PROLETARI DIN TOATE ŢĂRILE, UNIŢI-VĂ!

Scînteia

ORGAN AL COMITETULUI CENTRAL AL PARTIDULUI COMUNIST ROMÂN

Anul XLVII Nr. 10 957 Prima ediţie | Vineri 11 noiembrie 1977 | 6 PAGINI — 30 BANI

PRILEJUIND O NOUĂ ŞI PUTERNICĂ MANIFESTARE A ATAŞAMENTULUI FIERBINTE FAŢĂ DE PARTID, A DRAGOSTEI ŞI STIMEI FAŢĂ DE SECRETARUL SĂU GENERAL, IERI S-A ÎNCHEIAT

Vizita de lucru a tovarăşului Nicolae Ceauşescu în judeţul Hunedoara

Într-o atmosferă sărbătorească, tovarăşului Nicolae Ceauşescu i-a fost înmînată, miercuri seara, cheia municipiului Deva

Joi a luat sfîrşit rodnica vizită de lucru pe care secretarul general al Partidului Comunist Român, preşedintele Republicii Socialiste România, tovarăşul Nicolae Ceauşescu, a întreprins-o în judeţul Hunedoara.

La această vizită au luat parte tovarăşa Elena Ceauşescu, tovarăşii Emil Drăgănescu, Janos Fazekas, Gheorghe Oprea, Gheorghe Pană, Ilie Verdeţ, Teodor Coman.

Populaţia Devei — străveche aşezare românească — şi-a luat rămas bun de la secretarul general al partidului în aceeaşi atmosferă sărbătorească, însufleţită, cu care l-a întîmpinat cu o seară înainte, cînd a sosit aici ca oaspete scump. Principalele bulevarde ale oraşului, străbătute de tovarăşul Nicolae Ceauşescu şi tovarăşa Elena Ceauşescu într-o maşină deschisă, se transformaseră, la această oră a dimineţii, în adevărate culoare vii. Mii şi mii de locuitori ai Devei — bărbaţi, femei, tineri şi vîrstnici, purtînd portrete ale secretarului general, steaguri roşii ale partidului şi drapelele ţării, eşarfe multicolore şi buchete de flori — au dat expresie sentimentelor alese de sinceră stimă şi profundă recunoştinţă pentru tot ceea ce conducătorul partidului şi statului nostru a făcut şi face pentru continua înflorire a oraşului şi judeţului lor, a întregii ţări. Aspectul de sărbătoare, atmosfera entuziastă erau sporite de sunetele sutelor de tulnice, de cintecele şi dansurile echipelor artistice ce însoţeau coloana oficială de maşini în drum spre „inima de foc" a ţării — Hunedoara.

Cetatea metalului, pregătită sărbătoreşte, s-a prezentat conducerii partidului cu un raport muncitoresc de prestigiu: furnaliştii şi oţelarii, laminoriştii, cei care, neosteniţi, au făcut dovada înţelegerii înaltei lor misiuni sociale, au trimis uzinelor constructoare de maşini, şantierelor ţării cantităţi suplimentare de metal.

Coloana oficială s-a oprit pe platoul din faţa grupului de laminoare ale combinatului siderurgic. Mii de siderurgişti şi constructori întîmpină sosirea secretarului general al partidului cu îndelungi aplauze şi ovaţii.

(Continuare în pag. a II-a)

- **Vibrantă primire şi însufleţitor raport muncitoresc în „cetatea de foc"**
- **Pe platoul laminoarelor au fost examinate probleme de mare importanţă privind creşterea eficienţei economice a obiectivelor siderurgice, căile valorificării superioare a metalului**
- **Hotărîrea fermă a oamenilor muncii hunedoreni: o producţie de cel puţin 5 miliarde lei peste prevederile cincinalului**
- **„Noi, siderurgiştii, vom face totul pentru a obţine succese cît mai mari în îndeplinirea programului suplimentar de dezvoltare a economiei naţionale"**

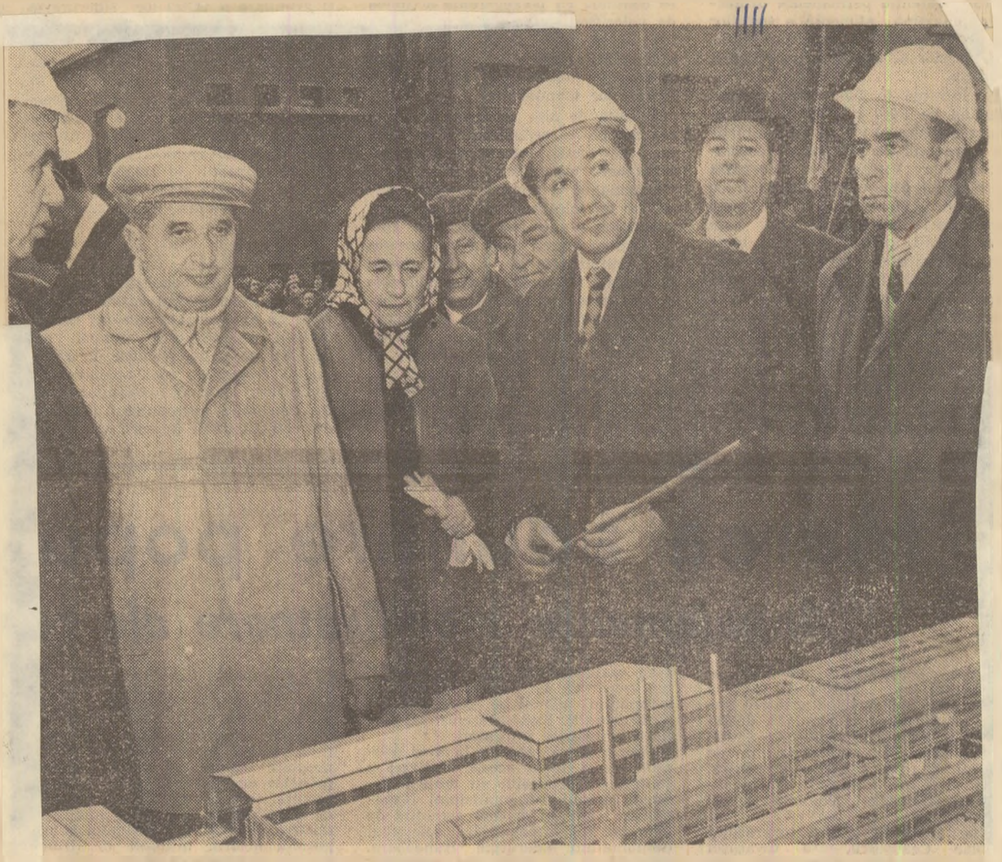

O analiză aprofundată, la faţa locului, a perspectivelor viitoarei dezvoltări a „cetăţii de foc"

CUVÎNTAREA TOVARĂŞULUI NICOLAE CEAUŞESCU

la marea adunare populară din municipiul Hunedoara

Dragi tovarăşi şi prieteni,

Este o deosebită bucurie pentru noi că, vizitînd judeţul dumneavoastră, ne întîlnim din nou cu minunatul colectiv al siderurgiştilor, al minerilor şi constructorilor din Hunedoara. Dorim să vă adresăm, cu acest prilej, dumneavoastră, siderurgiştilor, constructorilor, minerilor, tuturor locuitorilor din Hunedoara un salut călduros şi cele mai bune urări din partea Comitetului Central al partidului, precum şi din partea mea. **(Aplauze puternice, urale. Se scandează „Ceauşescu—P.C.R.!", „Ceauşescu şi poporul!", „Ceauşescu, bun venit — fiul ţării mult iubit!").**

Aş dori, de asemenea, ca, de aici, de la Hunedoara, să adresez acelaşi călduros salut tuturor locuitorilor judeţului Hunedoara, împreună cu urarea de noi succese în întreaga activitate din industrie, agricultură, învăţămînt şi celelalte sectoare ale vieţii economico-sociale. **(Aplauze îndelungate, urale puternice).**

În cursul vizitei pe care am făcut-o astăzi în cîteva secţii ale marelui combinat din Hunedoara am putut constata, cu multă satisfacţie, rezultatele bune obţinute în realizarea sarcinilor de plan pe acest an — ca şi în general pe primii doi ani ai cincinalului — în înfăptuirea programului de perfecţionare a activităţii combinatului. Dumneavoastră cunoaşteţi bine aceste rezultate, de altfel aţi şi vorbit despre ele aici. Ele demonstrează marea capacitate creatoare a oamenilor muncii, a harnicului colectiv de siderurgişti, laminoriştii, constructori de maşini şi lucrători din alte sectoare ale combinatului.

Este, fără îndoială, o mîndrie pentru dumneavoastră să vă prezentaţi cu realizări peste plan, cu producţii superioare în toate sectoarele, cu rezultate bune atît în creşterea productivităţii muncii, cît şi în reducerea cheltuielilor materiale, în sporirea eficienţei economice.

Rezultatele pe care le-aţi obţinut au contribuit într-o măsură însemnată la îndeplinirea, pe întregul judeţ, a planului de dezvoltare economică. În acelaşi timp, ele sînt o contribuţie importantă la realizarea producţiei de oţel, de laminate, pe întreaga economie naţională. Pentru toate acestea, vă adresez cele mai calde felicitări şi urarea de noi şi noi succese. **(Aplauze şi urale puternice. Se scandează „Ceauşescu — Hunedoara, înfloreşte toată ţara!").**

După cum este cunoscut, în întreaga ţară oamenii muncii au obţinut succese remarcabile, ceea ce asigură realizarea planului producţiei industriale pe primii doi ani ai cincinalului cu o depăşire de peste 30 de miliarde lei. De asemenea, s-au obţinut rezultate bune în agricultură, în transporturi, în dezvoltarea învăţămîntului şi ştiinţei, în toate sectoarele de activitate — ceea ce a contribuit la ridicarea patriei noastre socialiste pe o treaptă superioară de dezvoltare economico-socială, la crearea condiţiilor pentru creşterea mai accentuată a nivelului de trai material şi spiritual al întregului popor. **(Aplauze puternice. Se scandează „Ceauşescu — P.C.R.!", „Ceauşescu şi poporul!").**

Tocmai pe baza rezultatelor obţinute în primii doi ani a apărut posibilitatea adoptării unui program de creştere suplimentară, pe întregul cincinal, a producţiei cu circa 100—130 de miliarde lei şi de sporire mai accentuată a venitului naţional, a bogăţiei patriei noastre

(Continuare în pag. a III-a)

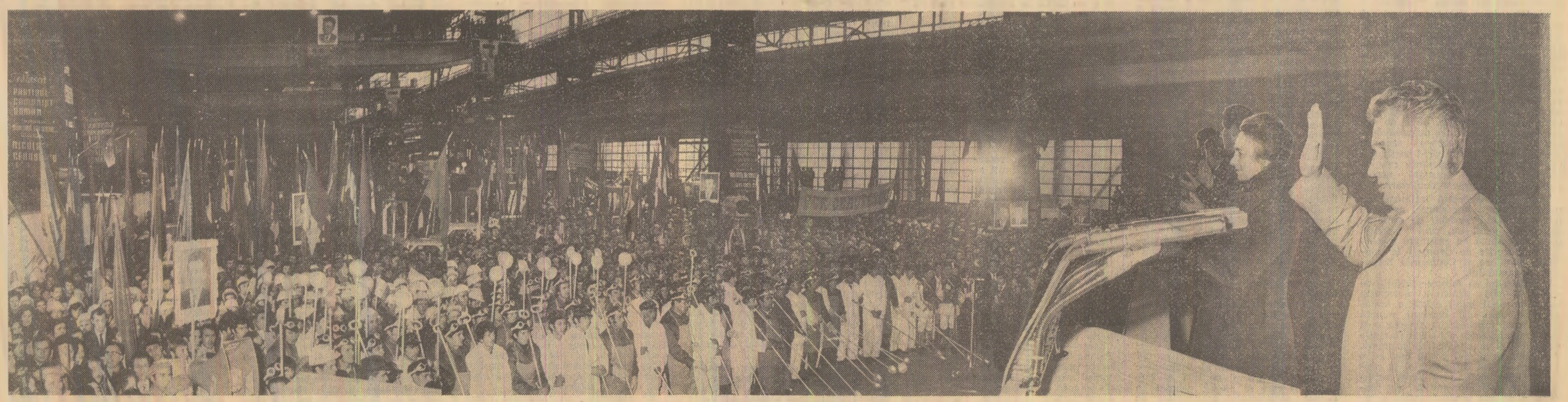

Aspect din timpul adunării populare

VIZITA DE LUCRU A TOVARĂŞULUI NICOLAE CEAUŞESCU ÎN JUDEŢUL HUNEDOARA

(Urmare din pag. I)

O gardă alcătuită din militari, membri ai gărzilor patriotice şi ai detaşamentelor de pregătire a tineretului pentru apărarea patriei a prezentat onorul. Fanfara intonează Imnul de Stat al Republicii Socialiste România.

Tovarăşului Nicolae Ceauşescu, tovarăşei Elena Ceauşescu li se oferă simbolurile ospitalităţii : pîine, sare şi ploşti cu vin. Un numeros grup de pionieri şi tinere îmbrăcate în costume naţionale le înmînează buchete de flori.

Reprezentanţi ai siderurgiştilor, minerilor şi constructorilor le adresează un cald salut muncitoresc. Grupuri de şoimi ai patriei, purtînd costume specifice profesiei părinţilor lor, se apropie cu emoţie de oaspeţii dragi, oferindu-le garoafe roşii.

Vizita de lucru a secretarului general al partidului în acest puternic centru siderurgic al patriei noastre a fost consacrată în întregime sectorului laminoare, cu cele opt unităţi ale sale, unele în plină activitate de mulţi ani, altele în construcţie. Printre acestea din urmă se află şi laminorul de semifabricate. Din anul viitor el va produce ţagle pentru ţevi, după o tehnologie care asigură o înaltă eficienţă a investiţiilor.

Analizînd macheta noii capacităţi, precum şi soluţiile de construcţie propuse, tovarăşul Nicolae Ceauşescu a insistat asupra necesităţii ca lucrările să fie accelerate, astfel încît obiectivul să se realizeze într-un termen cît mai scurt. S-a indicat să se acorde o atenţie permanentă utilizării cu maxima eficienţă a spaţiilor construite, precum şi nivelului tehnic al utilajelor şi agregatelor ce vor fi montate.

La intrarea în hala laminoarelor bluming de 1 000 şi 1 300 mm — al doilea obiectiv al vizitei în Combinatul siderurgic Hunedoara — laminoristul Ilie Visirin se adresează secretarului general al partidului cu cuvintele : „Vă mulţumim din inimă pentru grija permanentă pe care ne-o purtaţi, pentru măsurile luate pentru ridicarea nivelului de trai. Am beneficiat, începînd de la 1 septembrie anul acesta, de o creştere a retribuţiei cu 485 lei, ceea ce asigură un spor de bunăstare familiei mele. Vă dorim, tovarăşe Nicolae Ceauşescu, o viaţă lungă în fruntea partidului şi statului".

Interesîndu-se de mersul activităţii în acest important sector de producţie, de rezultatele obţinute în domeniul gospodăririi resurselor materiale şi energetice, secretarul general al partidului este informat despre o ingenioasă soluţie tehnologică — rod al gîndirii tehnice a colectivului de aici — care asigură creşterea capacităţii cuptoarelor, economisirea de combustibil şi energie, prelungirea pînă la dublu a duratei de funcţionare a cuptoarelor între două reparaţii. Prin aplicarea acestei soluţii se economisesc anual 2 milioane lei.

Felicitîndu-i pe laminoriştii pentru acest succes, tovarăşul Nicolae Ceauşescu le recomandă să persevereze pe drumul creativităţii tehnice, să se manifeste o neslăbită atenţie realizării ritmice a planului, ridicării constante a calităţii laminatelor.

Problemele sporirii eficienţei muncii — temă dominantă a dialogului purtat, joi, de secretarul general al partidului cu siderurgiştii — au făcut, în continuare, obiectul unei analize amănunţite vizînd reducerea consumului de metal în procesul laminării. Ministrul industriei metalurgice, Neculai Agachi, directorul general al Centralei industriale siderurgice Hunedoara, Sabin Faur, prezintă, prin intermediul unor exponate şi grafice, rezultatele obţinute şi preocupările în acest domeniu. Din aceasta reiese că datorită soluţiilor tehnice originale, multe dintre ele datorate iniţiativelor laminoriştilor, pierderile de metal în procesul laminării au cunoscut, an de an, o permanentă descreştere. Apreciind această realizare, tovarăşul Nicolae Ceauşescu a recomandat să se continue cu perseverenţă acţiunea de valorificare superioară a metalului, să se caute şi să se aplice şi alte soluţii tehnice şi organizatorice în scopul reducerii mai accentuate a pierderilor tehnologice.

O suită de alte probleme de bază ale muncii — reducerile consumurilor de metal, introducerea de noi tehnologii, organizarea superioară a producţiei şi a muncii, creşterea indicilor de folosire a maşinilor şi instalaţiilor — au fost discutate apoi pe larg în marea hală a laminorului de semifabricate nr. 1. Din datele prezentate de cadre din conducerea combinatului rezultă că atît la furnale şi oţelării, cît şi la laminoare, capacitatea proiectată a fost depăşită cu 5—9 la sută. Numai în acest an au fost aplicate 45 de tehnologii noi, iar alte aproape 200 au fost reproiectate ; se fabrică acum cu 114 mai multe produse decît în 1970.

Apreciind rezultatele obţinute în domeniul diversificării producţiei — cu efecte pozitive pe plan economic mult mai larg — secretarul general al partidului recomandă conducerii centralei industriale şi combinatului să acţioneze mai ferm pentru asimilarea rapidă a noilor mărci de oţeluri şi a tipodimensiunilor de laminate necesare industriei constructoare de maşini.

Tovarăşul Nicolae Ceauşescu a examinat, totodată, o serie de aspecte ale realizării la timp şi în cele mai bune condiţii a noilor investiţii, cercetînd în acest scop halele aflate în construcţie. S-a făcut cu acest prilej recomandarea să se evite soluţiile de proiectare neeconomicoase, să se folosească mai judicios spaţiile existente prin amplasarea bine gîndită a utilajelor, ceea ce ar putea determina renunţarea la construirea unor noi spaţii.

Conducerea ministerului, a centralei de resort asigură pe tovarăşul Nicolae Ceauşescu că vor aplica, cu spirit de răspundere, aceste indicaţii. În acest sens, s-a hotărît ca actualul spaţiu de depozitare a produselor finite să fie folosit în viitorul apropiat pentru montarea unui laminor de bile, realizat în întregime cu forţele proprii ale combinatului şi care va folosi ca materie primă unele deşeuri tehnologice.

O indicaţie deosebit de importantă a secretarului general al partidului a fost aceea ca ministerele industriei metalurgice şi industriei construcţiilor de maşini să elaboreze în comun un program de cercetare, proiectare şi asimilare a utilajelor siderurgice *în vederea reducerii importurilor* pentru dotarea noilor capacităţi. S-a arătat că în unităţile siderurgice din ţară există o bună experienţă în acest sens, care trebuie atent folosită, în vederea proiectării şi producerii unor utilaje cu un înalt grad de tehnicitate, cu ajutorul cărora să se obţină economii de combustibili şi energie electrică şi să se fabrice laminate din oţeluri cu caracteristici superioare.

Pe parcursul vizitei au fost abordate, de asemenea, aspecte de bază ale îmbunătăţirii condiţiilor de muncă şi viaţă ale siderurgiştilor. S-a relevat că în condiţiile creşterii accentuate a productivităţii muncii, ale aplicării măsurilor stabilite de partid pentru creşterea mai accentuată a veniturilor reale ale oamenilor muncii, retribuţia personalului muncitor din combinat este în acest an, în medie, cu 47 la sută mai mare decît în 1971. De asemenea, au fost puse în evidenţă îmbunătăţirile din sfera socială, siderurgiştilor punîndu-li-se la dispoziţie în aceşti ani aproape 2 000 de apartamente, 14 microcantine, precum şi peste 1 000 locuri în creşe şi grădiniţe pentru copiii celor ce lucrează în combinat.

Satisfacţia, mulţumirea profundă a siderurgiştilor hunedoreni pentru toate aceste înfăptuiri se oglindesc în căldura cu care ei au întîmpinat pe secretarul general al partidului. În toate locurile de muncă, oamenii muncii din combinat au ovaţionat îndelung pentru partid şi secretarul său general, au exprimat, în cuvinte emoţionante, tovarăşului Nicolae Ceauşescu stima, profunda lor preţuire şi dragoste şi i-au urat viaţă lungă în fruntea partidului şi statului nostru, pentru binele şi fericirea patriei socialiste.

În mijlocul muncitorilor siderurgişti — calde manifestări ale dragostei şi stimei faţă de secretarul general al partidului

Marea adunare populară din municipiul Hunedoara

Angajamente mobilizatoare ale reprezentanţilor colectivelor de muncă hunedorene

Vizita secretarului general al partidului în „cetatea de foc" a Hunedoarei s-a încheiat printr-o impresionantă adunare populară, desfăşurată în hala laminorului de sîrmă.

La adunare erau prezenţi mii de oameni ai muncii din Hunedoara, Deva, din alte localităţi din jur — mineri, siderurgişti, constructori şi energeticieni.

Apariţia la tribună a tovarăşului Nicolae Ceauşescu, a tovarăşei Elena Ceauşescu, a celorlalţi tovarăşi din conducerea partidului şi statului a fost salutată cu îndelungi aplauze şi ovaţii. Minute în şir cei prezenţi au scandat „Ceauşescu — P.C.R. !", „Ceauşescu şi poporul !".

Marea adunare populară a fost deschisă, în mod solemn, prin intonarea Imnului de Stat al Republicii Socialiste România. Fanfarei i s-au alăturat, într-un singur glas, miile de participanţi la adunare, care au intonat cu mîndrie patriotică înălţătoarele cuvinte ale noului Imn al patriei noastre scumpe.

Dînd glas sentimentelor de satisfacţie şi bucurie ale hunedorenilor faţă de prezenţa în mijlocul lor a tovarăşului Nicolae Ceauşescu, primul secretar al Comitetului judeţean Hunedoara al P.C.R., **Ilie Rădulescu**, a spus, în deschiderea adunării :

Comuniştii, toţi oamenii muncii hunedoreni au astăzi inimile încărcate de bucurie şi aleasă satisfacţie, avînd în mijlocul lor din nou pe conducătorul iubit al poporului nostru, secretarul general al Partidului Comunist Român, preşedintele Republicii Socialiste România, tovarăşul Nicolae Ceauşescu. În numele organizaţiei judeţene de partid, al comuniştilor şi oamenilor muncii din Hunedoara, vă rugăm să primiţi, mult stimate tovarăşe secretar general, sentimentele noastre de deosebită stimă, respect şi devotament, pe care le exprimăm din adîncul inimilor şi cugetului nostru comunist.

Salutăm, de asemenea, cu aleasă stimă şi înaltă consideraţie pe tovarăşa Elena Ceauşescu, pe toţi tovarăşii din conducerea partidului şi statului prezenţi la această mare adunare populară.

În consens cu întreaga ţară, organizaţia judeţeană de partid Hunedoara, locuitorii acestor străvechi meleaguri româneşti dau o aleasă preţuire muncii neobosite, pline de dăruire comunistă pe care dumneavoastră, mult iubite tovarăşe secretar general, o desfăşuraţi, dînd partidului clarviziune, ţel şi cutezanţă revoluţionare, călăuzind întregul nostru popor spre fericire şi bunăstare.

Noua dumneavoastră întîlnire cu oamenii muncii hunedoreni are loc într-o perioadă deosebit de semnificativă din acest an, cînd întregul popor întîmpină cu rezultate remarcabile alegerile de deputaţi în consiliile populare şi Conferinţa Naţională a partidului.

Îngăduiţi-mi să folosesc prilejul acestei adunări pentru a vă raporta că în întregul judeţ există o atmosferă de lucru, că oamenii muncii hunedoreni muncesc cu abnegaţie şi devotament pentru a realiza sarcinile de plan şi angajamentele asumate. Am încheiat planul pe 10 luni cu o depăşire de 591 milioane lei la producţia industrială, s-au livrat suplimentar importante cantităţi de produse, a crescut productivitatea muncii, s-au redus cheltuielile materiale, s-au realizat sarcinile la export şi am reuşit ca pe luna octombrie să îndeplinim planul la investiţii. În agricultură au fost, de asemenea, realizaţi principalii indicatori.

Doresc să vă raportez în mod deosebit că la toate aceste realizări o contribuţie deosebită au adus-o oamenii muncii din municipiul Hunedoara, care au depăşit sarcinile de plan cu 210 milioane lei, colectivul Combinatului siderurgic Hunedoara, care deţine de şase ani consecutiv locul I pe ţară în întrecerea socialistă, oamenii muncii de la întreprinderea „Victoria"-Călan ca şi minerii din munţii Poiana Ruscăi, care au livrat suplimentar importante produse industriale.

Sîntem pe deplin conştienţi, tovarăşe secretar general, că avem încă neajunsuri în activitatea economică, rezerve cu totul deosebite de creştere a producţiei, a productivităţii muncii, a eficienţei economice în domeniul investiţiilor, comerţului, serviciilor pentru populaţie, în sporirea mai accentuată a producţiei agricole.

Analizînd rezervele de care dispunem, organizaţia judeţeană de partid, colectivele de muncă hunedorene răspund cu abnegaţie programului de creştere mai rapidă a economiei, angajîndu-se să dea suplimentar, peste prevederile cincinalului, o producţie industrială de cel puţin 5 miliarde lei. Vom acţiona pentru recuperarea nerealizărilor şi creşterea mai puternică a producţiei de cărbune, aşa cum ne-aţi cerut ieri în Valea Jiului, pentru creşterea mai accentuată a randamentului de scoatere a metalului, diversificarea producţiei de oţel şi laminate, reducerea consumurilor, îndeosebi de combustibil şi energie, pentru realizarea planului la investiţii, pentru buna pregătire a planului pe 1978.

În cuvîntarea de ieri ne-aţi atras atenţia în legătură cu rămînerile în urmă şi cu eficienţa slabă a introducerii progresului tehnic în minerit şi alte ramuri. Vom înfăptui cu fermitate programul de dezvoltare a producţiei de utilaje miniere şi siderurgice, vom persevera ca în toate unităţile, prin organizarea superioară a producţiei şi a muncii, ridicarea calificării şi raţionalizarea folosirii forţei de muncă, prin extinderea mai accentuată a mecanizării şi automatizării proceselor de producţie, să obţinem o creştere mai substanţială a productivităţii muncii şi a calităţii produselor.

Mult stimate tovarăşe Nicolae Ceauşescu, în judeţul nostru peste 100 000 de oameni ai muncii au beneficiat pînă acum de majorarea retribuţiei, de însemnatele măsuri luate în sprijinul familiilor cu mulţi copii, al creşterii nivelului de trai. Vă asigurăm că oamenii muncii din judeţul nostru, înţelegînd înalta îndatorire patriotică ce le revine, vor munci mai spornic pentru a răspunde acestei înalte griji prin realizarea şi depăşirea planului şi angajamentelor asumate.

Organizaţia judeţeană de partid, colectivele hunedorene de oameni ai muncii se angajează în faţa dumneavoastră să întîmpine alegerile de deputaţi în consiliile populare şi Conferinţa Naţională a partidului cu noi şi mai mari realizări, să înfăptuiască exemplar planul pe 1977 şi sarcinile pe care ni le-am asumat în cadrul programului suplimentar de dezvoltare a economiei naţionale.

În continuare a luat cuvîntul **Sabin Faur**, director general al Centralei industriale siderurgice Hunedoara, care a spus : Colectivul Combinatului siderurgic Hunedoara trăieşte astăzi intens sentimentul de nespusă emoţie şi mare bucurie prilejuit de reîntîlnirea cu dumneavoastră, tovarăşe secretar general — eminent om politic şi de stat, conducător încercat al partidului şi poporului nostru, militant de frunte pentru promovarea unor relaţii de colaborare şi înţelegere între toate popoarele lumii. Am mandatul comuniştilor, al întregului colectiv erou al Combinatului siderurgic Hunedoara de a exprima în această mare adunare populară adeziunea deplină faţă de politica internă şi externă a partidului şi statului nostru, recunoştinţa fierbinte şi alese omagii pentru prodigioasa dumneavoastră activitate, teoretică şi practică, pusă cu atîta generozitate şi dăruire în slujba fericirii poporului nostru, înfăptuirii nobilelor sale aspiraţii de progres şi demnitate.

Vizita pe care o faceţi în străvechea cetate a oţelului este expresia nemărginitei griji pe care conducerea partidului, dumneavoastră personal o purtaţi siderurgiştilor, acestui detaşament puternic al clasei noastre muncitoare.

Am înţeles şi înţelegem că oţelul înseamnă pentru ţară vigoare, mai multă putere. Ne prezentăm la această adunare cu un bilanţ bogat materializat în depăşirea tuturor indicatorilor de plan aferenţi perioadei care a trecut de la începutul anului. Am realizat în această perioadă, peste prevederile planului, mai bine de 200 000 tone de produse siderurgice. A crescut, în acelaşi timp, nivelul calitativ al producţiei.

Nu ne vom opri însă aici. Cu răspundere comunistă, vom face tot ce depinde de noi să mărim avuţia ţării, să adăugăm alte zeci de mii de tone de metal la realizările de pînă acum.

Grija deosebită a conducerii partidului şi statului pentru toţi cei ce muncesc îşi găseşte o strălucită confirmare în condiţiile de viaţă şi nivelul de trai tot mai ridicate, în faptul că, începînd cu 1 septembrie a.c., oamenii muncii din industria metalurgiei feroase şi cocso-chimice beneficiază de majorarea retribuţiei, de aplicarea prevederilor programului de ridicare mai accentuată a nivelului de trai pe care dumneavoastră l-aţi iniţiat.

Acestei griji permanente, pentru care vă rog să primiţi cele mai calde mulţumiri, colectivul nostru este hotărît să-i răspundă prin noi şi importante realizări. Pînă la finele acestui an, în întîmpinarea Conferinţei Naţionale a partidului şi a alegerilor de la 20 noiembrie, sîntem hotărîţi să obţinem o depăşire a planului producţiei globale a trimestrului IV cu 60 milioane lei, concretizată în 10 mii tone fontă, 15 mii tone oţel şi 8 mii tone laminate.

Cu inima plină de bucurie pentru momentele înălţătoare prilejuite de prezenţa dumneavoastră în mijlocul nostru, îngăduiţi-mi să vă adresez, mult stimate tovarăşe Nicolae Ceauşescu, în numele minerilor din Poiana Ruscăi, tradiţionala noastră urare „noroc bun !" — a spus în cuvîntul său **Ion Irimie**, miner, şef de brigadă la Întreprinderea minieră Hunedoara.

Lucrez în mină de peste două decenii şi cunosc bine cît de mult s-a schimbat viaţa minerilor, ce condiţii ni s-au creat în anii socialismului pentru ca efortul nostru să fie mai mic, iar roadele muncii mai bogate. Trăind realităţile vieţii noastre noi, permiteţi-mi, iubite tovarăşe Nicolae Ceauşescu, ca în numele comuniştilor, al tuturor minerilor din Poiana Ruscăi să vă mulţumim din adîncul inimii pentru grija şi atenţia faţă de mineri, ca şi de întregul nostru popor, pentru condiţiile de muncă şi viaţă de care ne bucurăm astăzi. În cursul zilei de ieri ni-aţi vizitat pe ortacii noştri din Valea Jiului, în mină, la fronturile de lucru, şi noi vă mulţumim pentru indicaţiile preţioase date de dumneavoastră. Este o mare cinste şi bucurie pentru noi faptul că aţi acceptat să deveniţi miner de onoare.

Indicaţiile date de dumneavoastră pentru continua ridicare a gradului de tehnicitate a muncii în subteran sînt şi la noi în plină realizare. Alături de minerii din întreaga ţară, am beneficiat printre primele categorii de oameni ai muncii de sporirea retribuţiei, de aplicarea programului de creştere mai accentuată a nivelului de trai al întregului popor.

Răspunsul nostru comunist, minieresc, pentru toate acestea nu poate fi altul decît faptele de muncă. Vă raportez, tovarăşe secretar general, că Întreprinderea minieră Hunedoara şi-a îndeplinit în ziua de 6 noiembrie planul producţiei globale pe întregul an, iar pînă la sfîrşitul anului vom realiza suplimentar o producţie de aproape 80 milioane lei.

Vă încredinţăm, mult stimate tovarăşe Nicolae Ceauşescu, că minerii de pe aceste străvechi şi istorice meleaguri româneşti vor urma neabătut drumul spre comunism, pe care ne călăuziţi cu înţelepciune, cu un înalt spirit revoluţionar şi patriotic. Să ne trăiţi mulţi şi fericiţi ani, pentru binele poporului şi al ţării.

Vă rog să-mi permiteţi ca, în numele comuniştilor, al tuturor constructorilor hunedoreni, a spus în cuvîntul său **Constantin Diaconescu**, maistru constructor la Întreprinderea de construcţii siderurgice, Erou al Muncii Socialiste, să salut cu deosebită căldură şi satisfacţie prezenţa din nou în mijlocul nostru, a dumneavoastră, mult stimate tovarăşe Nicolae Ceauşescu, să exprim sentimentele de înaltă gratitudine pentru onoarea ce ne-o faceţi, pentru cinstirea pe care o acordaţi acestui străvechi centru siderurgic al ţării. Vă raportăm că muncitorii, inginerii, tehnicienii şi ceilalţi oameni ai muncii din întreprinderea noastră de construcţii siderurgice se prezintă cu un bilanţ pozitiv. Însuşindu-ne sarcinile reieşite din documentele de partid, am întreprins măsuri pentru mai buna organizare a producţiei şi a muncii, ceea ce a condus la depăşirea productivităţii muncii planificate, la suplimentarea cu aproape 29 milioane lei a producţiei de construcţii-montaj, cu peste 45 milioane lei a producţiei secundar-industriale, şi la economii de peste 8 milioane lei. Au fost predate înainte de termen 10 obiective industriale şi social-culturale, cu un avans total de peste 500 zile.

Analizîndu-ne activitatea, constatăm că mai sînt unele neajunsuri, că mai avem multe de făcut. Vă asigurăm că înlăturarea acestor deficienţe şi a altora face obiectul permanent al preocupărilor organizaţiei noastre de partid, ale sindicatului, ale consiliului oamenilor muncii.

Vă încredinţăm de totala noastră aderiune faţă de politica înţeleaptă internă şi externă a partidului şi statului nostru şi ne angajăm să nu precupeţim nici un efort pentru transpunerea în viaţă a istoricelor hotărîri ale Congresului al XI-lea al partidului, a programului suplimentar de dezvoltare economico-socială a ţării, să contribuim cu întreaga noastră forţă muncitorească la edificarea socialismului şi comunismului pe pămîntul României.

A luat apoi cuvîntul **Ana Ilea**, muncitoare la Fabrica de încălţăminte Hunedoara, care a spus : Tovarăşii mei de muncă mi-au încredinţat mareea cinste de a aduce conducerii partidului, dumneavoastră personal, mult stimate t o v a r ă ş e Nicolae Ceauşescu, cele mai calde mulţumiri pentru grija deosebită pe care o acordaţi creşterii rolului femeii în viaţa economică şi socială a ţării noastre. Fabrica noastră de încălţăminte, unde peste 93 la sută din personalul muncitor îl formează femeile, este încă o dovadă concretă a acestei griji, a condiţiilor pe care partidul şi statul nostru le creează pentru ca fiecare om al muncii să-şi afirme personalitatea, să devină o adevărat om.

Aş vrea, în acelaşi timp, să aduc, în numele femeilor hunedorene, un cald omagiu stimatei tovarăşe Elena Ceauşescu, pentru exemplul însufleţitor pe care ni-l oferă prin activitatea desfăşurată pe tărîm politic, ştiinţific, obştesc. Dumneavoastră, stimată tovarăşă Elena Ceauşescu, sînteţi pentru noi, tinerele, pentru noi, sotiile, pentru noi, mamele, pentru toate femeile din ţară întruchiparea dăruirii în muncă, a pasiunii revoluţionare, a celui mai înflăcărat patriotism.

Colectivul întreprinderii noastre este foarte tînăr, media sa de vîrstă nu depăşeşte 21 de ani. Sîntem la început de drum, rezultatele obţinute pînă acum sînt modeste şi nu ne mulţumesc. Avem însă dorinţa de a trece peste greutăţile începutului şi de a ne situa cît mai repede în rîndul colectivelor de nădejde ale judeţului.

În aceste clipe înălţătoare, îngăduiţi-mi să-mi îndeplinesc şi mandatul pe care mi l-a încredinţat colectivul fabricii noastre, acela de a exprima marea bucurie pentru adoptarea noului Imn al României socialiste — profund emotionant, patriotic şi mobilizator în acelaşi timp — precum şi a noilor norme de adresare între cetăţeni, care vin să împlinească şi mai mult principiile eticii şi echităţii socialiste, potrivit cărora trebuie să trăim şi să muncim.

Vă dorim, stimate tovarăşe secretar general, deplină sănătate şi putere de muncă ; să ne trăiţi mulţi şi fericiţi ani pentru binele, prosperitatea şi înălţarea naţiunii noastre socialiste.

Luînd cuvîntul, **Ştefan Tripşa**, maistru oţelar la Combinatul siderurgic Hunedoara, Erou al Muncii Socialiste, a spus : Vă rog să-mi permiteţi ca, în numele oţelarilor Hunedoarei socialiste, să exprim marea bucurie şi cinste de a vă avea din nou în mijlocul nostru.

Vă raportăm că îndemnul dumneavoastră de a plămădi la Hunedoara oameni superiori oricărui oţel de calitate a devenit obiectivul principal al întregii noastre munci politico-educative şi că marea familie a siderurgiştilor se prezintă ca un puternic detaşament muncitoresc revoluţionar, strîns unit în jurul partidului şi al conducerii sale.

Din magistrala cuvîntare pe care dumneavoastră aţi ţinut-o la Consfătuirea din septembrie de la Comitetul Central al partidului am înţeles că a fi cu adevărat comunist înseamnă a învăţa permanent să lucrezi mai bine, mai conştîncios, că automulţumirea este străină spiritului revoluţionar, că analiza critică şi autocritică nu numai a lipsurilor, dar şi a rezultatelor pozitive ne permite să descoperim resurse noi şi posibilităţi de amplificare a realizărilor. Vă asigurăm, tovarăşe secretar general, că nici o clipă nu am considerat că o realizare, oricît de importantă ar fi, este o limită, ci numai o etapă, o treaptă spre mai mult şi spre mai bine. Îmbinînd entuziasmul revoluţionar cu gîndirea tehnică şi îndrăzneala de a aborda tot ceea ce este nou în domeniul nostru de activitate, vom reuşi să aducem o contribuţie tot mai importantă la realizarea producţiei suplimentare de peste 5 miliarde lei în acest cincinal la care s-a angajat, în numele nostru, al tuturor, organizaţia judeţeană de partid la recenta conferinţă extraordinară.

A gîndi, a munci şi a trăi în chip comunist, aşa cum ne învaţă înalta dumneavoastră pildă de viaţă şi de muncă neobosită, închinată propăşirii patriei, fericirii şi bunăstării întregului popor, este năzuinţa fierbinte a fiecărui component al colectivului nostru. În acest spirit ne creştem şi educăm copiii, schimbul nostru de mîine, şi vă asigurăm, mult iubite tovarăşe secretar general, că marile agregate siderurgice ale Hunedoarei, ale ţării nu vor duce lipsă niciodată de oameni destoinici, pricepuţi, înflăcăraţi, revoluţionari, hotărîţi să-şi facă cu cinste datoria în orice împrejurare, aşa cum o cere partidul.

Un singur gînd, o singură poruncă,
Ne-ndeamnă paşii ca o torţă vie,
Spre comunism. Şi-acesta-nseamnă muncă,
Şi eroism, şi dor, şi omenie.

Din sevele ce vin adînc din veacuri
Prin rădăcini ne tragem bărbăţia,
Nădejdea noastră cea de azi şi mîine
Partidul, Ceauşescu, România.

A luat apoi cuvîntul tovarăşul Nicolae Ceauşescu. Cuvîntarea secretarului general al partidului a fost subliniată cu îndelungi aplauze de participanţii la adunare. Cei prezenţi au exprimat hotărîrea lor nestrămutată de a transpune în viaţă indemnurile şi orientările formulate de secretarul general al partidului, de a munci cu toată energia pentru a îndeplini sarcinile ce revin judeţului din prevederile cincinalului şi ale programului suplimentar de dezvoltare economico-socială a ţării pe perioada 1976—1980, cu convingerea fermă că aceasta este singura cale prin care se realizează bunăstarea materială şi spirituală a întregului nostru popor.

Exprimînd aceste gînduri, această fermă hotărîre, primul secretar al comitetului judeţean de partid a spus în încheierea adunării :

Ne angajăm în faţa dumneavoastră că vom lua toate măsurile şi vom organiza temeinic întreaga activitate pentru a realiza în întregime indicatiile şi sarcinile primite cu ocazia vizitei de lucru în judeţul Hunedoara. Vom acţiona pentru a perfectiona neconteneit munca de partid, activitatea economico-socială şi politico-educativă la nivelul cerinţelor formulate de dumneavoastră, al sarcinilor mari care ne revin din recentele hotărîri ale partidului.

Vă încredinţăm că organizaţia judeţeană de partid Hunedoara este şi va fi întotdeauna chezaşă îndeplinirii neabătute a tuturor sarcinilor pe care le trasează Comitetul Central, dumneavoastră personal, mult stimate tovarăşe Nicolae Ceauşescu.

Adunarea la sfîrşit în aceeaşi atmosferă entuziastă. Miile de participanţi aplaudă şi ovaţionează pentru partid şi secretarul său general, îşi manifestă satisfacţia pentru reîntîlnirea cu tovarăşul Nicolae Ceauşescu, hotărîrea fermă de a îndeplini cu abnegaţie Programul partidului de dezvoltare multilaterală a patriei noastre socialiste. Se scandează minute în şir „Ceauşescu—P.C.R. !", „Ceauşescu—România !". Din miile de piepturi răsună cald, înălţător acordurile cunoscutului cîntec „Partidul—Ceauşescu—România", nume ce se alătură într-o firească îngemănare, de care sînt legate cele mai scumpe năzuinţe de azi şi de mîine ale întregii noastre naţiuni socialiste.

În aplauzele miilor de hunedoreni, tovarăşul Nicolae Ceauşescu părăseşte hala laminorului.

La ieşire, tovarăşul Nicolae Ceauşescu, tovarăşa Elena Ceauşescu sînt întîmpinaţi de cele mai tinere vlăstare ale Hunedoarei, micii şoimi şi pionieri ai oraşului, îmbrăcaţi în tradiţionale costume pădurene, specifice zonei, precum şi în uniforma oţelarilor cetăţii de foc, sugerînd că schimbul de mîine al siderurgiştilor de alci va prelua cu cinste nobilele tradiţii de muncă ale acestui detaşament de frunte al clasei noastre muncitoare. Tovarăşul Nicolae Ceauşescu, tovarăşa Elena Ceauşescu îi îmbrăţişează cu dragoste, îi mîngîie cu părintească grijă, urîndu-le viaţă lungă şi fericire.

Coloana oficială de maşini străbate apoi străzile Hunedoarei, transformate de mîile de locuitori în adevărate culoare vii. Se ovaţionează pentru partid şi secretarul său general, se scandează „Ceauşescu—P.C.R. !", „Ceauşescu şi poporul !".

Tovarăşul Nicolae Ceauşescu, tovarăşa Elena Ceauşescu răspund cu căldură şi prietenie acestor manifestări ale mulţimii.

În piaţa gării municipiului, dînd expresie satisfacţiei de a-l fi avut ca oaspete drag pe secretarul general al partidului, sute de tineri în costume pitoreşti se prind în hore, întreaga atmosferă degajînd un optimism viguros, bucuria unor clipe ce vor dăinui multă vreme în memoria hunedorenilor. Este o imagine-simbol a încrederii nestrămutate a întregului nostru popor în partid, în politica sa înţeleaptă, ce deschide perspective luminoase patriei noastre dragi pe drumul socialismului şi comunismului.

Trenul prezidenţial se pune în mişcare şi mult timp după aceea se aud uralele şi ovaţiile hunedorenilor.

VIZITA DE LUCRU A TOVARĂŞULUI NICOLAE CEAUŞESCU ÎN JUDEŢUL HUNEDOARA

Cuvîntarea tovarăşului Nicolae Ceauşescu

(Urmare din pag. I)

socialiste. Toate acestea vor duce la accelerarea dezvoltării economiei naţionale, vor asigura ca toate judeţele să ajungă la o producţie de peste 10 miliarde lei în 1980 — ceea ce va permite ca în întreaga ţară, în toate zonele, să crească şi mai mult nivelul de civilizaţie şi bunăstare al întregului nostru popor. **(Aplauze puternice, prelungite ; urale îndelungate).**

Pe baza dezvoltării mai accentuate a economiei naţionale, a reducerii cheltuielilor materiale atît în construcţii, cît şi în celelalte ramuri economice, au apărut posibilităţi pentru stabilirea unui program de creştere a nivelului de trai material şi spiritual al oamenilor muncii peste prevederile planului cincinal. După cum este cunoscut, prin plan se avea în vedere creşterea veniturilor reale, pentru toate categoriile de oameni ai muncii, cu circa 20 la sută. Pe baza noilor posibilităţi, s-a luat hotărîrea ca veniturile reale, atît ale muncitorilor, cît şi ale celorlalte categorii de oameni ai muncii, inclusiv din agricultură, să crească cu peste 30 la sută. Aceasta demonstrează cu putere că tot ceea ce realizăm este destinat înfloririi ţării, ridicării gradului de civilizaţie şi creşterii continue a bunăstării întregului popor — ţelul suprem al politicii partidului, esenţa societăţii socialiste multilateral dezvoltate pe care o edificăm în România. **(Aplauze puternice, urale îndelungate. Se scandează „Ceauşescu—P.C.R. !").**

Ţinînd seama de ceea ce am realizat în aceşti doi ani, am avea tot dreptul să fim mulţumiţi ; aşa cum şi dumneavoastră aveţi dreptul — cum am şi menţionat — să fiţi satisfăcuţi de ceea ce aţi obţinut.

Nu putem trece însă cu vederea peste faptul că mai sînt încă multe lipsuri, că mai avem mult de făcut pentru a asigura realizarea în cele mai bune condiţii a planului cincinal şi, în acelaşi timp, pentru perfecţionarea întregii activităţi economico-sociale. Cu toate rezultatele bune, mai avem încă mari rezerve nefolosite, mai sînt capacităţi de producţie, utilaje, maşini care nu lucrează din plin. Dacă vom acţiona cu hotărîre ca toate acestea să fie folosite din plin, la întreaga capacitate, fără îndoială că programul suplimentar stabilit de plenara Comitetului Central — şi care va fi supus aprobării Conferinţei Naţionale — va putea fi realizat chiar cu o anumită depăşire.

Avem încă rezerve mari în întreaga economie. Şi în Combinatul siderurgic Hunedoara sînt rezerve mari, există încă spaţii neutilizate în mod raţional. O simplă privire, din treacăt, arată că nu era nevoie să se mai creeze construcţii pentru laminorul nou, deoarece acesta încăpea — printr-o mai bună organizare a spaţiului — în halele existente ; aceasta ar fi adus o economie foarte mare. În viitor să se ţină seama de această experienţă. Să fim conştienţi de faptul că, cu cît vom folosi mai economic fiecare metru pătrat construit, cu atît va creşte mai repede producţia netă, vor spori beneficiile, venitul naţional, bogăţia naţională şi, deci, bunăstarea întregii noastre naţiuni. **(Aplauze puternice, urale. Se scandează „Ceauşescu — P.C.R. !").**

Nu de mult am discutat problemele reducerii consumurilor. În siderurgie avem încă, în această privinţă, lipsuri foarte serioase. Aproape 20 la sută din oţelul elaborat nu ajunge în produsul finit, se pierde pe drum. Cîtă energie, cît metal, cîtă muncă se pierde astfel ! Un procent în plus de mai bună folosire a metalului, sporirea indicelui de scoatere înseamnă pe întreaga ţară sute de mii de tone. Deci numeroase strunguri, utilaje, maşini în plus.

Trebuie să ajungeţi, aşa cum este stabilit prin plan, la un indice de 85 la sută ; la întîlnirea recentă de la Comitetul Central am arătat însă siderurgiştilor că aceasta este o sarcină minimă, că datoria noastră este să tindem spre 90 la sută. Iată ce rezerve mari există în acest domeniu. Valorificarea lor depinde de buna organizare a muncii, de întărirea disciplinei tehnologice în producţie, de sporirea grijii faţă de oţel, pentru a nu-l mai retrimite la retopit. În siderurgie, deci şi în combinatul dumneavoastră, consumul de energie, consumul de cocs pe tona de oţel este încă mare, mult mai mare decît în alte ţări. Iată o altă importantă sursă de economii care trebuie să stea în atenţia organizaţiei de partid, a consiliului oamenilor muncii, a întregului colectiv de muncitori, ingineri şi tehnicieni din combinat. Fără îndoială, această sarcină trebuie să stea în atenţia tuturor oţelarilor, a siderurgiştilor din întreaga ţară.

M-am referit la aceste două probleme pentru că ele sînt deosebit de importante în activitatea dumneavoastră, de rezolvarea lor depinzînd obţinerea unor rezultate mult mai mari decît pînă acum. Cu atît mai mult cu cît, după cum ştiţi, în domeniul energiei, pe plan mondial există probleme foarte serioase. Previziunile arată că rezervele de petrol se vor epuiza curînd. De asemenea, cunoaşteţi că preţul petrolului a crescut, în cîţiva ani, de 5 ori, iar acum se are în vedere o nouă creştere. Iată de ce economisirea combustibilului, a energiei, recuperarea căldurii sub orice formă constituie probleme de interes naţional, cărora trebuie să li se acorde cea mai mare atenţie. Există şi alte rezerve de reducere a cheltuielilor materiale.

Sînt, de asemenea, rezerve mari în ce priveşte creşterea productivităţii — printr-o mai bună organizare a muncii, prin mecanizarea şi automatizarea proceselor de producţie, aceasta ducînd, fără îndoială, şi la îmbunătăţirea condiţiilor generale de lucru.

Iată cîteva probleme asupra cărora am dorit să mă opresc, în treacăt, considerînd că, aflîndu-ne într-o consfătuire, într-o mare adunare de lucru cu muncitorii siderurgişti, este necesar să discutăm deschis problemele, deoarece numai astfel putem lua măsurile necesare pentru soluţionarea lor. **(Aplauze, urale îndelungate ; se scandează „Ceauşescu — P.C.R. !")**

În ce priveşte combinatul dumneavoastră, el va ajunge la o producţie de 4—4,5 milioane tone ; peste acest nivel de producţie nu vom mai putea trece. De aceea este necesar să se acorde mai multă atenţie ridicării calităţii oţelului, elaborării oţelurilor speciale, aliate şi înalt aliate, prelucrării superioare. În acelaşi timp va trebui să se acţioneze pentru realizarea în viaţă a ceea ce am discutat încă acum cîţiva ani, şi anume crearea în cadrul combinatului a unei mari uzine constructoare de maşini pentru utilaje metalurgice. Am reluat această discuţie astăzi şi dorim ca, pînă în 1980, la Hunedoara să se realizeze nu numai piese de schimb, ci şi utilaje complexe, îndeosebi laminoare. În acest fel, profilul combinatului se va lărgi, nivelul său tehnic se va ridica. Se vor crea astfel noi locuri de muncă şi se va asigura o prelucrare superioară a metalului, chiar în combinatul hunedorean. Iată în ce direcţie trebuie acţionat pentru dezvoltarea în continuare a activităţii la Hunedoara ! **(Aplauze, urale prelungite. Se scandează „Ceauşescu — Hunedoara, înfloreşte toată ţara !")**

Nu doresc să mă opresc acum asupra altor probleme. Planul pe anul viitor pune şi în faţa oamenilor muncii din Hunedoara, ca în faţa întregului popor, sarcini deosebit de mari. Avem deplina convingere că, pe baza rezultatelor de pînă acum, a aplicării măsurilor stabilite, planul pe anul viitor va fi realizat în condiţii mai bune, că Hunedoara va participa activ, în 1978, la lupta care se dă pentru primul loc în siderurgie. Ştiu că aţi obţinut de multe ori acest loc şi sper că veţi face totul pentru a vă menţine pe un loc fruntaş, dacă nu chiar pe primul loc. Eu vă doresc succes în această mare întrecere ! **(Urale şi aplauze puternice).**

După cum este cunoscut, odată cu preocuparea pentru dezvoltarea economico-socială, acţionăm permanent pentru perfecţionarea organizării şi conducerii tuturor sectoarelor de activitate. Prin măsurile luate recent s-au sporit atribuţiile consiliilor oamenilor muncii. Am pornit de la necesitatea ca clasa muncitoare să aibă un rol mai activ în aceste organe, să participe nemijlocit la întreaga muncă de conducere a activităţii întreprinderilor. Prin crearea Consiliului Naţional al Oamenilor Muncii asigurăm o participare directă a clasei muncitoare, a oamenilor muncii la conducerea pe plan naţional a industriei, construcţiilor şi transporturilor.

Noi construim o orînduire în care clasa muncitoare, în alianţă cu ţărănimea, cu intelectualitatea muncitoare, acţionează ca deplini stăpîni pe bogăţiile naţionale, îşi făuresc — ca proprietari, producători şi beneficiari a tot ceea ce se produce în patria noastră — o viaţă nouă, edifică societatea socialistă multilateral dezvoltată, asigură înaintarea României pe calea spre comunism. **(Urale puternice, aplauze îndelungate ; se scandează „Ceauşescu — P.C.R. !").**

Ţinînd seama de aceasta, considerăm că trebuie să facem totul pentru a crea cele mai bune condiţii organizatorice în vederea participării nemijlocite a clasei muncitoare, a tuturor oamenilor muncii la conducerea societăţii. Numai aşa democraţia noastră socialistă, în care poporul îşi făureşte în mod conştient viitorul, se va afirma tot mai puternic drept cea mai avansată democraţie din lume, va demonstra că, atunci cînd un popor devine stăpîn pe destinele sale, este capabil să-şi făurească o viaţă incomparabil mai bună decît sub orice orînduire anterioară, să asigure libertatea oamenilor muncii, independenţa, suveranitatea patriei, bunăstarea întregii naţiuni. **(Aplauze puternice, urale).**

Este necesar însă ca, în cadrul consiliilor oamenilor muncii, să se dezbată temeinic problemele întregii activităţi, în mod critic şi autocritic. Aceste organisme trebuie să conducă, realmente, întreaga activitate a întreprinderilor. Clasa muncitoare să-şi spună cuvîntul în mod hotărît ; cuvîntul ei să aibă greutatea pe care clasa muncitoare o are în producţie, în conducerea societăţii ! **(Aplauze puternice, urale).**

Tocmai în scopul creşterii rolului acestor organisme am hotărît ca secretarul organizaţiei de partid să fie şi preşedintele consiliului oamenilor muncii, iar directorul să fie preşedintele biroului executiv, răspunzînd direct şi nemijlocit de activitatea de producţie. În acest fel, consiliul oamenilor muncii va putea exercita un control mai exigent, va lua deciziile generale, urmărind ca biroul executiv, directorul, celelalte cadre să îndeplinească în viaţă hotărîrile luate. Măsurile adoptate reprezintă, în fond, o perfecţionare a democraţiei noastre socialiste, a sistemului de conducere colectivă, o întărire a controlului clasei muncitoare, al oamenilor muncii asupra tuturor sectoarelor de activitate. Trebuie să acţionăm cu toată hotărîrea ca aceste organisme să răspundă rolului, importanţei deosebite ce le revin în societatea noastră. Desigur, aceasta presupune creşterea răspunderii în muncă, întărirea disciplinei, a ordinii, desfăşurarea în cele mai bune condiţii a întregii noastre activităţi. Se impune ca organizaţiile de partid din Hunedoara, din toate întreprinderile judeţului — ca din întreaga ţară, de altfel — să-şi îndeplinească în cele mai bune condiţii rolul de forţă politică conducătoare, unind eforturile tuturor oamenilor muncii, atît membri, cît şi nemembri de partid, pentru a acţiona într-o deplină unitate în vederea realizării Programului elaborat de Congresul al XI-lea. Este necesar ca sindicatele, organizaţiile tineretului comunist, comisiile de femei, toate celelalte organisme să acţioneze cu mai multă hotărîre, să-şi îndeplinească rolul şi atribuţiile pe care le au în întreprinderi, în societatea noastră în general. Să pornim întotdeauna de la faptul că tot ceea ce realizăm trebuie să se înfăptuiască în strînsă legătură şi prin consultarea permanentă a maselor de oameni ai muncii. Numai în strînsă unitate cu toţi cei ce muncesc, fără deosebire de naţionalitate, vom putea îndeplini cu succes măreţul Program de făurire a societăţii socialiste multilateral dezvoltate în România. **(Aplauze puternice, urale. Se scandează „Ceauşescu — P.C.R. !").**

Am mai vorbit la Hunedoara — şi doresc să amintesc din nou — despre necesitatea dezvoltării activităţii politico-educative. Într-adevăr, să ne ocupăm nu numai de calitatea oţelului şi a laminatelor — deşi aceasta e una din sarcinile noastre principale — ci şi de calitatea vieţii, de calitatea omului, de ridicarea continuă a calificării sale profesionale, precum şi a pregătirii politice, a dezvoltării conştiinţei socialiste. Societatea pe care o construim ne cere să acţionăm ca revoluţionari, cere tuturor să fie permanent pătrunşi de răspunderea ce o au în faţa poporului, pentru destinele ţării, pentru viitorul ei comunist, să acţioneze în deplină cunoştinţă pentru perfecţionarea continuă a întregii activităţi economico-sociale. De aceea, trebuie să dezvoltăm activitatea politico-educativă, munca culturală de masă. Siderurgiştii trebuie să participe activ la festivalul „Cîntarea României", să dezvolte o largă activitate cultural-artistică, străduindu-se ca şi în acest domeniu să ocupe un loc fruntaş în marea întrecere ce se desfăşoară în întreaga ţară. **(Urale. aplauze puternice. Se scandează „Ceauşescu—P.C.R. !").**

Este necesar să acordăm o atenţie corespunzătoare şi activităţii sportive — am în vedere activitatea sportivă de masă, nu numai aceea de club — participării active a tineretului, a tuturor oamenilor muncii la această activitate care constituie o parte inseparabilă a muncii de formare a omului nou, sănătos, cu o concepţie înaintată, care să se bucure din plin de toate cuceririle civilizaţiei socialiste şi comuniste. Trebuie, deci, să împletim activitatea de producţie cu activitatea de pregătire profesională, politică, culturală, sportivă, transformînd fiecare unitate de producţie într-o unitate unde să se trăiască după normele şi regulile eticii şi echităţii socialiste. Să facem ca fiecare unitate, fiecare localitate să devină o citadelă revoluţionară a comunismului ! **(Urale îndelungate, aplauze puternice. Se scandează „Ceauşescu — P.C.R. !", „Ceauşescu şi poporul !").**

În acest sens trebuie înţelese şi măsurile adoptate cu privire la folosirea, în relaţiile sociale şi în raporturile de muncă, a cuvîntului, scump tuturor revoluţionarilor, clasei muncitoare, oamenilor muncii, de „tovarăş". Ştiu că în siderurgie nu s-a folosit cuvîntul „domn", dar se mai găseau în alte sectoare unii care îl foloseau. Trebuie să lichidăm sub orice formă concepţia, mentalitatea că ar mai exista domni. Noi i-am lichidat din punct de vedere economic ; trebuie să-i lichidăm şi ca mentalitate, şi ca comportare, şi ca limbaj! Făurind o societate nouă, trebuie să făurim şi relaţii sociale noi, să introducem un fel de convieţuire între oameni şi de exprimare care să corespundă relaţiilor cu adevărat tovărăşeşti, de întrajutorare în toate domeniile — în muncă, în viaţă, în tot ceea ce realizăm în patria noastră. Să fim cu adevărat tovarăşi, indiferent de limba pe care o vorbeşte unul sau altul ! Între oamenii muncii, deosebirea de naţionalitate nu trebuie să fie decît posibilitatea de a se exprima într-o limbă sau alta, de a învăţa într-o limbă sau alta ; toţi trebuie însă să lucrăm în acelaşi fel şi să vorbim aceeaşi limbă — comunistă — pentru că numai aşa vom fi cu adevărat revoluţionari, vom făuri o societate nouă, în care omul să fie pe deplin liber şi stăpîn pe destinele sale. **(Urale puternice ; se scandează „Ceauşescu — P.C.R. !").**

Dragi tovarăşi,

După cum ştiţi, la Conferinţa Naţională vom dezbate probleme deosebit de importante pentru dezvoltarea viitoare a patriei noastre. De asemenea, alegerile pentru consiliile populare, care vor avea loc la 20 noiembrie, reprezintă un moment important în creşterea răspunderii consiliilor populare şi în participarea cetăţenilor la buna gospodărire a oraşelor şi comunelor, a tuturor localităţilor. Să înţelegem că nu trebuie să dăm votul în orice fel, ci gîndindu-ne să alegem în consiliile populare pe cei mai buni, pe acei în stare să se ocupe de buna gospodărire a oraşelor şi satelor patriei noastre, de ridicarea gradului lor de civilizaţie ! Sînt multe de făcut în oraşe, în sate ! Construim mult, vom construi şi în continuare mult. De asemenea, trebuie să ne ocupăm de toate problemele legate de felul în care se desfăşoară viaţa în oraşe şi comune, de buna aprovizionare, de problemele edilitare, de tot ceea ce se referă la viaţa oamenilor muncii. Toţi cetăţenii trebuie să fie conştienţi că vom putea lichida neajunsurile şi lipsurile, vom putea îmbunătăţi activitatea, condiţiile de viaţă din oraşe şi comune, prin participarea activă, deplină, a tuturor, exercitînd un control permanent asupra felului cum consiliile populare de orice fel îşi îndeplinesc atribuţiile prevăzute de lege, răspunderile ce le au în faţa celor care le-au ales. Iată de ce alegerile din 20 noiembrie trebuie să constituie un prilej de afirmare şi mai puternică a democraţiei noastre socialiste, a voinţei oamenilor muncii de la oraşe şi sate, fără deosebire de naţionalitate, de a-şi îmbunătăţi condiţiile de muncă şi viaţă. **(Aplauze puternice, urale ; se scandează „Ceauşescu şi poporul !", „Ceauşescu să trăiască, România să-nflorească !")**

Dragi tovarăşi şi prieteni,

Preocupîndu-ne permanent de realizarea Programului elaborat de Congresul al XI-lea al partidului, noi sîntem pe deplin conştienţi că succesele pe care le obţinem reprezintă o contribuţie la creşterea forţei socialismului, a prestigiului său în lume, sînt un aport nemijlocit la întărirea solidarităţii tuturor ţărilor socialiste. De aceea, vom pune întotdeauna pe primul plan îndeplinirea obligaţiilor faţă de propriul popor, faţă de construcţia socialismului şi comunismului în patria noastră.

În acelaşi timp, acţionăm pe plan internaţional pentru o politică nouă, de pace şi colaborare, bazată pe respectul independenţei şi suveranităţii naţionale, neamestecul în treburile interne, renunţarea la forţă şi la ameninţarea cu forţa, pentru o politică bazată pe respectarea dreptului fiecărui popor de de a fi deplin stăpîn pe destinele sale, de a-şi făuri viaţa aşa cum doreşte. **(Aplauze puternice, urale).**

Dezvoltăm larg relaţiile cu toate ţările socialiste, milităm pentru întărirea unităţii şi colaborării lor. Acţionăm pentru extinderea relaţiilor cu ţările în curs de dezvoltare, sprijinim activ lupta pentru lichidarea subdezvoltării, pentru făurirea noii ordini economice internaţionale. Sîntem convinşi că numai pe această cale se pot realiza progresul mai rapid al fiecărei naţiuni, lichidarea rămînerii în urmă ca rezultat al dominaţiei imperialiste, coloniale, ridicarea nivelului de viaţă al fiecărui popor, realizarea unei lumi mai drepte şi mai bune pe planeta noastră. **(Aplauze puternice, urale ; se scandează „Ceauşescu — P.C.R. !").**

În acelaşi timp, în spiritul principiilor coexistenţei paşnice, extindem relaţiile cu toate statele, inclusiv cu ţările capitaliste dezvoltate, participăm activ la diviziunea internaţională a muncii.

Sîntem hotărîţi să facem totul pentru înfăptuirea în viaţă a documentelor semnate la Helsinki privind securitatea şi cooperarea în Europa. Aşteptăm ca la reuniunea de la Belgrad să se dea un impuls mai puternic acţiunii pentru realizarea în viaţă a acestui deziderat al popoarelor, să se treacă la măsuri concrete de dezangajare militară — factor esenţial, fără de care nu se poate vorbi nici de securitate, nici de pace, atît în Europa, cît şi în întreaga lume. **(Aplauze puternice, urale îndelungate).**

Statul nostru, împreună cu alte state, desfăşoară o intensă activitate pentru realizarea dezarmării, şi în primul rînd a dezarmării nucleare. Dorim ca, în această privinţă, să se acţioneze cu mai multă hotărîre spre a se pune capăt cursei înarmărilor, pentru care se cheltuiesc, în acest an, aproape 400 de miliarde de dolari. Milităm să se facă totul pentru scoaterea în afara legii a armamentului atomic, pentru trecerea la măsuri concrete de dezarmare — aceasta corespunzînd intereselor naţiunii noastre, intereselor tuturor naţiunilor lumii ! **(Urale puternice, se scandează „Ceauşescu — P.C.R. !").**

Sîntem pe deplin conştienţi că realizarea acestor cerinţe ale vieţii internaţionale cere unirea eforturilor tuturor ţărilor socialiste, a forţelor progresiste, antiimperialiste, a tuturor popoarelor care doresc să trăiască în pace, libere şi independente. Vom face totul pentru întărirea acestei solidarităţi şi colaborări ! **(Urale puternice, aplauze îndelungate ; se scandează „Ceauşescu — P.C.R. !").**

Dragi tovarăşi şi prieteni,

Deoarece prin aceasta încheiem vizita noastră în judeţul Hunedoara, aş dori ca de aici, de la această adunare populară, să adresez mulţumiri tuturor oamenilor muncii din Valea Jiului, din Deva şi Hunedoara pentru manifestările prieteneşti, călduroase cu care ne-au întîmpinat tot timpul. Noi vedem în aceste manifestări expresia încrederii în politica partidului nostru comunist, politică ce corespunde pe deplin intereselor vitale ale întregului popor. **(Urale şi aplauze puternice. Se scandează „Ceauşescu — P.C.R. !").**

Sînt convins că oamenii muncii din combinatul Hunedoara din municipiu şi din întregul judeţ vor face totul pentru a obţine rezultate şi mai bune în activitatea lor, pentru a ocupa continuu un loc cît mai de frunte în marea întrecere ce se desfăşoară în întreaga ţară, între toate judeţele patriei noastre.

Cu această convingere, vă urez mult succes în întreaga activitate, multă sănătate şi multă fericire ! **(Urale puternice, prelungite. Se scandează îndelung „Ceauşescu — P.C.R. !", „Ceauşescu şi poporul !". Într-o atmosferă de puternică însufleţire, toţi cei prezenţi la adunare ovaţionează minute în şir pentru Partidul Comunist Român, pentru Comitetul Central, pentru secretarul general al partidului şi preşedintele Republicii Socialiste România, tovarăşul Nicolae Ceauşescu).**

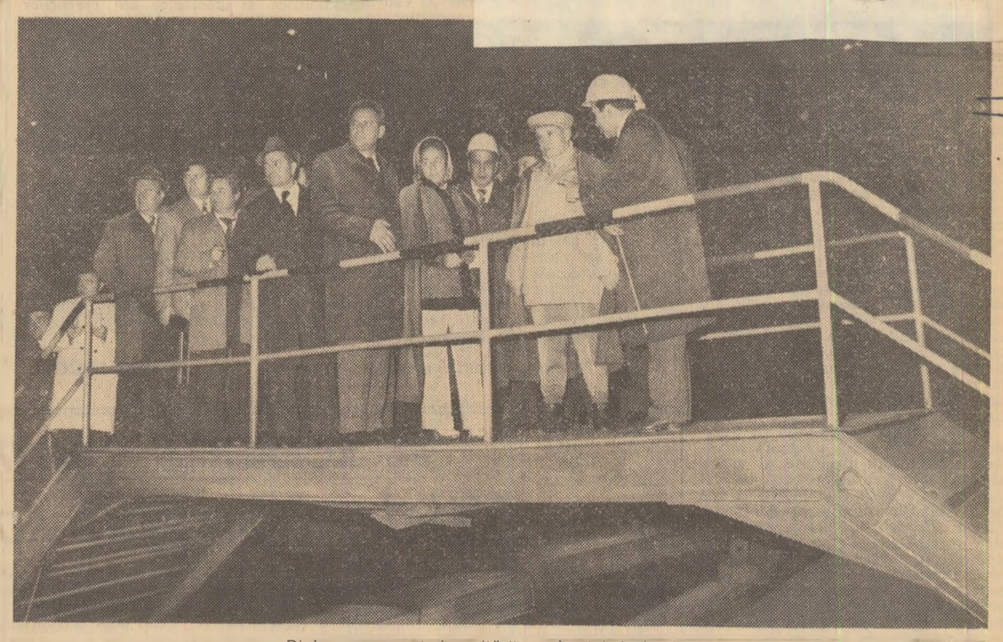

Dialog consacrat dezvoltării producţiei de laminate

De-a lungul vizitei de lucru — indicaţii de cea mai mare importanţă privind creşterea eficienţei economice

Tovarăşul Nicolae Ceauşescu şi tovarăşa Elena Ceauşescu salutaţi cu multă căldură de populaţia Hunedoarei

...Din solul fertil al realităților societății românești răsăreau mugurii mișcării revoluționare

La 90 de ani de la crearea „Cercurilor muncitorești", însemnări despre vechile rădăcini istorice și tradițiile de luptă și organizare ale clasei noastre muncitoare

S-au împlinit în acest răstimp nouă decenii de la crearea cercurilor muncitorești din țara noastră — cele dintîi organizații proletare locale din România bazate pe principiile organizatorice și politice marxiste. Această aniversare prilejuiește evocarea vechimii mișcării noastre muncitorești, crescută firesc din solul realităților societății românești, a bogatelor sale tradiții de luptă și organizare.

După cum este știut, proletariatul român, ale cărui rădăcini coboară pînă în veacul al XVIII-lea, s-a manifestat cu putere pe scena istoriei în toate marile momente ale secolului trecut, devenind tot mai mult — așa cum se arată în Programul partidului — **„purtătorul idealurilor celor mai revoluționare ale maselor populare, exponentul aspirațiilor vitale ale întregului popor muncitor spre dezvoltarea patriei pe calea progresului, spre o viață liberă și demnă, spre făurirea unității și cucerirea independenței de stat".** Încă de l[a] începuturile existenței lui, proletaria[t]ul român și-a pus problema organ[i]zării ca clasă, înțelegînd că aceas[ta] constituie o condiție hotărîtoare pen[tru] desfășurarea cu succes a lupt[ei] economice și politice împotriva cla[selor] exploatatoare, pentru realizare[a] țelurilor sale revoluționare. Astfe[l], încă în preajma revoluției pașoptist[e] s-a constituit cea dintîi asociație pr[o]fesională muncitorească, urmată [în] deceniile ulterioare de altele, mere[u] ... nară ... gînd în timp scurt trepte succesive de dezvoltare, sub semnul unei neîntrerupte ascendențe ideologice, politice și organizatorice.

O covîrșitoare importanță pentru dezvoltarea conștiinței de clasă și maturizarea politică a proletariatului a avut-o **pătrunderea de timpuriu a marxismului în România.** Partea înaintată a proletariatului român, militanți sociali de frunte ai poporului nostru au venit în contact cu ideile Manifestului Comunist și ale altor lucrări ale lui K. Marx și F. Engels la scurtă vreme de la apariția lor, **conectînd de la început mișcarea socialistă din România la gîndirea cea mai avansată a epocii.** Cu deosebire răspîndirea ideilor socialismului științific s-a intensificat în timpul activității Asociației Internaționale a Muncitorilor (Internaționala I) și al Comunei din Paris, cînd iau ființă primele organizații socialiste din România.

După epopeea războiului de independență, care a pus pregnant în relief patriotismul fierbinte al socialiștilor, al clasei muncitoare, mișcarea muncitorească și-a întărit și mai mult rîndurile. Amploarea pe care a luat-o acțiunea de organizare politică și profesională a muncitorilor, dezvoltarea luptei împotriva exploatării capitaliste, investigarea realităților românești prin prisma ideilor socialiste au pus la ordinea zilei problema făuririi **partidului politic al clasei muncitoare.** Încă în 1878, Constantin Dobrogeanu-Gherea, într-o scris... subli... mân... **ții române ca partid"**, iar la Conferința socialistă din octombrie 1879 s-a cristalizat **cerința centralizării mișcării socialiste.** În anii următori, în viața social-politică a țării a început să se vorbească tot mai insistent despre **„partida socialistă"** sau **„partida muncitorilor".**

Un moment de majoră însemnătate în evoluția politico-ideologică spre realizarea partidului clasei muncitoare l-a reprezentat publicarea, de către C. Dobrogeanu-Gherea, în anul 1886, a lucrării **„Ce vor socialiștii români", prim program marxist al mișcării muncitorești din România.** Se demonstra aici, pe baza unei solide argumentări, că socialismul nu numai că nu poate fi socotit în țara noastră un produs de import, „o plantă exotică", ci, dimpotrivă, el răsărea aici dintr-un sol deosebit de fertil ; era definit totodată rolul istoric al proletariatului **„de a realiza forma viitoare socială"** ; era subliniată cerința făuririi partidului politic propriu al muncitorimii, a cărui activitate trebuia îndreptată **„spre organizarea poporului muncitor, spre ridicarea puterilor lui morale și intelectuale, pentru creșterea puterii lui politice și economice și toate acestea în mijlocul lui și prin trînsul".**

Caracteristic pentru procesul de organizare a mișcării muncitorești din România este făurirea organizațiilor politice proletare, mai întîi la scară locală ; acestea se vor unifica mai tîrziu într-un singur partid muncitoresc. În acest proces se înscrie și crearea în urmă cu 90 de ani — în octombrie 1887 — a cercurilor muncitorești. Funcționînd la București, Iași, Brăila, Tr. Severin, Galați, Ploiești, Pașcani și în alte centre din țară, aceste cercuri și-au declarat apartenența la „Partida muncitorilor"; chiar dacă statutar partidul nu se făurise la nivel național, formarea cercurilor și poziția adoptată de ele în favoarea centralizării au pregătit considerabil terenul pentru înființarea partidului politic al clasei muncitoare din România.

Cercurile muncitorești (iar din 1890 cluburile muncitorești) și-au fundamentat activitatea pe programul „Ce vor socialiștii români", ceea ce le-a imprimat un accentuat spirit rev[o]luționar în întreaga lor activitat[e], le-a orientat spre aplicarea creatoa[re] a ideilor marxiste la realitățile ro[]mânești, spre concentrarea unui t[ot] mai mare număr de muncitori ... revoluționare, pentru ca **„ajungînd la putere, după revoluția socială, proletară"**, să acționeze **„pentru organizarea formelor de viață ale societății socialiste".**

Noile organizații muncitorești au desfășurat o bogată activitate organizatorică, politică și ideologică, au impulsionat activitatea asociațiilor profesionale pe linia susținerii acțiunilor revendicative ale clasei muncitoare, s-au afirmat în conducerea puternicelor acțiuni greviste ale muncitorilor ceferiști din București și Galați, ale lucrătorilor din portul Brăila, ale curelarilor și tipografilor din Capitală, ale tăbăcarilor din Ploiești. Din rîndurile membrilor cercurilor muncitorești s-au ridicat conducători activi, devotați intereselor muncitorimii, ca Al. Ionescu, C. Olcescu, N. Acelenescu, P. Conduratu și alții. Totodată, cercurile muncitorești au propagat ideile socialiste în lumea satelor, contribuind la crearea unor organizații socialiste la sate — **„bresle ale lucrătorilor de pămînt"** — au acordat sprijin țărănimii răsculate în 1888, așezînd cele dintîi cărămizi la temelia alianței muncitorești-țărănești.

Dispunînd de organe de presă proprii — „Desrobirea" (București), „Muncitorul" (Iași), „Unirea muncitorilor" (Brăila), „Socialistul" (Tr. Severin), „Frăția" (Galați) și altele, cercurile muncitorești au dezbătut pe larg problemele politice și sociale muncitorești și, deopotrivă, pe acelea ale dezvoltării societății românești pe calea progresului social. În numele „Partidei muncitorilor", ele depun candidaturi de deputați în mai multe județe ale țării și reușesc să trimită, în 1888, primii deputați socialiști în parlament, eveniment cu ample semnificații politice, demonstrînd creșterea rolului și influenței clasei muncitoare în viața social-politică a țării. În numele aceleiași „Partide a muncitorilor", cercurile muncitorești organizează manifestări politice de amploare (de exemplu, cu prilejul zilei de 1 Mai, pentru o legislație muncitorească), întrețin legături cu partide muncitorești și socialiste din alte țări, iau parte, prin delegați, la Congresul socialist internațional de la Paris, aducîndu-și contribuția la dezbaterea problemei agrare, a unității muncitorești etc. Rolul de coordonator al manifestărilor politice și ideologice ale cercurilor muncitorești a revenit organizației din București, cea mai puternică, de altfel, care, după 1890, preia conducerea efectivă a mișcării, ca și pregătirile pentru congresul socialist național.

Constituirea și activitatea cercurilor muncitorești ca organizații politice proletare unitare au marcat o etapă de mare însemnătate în istoria mișcării revoluționare a proletariatului român, în acțiunea generală de făurire a partidului său politic. Țelurile eliberării sociale și naționale, pentru care au militat cu consecvență și fermitate cercurile muncitorești, au fost purtate spre izbîndă de clasa muncitoare, sub conducerea Partidului Comunist Român, continuator glorios al vechii noastre mișcări socialiste.

Ion IACOȘ

Pînă ieri, 10 noiembrie, potrivit datelor centralizate la Ministerul Agriculturii și Industriei Alimentare, porumbul a fost recoltat de pe 2 566 000 hectare — 94 la sută din suprafața cultivată. Cooperativele agricole din peste 20 de județe au încheiat această lucrare. Există condiții — și în acest sens trebuie acționat cu toate forțele și mijloacele — ca pînă la sfîrșitul acestei săptămîni porumbul să fie strîns de pe toate cele 163 000 hectare care au mai rămas de recoltat. Ceea ce se cere în mod deosebit în momentul de față este ca, pretutindeni, să fie urgentate transportul și livrarea cantităților contractate la bazele de recepție. Unitățile agricole au datoria ca pînă la 20 noiembrie, cel mai tîrziu, să-și îndeplinească obligațiile contractuale la fondul de stat. Cum se desfășoară această acțiune ? Iată concluziile unui raid-anchetă organizat în județele Vaslui și Iași.

PORUMBUL de pe cîmp — mai repede la bazele de recepție

Să se acționeze operativ pentru livrarea imediată la fondul de stat a tuturor cantităților contractate!

VASLUI. În cooperativele agricole din județul Vaslui, recoltarea porumbului s-a încheiat. Acum toate forțele sînt concentrate la transportul din cîmp al știuleților și livrarea cantităților contractate la fondul de stat. Însoțiți de inginerul Ioan Filaret, directorul Întreprinderii județene pentru valorificarea cerealelor și plantelor tehnice, am întreprins un raid într-un șir de unități pentru a vedea cum se desfășoară livrările. De notat că pînă miercuri, 9 noiembrie, cooperativele agricole au livrat cea mai mare parte din cantitatea de porumb contractată la fondul de stat și au mai rămas de livrat, pînă la 15 noiembrie, încă aproximativ 5 000 tone. Unitățile din consiliile intercooperatiste Fălciu, Banca, Zorleni și altele sînt fruntașe în această acțiune.

În cele mai multe locuri, transportul la bazele de recepție se face direct din cîmp, cu mijloace mecanice și atelaje. În alte unități însă nu se realizează graficele zilnice de livrări. Așa este cazul cooperativei agricole Oșești. Această unitate, la începutul săptămînii în curs, a utilizat la transportul porumbului trei autocamioane de la I.T.A., două remorci de la S.M.A., două remorci și un autocamion proprietatea cooperativei. Potrivit planificării — două transporturi pe zi a cîte 4 tone cu fiecare mijloc — trebuia să se livreze 64 tone. Or, luni, 7 noiembrie, toate aceste mijloace au transportat doar un sfert din cantitatea prevăzută, iar marți, 8 noiembrie — jumătate din ceea ce se prevăzuse în graficele respective. Slabă organizare a muncii la încărcatul știuleților întîrzie și transportul acestora din cîmp. Similar stau lucrurile și la alt consiliu intercooperatist. Cooperativa agricolă din localitatea unde se află baza de recepție dispune de suficiente mijloace mecanice și atelaje, în loc să mărească ritmul de transport, nu realizează nici măcar sarcina zilnică. Marți, 8 noiembrie, nu s-a transportat nici jumătate din cantitatea care s-a transportat luni, 7 noiembrie. Tovarășul Dumitru Oprea, contabilul principal al cooperativei, motiva că nu se asigură o ritmicitate la încărcatul mijloacelor de transport. Am constatat și un alt caz criticabil. La una din bazele de recepție, la ora 11, cînd eram la fața locului, sosise de la cooperativa agricolă Todirești autocamionul 21-VS-966, încărcat cu 4 tone știuleți nesortați. Circa 70 la sută din cantitate o reprezentau știuleții corespunzători. La recomandarea de a descărca pe platforma din bază, pentru a se face o sortare mai atentă, echipa care însoțea mașina și șoferul au făcut cale-n-toarsă. De aici, risipă de timp, consum de combustibil și întîrzieri în livrări. Acum, cînd timpul este încă favorabil, se cere din partea organelor de partid și comandamentelor comunale să acționeze energic pentru ca livrarea cantităților de porumb contractate cu statul să se facă ritmic, în conformitate cu graficele întocmite, astfel încît întreaga acțiune să se încheie la termenul stabilit.

IAȘI. Întrucît s-a terminat recoltarea și transportul sfeclei de zahăr, în majoritatea unităților agricole din județul Iași a devenit cu putință ca principalele forțe din agricultură să fie concentrate la depănușatul porumbului și transportul acestuia. „Am luat măsuri să participe la depănușat și oamenii care lucrează în vii, în grădini și în diferite ateliere — ne-a spus inginerul Ionel Adrian, director adjunct al direcției agricole județene. În același timp, toate atelajele sînt folosite la scoaterea porumbului de pe cîmp, la arioaie și în alte locuri accesibile mijloacelor auto. În acest fel, pînă miercuri, 9 noiembrie, depănușatul s-a efectuat în proporție de 85 la sută din cele 72 804 hectare cultivate cu porumb. La bazele de recepție s-au transportat 71 la sută din cantitățile de porumb contractate la fondul de stat și 37 la sută din cele destinate fabricilor de nutrețuri combinate".

Așa arată situația generală. În amănunt însă, există un mare decalaj între depănușat și transport, iar ritmul zilnic planificat nu se respectă într-un șir de unități agricole. La bazele de recepție ajung în medie, pe zi, cu 600 tone mai puțin față de cantitățile prevăzute în grafice. Sînt chiar cooperative — între care cele din Țigănași, Lespezi, Cotnari, Focuri, Mogoșești-Siret, Mircești, Tătăruși și altele — care n-au început încă transportul porumbului la bazele de recepție. În alte unități, transportul se face cu intermitențe și departe de a corespunde ritmului zilnic planificat. La cooperativa agricolă Răchiteni s-au transportat, în perioada 1—10 noiembrie, față de cantitatea de 15 tone cît s-a prevăzut zilnic, doar 13 tone în ziua de 3 noiembrie, 4 tone în ziua de 4 noiembrie și 2 tone în ziua de 6 noiembrie, în timp ce în celelalte zile nu s-a transportat nimic. Situații asemănătoare se constată și la cooperativele agricole Belcești, Osoi, Moțca, Heleștieni. Se întîmplă și cazuri ca, de pildă, la Bălțați, Stolniceni-Prăjescu, Heleștieni și altele, unde nu se acordă atenția cuvenită sortării porumbului, ceea ce creează greutăți la preluarea în bazele de recepție. Tocmai de aceea se impune să se acționeze cu toată fermitatea pentru înlăturarea tuturor neajunsurilor și să se urmărească riguros realizarea ritmului zilnic planificat la transportul porumbului, astfel ca întreaga recoltă să fie pusă cît mai repede la adăpost.

Crăciun LĂLUCI
Manole CORCACI
corespondenții „Scînteii"

În unitățile agricole din județul Teleorman se recoltează porumbul de pe ultimele suprafețe

---

PE ECRANELE CAPITALEI
„Zilele filmului sovietic"

În această toamnă, tradiționala întîlnire a publicului nostru cu **„Zilele filmului sovietic"** a dobîndit semnificații deosebite în ... socialistă din Octombrie, filmele prezentate, reunite într-un program de mare și dens interes politic și artistic, au transmis spectatorilor mesajul actual al unei cinematografii cu puternice tradiții revoluționare.

Spectacolul de gală al „zilelor" l-a oferit pelicula **„Soldații libertății"**, coproducție a studioului „Mosfilm" și a studiourilor din R. P. Bulgaria, R. S. Cehoslovacă, R. D. Germană, R. P. Polonă, Republica Socialistă România și R. P. Ungară. Regizorul Iuri Ozerov realizase în urmă cu cîțiva ani un alt film de anvergură, în mai multe serii, „Eliberarea", consacrat unor evenimente marcante din epopeea celui de-al doilea război mondial. Prin noul film de mare amploare, același regizor își propune să evoce, pe baza unei temeinice documentații, contextul istoric al anilor '40 în țările est-europene, contribuția importantă la victoria împotriva fascismului a armatelor sovietice, a tuturor forțelor patriotice, populare din această parte a Europei. „Soldații libertății" dobîndește semnificațiile unui film-frescă, cu caracter documentar, despre istoria luptelor antifasciste, constituind un prim episod dintr-un amplu și substanțial film de sinteză, care a inaugurat o săptămînă cinematografică bogată în ... lucru, acest film va cuprinde secvențe consacrate luptei poporului român împotriva fascismului.

Am mai văzut, în această săptămînă, cîteva creații artistice cu mare potențial emoțional, reprezentative pentru forța umanistă a cinematografului sovietic contemporan. Am văzut, de pildă, **„Aripi frînte"**, producție a studioului „Mosfilm", un film de autor al lui Nikolai Gubenko (realizatorul filmului de mare concentrație dramatică „A venit un soldat de pe front"). Regizorul se dovedește preocupat în continuare de relevarea urmelor dureroase ale războiului, vădind remarcabile intuiții psihologice, o bună cunoaștere a sufletului omenesc. Ca și **„Prețul vieții"** de altfel, al regizoarei Larisa Șepitko, o poveste dramatică — cu remarcabile reușite stilistice — despre devotament și despre trădare, despre atașamentul pentru cauza poporului și despre circumstanțele tragice ale abdicării de la nobilul crez al luptei antifasciste ; este povestea a doi partizani sovietici — interpretați de Boris Plotnikov și Vladimir Gostiuhin — care cad în mîinile dușmanilor în Bielorusia anului 1942. Din realitățile ucrainene ale toamnei lui 1944 e... rat filmul **„Zi... lună septembrie"**, ... nid Osik (ecraniz... nuvele de Vikt... ... darii unei band... de colaboraționi...

„Zilele filmul[ui so]vietic" au ilustrat, de fapt, ... „scara" unei săptămîni, ... temele predilecte ale cinematografului sovietic. **„Ură"**, producție a studiourilor din Odesa, regizată de Samuel Gasparov (după un [scenar]iu de Eduard Sol... și Nikita Mihalkov) ... ce pe ecran — du... decenii, în care mu... tre filmele inspira... această epocă au ... epocă — anii războ[iului ci]vil, cu dramele un... acelui timp de răsc... acute înfruntări d... în care nu o dată ... și copiii s-au găsit ... cade opuse în ... evenimentelor pol... sociale.

Ecranizărilor pr...se ale cinematogr[afiei so]vietice (reaminte[sc] doar cîteva : „Unc[hiul Va]nia", „Un cuib d[e nobili]", „Război și pace", ... cu cățelul", „Idio[tul]", „Donul liniștit"...) [li se a]daugă una, **„Piesă [neterminată] pentru piani[na meca]nică"**, producție a ... lui „Mosfilm" în ... Nikita Mihalkov. ... văzut, de fapt, un e... film de atmosferă, inspirat dintr-o piesă de tinerețe a lui Cehov, „Platonov", cu actori desăvîrșiți în principalele roluri ale dramei **(Alexandr Kaliaghin** — însuși Platonov, a cărui ...tare umană este analizată parcă sub lupa unui microscop, apoi **Elena Solovei, Antonina Suranova, Evghenia Glușenko** și regizorul însuși). După filmele care l-au consacrat, „Atamanului cu aur" și „Sclava iubirii", Nikita Mihalkov confirmă o personalitate artistică pregnantă, recomandîndu-se, încă o dată, drept un creator de mare rafinament artistic.

În sfîrșit, poezia — cu inflexiunile atît de specifice cinematografului sovietic — nu putea să lipsească din tradiționalele „zile". **„Melodiile nopții albe"** (o coproducție sovieto-japoneză, în regia lui Serghei Soloviov și Kiesi Nisimura, cu Iuri Solomin și Komaki Kurihara) ca și **„Sonată pe malul lacului"** (producție a studiourilor din Riga, în regia lui Varis Brasla și Gunar Tilinski) sînt două frumoase povești de dragoste, fiecare, în felul ei, investită cu înalte sensuri morale.

„Zilele filmului sovietic" din această toamnă — în desfășurare, după București, la Cluj-Napoca, Tîrgu-Mureș, Timișoara — vorbesc convingător spectatorilor noștri despre preocupările primordiale ale cineaștilor, aflați — după cum creațiile lor au demonstrat-o — într-o formă artistică reprezentativă pentru cele mai importante și generoase tendințe ale cinematografului sovietic.

Călin CĂLIMAN

---

teatre

- Teatrul Național București (sala mare): **Coana Chirița** — 19,30, (sala mică): **Zoo** — 19,30.
- Filarmonica „George Enescu" (Ateneul Român): **Filarmonica „Moldova" în turneu la București. Dirijor: Ion Baciu** — 20.
- Opera Română: **Seară vieneză** — 19.
- Teatrul de operetă: **Silvia** — 19,30
- Teatrul „Lucia Sturdza Bulandra" (sala Schitu Măgureanu): **Răceala** — 19,30, (sala Grădina Icoanei): **Interviu** — 19,30.
- Teatrul Mic: **Profesiunea doamnei Warren** — 19,30.
- Teatrul de comedie: **Nicnic** — 19,30.
- Teatrul „Nottara" (sala Magheru): **Jucătorii de cărți și Ursul** — 19,30, (sala Studio): **Oameni feluriți** — 19.
- Teatrul Giulești: **Comedie cu olteni** — 19,30.
- Teatrul satiric-muzical „C. Tănase" (sala Savoy): **Varietăți pe portativ** — 19,30, (sala Victoria): **Lasă supărarea-n hol** — 19,30.
- Teatrul „I. Vasilescu": **Siciliana** — 19,30.
- Ansamblul artistic „Rapsodia Română": **Cununa de frumuseți** — 19,30.
- Teatrul „Ion Creangă": **Recreația mare** — 10.
- Teatrul „Țăndărică" (sala Victoria): **O poveste cu cîntec** — 10. **Fata babei și fata moșneagului** — 17.
- Circul București: **Super circ** — 19,30.

tv

PROGRAMUL 1

9,00 — Teleșcoală.
10,00 — Film artistic : „Aventurile lui Don Quijote". Producție a studiourilor engleze.
11,40 — Corespondenții județeni transmit...
11,55 — Telex.
16,05 — Teleșcoală.
16,35 — Curs de limbă franceză.
17,05 — Emisiune în limba germană.
18,35 — Handbal feminin : România — R.F.G. (repriza a II-a). Transmisiune directă de la Brașov.
19,05 — Film serial pentru copii : Cuore (episodul 15).
19,30 — Telejurnal.
● În întîmpinarea alegerilor de la 20 noiembrie.
19,50 — Viața în lumina normelor eticii și echității socialiste. Oameni pentru un oraș — Piatra Neamț.
20,10 — Publicitate.
20,15 — Film artistic : „Marea ocazie" — producție a studiourilor americane. Premieră pe țară.
21,45 — Revista literar-artistică TV.
22,20 — Telejurnal.

PROGRAMUL 2

17,00 — Pe teme economice.
17,15 — Radar pionieresc bucureștean.
17,35 — Portativ.
18,20 — Ora veselă.
19,20 — 1001 de seri.
19,30 — Telejurnal.
● În întîmpinarea alegerilor de la 20 noiembrie.
19,50 — Desene animate.
20,20 — Muzică populară.
20,40 — Blocnotes — informații utilitare.
21,05 — Telex.
21,10 — Treptele afirmării.
21,40 — Inscripții pe celuloid : „Omul din Tundră" (Documentar realizat de Televiziunea finlandeză).

cinema

- **Piesă neterminată pentru pianină mecanică:** PATRIA — 9,30; 12; 15; 17,30; 20.
- **Călugărul misterios** (film în relief): TIMPURI NOI — 9; 11,15; 13,30; 15,45; 18; 20,15.
- **Mark polițistul:** SCALA — 8,45; 10,30; 12,30; 14,30; 16,30; 18,30; 20,30, FESTIVAL — 9; 11,15; 13,30; 16; 18,15; 20,30, FAVORIT — 9; 11,15; 13,30; 15,45; 18; 20,15.
- **Regăsire:** CENTRAL — 9,15; 11,30; 13,45; 16; 18,15; 20,30, GRIVIȚA — 9; 11,15; 13,30; 16; 18,15; 20,15, MIORIȚA — 9; 11; 13,15; 15,30; 17,45; 20.
- **Surîsul mamei:** LUCEAFĂRUL — 9; 11,15; 13,30; 16; 18,15; 20,30, CAPITOL — 9,15; 11,30; 13,45; 16; 18,15; 20,30, MODERN — 9; 11,15; 13,30; 16; 18,15; 20,30.
- **Salty** — 9,30; 11,30; 13,30; 15,30, **Călina Roșie** — 18; 20: DOINA.
- **Ținutul uitat de timp:** FEROVIAR — 9; 11,15; 13,30; 16; 18,15; 20,30, MELODIA — 9; 11,15; 13,30; 16; 18,15; 20,30, GLORIA — 9; 11,15; 13,30; 15,45; 18; 20,15.
- **Iarna bobocilor:** GIULEȘTI — 9; 11; 13,15; 15,30; 17,45; 20, AURORA — 9; 11,15; 13,30; 15,45; 18; 20,15, ARTA — 9; 11,15; 13,30; 15,45; 18; 20.
- **Johnny Chitara:** EXCELSIOR — 9; 11,15; 13,30; 15,45; 18; 20,15, TOMIS — 9; 11,30; 14; 16,30; 19.
- **Rocky:** CASA FILMULUI — 9,30; 11,30; 13,45; 16; 18,15; 20,30.
- **Fantasme** — 9,45, **O zi de noiembrie** — 11,45, **Infidelele** — 14, **Structura cristalului** — 16,15, **Conversația** — 18,30; 20,30: CINEMATECA.
- **Comoara din lacul de argint:** BUZEȘTI — 9; 11,15; 13,30; 15,45; 18; 20,15.
- **Din lumea filmului de altădată:** EFORIE — 9; 11,15; 13,30; 16; 18,15; 20,30.
- **Veronica se întoarce** — 9, **Atentatul de la Sarajevo** — 12; 15; 17,30; 20: BUCEGI.
- **Căpitan la 15 ani:** FLAMURA — 9; 11,15; 13,30; 15,45; 18; 20,15, VOLGA — 9; 11; 13,15; 15,30; 17,45; 20.
- **Corsarul negru:** LIRA — 9,30; 12,15; 16; 19,15.
- **Marele singuratic:** DRUMUL SĂRII — 16; 18; 20.
- **Făgăduiala:** COSMOS — 10; 15,30; 18; 20,15, FERENTARI — 9,30; 11,45; 14; 16,15; 19,30.
- **Pușca veche** — 10; 12; 14, **Chirurgii** — 16; 18; 20: COTROCENI.
- **Veronica** — 16, **Taburetul prințesei** — 18; 20: PACEA.
- **Piedone, comisarul fără armă:** VICTORIA — 9,15; 11,30; 13,45; 16; 18,15; 20,30.
- **Zîna apelor** — 9; 11; 13, **A cincea pecete** — 15,30; 18; 20: FLOREASCA.
- **Buzduganul cu trei peceți:** VIITORUL — 15; 18,30, MUNCA — 9,15; 11,45; 15,30; 19,15.
- **Atît timp cît bate ceasul:** POPULAR — 15,45; 18; 20.
- **Spada neagră:** FLACĂRA — 9; 11,15; 13,30; 15,45; 18; 20,15.
- **Nu mai fac** — 16, **Pintea** — 18; 20: PROGRESUL.

Pentru cei care confundă umanismul societății noastre cu toleranța — nici o îngăduință!

ANCHETĂ SOCIALĂ

...Faptele s-au petrecut cu numai cîteva zile în urmă, la Rîșnov. Trei băieți și o fată se întorceau seara către casă. Tineri. Absolvenți ai liceului de chimie și, prin urmare, proaspeți chimiști la întreprinderea din localitate. Tineri și veseli. Fuseseră la o întîlnire a cercului lor literar și nu lipsiseră glumele, rimele „cu țepi" și cu destinație precisă... Pe urmă s-a descoperit, pe neașteptate, că unul dintre ei tocmai împlinea 22 de ani. Prilej pentru a face seara și mai animată și chiar de a cinsti evenimentul, cum se cuvenea la o cafea și un pahar de vin. Atît cît mai îngăduia timpul — se apropia ora 10 seara — și buna cuviință, pe care prezența unei fete o accentua : cei trei băieți întrecîndu-se în dovezi de curtoazie față de colega lor...

N-apucaseră însă tinerii să plece din local cînd... Cine să fi fost cei patru găligani care tocmai intraseră pe ușă ? Netunși și soioși, cu aere de apași ? Care se apucaseră să „inventarieze" cu priviri suspecte întreg localul, masă cu masă ? Poate au fost atunci și oameni care îi știau și i-or fi recunoscut : Gheorghe Pintilie, Constantin Caroli, Dumitru Marcu, Aurel Grancea. Pierde-vară, indivizi fără ocupație, destul de faimoși, altminteri, pentru isprăvile lor (cu numai două zile înainte, Marcu și Pintilie fuseseră amendați pentru tulburarea liniștii publice). I-or fi recunoscut cei care i-au văzut, dar n-aveau de unde ști ce pun la cale derbedeii : să atină calea fetei și celor trei tineri care o însoțeau în drumul spre casă. Și n-au ezitat pușlamalele să-și pună planul în aplicare ; ascunzîndu-se mai întîi sub un pod, de unde, la momentul considerat potrivit, au tăbărît asupra băieților. O să-i pună repede pe fugă, socoteau ei, doar sînt „profesioniști în scandaluri și bătăi". Pe urmă, nu mai rămîne nici o piedică în calea violului...

Deznodămîntul n-a fost însă cel scontat de indivizii certați cu legea. Cei care au dat bir cu fugiții au fost tocmai ei (în decurs de cîteva ore au fost identificați și prinși toți). Cum de s-a întîmplat așa ? Simplu. Fiindcă la cel dintîi țipăt al fetei au sărit cei care l-au auzit : cetățenii și o grupă mixtă de ordine și control, compusă din lucrători de miliție și muncitori, uteciști, membri ai gărzilor patriotice. Ca atare, huliganii au fost reținuți și predați sub stare de arest organelor în drept. Pentru faptele lor, vor fi trimiși în curînd în fața instanței.

Așa sfîrșește, așa trebuie să sfîrșească în societatea noastră orice act de sfidare a legii, de nesocotire a normelor de comportare civilizată ; aici duc în mod inevitabil apucăturile golănești și traiul parazitar, încercarea de a nu trăi între oameni, adică muncind cinstit și respectîndu-i ca să fii respectat, ci de a duce viața, tiriș-grăpiș, în dezacord cu societatea și de multe ori sub zodia delincvenței. Nimic mai firesc, deci, ca în asemenea cazuri societatea să intervină, să-i ia de guler pe huligani, să-i pună la punct pe turbulenții de orice fel. Firesc și în același timp obligatoriu pentru noi toți și pentru fiecare în parte de a ne manifesta în orice împrejurare ca cetățeni responsabili, dînd cu fermitate riposta cuvenită oricui încalcă și nesocotește normele și modul nostru de viață. Numai astfel, acțiunea concertată, colaborarea strînsă dintre cetățeni și organele însărcinate să vegheze la respectarea legii, a ordinii publice, să apere integritatea fizică a cetățenilor, avutul obștesc și bunurile oamenilor muncii va da rezultatele cuvenite, va face astfel încît nicăieri huliganismul și parazitismul să nu mai poată ațîne calea cuiva. Că acesta este modul în care trebuie acționat, că reușita se află **în strînsa conlucrare dintre cetățeni și organele de ordine publică** o dovedește și cazul următor...

...27 octombrie 1977, în fața unui magazin alimentar dintr-un cartier al Brașovului. Cine sînt cei doi vajnici degustători de tărie încă de la orele dimineții ? Nimeni alții decît frații Drochioiu — Ioan și Gheorghe. Primul fără ocupație (a lucrat cîteva săptămîni la întreprinderea de autocamioane, dar s-a lăsat repede păgubaș de muncă), cel de-al doilea, strungar la „Metrom". Acum, așezați pe scări alături de magazin, au început cu țuica de dimineață. Timpul trece, soarele urcă pe cer, țuica urcă și ea, vremea se încălzește, cei doi se încălzesc și ei... O dau pe vin și apoi, cu sticla în mînă, o dau pe scandal. După cum avea să noteze mai tîrziu un martor : „...și pe care îl întîlneau, îl luau la bătaie"... Apoi, frații Drochioiu s-au dezlănțuit de-a binelea. Scandalul lua proporții. Și atunci oamenii au făcut ceea ce era de datoria lor să facă : **au chemat miliția și au intervenit prompt ei înșiși.** Și în cele din urmă huliganii (se înarmaseră între timp cu un topor) au fost imobilizați și urcați în duba miliției (nu înainte de a se dezlănțui și împotriva lucrătorilor de miliție veniți să-i calmeze).

Să notăm în continuare că I. Drochioiu nu se afla la prima faptă de acest fel ; în „palmaresul" său de ins certat cu legea mai existau asemenea isprăvi. Beneficiase, la începutul verii, de măsurile de clemență din partea statului și fusese pus în libertate și îndrumat să găsească prin muncă drumul revenirii spre cinste și demnitate. N-a vrut să înțeleagă ajutorul pe care societatea noastră, în profundul său umanism, i l-a oferit lui, ca și altora ca el, dîndu-le șansa să revină între oameni, să-și plătească greșelile nu prin privațiune de libertate, ci prin muncă, prin recîștigarea, prin fapte, a încrederii semenilor.

Dintre cei ce au beneficiat de aceste măsuri sînt mulți aceia care au înțeles cum se cuvenea acest gest al societății. Chiar la Brașov, din discuția purtată la organele de procuratură, a reieșit că marea majoritate a celor puși în libertate și repartizați în diferite locuri de muncă dovedesc prin prezentarea lor statornică acolo, prin integrarea în procesul muncii, că măsurile adoptate au prilejuit multor persoane revenirea în scurt timp la o viață normală, între oameni. Așa cum era și rostul acestor măsuri. Însă în cazul celor care n-au înțeles, n-au vrut să înțeleagă cum se cuvenea grija societății față de ei și continuă să se complacă în manifestări parazitare, în acte de delincvență, trebuie să se acționeze prompt, cu toată fermitatea. Față de ei, cît și față de cei care și-au dat frîu liber, în vremea din urmă, pornirilor periferice „confundînd" atitudinea plină de umanism și generozitate a societății cu toleranța — **nici o îngăduință !**

Cu spirit de răspundere, cu fermitate și exigență să acționăm astfel încît **nimeni dintre cei care încalcă legile țării, sfidează normele de comportare civilizată și de respect între oameni să nu scape fără a primi riposta cuvenită.** Și mai ales să acționăm cu toții, în strînsă conlucrare cu organele ordinii, în așa fel încît faptelor antisociale, abaterilor de la lege să le punem stavilă din vreme. Să vadă și să simtă cei care ar mai fi înclinați să „încerce" că în societatea noastră nu e loc pentru nimic din ceea ce este contrar muncii, cinstei și demnității.

Dinu POPESCU

La 20 noiembrie — ALEGERILE

20 NOIEMBRIE

CANDIDAŢII SĂTMĂRENILOR:

Oameni harnici, cu iniţiativă şi rezultate remarcabile în muncă şi activitatea obştească

La fel ca toate comunele, oraşele şi municipiile ţării, Satu Mare se pregăteşte de alegeri. O pregătire amplă, intensă în toate circumscripţiile electorale, în întreprinderile industriale şi unităţile agricole, în şcoli şi aşezăminte de cultură, în toate cartierele oraşului. Pe străzi sînt afişate mobilizatoarele chemări din Apelul Frontului Unităţii Socialiste care îndeamnă la un efort susţinut, printr-o muncă bine organizată şi eficientă, la o contribuţie sporită a tuturor locuitorilor — români, maghiari, germani — la dezvoltarea economico-socială a milenarului municipiu de pe Someş. Zilnic au loc adunări cetăţeneşti între candidaţi şi alegători. În cele 51 de circumscripţii electorale, cetăţenii işi spun deschis cuvîntul, analizează rezultatele obţinute în această legislatură, formulează observaţii critice pentru unele neajunsuri, fac propuneri constructive pentru o mai bună gospodărire şi înfrumuseţare a oraşului.

Bilanţul realizărilor actualei legislaturi este deosebit de bogat. În numai doi ani şi jumătate, producţia industrială a municipiului a crescut cu peste 30 la sută. Notabil este faptul că ritmul mediu de creştere a producţiei industriale în primii doi ani ai actualului cincinal, pe ansamblul municipiului, este de peste 13 la sută, ritm superior mediei pe ţară. Nu întîmplător, cetăţenii participanţi la dezbateri, indiferent de naţionalitate, relevă cu justificată mîndrie o asemenea realitate, subliniind că aceasta este o dovadă elocventă a măsurilor practice luate de partid pentru dezvoltarea armonioasă a tuturor judeţelor şi zonelor ţării.

— Sigur, ne face o deosebită plăcere nouă, locuitorilor din cartierul „23 August" — spunea în cadrul întîlnirii alegătorilor cu candidaţii lor tovarăşul Lazăr Ştefan, secretarul organizaţiei de partid din acest cartier — să aflăm că numai în acest cincinal în municipiul Satu Mare se vor construi peste 9 000 apartamente, că se vor înălţa un mare număr de obiective social-culturale. Iată că nici nu s-au încheiat doi ani din acest cincinal şi vedem cu ochii noştri că asemenea prevederi se înfăptuiesc cu succes. În ultimii doi ani s-au dat în folosinţă modernul cinematograf „Luceafărul", un liceu mecanic, o şcoală generală, noul pod rutier de peste Someş, patru creşe de copii. De asemenea, sub ochii noştri prinde contur noul şi modernul centru civic al oraşului nostru, care — sîntem convinşi — va fi o mîndrie pentru fiecare sătmărean.

Lazăr Ştefan, ca şi alţi cetăţeni care au luat şi iau cuvîntul în adunările cetăţeneşti au subliniat şi subliniază un lucru esenţial: asemenea realizări nu sînt nişte daruri care pică din cer. „Depinde de noi, cetăţenii acestui municipiu, de spiritul nostru gospodăresc să facem ca tot ceea ce s-a prevăzut să fie realizat întocmai". Iar o dovadă a faptului că harnicii locuitori ai Sătmarului înţeleg imperativul unui asemenea comandament major o constituie însăşi participarea lor directă, în frunte cu deputaţii, la acţiunile de muncă patriotică. Acum, în preajma alegerilor, raportul cetăţenesc este optimist: s-au realizat, prin muncă patriotică, în acest an, lucrări în valoare de 112 milioane lei, depăşindu-se de pe acum angajamentele asumate pentru întregul an. Viitoarea legislatură oferă sătmărenilor acelaşi cîmp vast şi fertil pentru desfăşurarea capacităţilor creatoare. Harta municipiului Satu Mare se va îmbogăţi cu noi obiective industriale, printre care combinatul de îngrăşăminte chimice, fabrica de semiconserve, fabrica de scule aşchietoare, un nou pod peste Someş, o nouă şi modernă casă de cultură, a cărei construcţie a şi început, şi multe altele. Se va dezvolta reţeaua comercială, se va lărgi şi dezvolta baza de servicii pentru populaţie. Sînt obiective îndrăzneţe, a căror înfăptuire are nevoie de mîini de gospodari iscusiţi, de oameni harnici, plini de iniţiativă şi pasiune pentru conducerea şi rezolvarea treburilor obştii.

Cine sînt candidaţii sătmărenilor pentru înalta investitură de gospodari ai oraşului? Iată: din cei 89 de candidaţi, 61 sînt muncitori, maiştri şi tehnicieni, oameni care s-au afirmat la locurile de muncă printr-un înalt spirit gospodăresc şi pricepere organizatorică; 28 de intelectuali — profesori, ingineri, medici — cu autoritate, care se bucură de stimă şi preţuire în mijlocul colectivelor în care lucrează; 5 pensionari — oameni care s-au afirmat de-a lungul anilor printr-o serie de acţiuni mobilizatoare la înfrumuseţarea cartierelor în care locuiesc. Pentru întregirea acestui tablou sintetic mai amintim că din totalul candidaţilor, 38 sînt femei, 33 sînt tineri, 75 la sută sînt membri de partid.

Desigur, aceste cifre pot cel mult să ne sugereze un portret colectiv al candidaţilor. Dar fiecare candidat în parte este o personalitate la locul lui de muncă sau în cartierul unde îşi are domiciliul şi cu întreaga sa experienţă profesională şi de viaţă, de activist pe tărîm obştesc, se prezintă în faţa alegătorilor, în aceste zile, cu iniţiative menite să contribuie la dezvoltarea şi înfrumuseţarea oraşului.

Iată-l, de pildă, pe candidatul Victor Cimpianu, din circumscripţia electorală nr. 50. În viaţa de toate zilele este constructor, unul dintre cei mai vechi de pe şantierele de locuinţe sătmărene. Sute de blocuri, mii de apartamente ridicate în ultimii 20 de ani poartă „semnătura" harnicului colectiv al şantierului nr. 1 din cadrul I.J.C. Satu Mare, condus de Victor Cimpianu. La fel de energic ca pe şantier, şi-a adus o vie contribuţie şi ca deputat în actuala legislatură la elaborarea, în sesiunile consiliului popular, a hotărîrilor privind sistematizarea, modernizarea şi mai buna gospodărire a oraşului. Prin aceleaşi calităţi se distinge şi cel cu care candidează împreună — Gheorghe Tulbure, vicepreşedinte al cooperativei meşteşugăreşti „Constructorul".

Inginerul Ludovic Vainai, preşedintele cooperativei agricole „Sătmăreana" din municipiu, candidat în circumscripţia nr. 36, este unul dintre deputaţii cu cel mai mare stagiu: are la activul său, fără întrerupere, 6 legislaturi, perioadă în care, în dubla sa calitate de conducător al unei unităţi agricole şi de ales al obştii, a avut o contribuţie substanţială la sporirea şi diversificarea producţiilor agricole, la buna aprovizionare a populaţiei cu produse agroalimentare, la înfrumuseţarea cartierului în care a reprezentat interesele celor ce l-au ales. Alături de el, candidează ing. Adalbert Ruprecht, directorul C.L.F. Satu Mare, cunoscut, de asemenea, pentru destoinicia şi calităţile sale de bun gospodar.

În circumscripţia electorală nr. 15 candidează două profesoare. Este vorba de Maria Bumbuleţ, directoarea casei pionierilor, care s-a remarcat, de-a lungul anilor, prin iniţiative deosebit de valoroase în antrenarea elevilor şi pionierilor la o serie de acţiuni gospodăreşti atît pentru înfrumuseţarea şcolilor, cît şi pentru dezvoltarea aptitudinilor tehnico-aplicative şi artistice ale copiilor. La rîndul său, profesoara Floare Şoim de la şcoala generală nr. 1 s-a remarcat prin spiritul său de exigenţă şi principialitate în munca de educatoare, prin iniţierea unor acţiuni de bună gospodărire a şcolii şi zonei din imediata apropiere. Şi asemenea lor, oameni inimoşi şi dăruiţi trup şi suflet cauzei obştii, ferm hotărîţi să facă totul pentru dezvoltarea şi înfrumuseţarea oraşului, sînt toţi cei 89 de candidaţi din rîndul cărora vor fi aleşi viitorii deputaţi ai municipiului de pe Someş.

Octav GRUMEZA
corespondentul „Scînteii"

AGENDĂ ELECTORALĂ

Timiş. Prin grija Consiliului judeţean Timiş de educaţie politică şi cultură socialistă a fost întocmit şi editat un documentar care a fost pus la dispoziţia candidaţilor Frontului Unităţii Socialiste în alegerile de deputaţi de la 20 noiembrie. Prin cifre, diagrame, grafice, sînt redate marile înfăptuiri dobîndite în dezvoltarea industriei, agriculturii, a celorlalte sectoare economice ale judeţului, în domeniile social-cultural şi al creşterii nivelului de trai în perioada care a trecut de la precedentele alegeri. Un loc aparte este rezervat participării cetăţenilor, fără deosebire de naţionalitate, la organizarea şi conducerea întregii vieţi economice şi social-politice, expresie a profundului democratism al orînduirii noastre socialiste, precum şi la înfăptuirea prin muncă patriotică a unor ample lucrări gospodăreşti, edilitare şi de înfrumuseţare a localităţilor judeţului. (Cezar Ioana).

În comandamente, unităţi, instituţii militare de învăţămînt se desfăşoară o vie activitate politico-educativă în cinstea alegerilor de la 20 noiembrie. Militarii participă cu interes la expuneri, informări politice, simpozioane, convorbiri şi alte acţiuni consacrate popularizării marilor realizări obţinute de poporul nostru în edificarea societăţii socialiste multilateral dezvoltate, în dezvoltarea şi adîncirea democraţiei socialiste, în ridicarea nivelului de trai al cetăţenilor patriei. În toate unităţile şi instituţiile militare s-au amenajat puncte de documentare ale alegătorului, unde se poartă vii dezbateri pe marginea conţinutului Apelului Frontului Unităţii Socialiste, a materialelor documentare privitoare la sistemul electoral din ţara noastră. Formaţiile artistice ostăşeşti de amatori au prezentat în faţa militarilor în termen, a cadrelor şi familiilor acestora peste 500 de programe cu tematică patriotică, ostăşească şi adecvată campaniei electorale.

Pe şantiere ale economiei naţionale, militarii care contribuie la edificarea unor obiective industriale şi sociale au organizat, în cinstea alegerilor de la 20 noiembrie, decade, săptămîni şi zile record, care s-au soldat cu succese de seamă în îndeplinirea şi depăşirea sarcinilor de producţie.

Argeş. Cele 247 cămine culturale săteşti, devenite tot atîtea case ale alegătorilor, cunosc în aceste zile o afluenţă deosebită. Cetăţenii vin să consulte listele de alegători, participă în număr mare la întîlnirile cu candidaţii Frontului Unităţii Socialiste. Au fost organizate, de asemenea, fotoexpoziţii privind dezvoltarea economico-socială a judeţului Argeş pînă în anul 1980. În sprijinul muncii politice în campania electorală, secţia de propagandă a Comitetului judeţean Argeş al P.C.R. a editat un bogat material documentar pentru dotarea caselor alegătorilor şi punctelor de informare din întreprinderi şi instituţii. Între acestea se află un documentar privind dezvoltarea economico-socială a ţării şi a judeţului Argeş în actuala legislatură, broşuri şi afişe. (Gh. Cîrstea).

Tulcea. Sub egida consiliilor locale ale Frontului Unităţii Socialiste, în oraşele şi comunele judeţului Tulcea se desfăşoară o intensă activitate politică şi cultural-educativă. La Tulcea, Măcin şi Babadag, precum şi în comunele Crişan, Izvoarele, Luncaviţa, Greci, Baia, Stejaru şi altele au fost prezentate, expuneri privind rezultatele obţinute în dezvoltarea economico-socială a ţării şi a judeţului în perioada actualei legislaturi. În licee şi unităţi economico-sociale au fost organizate manifestări politico-educative cu tinerii care votează pentru prima dată. (E. Mihăilescu).

Primiri la primul ministru al guvernului

Primul ministru al Guvernului Republicii Socialiste România, tovarăşul Manea Mănescu, a primit, joi, succesiv, în vizită protocolară de prezentare, pe ambasadorii la Bucureşti ai: Republicii Populare Mongole, Ţagaanlamin Dughersuren, şi Republicii Populare Congo, Emile Aurelien Bongouande.

Cu acest prilej, primul ministru s-a întreţinut cordial cu cei doi ambasadori.

Adunări festive cu prilejul celei de-a 60-a aniversări a Marii Revoluţii Socialiste din Octombrie

Cu prilejul celei de-a 60-a aniversări a Marii Revoluţii Socialiste din Octombrie, la Brăila şi Constanţa au avut loc adunări festive, la care au participat reprezentanţi ai organelor locale de partid şi de stat, ai organizaţiilor de masă şi obşteşti, numeroşi oameni ai muncii.

Despre semnificaţia evenimentului aniversat au vorbit Dumitru Bălan, prim-secretar al Comitetului judeţean Brăila al P.C.R., preşedintele Consiliului popular judeţean, şi V.I. Drozdenko, ambasadorul Uniunii Sovietice în ţara noastră — la adunarea organizată în municipiul Brăila, şi Gheorghe Brînză, secretar al Comitetului judeţean Constanţa al P.C.R., şi Gheorghi Cebotarev, consulul general al U.R.S.S. la Constanţa — la adunarea din această localitate.

În cuvîntările rostite cu acest prilej, vorbitorii au subliniat semnificaţia majoră a victoriei Marii Revoluţii Socialiste din Octombrie, succesele obţinute de popoarele Uniunii Sovietice, realizările poporului român în edificarea cu succes a societăţii socialiste multilateral dezvoltate, cursul ascendent al relaţiilor de prietenie, solidaritate şi colaborare multilaterală dintre partidele şi popoarele noastre. În acest context, vorbitorii au menţionat contribuţia de cea mai mare însemnătate la acest curs a întîlnirilor dintre tovarăşul Nicolae Ceauşescu şi tovarăşul Leonid Ilici Brejnev, înţelegerile stabilite cu aceste prilejuri conferind o bază trainică relaţiilor româno-sovietice.

În încheierea adunărilor festive au fost prezentate spectacole susţinute de formaţii artistice de amatori.

(Agerpres)

Cronica zilei

Joi a părăsit Capitala, îndreptîndu-se spre patrie, delegaţia Asociaţiei de prietenie sovieto-română condusă de Oleg Iakovlevici Kasianenko, ministrul industriei uşoare al R.S.S. Ucrainene, vicepreşedinte al conducerii centrale a A.P.S.R., preşedintele filialei ucrainene a A.P.S.R., care, la invitaţia Consiliului general A.R.L.U.S. a participat la manifestările organizate în ţara noastră cu ocazia celei de-a 60-a aniversări a Marii Revoluţii Socialiste din Octombrie.

La aeroport, delegaţia a fost salutată de Enea Nicolae, prim-adjunct al ministrului industriei uşoare, membru al Biroului Consiliului general A.R.L.U.S. Au fost prezenţi reprezentanţi ai Ambasadei sovietice la Bucureşti.

★

Joi a sosit în Capitală o delegaţie a Uniunii Femeilor Vietnameze condusă de Nguyen Thi Dinh, membru al C.C. al Partidului Comunist din Vietnam, prim-vicepreşedintă a Uniunii Femeilor Vietnameze, viceministru la Ministerul Invalizilor de Război şi Afacerilor Sociale, care, la invitaţia Consiliului Naţional al Femeilor, face o vizită de prietenie şi schimb de experienţă în ţara noastră.

La aeroport, delegaţia a fost întîmpinată de membre ale Biroului C.N.F.

A fost de faţă Tran Thuan, ambasadorul Republicii Socialiste Vietnam în România.

★

La Bucureşti a fost semnată înţelegerea de colaborare în domeniul radiodifuziunii şi televiziunii între Radioteleviziunea română şi Comitetul de radio şi televiziune din R.S. Vietnam. Documentul prevede intensificarea relaţiilor de colaborare între cele două organisme de radio şi televiziune, a schimburilor de programe radiofonice şi de televiziune.

Înţelegerea a fost semnată de Iuliu Fejes, director general adjunct al Radioteleviziunii române, şi de Ly Van Sau, vicepreşedinte al Comitetului de radio şi televiziune din R. S. Vietnam.

★

Joi a fost semnat în Capitală Protocolul privind cea de-a 7-a sesiune a Comisiei mixte româno-turce de cooperare în domeniul turismului, care şi-a desfăşurat lucrările la Bucureşti. Protocolul prevede schimburi reciproce de informaţii, de delegaţii de specialişti, de cadre din industria hotelieră, pentru mai buna cunoaştere a patrimoniului turistic, a valorilor de cultură şi civilizaţie din cele două ţări. Documentul menţionează, totodată, lărgirea contactelor dintre [illegible] şi [illegible] profil, realizarea de programe turistice comune, de circuite şi excursii combinate pentru turiştii din România şi Turcia, cît şi din alte ţări, de acţiuni pregătitoare ale „Anului turistic balcanic 1979".

La semnare au participat Ion Cosma, ministrul turismului, şi membri ai celor două delegaţii participante la lucrările comisiei. A fost de faţă Nahit Ozgür, ambasadorul Turciei la Bucureşti.

★

Cu prilejul celei de-a doua aniversări a cuceririi independenţei de stat şi proclamării Republicii Populare Angola, Institutul român pentru relaţiile culturale cu străinătatea a organizat joi, în Capitală, o manifestare culturală.

Despre însemnătatea acestui eveniment a vorbit ziarista Eugenia Marinescu. Au participat membri ai conducerii I.R.R.C.S., Ligii de prietenie cu popoarele din Asia şi Africa, reprezentanţi ai Ministerului Afacerilor Externe, un numeros public.

(Agerpres)

A apărut revista
„MUNCA DE PARTID"
Nr. 11/noiembrie 1977

SĂRBĂTOAREA NAŢIONALĂ A REPUBLICII POPULARE ANGOLA

Tovarăşului dr. AGOSTINHO NETO

Preşedintele Mişcării Populare pentru Eliberarea Angolei,
Preşedintele Republicii Populare Angola

LUANDA

Cu prilejul celei de-a doua aniversări a cuceririi independenţei de stat şi a proclamării Republicii Populare Angola, îmi este deosebit de plăcut ca, în numele Partidului Comunist Român, al Guvernului Republicii Socialiste România, al poporului român, precum şi al meu personal, să adresez Mişcării Populare pentru Eliberarea Angolei, guvernului şi poporului angolez, precum şi dumneavoastră, stimate tovarăşe Neto, felicitări cordiale şi cele mai bune urări de succes în lupta pentru apărarea şi consolidarea independenţei şi suveranităţii naţionale, în opera de reconstrucţie a patriei, de edificare a unei societăţi libere şi prospere, în concordanţă cu aspiraţiile şi interesele legitime ale poporului angolez prieten.

Partidul nostru acordă o importanţă deosebită relaţiilor tradiţionale de strînsă prietenie şi solidaritate statornicite între Partidul Comunist Român şi Mişcarea Populară pentru Eliberarea Angolei, între poporul român şi poporul angolez, închegate din perioada luptei dumneavoastră pentru abolirea dominaţiei coloniale, pentru libertate şi independenţă naţională.

Salutînd paşii înregistraţi pe calea dezvoltării relaţiilor româno-angoleze, în condiţiile noi create odată cu cucerirea independenţei de către poporul angolez, îmi exprim ferma convingere că, în spiritul voinţei comune exprimate în cursul întîlnirilor pe care le-am avut la Bucureşti, sau pe pămîntul Africii, raporturile de prietenie şi cooperare militantă dintre Partidul Comunist Român şi Mişcarea Populară pentru Eliberarea Angolei, dintre Republica Socialistă România şi Republica Populară Angola se vor adînci şi diversifica în toate domeniile, în interesul celor două popoare, al triumfului idealurilor păcii, libertăţii şi progresului social, al instaurării unei noi ordini economice internaţionale.

Folosesc şi această ocazie pentru a vă transmite dumneavoastră personal multă sănătate şi fericire, iar poporului angolez prieten progres şi bunăstare.

NICOLAE CEAUŞESCU
Secretar general al Partidului Comunist Român,
Preşedintele Republicii Socialiste România

Tovarăşului LOPO DO NASCIMENTO

Prim-ministru al Guvernului Republicii Populare Angola

LUANDA

Cu prilejul celei de-a doua aniversări a proclamării independenţei de stat şi a Republicii Populare Angola, am deosebita plăcere ca, în numele guvernului român şi al meu personal, să vă transmit dumneavoastră şi guvernului angolez cele mai sincere felicitări.

Folosesc această ocazie pentru a-mi exprima încrederea că relaţiile româno-angoleze se vor dezvolta în continuare, în interesul celor două popoare, al cauzei păcii, independenţei naţionale şi progresului social.

MANEA MĂNESC[illegible]
Prim-ministru al Guve[illegible]
[illegible] Socialiste Ro[illegible]

Poporul angolez sărbătoreşte azi împlinirea a doi ani de la proclamarea independenţei naţionale — act istoric, în care şi-a găsit încununarea lupta îndelungată dusă sub conducerea Mişcării Populare pentru Eliberarea Angolei, împotriva dominaţiei coloniale, pentru cucerirea libertăţii naţionale. Cucerirea independenţei de stat a Republicii Populare Angola a constituit o nouă şi elocventă confirmare a invincibilităţii cauzei popoarelor care luptă pentru afirmarea dreptului sacru de a fi pe deplin stăpîne pe propriile destine.

Aflîndu-se mereu alături de poporul Angolei pe parcursul celor 13 ani de luptă neînfricată pentru neatîrnare, România socialistă i-a acordat, aşa cum se ştie, întregul său sprijin politic, moral şi material. Poporul român, animat de sentimente de trainică solidaritate internaţionalistă faţă de mişcările de eliberare naţională, a salutat cu căldură şi deosebită satisfacţie această strălucită izbîndă, recunoscînd imediat guvernul creat de M.P.L.A., reprezentantul legitim al poporului angolez, şi stabilind relaţii diplomatice cu noul stat independent.

Victoria luptei de eliberare şi instituirea Republicii Populare Angola au exercitat profunde influenţe pozitive asupra ansamblului vieţii politice, a raportului de forţe de pe continentul african. Ţară cu circa 6 milioane de locuitori şi cu un vast teritoriu, însumînd 1 246 700 kmp, Angola dispune de însemnate resurse naturale, a căror punere în valoare în interesul naţional constituie un obiectiv esenţial în eforturile pentru depăşirea grelei moşteniri a trecutului colonial şi făurirea unei vieţi noi pe pămîntul Angolei. Îndeosebi după zdrobirea intervenţiei [illegible] bertatea cîştigată cu preţul atîtor jertfe, încălcîndu-i suveranitatea şi integritatea, poporul angolez a trecut cu hotărîre la profunde restructurări, consacrîndu-şi toate forţele propăşirii economice şi sociale, consolidării independenţei patriei sale. Naţionalizarea băncilor, a întreprinderilor industriale, reforma monetară, preluarea de către stat a majorităţii acţiunilor unor firme din sectorul extracţiei minerale, eforturile de a crea noi ramuri economice, mişcarea de cooperativizare de la sate — toate acestea pun baze solide independenţei economice a tinerei republici. În acelaşi sens se înscriu şi măsurile privind gratuitatea asistenţei sanitare pentru populaţie, construirea de şcoli şi locuinţe, organizarea comerţului şi finanţelor statului, întărirea continuă a puterii populare. Lozinca „Producţie, unitate, vigilenţă" sintetizează ansamblul preocupărilor actuale ale poporului angolez, angajat într-o vastă operă de făurire a unei vieţi noi, libere şi prospere.

Opinia publică din ţara noastră urmăreşte cu satisfacţie şi sinceră bucurie succesele obţinute de poporul angolez în consolidarea independenţei şi edificarea unei noi societăţi. Între România şi Angola, între P.C.R. şi M.P.L.A. se dezvoltă relaţii de colaborare fructuoasă, în spiritul sentimentelor de simpatie reciprocă pe care le nutresc popoarele noastre, al solidarităţii militante cu cauza dreaptă a popoarelor africane.

Reînnoindu-şi, cu prilejul acestei sărbători, sentimentele de caldă prietenie şi solidaritate cu poporul angolez, ţara noastră împărtăşeşte convingerea că dezvoltarea relaţiilor de colaborare româno-angoleze slujeşte intereselor ambelor popoare, înscriindu-se, totodată, ca o contribuţie însemnată la afirmarea ţelurilor generale ale [illegible]

V. O.

Sportul de masă la Alexandria

● Un raid-anchetă pe terenurile şi în sălile de sport ● Preocupări, iniţiative şi... speranţe ● Din agenda „Daciadei"

O discuţie despre activitatea sportivă a tineretului din Alexandria, reşedinţa judeţului Teleorman, este primită şi susţinută cu plăcere de organizatorii sportului local. Prezentarea lucrurilor denotă o deplină cunoaştere a situaţiei şi cum aveam să ne convingem apoi direct, în cursul unui raid-anchetă — exemplificările la faţa locului, la bazele sportive, susţin relatările interlocutorilor noştri: tovarăşii Iulian Stancu, secretar al consiliului judeţean pentru educaţie fizică şi sport, şi Ştefan Rosmanet, inspector şcolar de specialitate.

Despre sportul şcolar, despre desfăşurarea orelor de educaţie fizică? Un prim popas, la şcoala generală nr. 3 (director: Marin Gament). Unitatea ne fusese prezentată drept model (deşi nu singurul!) în ceea ce priveşte organizarea pe toate planurile a activităţii sportive şcolare. Cele două profesoare de educaţie fizică şi, în bună măsură, învăţătoarele de la clasele I—IV asigură cu competenţă desfăşurarea orelor de sport, la dispoziţie avînd, între altele, un complex de terenuri, precum şi o frumoasă şi bine dotată sală de sport. În curte, echipaţi corespunzător, elevii clasei a IV-a A sînt în plină activitate. Profesoara Liliana Cioacă exersează cu micii sportivi startul în probele de sprint. Începe apoi un joc de baschet: cum aruncarea cu precizie la coş rămîne încă o problemă (panourile sînt cam înalte, pe măsura echipelor de seniori), se insistă pe dribling, pe pase, pe cît mai multă mişcare pe teren. Directorul şcolii ne vorbeşte cu justificată satisfacţie şi despre pasiunea pentru gimnastică a celeilalte profesoare de sport (Cornelia Dumitru), care a organizat şi coordonează direct un centru de pregătire pentru copii (inclusiv preşcolari). „Avem aproape tot ce ne trebuie pentru ca gimnastica să fie îndrăgită şi practicată de copii: sînt însă cam puţine orele cînd ni se permite accesul în sală... Sperăm ca odată cu darea în folosinţă a modernei săli de sport de lîngă stadion, aflată în construcţie, să ne extindem activitatea" — remarcă profesoara.

Nu departe, şcoala generală nr. 6 oferă noi dovezi ale preocupării cadrelor didactice şi conducerii şcolii (director: Tănase Mitrică) pentru a se asigura un climat favorabil dezvoltării sportului. Aici (ca peste tot în unităţile de învăţămînt din judeţ — ne asigură inspectorul şcolar) cele cinci minute afectate gimnasticii de înviorare au devenit o obişnuinţă; zilnic elevii se adună şi se pregătesc singuri pentru executarea exerciţiilor. Programul îl dirijează şi-l exemplifică unul dintre ei. Profesorul de serviciu are doar rolul de supraveghetor. Întîmplarea face să fim prezenţi în şcoală tocmai cînd, sub conducerea elevei Herlo Steliana dintr-a V-a, elevii şi elevele se aflau la programul de gimnastică. Momente de bună dispoziţie pentru toţi cei aproximativ 150 de copii aflaţi pe platoul din incinta şcolii!

La această şcoală, unde întreaga activitate sportivă se desfăşoară numai în aer liber, există obiceiul ca, în timpul recreaţiilor, mingile să stea la dispoziţia oricui. Locul lor — ştiut de toţi — sus, pe plasa porţilor de handbal, de unde amatorii, pe bază de... autoservire, le iau, se joacă şi, cînd sună de intrare, le pun la loc. Directorul şcolii — el însuşi un animator al sportului — are numai cuvinte de laudă la adresa profesorilor Gh. Arghirescu şi Al. Olaru, ca şi a învăţătorilor care, la clasele mici, predau educaţia fizică. Între alte acţiuni de promovare a sportului în rîndurile elevilor se înscrie şi organizarea — în cadrul „Daciadei" şi a Festivalului naţional „Cîntarea României" — a unei duminici cultural-sportive de amploare. Cu un program variat şi cu o participare largă. Alături de numeroase întreceri şi demonstraţii sportive (alergări de viteză, sărituri în lungime şi în înălţime, tenis de masă, şah, box, judo, handbal, minifotbal, gimnastică, ciclism etc), vor fi prezentate cîntece sportive şi patriotice, recitări, dansuri populare. Iar în rîndul invitaţilor, majoritatea „interpreţi" şi spectatori — elevii şcolii, părinţii acestora, toate cadrele didactice.

Competiţia naţională „Daciada" a stimulat şi pe meleagurile teleormănene noi iniţiative şi acţiuni de popularizare a sportului, organizarea unor întreceri cu largă audienţă în rîndul tineretului. Între cele mai atractive întreceri, care au atras, în faza de masă, mii şi mii de tineri şi tinere atît de la oraşe, cît şi de la sate, se numără „Festivalul sportului şcolar", „Festivalul sportului muncitoresc de masă", dotat cu „Cupa Teleormanul" (ale căror finale au avut loc la Alexandria) ş[illegible] lul sportului sătesc" (a c[illegible] s-a desfăşurat în comuna Brînceni).

Organizatorii sportului teleormănean sînt recunoscuţi pentru preocuparea lor constantă de a dezvolta activitatea sportivă de masă. Dar, concomitent, ei au în vedere — în ultima vreme cu din ce în ce mai multă grijă — şi crearea unei baze solide pentru sportul de performanţă. Şi totul, sau aproape totul, se străduiesc să facă prin forţe proprii. O largă selecţie în rîndul elevilor din şcolile din întreg judeţul a evidenţiat existenţa unor tineri talentaţi, capabili să atingă performanţa sportivă. În asociaţiile sportive, specialiştilor (al căror număr era pînă acum destul de mic) li s-au adăugat, din această toamnă, 34 de noi tineri profesori de educaţie fizică, precum şi cîţiva antrenori pricepuţi. Toate acestea au făcut posibilă înfiinţarea, deocamdată, a două unităţi de performanţă: clubul sportiv şcolar din Alexandria (cu secţii de atletism, judo, volei, fotbal) şi centrul de tir.

Activitatea acestor secţii este la început, deci performanţele încă nu puteau apărea. Totuşi, pe de o parte, cadrul organizatoric, dotările materiale, pregătirea şi pasiunea vechilor şi noilor antrenori şi profesori de specialitate, iar, pe de altă parte, realele aptitudini, ambiţia şi conştiinciozitatea dovedite la antrenamente de tinerii (unii chiar foarte tineri!) componenţi ai secţiilor de performanţă — generează de pe acum optimism, prefigurează apariţia unor veritabili performeri şi pe meleagurile teleormănene.

Ion DUMITRIU

vremea

Timpul probabil pentru zilele de 12, 13 şi 14 noiembrie. În ţară: Vremea se va răci uşor, mai ales la începutul intervalului. Cerul va fi temporar noros. Vor cădea ploi cu caracter local. Vîntul va sufla moderat, cu intensificări în nordul şi estul ţării şi în zona de munte pînă la 60—80 km pe oră. Temperaturile minime vor fi cuprinse între minus 2 şi plus 8 grade, iar maximele între 6 şi 16 grade, local mai ridicate. La munte, lapoviţă şi ninsoare. **În Bucureşti:** Vremea se va răci uşor, mai ales la începutul intervalului. Cerul va fi temporar noros. Vor cădea ploi slabe. Vînt moderat. Temperatura uşor variabilă.

ŞTIRI SPORTIVE

● Campionatul naţional de hochei pe gheaţă (turul 4) a continuat aseară pe patinoarul artificial din parcul sportiv „23 August", cu desfăşurarea jocului dintre echipele Dinamo şi S.C. Miercurea Ciuc. Hocheiştii bucureşteni au terminat învingători cu scorul de 14—3 (5—0, 6—3, 3—0). Astăzi de la ora 18 are loc întîlnirea: Steaua — S.C. Miercurea Ciuc.

● Continuîndu-şi pregătirile în vederea meciului pe care-l va disputa duminică la Bucureşti cu echipa României în cadrul preliminariilor campionatului mondial, selecţionata de fotbal a Iugoslaviei a susţinut un joc de verificare în oraşul Zemun în compania formaţiei locale Galenika. Selecţionabilii au terminat învingători cu scorul de 2—1 (1—1), prin golurile înscrise de Zungul (min. 25) şi Filipovici (min. 87). În acest joc, reprezentativa Iugoslaviei a aliniat următoarea formaţie: Borota (Katalinici) — Jelikici, Boljak, Stojkovici (Rajkovici), Hatunici (Bogdan), Mujinici (Tukrov), Zavişici, Trifunovici, Susici, Nikolici (Zajeţ), Zungul (Filipovici).

● În primul tur al turneului internaţional de tenis de la Bogota, concurs contînd pentru „Marele Premiu — F.I.L.T.", Ion Ţiriac l-a învins cu 6—4, 3—6, 7—6 pe chilianul Jaime Fillol.

● În oraşul japonez Fukuoka au continuat întrecerile competiţiei feminine de volei pentru „Cupa Mondială". Iată rezultatele înregistrate în ziua a doua: Grupa A: Japonia — S.U.A. 3—0, R.P. Chineză — Ungaria 3—0; grupa B: Cuba — U.R.S.S. 3—0, Coreea de sud — Peru 3—2.

DE PRETUTINDENI

● CANALUL SUEZ SE RAMIFICĂ. În timp ce în diferitele puncte ale canalului continuă cu succes operaţiunile de adîncire şi lărgire, care îl vor face accesibil în 1982 unor nave de pînă la 250 000 tone, la Cairo a fost semnat miercuri un acord cu compania japoneză „Mitsui" pentru săparea unei derivaţii. Este vorba de o ramură laterală, în lungime de 17 km, care va fi realizată la sud de Port Said, pentru a permite petrolierelor de mare tonaj ce vin dinspre Suez să se îndrepte direct spre Mediterana. Prima fază a lucrărilor începe în aceste zile şi va dura 32 de luni. Costul proiectului se ridică la 25 milioane dolari.

● GALERIILE DE ARTĂ DIN METROUL PARIZIAN. Este pentru prima dată că metroul din Paris găzduieşte o retrospectivă plastică de amploare. Timp de o lună şi jumătate, una din gările metroului va găzdui o expoziţie consacrată lui Rubens, în cadrul manifestărilor de comemorare a 400 de ani de la naşterea maestrului flamand. În afară de cele 38 de reproduceri ale pînzelor celor mai reprezentative, un adevărat spectacol audio-vizual va evoca pasagerilor aspecte din opera şi viaţa pictorului.

● MACARA PLUTITOARE. Pe Marea Neagră au început probele cu macaraua plutitoare sovietică „Viteaz", de 1 600 tone. Numeroase operaţiuni, printre care şi manipularea maşinilor de forţă, cu puterea de 4 000 kW, sînt automatizate. Macaraua este construită în aşa fel încît poate funcţiona şi pe o furtună de gradul opt. După terminarea probelor, macaraua va efectua o cursă în jurul Europei pentru a ajunge la Leningrad, unde urmează să fie folosită pentru lucrările de întreţinere a şenalului navigabil din Golful Finic, pentru ridicarea navelor scufundate şi pentru lucrări de consolidare a malurilor.

● RECORD AERONAUTIC. Jack Rodd şi Harold Benham, doi piloţi din statul american Colorado, au efectuat un zbor în jurul lumii la bordul unui avion cu elice, stabilind un nou record pentru această categorie de aparate: 10 zile, 23 ore şi 33 minute. Micul avion, pe care cei doi piloţi, în vîrstă de 56 şi, respectiv, 58 de ani, l-au botezat „Bonanza", a întrecut vechiul record cu o zi, 3 ore, 56 minute. Zborul s-a desfăşurat fără peripeţii pînă în ultima etapă Honolulu—California, în care cei doi temerari au trebuit să fie ghidaţi de serviciile de coastă californiene.

● POLUAREA ŞI ZOOLOGIA. Aproximativ 60 la sută din speciile de animale cunoscute pe teritoriul R.F.G. sînt pe cale de dispariţie sau au şi dispărut, ca urmare a daunelor provocate de om mediului ambiant. Această concluzie s-a desprins dintr-un studiu efectuat timp de cinci ani de oameni de ştiinţă vest-germani, în vederea întocmirii aşa-numitei „cărţi roşii" a speciilor de animale şi vegetale care vieţuiesc pe teritoriul Germaniei occidentale.

● LOCUINŢĂ SOLARĂ. În cadrul expoziţiei energetice deschise în localitatea Anaheim (California) a fost prezentat proiectul unei locuinţe ce ar urma să fie încălzită cu ajutorul Soarelui. Construcţia acestei case va costa cu 15—20 la sută mai puţin decît cea a caselor obişnuite, iar încălzirea ei va fi cu 30—50 la sută mai ieftină. Expoziţia are ca generic: „Să lăsăm Soarele să ne încălzească" şi reliefează diversele posibilităţi de folosire a Soarelui pentru producerea de energie.

● BAGAJ... SUSPECT. În cursul unor descinderi efectuate la Istanbul, agenţi ai brigăzii antidrog locale au descoperit şi confiscat 300 kilograme de haşiş. În cadrul acestei acţiuni poliţieneşti au fost arestate patru persoane suspectate de apartenenţă la o bandă internaţională de traficanţi de stupefiante ce transportă droguri din zona Orientului Mijlociu în Europa occidentală. Pe de altă parte, la aeroportul oraşului vameşii au descoperit în valiza unui pasager peste 11 kilograme de haşiş ce urma să fie transportat în Belgia. Şi acest traficant a fost reţinut de poliţie.

● RECUPERAREA ENERGIEI MOTOARELOR DIESEL. O firmă finlandeză experimentează în prezent un sistem de recuperare a energiei termice a motoarelor diesel de mare capacitate. Lichidul care răceşte un astfel de motor şi gazele de eşapament sînt folosite la încălzirea unui cazan de mare randament, care furnizează apă caldă pentru o clădire a fabricii din Linnavauri.

● REBUS GIGANTIC. Belgianul Henri Blaise, în vîrstă de 38 de ani, a declarat că a realizat, după o muncă de opt ani, „cel mai mare joc de cuvinte încrucişate din lume", omologat ca atare de celebra „Guiness Book of Records". Jocul conţine 25 000 de careuri cu 7 748 de definiţii, fiind destinat rebusiştilor de limbă franceză din lumea întreagă. Cei interesaţi să-l dezlege vor avea nevoie de un spaţiu considerabil pentru a arunca fie şi o privire de ansamblu asupra lui, dimensiunile acestuia fiind de 1×1,7 metri. Definiţiile sînt prezentate într-o broşură de 170 de pagini. „Cred că un rebusist începător ar avea nevoie de aproximativ doi ani pentru a dezlega jocul, iar unul cu oarecare experienţă — de trei sau patru luni", a declarat Henri Blaise.

„Instaurarea noii ordini economice și politice mondiale — un mare obiectiv al lumii contemporane"

Dezbaterile din Comitetul pentru probleme economice și financiare al O.N.U.

NAȚIUNILE UNITE 10. — Trimisul nostru special transmite: În comitetul pentru probleme economice și financiare al Adunării Generale a O.N.U. se desfășoară în prezent dezbaterea asupra rapoartelor de activitate ale P.N.U.D. (Programul Națiunilor Unite pentru Dezvoltare), U.N.I.C.E.F. (Fondul Națiunilor Unite pentru copii) și UNFPA (Fondul Națiunilor Unite pentru problemele populației). Pe marginea rapoartelor au loc discuții legate de natura, dimensiunile și prioritățile activităților respective, în contextul larg al necesității edificării noii ordini economice internaționale.

Expunînd poziția țării noastre în legătură cu aceste activități, delegatul român s-a ocupat, în mod deosebit, de P.N.U.D. El a subliniat că **sarcina primordială a P.N.U.D. este de a spori contribuția sa la marele obiectiv al lumii contemporane și implicit al O.N.U. — INSTAURAREA NOII ORDINI ECONOMICE ȘI POLITICE MONDIALE.**

În acest cadru, delegația română apreciază eforturile întreprinse în vederea unei mai mari eficacități a activității P.N.U.D. prin descentralizarea, pe plan local, în zonele unde sînt puse în aplicare anumite programe, a unor competențe decizionale, prin preocuparea de a se adapta noilor exigențe și probleme, prin respectarea ca o regulă de conduită intangibilă a programelor și priorităților naționale, a politicii economice a țărilor care primesc asistență. O asemenea conduită trebuie să constituie și în viitor piatra unghiulară a raporturilor dintre P.N.U.D. și țările beneficiare.

România consideră că **P.N.U.D. trebuie să acorde o atenție tot mai mare sectorului industrial, precum și facilitării accesului țărilor în curs de dezvoltare la cuceririle științei și tehnicii, transferului de tehnologie, ca mijloc important pentru accelerarea dezvoltării economice și reducerii treptate a decalajelor economice.**

Ca țară membră a „Grupului celor 77" **România înțelege să lărgească și să consolideze cooperarea fructuoasă, reciproc avantajoasă, stabilită cu P.N.U.D.**

De asemenea, România apreciază eforturile îndreptate spre integrarea activității U.N.I.C.E.F. în procesul de dezvoltare economică și socială — un moment important în această direcție urmînd să-l constituie Anul internațional al copilului. Vorbitorul s-a referit, totodată, la buna colaborare existentă între România și Fondul Națiunilor Unite pentru problemele populației, o ilustrare concretă în acest sens constituind-o activitatea Centrului Demografic de la București.

„România dezvoltă o largă colaborare cu numeroase țări în domeniul educației"

Lucrările reuniunii general-europene de la Belgrad

BELGRAD 10. — Trimisul special Agerpres transmite: În ultimele zile, dezbaterile din cadrul organului de lucru care se ocupă de problemele cooperării în domeniul culturii și contactelor între persoane s-au concentrat asupra cooperării și schimburilor în sfera educației.

Luînd cuvîntul, reprezentantul român a subliniat importanța deosebită a învățămîntului, care necesită o permanentă promovare de idei și măsuri noi, datorită perioadei lungi necesare pentru calificarea cadrelor, vitezei cu care sînt acumulate noi date și valori, contribuției fiecărui popor la tezaurul științei, culturii și tehnologiei. El a subliniat măsurile adoptate în acest domeniu în România în deplină concordanță cu dezvoltarea social-economică a țării și cu cerințele revoluției științifice și tehnice. Referindu-se la relațiile de cooperare cu alte țări, vorbitorul a arătat că **acordurile culturale și științifice încheiate de România cu 25 de țări participante la Conferința pentru securitate și cooperare în Europa prevăd largi schimburi și în domeniul educației. Pe baza acestor acorduri, diferite universități și institute de învățămînt superior din România au încheiat aranjamente de colaborare directă cu instituții similare din 15 țări participante.**

Vorbitorul a scos apoi în evidență eforturile deosebite ce se fac în România pentru studierea limbilor și civilizațiilor străine. El a relevat, de asemenea, atenția deosebită care se acordă învățămîntului în limba maternă a naționalităților conlocuitoare din România. În România studiul limbilor străine se efectuează atît în școală, cît și la cursuri organizate de universitățile populare, casele de cultură, cărora li se adaugă cursurile speciale de limbi străine la radio și televiziune. După ce a enumerat o serie de exemple de cooperare cu țări străine în domeniul științei pedagogice, al schimburilor de materiale didactice, de lectori și în alte domenii, vorbitorul a prezentat preocuparea României pentru o mai bună cunoaștere a istoriei, geografiei și culturii fiecărui popor. El a vorbit în acest sens despre activitatea unor comisii mixte de îmbunătățire a prezentării istoriei și geografiei în manualele școlare, comisii care funcționează cu un număr de țări, printre care Austria, Bulgaria, R.F. Germania și Ungaria.

Reprezentantul român a amintit, de asemenea, schimbul util de vederi și experiență ce a avut loc recent la București în cadrul colocviului internațional **„Preocupări privind reflectarea corectă a istoriei, civilizației și culturii popoarelor europene în manualele școlare și universitare".** El a menționat, totodată, activitatea fructuoasă a Editurii didactice și pedagogice care efectuează schimburi de manuale sau capitole de manuale școlare cu edituri similare din țări participante la Conferința pentru securitate și cooperare în Europa.

ORIENTUL MIJLOCIU

● Peste 110 persoane — victime ale atacului israelian din sudul Libanului ● Primarul Gazei: „O.E.P. — reprezentant legitim al poporului palestinian"

BEIRUT 10 (Agerpres). — Guvernul libanez a condamnat raidurile aeriene israeliene în sudul țării, exprimîndu-și speranța că toate părțile vor aplica acordurile de pace în această regiune. În urma unei reuniuni a cabinetului, care a examinat situația din sudul țării, unde a avut loc, miercuri, un atac israelian, un purtător de cuvînt oficial a subliniat că „situația generează îngrijorare din cauza evenimentelor singeroase care s-au produs în această zonă". Guvernul libanez — a subliniat purtătorul de cuvînt — a întreprins contacte pe plan internațional pentru a împiedica degradarea situației.

Pe de altă parte, potrivit unei declarații difuzate de agenția națională libaneză de știri, reluată de agenția U.P.I., numărul celor care și-au pierdut viața în urma atacului israelian de miercuri a depășit 110 persoane.

★

Guvernul libanez a decretat aplicarea parțială a dispozițiunilor legii asupra stării de urgență, în urma deteriorării situației din țară — informează agenția France Presse.

Secretarul general al O.N.U., Kurt Waldheim, și-a exprimat „profunda neliniște" în fața noii escaladări a ostilităților din sudul Libanului. El a făcut apel la toate părțile să manifeste cea mai mare reținere și să coopereze la eforturile în curs de desfășurare pentru restabilirea încetării focului.

★

GAZA 10 (Agerpres). — Rashad El Shawa, primarul orașului Gaza, din teritoriile ocupate de Israel, care a avut recent la Beirut o întîlnire cu Yasser Arafat, președintele Comitetului Executiv al O.E.P., a declarat că **numai O.E.P. poate reprezenta pe palestinieni la Geneva.** „Sînt sigur, a spus el, că dacă O.E.P. participă la Geneva, delegația sa va cuprinde și reprezentanți din teritoriile ocupate, dar nu a fost făcută încă nici o opțiune. Dacă voi fi desemnat de O.E.P. voi accepta să merg la Geneva. Dar nu voi merge la Geneva decît în perfectă coordonare cu O.E.P.".

R. P. CHINEZĂ

Măsuri de creștere a nivelului de trai

PEKIN 10 (Agerpres). — Agenția China Nouă anunță că, începînd de la 1 octombrie, au fost majorate salariile pentru aproximativ 46 la sută din totalul muncitorilor și angajaților din China. De această majorare beneficiază muncitori din industrie, lucrători din comerț și serviciile comerciale, cadre didactice, personal științific și tehnic, cadre medicale, din domeniul literaturii și artei, al administrației de stat. Accentul este pus pe mărirea salariilor mici și ale oamenilor muncii cu experiență îndelungată în producție. Agenția China Nouă menționează că această sporire a salariilor intervine ca urmare a îmbunătățirii treptate a economiei naționale și a creșterii veniturilor statului.

Încheierea convorbirilor dintre reprezentanții U.C.I. și P.C. din Spania

BELGRAD 10 (Agerpres). — În comunicatul dat publicității la încheierea vizitei în Iugoslavia a lui Santiago Carrillo, secretar general al P.C. din Spania, se arată că U.C.I. și P.C. din Spania sprijină pe deplin politica de colaborare cu toate partidele și mișcările progresiste și democratice și alte forțe politice organizate în lupta pentru transformările democratice din propriile țări, pentru pace, pentru colaborare internațională pe baza egalității în drepturi. Cele două partide vor continua să sprijine și să-și exprime solidaritatea cu partidele și mișcările din țările nealiniate, cu mișcările de eliberare în lupta lor pentru libertate, pentru menținerea independenței naționale, pentru dezvoltarea accelerată a țărilor în curs de dezvoltare, pentru edificarea noii ordini economice, pentru progresul și transformarea socială democratică.

Legalizarea P. C. Dominican

SANTO DOMINGO 10 (Agerpres). — Președintele Republicii Dominicane, Joaquin Balaguer, a ratificat rezoluția celor două camere legislative (parlamentul) cu privire la legalizarea Partidului Comunist Dominican (P.C.D.) — anunță agenția Prensa Latina. Prin aceasta, P.C.D. este autorizat să-și desfășoare în mod legal activitățile politice, după o perioadă de 14 ani în care a fost scos în afara legii.

Secretarul general al P.C. Dominican, Narciso Isa Conde, a anunțat că partidul său va participa la alegerile generale programate să aibă loc în mai 1978. El a relevat că decizia autorităților de a recunoaște P.C.D. reprezintă un progres considerabil în situația politică dominicană.

Adunarea Generală a O.N.U. a adoptat o rezoluție

În sprijinul reglementării pașnice a problemei cipriote

La capătul a două zile de dezbateri, în cadrul cărora au luat cuvîntul un mare număr de vorbitori, Adunarea Generală a O.N.U. a adoptat, miercuri după-amiază, cu 116 voturi pentru, între care și votul României, 6 contra și 20 abțineri, **o rezoluție care cheamă la reluarea fără întîrziere a convorbirilor intercomunitare cu privire la Cipru și cere tuturor părților interesate să se abțină de la orice acțiune unilaterală care ar putea dăuna perspectivelor unei reglementări pașnice.**

Rezoluția recomandă, de asemenea, ca problema cipriotă să rămînă permanent în atenția Consiliului de Securitate, care să adopte „toate măsurile practice îndreptate spre aplicarea efectivă a rezoluțiilor în legătură cu această chestiune, sub toate aspectele lor".

Totodată, **rezoluția reinnoiește apelul adresat tuturor statelor de a respecta suveranitatea, independența, integritatea teritorială și nealinierea Republicii Cipru și de a se abține de la orice formă de amestec în treburile sale interne.** În același timp, se hotărăște ca punctul privind problema cipriotă să fie inclus pe ordinea de zi a viitoarei sesiuni a Adunării Generale.

★

Președintele Ciprului, Spyros Kyprianou, și-a exprimat „profunda satisfacție" față de rezoluția adoptată de Adunarea Generală a O.N.U. în problema cipriotă. Totodată, președintele a apreciat că rezoluția conține toate elementele necesare unei soluționări satisfăcătoare a problemei Ciprului.

Se dezvăluie adevărul asupra unei odioase crime a rasiștilor sud-africani

Steve Biko a fost ucis în închisoare

Steve Biko a fost ucis în închisoare — a recunoscut ministrul sud-african al justiției, poliției și închisorilor, Jimmy Kruger, precizînd că liderul populației de culoare a încetat din viață ca urmare a rănilor primite în regiunea craniană în timpul detenției sale. Kruger a respins însă responsabilitatea poliției în comiterea acestei crime, declarînd cu cinism că „rănile la cap pot fi provocate în mai multe feluri" și că „nu există probe care să dovedească responsabilitatea poliției".

În același timp, șeful regimului rasist din R.S.A., Vorster, a declarat cu emfază că embargoul asupra livrărilor de armament către R.S.A. sancționat de Consiliul de Securitate nu va avea efecte prea mari, întrucît guvernul său a prevăzut o asemenea măsură și a întreprins acțiunile necesare pentru a „crea posibilitatea țării sale de a fi «independentă» în materie de înarmare".

PREOCUPĂRI SOCIAL-ECONOMICE ÎN ȚĂRI ÎN CURS DE DEZVOLTARE

STIMULAREA INDUSTRIEI MINIERE

MEXIC. — Valoarea producției miniere a Mexicului va depăși, în 1982, 41 miliarde pesos — a afirmat ministrul mexican al patrimoniului național și dezvoltării industriale, Andres de Oteyza. El a precizat că guvernul a elaborat o serie de proiecte vizînd dezvoltarea industriei miniere, prin a căror realizare această ramură industrială va deveni unul din sectoarele-cheie ale economiei naționale.

CAMPANIE NAȚIONALĂ PENTRU LICHIDAREA ANALFABETISMULUI

INDIA. — La Delhi a avut loc ședința Comitetului național pentru lichidarea analfabetismului în India. În cadrul ședinței a fost aprobată recomandarea primului ministru Morarji Desai de a se cuprinde în următorii cinci ani în rețeaua învățămîntului pentru lichidarea analfabetismului întreaga populație a țării între 15 și 35 de ani. A fost adoptată, de asemenea, hotărîrea de a se atrage în lupta pentru alfabetizarea populației și tineretul studios, sindicatele, organele de presă.

COMBATEREA EROZIUNII SOLULUI

SRI LANKA. — Un vast program vizînd recuperarea, în zonele de coastă, a unor întinse terenuri, supuse eroziunii, urmează să fie lansat în Republica Sri Lanka, în baza unei hotărîri a guvernului acestei țări. Pentru realizarea proiectului va fi utilizată tehnologia nucleară, fenomenul de sedimentare în zona tărmurilor urmînd să fie studiat cu ajutorul izotopilor.

Programul Națiunilor Unite pentru Dezvoltare și Agenția Internațională pentru Energia Atomică vor acorda asistență Republicii Sri Lanka, în vederea realizării proiectului.

EXTINDEREA REȚELEI DE ELECTRIFICARE

ALGERIA. — Pînă în 1987 se va încheia electrificarea totală a Algeriei, se arată într-un studiu publicat de presa algeriană. Numai în 1981 programul de electrificare a localităților va beneficia de o investiție de 500 milioane dinari. Cel de-al doilea plan economic (1973—1977) prevede racordarea la rețeaua electrică a încă 939 localități și construirea a 6 000 km de linii electrice.

O PRODUCȚIE ANUALĂ DE DIAMANTE DE 50 000 DE CARATE

LESOTHO. — Primul ministru al statului Lesotho, Leabua Jonathan, a inaugurat oficial prima mină din țară. Situată la o altitudine de 3 050 metri, în apropiere de Leribe, în nord-estul țării, exploatarea va avea o producție de diamante estimată la 50 000 carate anual în viitorii opt ani. Statul are o participare de 25 la sută la acțiunile noii mine.

Studiile efectuate de geologi încă din deceniul trecut au condus la concluzia că rezervele de diamante din zonă nu sînt prea mari, dar că printre acestea există exemplare de proporții considerabile, cum ar fi diamantul de 527 carate descoperit în 1965 și cel de 601 carate găsit în 1976. După cum se știe, Lesotho este unul din cele mai sărace state din Africa.

SUEDIA

Dificultăți în industria siderurgică

STOCKHOLM 10 (Agerpres). — În vederea rezolvării dificultăților cu care este confruntată industria siderurgică, guvernul Suediei preconizează acordarea de credite și împrumuturi întreprinderilor din acest sector, care, timp îndelungat, a fost baza și, în același timp, barometrul întregii economii suedeze. Astfel, pentru întreprinderile producătoare de oțeluri speciale se are în vedere alocarea de fonduri în valoare de 1,3 miliarde coroane (271 milioane dolari), iar pentru celelalte, suma de 4,5 miliarde coroane (955 milioane dolari).

Studii recente arată că industria siderurgică suedeză a cunoscut de mai mult timp dificultăți, numai în 1976 pierderile din sectorul oțelurilor speciale fiind de aproximativ 500 milioane coroane. De asemenea, perspectivele se anunță defavorabile, menționează agenția A.P., peste 5 000 de salariați fiind amenințați cu pierderea locurilor de muncă. Ministrul industriei, Nils Asling, a refuzat să infirme sau să confirme această cifră, dar în unele cercuri de afaceri se apreciază că ea va putea crește pînă la 8 000, relevă agenția citată.

ITALIA

Pămînturi părăsite — cultivate de șomeri

Ultimul număr al revistei franceze „Le Nouvel Observateur" relatează despre un fenomen neobișnuit ce-și face loc în Italia: sub presiunea crizei economice, a creșterii numărului șomerilor — evaluat astăzi la 1 700 000 (din care 1 040 000 persoane între 14 și 29 de ani) — mii de tineri își părăsesc localitățile de origine, ocupînd terenurile părăsite. Ei se organizează în cooperative. „Decima — scrie revista — este una dintre cele 146 de astfel de cooperative agricole care au apărut anul acesta aproape peste tot în Italia. Situată nu departe de Roma, ea cultivă deja 32 000 de hectare și utilizează peste 2 200 de tineri șomeri. Fenomenul este de masă și reprezintă o încercare de răspuns la problema șomajului în rîndul tineretului și la criza societății. Este un fapt că astăzi, în Italia un număr important de tineri — studenți, șomeri, persoane cu ocupație temporară — par decși să se dedice muncii cîmpului. Tinerii care ocupă pămînturile comunale necultivate sau prost cultivate o fac de acum înainte cu consimțămîntul mai mult sau mai puțin explicit al municipalităților".

agențiile de presă transmit:

Apel la solidaritatea forțelor democratice din Portugalia. Comisia politică a Partidului Comunist Portughez a adresat tuturor forțelor democratice și antifasciste din Portugalia apelul de a se solidariza „în actualul moment critic din existența națiunii". Într-o declarație dată publicității la Lisabona se subliniază „necesitatea dialogului, înțelegerii și acțiunilor comune în vederea depășirii crizei, pentru apărarea libertăților și a celorlalte cuceriri revoluționare".

Întîlnire a forțelor stîngii din Franța. Reprezentanți ai Partidului Comunist Francez, ai Partidului Socialist și ai Mișcării Radicalilor de Stînga s-au întîlnit, miercuri seara, la sediul M.R.S., din Paris, pentru prima dată de la întreruperea, la 23 septembrie, a negocierilor asupra actualizării programului comun de guvernare al stîngii, încheiat între cele trei partide în 1972. La încheierea reuniunii, reprezentanții celor trei partide au declarat că discuțiile nu au progresat. Între Partidul Socialist Francez și Mișcarea Radicalilor de Stînga a fost semnat un acord privind colaborarea dintre cele două partide în primul tur al alegerilor legislative din martie 1978 — transmite A.F.P.

Dezbateri în parlamentul britanic. Joi au început dezbaterile în Camera Comunelor pe marginea proiectului de lege guvernamental privind desemnarea prin vot universal a membrilor parlamentului vest-european, organ consultativ al C.E.E. Din punct de vedere politic, guvernul se află în fața unor dificultăți deosebite. Stînga laburistă respinge, în principiu, însăși alegerea parlamentului vest-european, apreciind că nici un organism supranațional nu-și poate asuma prerogative ce revin de drept autorităților și instituțiilor naționale.

Creșterea deficitului balanței comerciale a Italiei este relevată de Institutul național de statistică din Roma. Balanța comercială a Italiei a înregistrat în luna septembrie un deficit de 212 miliarde lire (aproximativ 214 milioane dolari). Pasivul cumulat în primele trei trimestre ale anului se ridică la 1 949 trilioane lire (2,219 miliarde dolari).

Contestație respinsă. Curtea Supremă a Pakistanului a respins, joi, contestația față de arestarea, în baza legii marțiale, a fostului prim-ministru al țării, președintele Partidului poporului, Zulfikar Ali Bhutto, și a altor conducători ai acestei formațiuni politice, transmit agențiile France Presse și Reuter. Acțiunea a fost prezentată în septembrie de soția fostului premier, Nusrat Bhutto, după arestarea acestuia și a celorlalți conducători ai Partidului poporului. Conducerea partidului va avea duminică o reuniune, prezidată de Nusrat Bhutto — desemnată președinte interimar al partidului — pentru a stabili acțiunile pe care acest partid urmează să le întreprindă după decizia Curții Supreme.

S.U.A. au efectuat o nouă experiență nucleară subterană în poligonul din deșertul Nevada — a zecea experiență de acest gen pe anul în curs — a anunțat la Washington un purtător de cuvînt al Departamentului Energiei. După cum s-a precizat, explozia a avut o magnitudine de 20—150 kilotone trinitrotoluen.

În Capitala Franței a avut loc un simpozion de specialitate în cadrul căruia medicul Grigore Osipov-Sinești a făcut o prezentare a concepției sale asupra paradontologiei și tratamentului ei, urmată de un film care aduce precizări asupra metodei operatorii și a rezultatelor aplicării acesteia. Specialiștii francezi s-au interesat de diferite aspecte teoretice și practice ale acestei concepții de tratament, subliniind noutatea metodei.

După o grevă de 67 de zile. Președintele Columbiei, Alfonso Lopez Michelsen, s-a întîlnit cu reprezentanții muncitorilor din industria petrolieră de stat, în cursul întrevederii fiind discutate probleme legate de greva declanșată în acest sector, care a durat 67 de zile. Președintele a declarat că va interveni pentru punerea în libertate a muncitorilor arestați și pentru ridicarea sancțiunilor impuse Uniunii Sindicale Muncitorești (U.S.O.). În același timp, el a afirmat că va studia posibilitatea reangajării celor aproximativ trei sute de lucrători care au încetat lucrul în urmă cu două săptămîni la instalațiile petroliere din Barrancabermeja, aflate sub controlul armatei.

Convorbiri între miniștrii de externe ai R.F.G. și Franței. Un purtător de cuvînt al M.A.E. vest-german a declarat că în cursul convorbirilor dintre ministrul de externe al R.F.G., Hans Dietrich Genscher, și omologul său francez, Louis de Guiringaud, au fost abordate o serie de probleme europene, printre care desfășurarea reuniunii de la Belgrad. Totodată, cei doi miniștri au examinat și alte probleme internaționale, exprimîndu-și „îngrijorarea" față de situația actuală din sudul Africii.

Reuniune O.U.A. Vorbind în cadrul reuniunii miniștrilor informațiilor din țările membre ale Organizației Unității Africane (O.U.A.), ce se desfășoară la Kampala, Peter Onu, secretar general adjunct al O.U.A., a declarat că ideea înființării unei agenții panafricane de presă a fost determinată de denaturarea știrilor de către organizațiile de presă occidentale.

Un incendiu de mari proporții a izbucnit în orașul filipinez Bislig, situat în insula Mindanao, la 800 km sud de Manila. Incendiul, care a durat cinci ore, nu a provocat victime, dar a lăsat 18 000 de persoane fără adăpost. Sinistrații au fost cazați provizoriu în spitale și școli. Pagubele materiale sînt evaluate la aproape 4 milioane dolari.

Un birou de plasare a brațelor de muncă în R.F.G. Publicînd această fotografie, ziarul britanic „Times" îi dă următorul text explicativ: „Acești muncitori imigranți au sosit la Dortmund în căutare de lucru, deși în Germania occidentală sînt mai mult de un milion de șomeri"

S. U. A.

„Problemele energetice frînează creșterea economiei, afectează fiecare familie americană"

Președintele Jimmy Carter despre necesitatea adoptării unui sever program de economisire a energiei

Presa din S.U.A. consacră ample spații unei **„probleme cruciale pentru națiunea americană"**, așa cum a caracterizat-o președintele Jimmy Carter, atît în recenta sa conferință de presă, cît și în cuvîntarea sa televizată adresată poporului american și consacrată în întregime problemelor energiei. Însăși această succesiune de acțiuni la nivel prezidențial, într-un foarte scurt interval de timp, demonstrează dimensiunile acestei probleme, chiar pentru o țară cu importante resurse energetice cum sînt S.U.A., însemnătatea deosebită care i se acordă de către actuala administrație. Marile ziare americane „New York Times", „Washington Post", „Christian Science Monitor" scot de altfel în evidență, ca o dovadă a atenției primordiale pe care o acordă Casa Albă acestei probleme, faptul că președintele Carter a hotărît să-și amîne turneul său proiectat, încă de multă vreme, într-un număr de 9 state tocmai pentru a fi în țară într-un moment cînd în cele două camere ale Congresului american se hotărăște soarta programului global cu privire la energie.

Adresînd un insistent apel poporului și Congresului american, președintele a argumentat „de ce este atît de important un asemenea program energetic și care sînt riscurile dacă se va da dovadă de timiditate sau lipsă de dorință în a înfrunta această problemă". „Cu fiecare lună care a trecut — a arătat președintele Carter — situația noastră în domeniul energiei s-a înrăutățit. În vara acestui an am folosit mai mult petrol și benzină decît oricînd în istoria țării noastre. O cantitate din ce în ce mai mare din acest petrol provine din străinătate. Din aprilie, importurile de petrol ne-au costat 23 miliarde dolari — circa 350 de dolari pe o familie americană tipică".

Relevînd dimensiunile acestei probleme în contextul dificultăților economico-sociale ce confruntă Statele Unite, președintele a arătat: „În urmă cu cîteva săptămîni, la Detroit, un siderurgist șomer mi-a spus ceva care ar putea reflecta ceea ce simt mulți americani. «Domnule președinte, a spus el, nu prea am chef să vorbesc despre politica energetică și externă. Sînt preocupat cum voi putea trăi... Nu pot fi preocupat prea mult de alte lucruri atunci cînd am de crescut o fiică în vîrstă de 10 ani și cînd nu am slujbă la vîrsta de 56 de ani». Înțeleg starea lui, dar trebuie să vă spun adevărul. Iar adevărul este că nu se poate vorbi despre problemele noastre economice, acum sau în viitor, fără a vorbi despre energie".

CORESPONDENȚA DIN NEW YORK

Președintele a insistat apoi asupra amplorii și consecințelor importurilor de petrol. „Fermierii americani sînt în prezent cei mai mari exportatori agricoli din lume. Pentru a plăti cantitatea de petrol importată într-un singur an, este necesară întreaga cantitate de alimente și vegetale pe care o exportăm în doi ani — circa 45 miliarde dolari. Acest import excesiv de petrol străin face o breșă extraordinară și în creșterea rapidă a economiei noastre naționale. El afectează fiecare familie americană. El provoacă șomaj. Fiecare creștere în valoare de 5 miliarde dolari a importurilor de petrol ne costă circa 200 000 de locuri de muncă. Ne costă investiții. Mari resurse din bogăția Americii nu mai rămîn aici pentru a se construi fabrici și pentru a contribui la îmbunătățirea vieții noastre. Importul îngreunează echilibrarea bugetului federal și finanțarea programelor necesare poporului, dezechilibrează comerțul cu alte țări. Anul acesta, în primul rînd datorită petrolului, importurile noastre vor depăși cu cel puțin 25 miliarde de dolari valoarea tuturor bunurilor americane vîndute în străinătate".

În același timp, șeful executivului american a arătat că importul masiv de petrol de către Statele Unite majorează prețul resurselor energetice pe plan internațional, deoarece înlesnește producătorilor străini ridicarea prețurilor. „Dacă această tendință va continua — a subliniat el — dependența excesivă de petrolul străin ar putea determina dependența crescîndă a însăși securității națiunii noastre de resurse energetice incerte".

Se știe că prețul petrolului este în prezent de cinci ori mai mare decît în 1973. Cu toate acestea — arăta președintele — marea problemă este pur și simplu aceea că folosim prea multă — și risipim prea multă — energie. Importurile noastre au crescut de peste trei ori în ultimii 10 ani. Dacă nu vom acționa rapid, importurile vor continua să crească și toate consecințele decurgînd din aceasta se vor agrava.

În baza acestei realități, președintele Carter a prezentat **un plan de măsuri energice, care prevede:** în primul rînd, **reducerea consumului;** în al doilea rînd, **trecerea de la petrol și gaze la alte surse de energie,** și, în al treilea rînd, **încurajarea producției proprii de energie.** Legislația propusă Congresului are în vedere stimularea proiectelor de cercetare și dezvoltare, penalizări în domeniul impozitelor, precum și adoptarea de măsuri pentru a grăbi trecerea de la petrol și gaze la cărbune, energie eoliană și solară, la surse energetice geotermale etc.

Referindu-se la presiunile politice ale cercurilor petroliere, șeful Casei Albe a arătat că „trebuie recompensate persoanele și companiile care descoperă și produc petrol și gaz nou, dar nu trebuie să le dăm profituri căzute din cer pentru exploatările existente, în detrimentul poporului american". El a atras atenția că nu este vorba de o încercare a puterii între președinte și Congres. Ceea ce se măsoară acum sînt puterea și voința națiunii de a recunoaște existența unei amenințări și de a face față unei încercări serioase. „Dacă nu vom acționa cu curaj astăzi — a subliniat în încheierea cuvîntării sale președintele — este sigur că vom avea de făcut față unor serii de crize și mai mari mîine — lipsa energiei, deteriorarea mediului înconjurător, o birocrație și reglementări guvernamentale mai masive și programe nechibzuite și fallimentare".

În cazul cînd legislația votată de Congres nu va răspunde „criteriilor fundamentale ale echității și eficienței", președintele Carter a lăsat să se înțeleagă că va recurge la dreptul său de veto și a adresat un apel poporului american de a-l sprijini în rezolvarea „acestei probleme vitale".

Apelul a stîrnit ecou în rîndurile opiniei publice. „Planeta noastră nu posedă rezerve nelimitate de petrol — se arată într-o scrisoare de sprijinire a programului prezidențial, publicată în «New York Times». Dacă vom adopta măsurile necesare pentru a conserva resursele noastre existente, vom dobîndi răgazul necesar să dezvoltăm resurse de înlocuire și astfel vom salva pe copiii noștri de povara unei crize de nerezolvat".

Romulus CAPLESCU

REDACȚIA ȘI ADMINISTRAȚIA: Cod 71 341, București Piața Scînteii nr. 1. Tel. 17 60 10, 17 60 20. Abonamentele se fac la oficiile poștale și difuzorii din întreprinderi și instituții. În străinătate, abonamentele se fac prin ILEXIM — departamentul export-import presă, P. O. BOX 136—137 telex: 11 226, București, str. 13 Decembrie nr. 3. Tiparul: Combinatul Poligrafic CASA SCÎNTEII 40 360