PROLETARI DIN TOATE ŢĂRILE, UNIŢI-VĂ!

Scînteia

ORGAN AL COMITETULUI CENTRAL AL PARTIDULUI COMUNIST ROMÂN

Anul XLVI Nr. 10 865 | Marţi 26 iulie 1977 | 6 PAGINI — 30 BANI

23 AUGUST 1944 — moment de răscruce în destinele naţiunii

Originalitate şi spirit creator în politica partidului de transformare revoluţionară a societăţii româneşti

Aniversarea zilei de 23 August constituie un prilej de trecere în revistă a schimbărilor uriaşe petrecute în viaţa social-politică a ţării în răstimpul celor 33 de ani care s-au scurs de la victoria insurecţiei naţionale armate antifasciste şi antiimperialiste. Toate aceste schimbări epocale sînt opera proprie a poporului român, în frunte cu clasa muncitoare, sub conducerea Partidul Comunist, reprezentînd dovada vie a justeţii politicii partidului, verificarea sa în practica socială. Politica partidului s-a dovedit cu atît mai rodnică, mai eficientă, în măsura în care a pornit de la realităţi, a ţinut seama de particularităţile proprii ale ţării, de condiţiile istorice-concrete economice, sociale şi naţionale specifice României, stadiului de dezvoltare a societăţii româneşti.

În procesul unei asemenea elaborări creatoare, partidul nostru s-a străduit tot mai mult să abordeze problemele dezvoltării sociale în mod ştiinţific, dinamic, să se detaşeze de aplicarea unor tipare rigide, preconcepute, reţete sau formule obligatorii, preluate mecanic — care au generat la timpul respectiv nu puţine erori şi neajunsuri — intensificîndu-şi tot mai mult propriile căutări pentru a contura căile aplicării adevărurilor fundamentale ale comunismului ştiinţific potrivit particularităţilor specifice ale României. În acest sens, tovarăşul **NICOLAE CEAUŞESCU** sublinia: **„Victoriile pe care le-am obţinut se datoresc faptului că întotdeauna am acordat o mare atenţie studierii legităţilor obiective ale dezvoltării sociale, am pornit de la învăţătura marxist-leninistă, de la principiul că adevărurile generale se aplică în condiţii deosebite de la o etapă la alta, de la o ţară la alta. În elaborarea politicii generale interne şi externe am căutat întotdeauna să ţinem seama de condiţiile concrete ale ţării noastre".** După cum se ştie, tocmai ca urmare a acestor preocupări — care şi-au cucerit terenul deplinei afirmări în condiţiile puternicului spirit novator generat de Congresul al IX-lea al partidului — s-au înregistrat în această perioadă succese deosebite în toate domeniile construcţiei socialiste.

În procesul vast al căutărilor şi aplicării creatoare a legităţilor generale ale revoluţiei şi construcţiei socialiste, s-au reliefat în politica Partidului Comunist Român numeroase soluţii originale, modalităţi noi de rezolvare a problemelor progresului social. S-au cristalizat astfel experienţe ce au suscitat — şi suscită — un larg interes, partidul nostru aducînd o importantă contribuţie la îmbogăţirea tezaurului gîndirii teoretice şi al practicii revoluţionare internaţionale.

„Scînteia" îşi propune să înfăţişeze, în cadrul acestei rubrici, într-un ciclu de articole, cîteva dintre aspectele semnificative care definesc originalitatea şi spiritul creator în politica partidului de transformare revoluţionară a societăţii româneşti.

În judeţul Prahova s-a terminat recoltatul grîului

Oamenii muncii din agricultura judeţului Prahova au încheiat recoltatul grîului.

În telegrama adresată **Comitetului Central al Partidului Comunist Român, tovarăşului Nicolae Ceauşescu**, de Comitetul judeţean Prahova al P.C.R. se spune:

Vă asigurăm, mult iubite tovarăşe Nicolae Ceauşescu, că vom depune toate eforturile, vom folosi întreaga noastră capacitate şi putere de muncă în vederea valorificării mai bune a pămîntului şi creşterii neîncetate a producţiei agricole, cu convingerea că astfel ne aducem contribuţia la îmbunătăţirea nivelului de trai al poporului, la înflorirea României socialiste.

Importante economii de metal, energie şi combustibil

În întreprinderile industriale din judeţul Covasna au fost iniţiate şi aplicate în producţie, de la începutul anului, peste 850 de propuneri ale oamenilor muncii, vizînd reducerea cheltuielilor de producţie şi consumului de materii prime şi materiale, sporirea eficienţei economice. Ca urmare, cheltuielile materiale au fost reduse, faţă de prevederile de plan, cu mai mult de 16 milioane lei, în condiţiile depăşirii planului de producţie cu mai mult de 100 milioane lei. Pe ansamblul judeţului s-au economisit aproape 100 tone metal, 1 600 tone combustibil convenţional, 400 tone motorină şi benzină, 70 000 kWh energie electrică şi alte materiale. (Agerpres)

ÎN ZIARUL DE AZI:

RUBRICILE NOASTRE: • Cuvîntul cititorilor, cuvîntul oamenilor muncii • Faptul divers • Buletin rutier • De pretutindeni

Oamenii muncii din judeţul Buzău se angajează să realizeze suplimentar în acest cincinal o producţie industrială de 3,2 miliarde lei

Telegramă adresată tovarăşului Nicolae Ceauşescu

Oamenii muncii din judeţul Buzău au îndeplinit prevederile planului în profil teritorial pe primele 7 luni ale acestui an cu 6 zile mai devreme, ceea ce creează condiţii să livreze suplimentar economiei naţionale produse în valoare de peste 250 milioane lei.

În telegrama adresată tovarăşului Nicolae Ceauşescu, secretar general al Partidului Comunist Român, de Comitetul judeţean Buzău al P.C.R. se spune:

Comitetul judeţean de partid, oamenii muncii din judeţul Buzău, acţionînd în spiritul hotărîrilor Congresului consiliilor oamenilor muncii, al sarcinilor date de dumneavoastră personal în magistrala expunere rostită la înaltul forum muncitoresc, analizînd cu exigenţă comunistă rezervele de care dispun unităţile economice, se angajează să obţină un spor de producţie de 3,2 miliarde lei, faţă de 1,8 miliarde lei angajamentul iniţial, ceea ce reprezintă o depăşire cu 4,2 la sută a sarcinilor ce ne revin în acest cincinal, fapt ce ne va permite ca în 1980 să realizăm o producţie globală industrială de peste 22 miliarde lei.

Răspunzînd prin fapte sprijinului neprecupeţit pe care conducerea superioară de partid, dumneavoastră personal îl acordaţi dezvoltării armonioase a acestei milenare vetre de pămînt românesc, vom mobiliza exemplar toate resursele umane şi materiale de care dispunem pentru ca în cincinalul revoluţiei tehnico-ştiinţifice să asigurăm sporirea eficienţei economice, utilizarea superioară a capacităţilor şi suprafeţelor de producţie, realizarea la termen a noilor obiective şi atingerea parametrilor proiectaţi, îmbunătăţirea permanentă a calităţii produselor, creşterea susţinută a productivităţii muncii.

Exprimîndu-ne şi cu acest prilej aderiunea deplină la politica internă şi externă a partidului, al cărui ilustru exponent sînteţi dumneavoastră, mult iubite şi stimate tovarăşe secretar general, vă asigurăm că organizaţia judeţeană de partid Buzău va face totul pentru mobilizarea oamenilor muncii la realizarea neabătută a obiectivelor stabilite de Congresul al XI-lea, pentru a ne spori contribuţia la grandioasa operă de edificare a socialismului şi comunismului în scumpa noastră patrie.

SĂPTĂMÎNĂ HOTĂRÎTOARE PENTRU ÎNCHEIEREA SECERIŞULUI

- *Grîul a fost recoltat de pe 80 la sută din suprafaţă*
- *Utilajele concentrate în nordul ţării — cît mai bine folosite*

În judeţele din sudul ţării, secerişul grîului s-a încheiat. Pînă ieri, potrivit datelor centralizate la Ministerul Agriculturii şi Industriei Alimentare, recolta a fost strînsă de pe 1 773 500 hectare — 80 la sută din suprafaţa cultivată. Recoltarea grîului se desfăşoară cu intensitate în judeţele situate în Transilvania şi nordul Moldovei. Un mare număr de combine şi prese de balotat paie trimise în ajutor judeţelor din sudul ţării s-au reîntors în unităţile cărora le aparţin. De asemenea, din judeţele unde s-a încheiat recoltatul au fost trimise în nord un mare număr de combine şi utilaje. Important este ca, printr-o temeinică organizare a muncii, aceste maşini să lucreze cu randament maxim, astfel încît în această săptămînă să fie strîns grîul de pe întreaga suprafaţă cultivată. În mod deosebit se cere ca în fiecare unitate agricolă să fie folosite din plin fiecare zi, fiecare oră bună de lucru. Nu trebuie admis să se repete situaţii de natura celor întîlnite în alţi ani cînd, în unele judeţe din Transilvania, recoltatul s-a aminat de la o zi la alta, ca apoi să vină ploi abundente care au împiedicat buna desfăşurare a lucrărilor. Ca urmare, lanurile au căzut, au crescut buruienile, toate acestea cauzînd nu numai greutăţi în folosirea combinelor, ci şi pierderi de recoltă. Conducerile unităţilor agricole, comandamentele locale, organele şi organizaţiile de partid au datoria ca, printr-o bună organizare a muncii, să asigure deplina folosire a combinelor şi mijloacelor de transport, astfel încît, în timpul cel mai scurt, întreaga recoltă de grîu să ajungă în magazii.

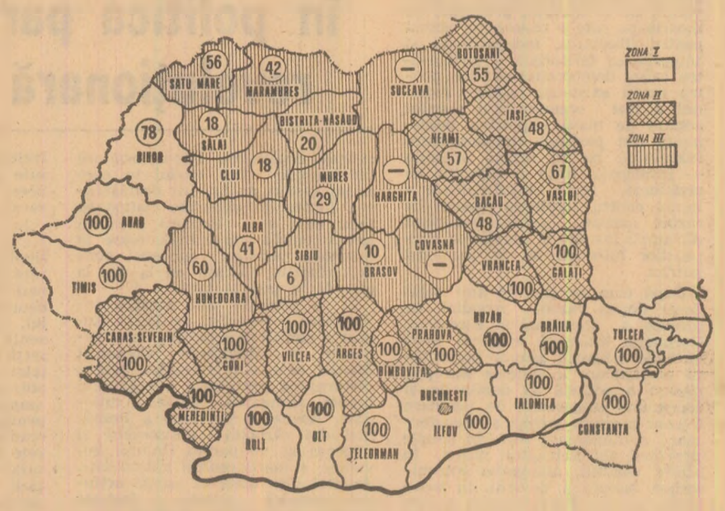

Situaţia recoltării grîului la data de 25 iulie

În pagina a III-a: raidul nostru în judeţeleUreş şi Satu Mare

Repere ale creşterii nivelului de trai al poporului

În ultimul deceniu, în judeţul Olt: SCHIMBĂRI PROFUNDE ÎN BIOGRAFIA FIECĂREI FAMILII

„În 1964, cu un an înainte de intrarea în funcţiune a Întreprinderii de aluminiu din Slatina — ne spune **maistrul Florea Filcu** — locuiam cu soţia în comuna Brebeni şi munceam împreună cu ea la cîmp, la C.A.P. M-am înscris atunci la cursurile de calificare din Slatina şi, după absolvire, am început să lucrez în întreprindere ca simplu muncitor la cuve. În 1965, odată cu prima şarjă de aluminiu românesc am primit şi eu prima retribuţie de muncitor — 1 000 lei. Apoi am urmat liceul, şcoala de maiştri şi, de curînd, am încheiat cursurile serale ale facultăţii de subingineri de pe lîngă întreprindere. Între timp s-a calificat şi soţia şi a intrat în cîmpul muncii. Împreună cu cei doi copii ne-am mutat la oraş într-un apartament confortabil, oferit de stat. Schimbarea profesiei mele şi a soţiei, din ţărani cooperatori în muncitori industriali, ne-a adus multe satisfacţii: materiale şi spirituale. Cîştigăm acum împreună peste 4 500 lei lunar, ne-am cumpărat mobilă, frigider, televizor, tot ce ţine de confortul modern. Dar integrarea noastră în rîndurile clasei muncitoare ne-a dat mai presus de toate satisfacţia unei contribuţii superioare la dezvoltarea economică a ţării, la ridicarea nivelului general de bunăstare al întregului popor".

În judeţul Olt — asemenea tuturor judeţelor ţării — modernizarea economiei, atragerea într-o proporţie sporită a oamenilor muncii în sfera producţiei materiale au adus în perioada de după Congresul al IX-lea al partidului — perioada cea mai rodnică şi mai prosperă din istoria patriei — modificări importante în biografiile fiecărei familii de aici. Ca urmare a politicii de industrializare socialistă, de repartizare raţională a forţelor de producţie pe teritoriul ţării, indicatorii nivelului de trai al populaţiei judeţului s-au modificat substanţial: **retribuţia medie lunară**

Mihai IONESCU
Emilian ROUĂ
corespondenţii „Scînteii"

(Continuare în pag. a II-a)

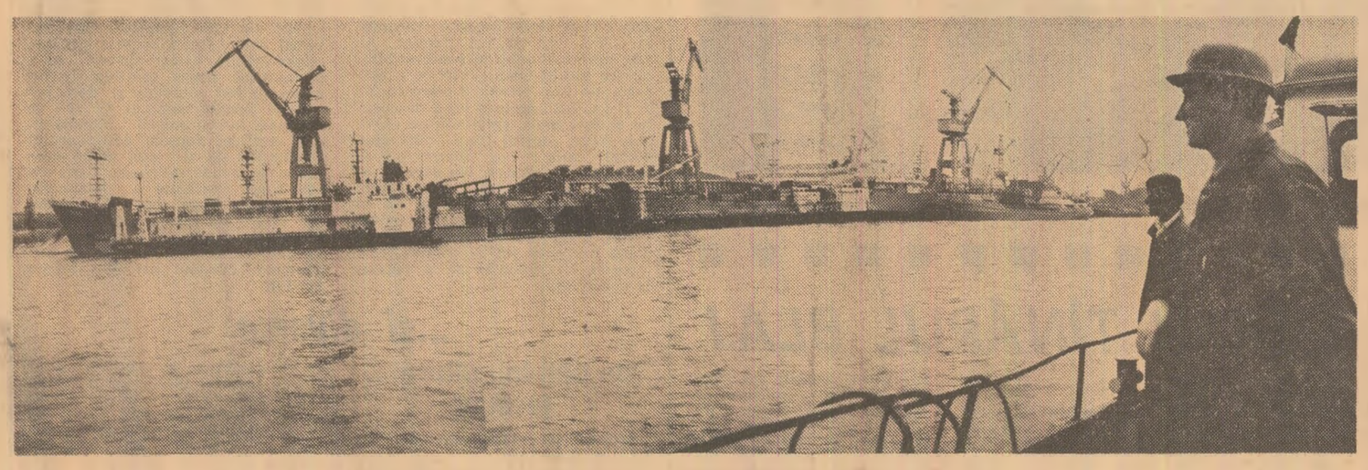

Un nou lot de nave la cheiul Şantierului naval din Drobeta-Turnu Severin

ROMÂNIA pagini de istorie şi actualitate socialistă

Mereu tînărul Blaj

- În ultimii 15 ani, producţia industrială a oraşului a crescut de peste 25 de ori.
- Fabrica de placaj, cea mai importantă din ţară, realizează o producţie de patru ori mai mare decît cea din România anului 1938.
- Lipsit în trecut de industrie, Blajul avea o populaţie cît o comună cuprinsă de astăzi. Din 1960 pînă în prezent, populaţia oraşului aproape s-a dublat, ajungînd la peste 20 000 de locuitori.
- Monografia tipărită în 1971 este astăzi complet depăşită; au apărut, între timp, numeroase întreprinderi, cartiere de locuinţe, obiective social-culturale.

Sîntem în Blaj, pe terasa complexului turistic „Tîrnavele" aflat în construcţie. Cel mai înalt punct din oraş. Vegetaţia bogată inundă cu clorofilă casele de pe Hulă, zidurile albe ale noilor blocuri. Oraşul stă între braţele Tîrnavelor, care se unesc în aval, ca un snop de grîu între coarnele unei furci ţărăneşti. O metaforă care ani mulţi a însemnat un destin. Pe Tîrnave se afla doar grînarul Transilvaniei. Cereale, vinuri, animale. Cîndva, ţinut „eminamente agricol"...

Cuprind roată cu privirea oraşul. Iată teiul lui Eminescu, sub care poetul a poposit înainte de a intra în „Mica Romă". Se vede coroana semeaţă a stejarului lui Iancu. Pentru alimentarea cu apă a uriaşului arbore a fost construit un bazin special. Iată dealul lui Avram Iancu pe care în acel mai de glorie al anului 1848, tunurile de cireş şi călăreţii, bărbaţi din moţime, vegheau desfăşurarea adunării naţionale de pe Cîmpia Libertăţii. Pe cîmpie stau, parcă la sfat, dăltuiţi în bronzul nemuritor al recunoştinţei patriotice, Simion Bărnuţiu, Bălcescu, Avram Iancu, Kogălniceanu, Ştefan Ludwig Roth, Petöfi, Vasile Alecsandri... Ansamblul monumental „Gloria", inaugurat cu cîteva luni în urmă, reprezentînd o „poartă a istoriei" străjuită de trei tinere fete, simbol al celor trei provincii româneşti, răspunde visului înfăptuit de urmaşi. **„La 15 mai 1848, pe Cîmpia Libertăţii, reprezentanţii poporului român au rostit răspicat dorinţa arzătoare a realizării unităţii naţionale, a statului naţional român, visul de aur al unor veacuri de suferinţă şi luptă, prin istoricele cuvinte «Vrem să ne unim cu ţara!»"** — stă scris pe soclul monumentului.

Căutăm celelalte inscripţii, mărturii ale Blajului luminilor, luptei şi năzuinţei patriotice. În parcul Republicii, fremătînd de mulţimea teilor, descifrăm: „La data de 18 octombrie 1754 şi-a deschis în această clădire cursurile cea dintîi şcoală sistematică din ţara noastră în care învăţămîntul s-a predat în limba română — şcoala de obşte. Deschisă tuturor şi de toate vîrstele pentru a se deprinde în cetanie, cîntare şi scrisoare, nici o plată de la ucenici aşteptîndu-se". Aici funcţionează în prezent liceul agroindustrial, unul din cele 4 licee ale oraşului, care dispune de o frumoasă grădină botanică... Pe acelaşi zid, o altă inscripţie: „În această clădire au funcţionat ca profesori Samuil Micu (1745—1806), Gheorghe Şincai (1754—1821) şi Petru Maior (1760—1821), istorici şi iluminişti români din Transilvania, fruntaşi ai Şcolii Ardelene".

Traversînd parcul, pe o casă joasă, modestă, o placă de marmură aminteşte de rodnica şi erudita activitate a lui Timotei Cipariu. O parte din cărţile ilustrului învăţat se află în grija bibliotecii documentare care îi poartă numele, instituţie inaugurată odată cu muzeul de istorie cu prilejul

Ştefan DINICĂ
corespondentul „Scînteii"

(Continuare în pag. a II-a)

Ample acţiuni de muncă patriotică

Dezvoltarea economică impetuoasă a oraşului Rm. Sărat în ultimii ani a fost însoţită şi de îmbogăţirea zestrei edilitare a localităţii. Au apărut noi cartiere de locuinţe, numeroase magazine şi spaţii comerciale moderne, creşe şi grădiniţe care însumează acum peste 2 000 de locuri, au fost asfaltate străzi şi trotuare, s-au extins reţelele de apă şi canalizare. La acest efort general de ridicare a gradului de confort urban, locuitorii Rm. Sărat contribuie prin muncă voluntar-patriotică. După cum ne informează primarul oraşului, Constantin Dinu, duminică, 24 iulie, peste 8 000 de cetăţeni, tineri şi vîrstnici, în frunte cu deputaţii consiliului popular, s-au constituit în brigăzi de muncă patriotică, desfăşurînd o vastă acţiune de curăţire a peluzelor şi spaţiilor verzi, de amenajare a intrărilor în oraş, de gospodărire a spaţiilor dintre blocuri. Bilanţul zilei consemnează, între altele, curăţirea de buruieni, săpături pe lîngă pomi şi arbuşti pe 3 hectare, spaţii verzi, transport de pămînt fertil şi plantarea florilor pe 7 000 mp rigole, amenajări şi curăţiri de şanţuri pe 900 metri liniari. **(Mihai Bâzu).**

PATRIA ÎN POEZIE

Poezia este convorbire cu înaintaşii, cu făpturile eroice, capabile de jertfă ale trecutului neamului, dialog cu istoria în vederea edificării prezentului şi descifrării căilor viitorului, scriere cu sentimentele şi gîndurile semenilor noştri de azi, muncitori, constructori, ţărani. Acest dialog profund presupune cu necesitate existenţa unei conştiinţe a patriei, căci acolo unde aceasta nu şi-a dezvăluit fiinţa, rostirea poetică nu se poate desfăşura plenar. Fiecare om trăieşte într-un fel sau altul, cu munca şi cu gîndurile lui, adevărul şi realitatea patriei. Poetul este graiul Patriei, este vocea istoriei, conştiinţa acesteia înflorită în cuvînt, cuvînt nou, fierbinte, cuvînt investit cu puterea de a-i îmbărbăta pe oameni, de a le aduce bucuria unui ideal înalt, de a le atrage atenţia asupra frumuseţilor naturii patriei, de a le înnobila sufletele prin cultivarea virtuţilor morale, armonia cea roditoare şi împlinitoare de caracter.

Nimic nu mi se pare astăzi, ca poet, mai important decît de a cultiva pe calea delicată a cuvîntului inspirat în sufletele noilor generaţii din patria noastră socialistă toate aceste virtuţi, de a-i ajuta să crească drepţi şi frumoşi, curaţi şi sinceri, pătrunşi de valorile istorice ale neamului nostru, de spiritul de jertfă şi de omenie, de setea de dreptate, de modestia şi cinstea poporului

Însemnări de Ioan ALEXANDRU

român stăpînit aici în iurul Carpaţilor din vremi străvechi cu gîndul unei patrii în suflet, la desăvîrşirea căreia lucrează şi priveghează de două milenii. La formarea omului nou, moral, de caracter, a adevăratului patriot, om al muncii, poezia prin care înţelegem bucuria dăruirii nedisimulate are un greu cuvînt de mărturisit. Ca omul să se hotărască să devină mai bun are nevoie de pilda vie a altui om moral, iar ridicarea din istorie a făpturilor morale la viaţă perenă îi revine cuvîntului poetilor. Sînt pilde vii de jertfă şi frumuseţe din nobilul nostru trecut ce trebuie aduse în contemporaneitate pentru a o lumina şi înnoi şi îmbărbăta: iar aceste făpturi cu atît sînt mai convingătoare, cu cît sînt părinţii noştri, înaintaşii noştri.

Faţă de cititorii şi eroii altor popoare poţi şi trebuie să ai admiraţie şi preţuire, însă faţă de cititorii propriului tău neam admiraţia se preface în iubire profundă, cea mai trainică putere de univers.

Constantin Brâncoveanu cu cei patru fii ai săi jertfiţi pentru credinţa neamului nostru, Mihai Viteazul, Ştefan cel Mare, Neagoe Basarab, Tudor şi Bălcescu, Horia şi Iancu şi atîţia alţii sînt pentru noi acele făpturi ale slujirii adevărului Patriei care pot renaşte în conştiinţa fiecărei generaţii. Putna şi Mărăşeşti, Alba Iulia sau Curtea de Argeş sînt pentru noi mai mult decît piramidele şi Termopilele altor popoare. Prin ele, prin aceste cititorii, prin această natură şi istorie a Patriei noastre am văzut cerul instelat de deasupra noastră de-a lungul veacurilor şi în spiritul lor mărturisim un cuget şi un grai al dreptăţii şi înţelegerii între celelalte popoare pe pămînt.

23 AUGUST 1944 — moment de răscruce în destinele națiunii

23 AUGUST 1944 1977

1. RĂSTURNAREA DICTATURII FASCISTE PE CALEA INSURECȚIONALĂ

„23 August — sublinia tovarășul NICOLAE CEAUȘESCU — a deschis poporului român calea eliberării sociale și naționale, a descătușat energia revoluționară a maselor populare, care, sub conducerea comuniștilor, au desfășurat ample lupte sociale, au înfăptuit revoluția populară, au înfrînt reacțiunea burghezo-moșierească, au cucerit întreaga putere politică în stat și au trecut la construirea socialismului". Aceste evenimente revoluționare care au schimbat structural viața poporului și înfățișarea țării s-au aflat, istoricește, într-o strînsă relație, fiind nemijlocit legate de însuși conținutul și caracterul actului de la 23 August.

Este un adevăr incontestabil că Partidul Comunist Român a fost stegarul consecvent al luptei împotriva fascismului; P.C.R. a dezvăluit, de la început, primejdia de moarte pe care o reprezenta acesta pentru libertatea, independența și integritatea teritorială a țării, pentru cauza democrației și păcii, pentru însăși existența națiunii. Partidul a fost organizatorul marilor acțiuni de masă împotriva fascismului din perioada premergătoare războiului, iar în timpul acestuia — principala forță a mișcării de rezistență, forța însuflețitoare a luptei pentru zdrobirea mașinii de război naziste, pentru doborîrea dictaturii fasciste și alungarea ocupanților hitlerești de pe pămîntul patriei.

După cum se știe, în anii celui de-al doilea război mondial, ca urmare a agresiunilor succesive, Germania hitleristă ajunsese să-și exercite ocupația asupra majorității covîrșitoare a statelor Europei, ducînd o politică de dominație și represiune sîngeroasă, de lichidare a unor popoare întregi și transformare a numeroase state în simple provincii ale Reichului nazist. În aceste condiții, alungarea cotropitorilor fasciști a devenit, în toate țările, sarcina fundamentală a forțelor democratice și patriotice, în fruntea cărora s-au situat comuniștii. Se poate aprecia că în toate țările cotropite, comuniștii au dat cele mai grele jertfe de sînge pentru sfărîmarea jugului hitlerist.

Înfăptuirea acestui obiectiv, doborîrea dominației naziste și eliberarea țărilor europene nu s-au înfăptuit însă uniform, în mod stereotip, în toate țările, ci au cunoscut forme, aspecte și evoluții variate, determinate atît de factorii externi — între care o importanță hotărîtoare aveau mersul operațiilor militare, înfrîngerile provocate Germaniei hitleriste pe plan militar de forțele coaliției antihitleriste, în primul rînd de Uniunea Sovietică pe ai cărei umeri s-a aflat greul războiului — cît și de factorii interni.

Firește, ar fi eronat să se abordeze această problemă unilateral sau exclusivist, numai dintr-un unghi de vedere sau altul, pentru că în toate împrejurările factorii externi și interni s-au aflat într-o strînsă conexiune, într-o legătură indisolubilă. Dar modul în care acești factori au înriurit desfășurarea luptei de eliberare națională, felul cum s-a împletit acțiunea lor, accentele precumpănitoare în diferitele faze au cunoscut ponderi diferite, variații de la caz la caz, de la țară la țară.

În ce privește țara noastră, înfăptuirea insurecției de la 23 August a constituit expresia liniei generale a Partidului Comunist Român care s-a pronunțat pentru răsturnarea prin forță a regimului fascist, alungarea trupelor hitleriste, scoaterea imediată a României din războiul antisovietic și trecerea sa de partea Uniunii Sovietice, a marii coaliții antifasciste. Această linie avea ca esență **acțiunea energică, proprie, a forțelor interne, în condițiile externe favorabile și a imprejurărilor stimulatorii generate de evoluția războiului, de desfășurarea ofensivei eliberatoare a armatei sovietice.**

Aceasta a reprezentat **o opțiune fundamentală a partidului nostru,** singura care putea asigura, în împrejurările date, un curs al evenimentelor corespunzător atît intereselor imediate și de perspectivă ale poporului român, aspirațiilor sale de independență și suveranitate națională, cît și de înnoiri profund democratice în viața socială. Partidului nostru i-a fost străină și a respins în mod ferm ideea unui simplu puci, a unei lovituri de stat împotriva regimului fascist, prin acțiunea unor cercuri înguste care ar fi ținut departe masele largi populare, ar fi frînat mobilizarea și participarea lor activă la mersul evenimentelor. În același timp, au fost respinse concepțiile care preconizau poziții de pasivitate, de așteptare a eliberării din afară. **O operă istorică vastă și trainică poate fi numai opera proprie a poporului — și tocmai în acest sens a privit P.C.R. eliberarea patriei.**

În acest fel, opțiunea partidului s-a cristalizat prin **organizarea acțiunii proprii de eliberare, considerată ca o mișcare de masă a celor mai largi forțe sociale patriotice, democratice. În viziunea partidului, o asemenea mobilizare reprezenta o garanție a succesului insurecției și, totodată, constituia premisa transformării ulterioare rapide a mișcării insurecționale într-o amplă acțiune a întregului popor pentru adînci transformări democratice, de natură să conducă, în cele din urmă, la schimbări structurale în viața social-politică a țării, la înlăturarea vechilor rînduieli burghezo-moșierești, la făurirea unei societăți noi.**

Tocmai avînd în vedere această perspectivă revoluționară, partidul, respingînd energic orice tendință de sectarism, a lansat chemarea și a acționat practic, politico-organizatoric, pentru închegarea unui larg front antifascist, cu participarea tuturor forțelor politice și sociale care se situau pe poziții patriotice.

Dezvoltînd legăturile cu forțele muncitoare ca nucleu și catalizator al coaliției tuturor forțelor democratice, antifasciste.

Cunoscînd profund ansamblul contradicțiilor existente între regimul antonescian și diversele cercuri ale claselor dominante, partidul a acționat, totodată, pentru a dezvolta colaborarea cu partidele politice burgheze — P.N.Ț. și P.N.L. În același timp, P.C.R. a desfășurat o largă activitate **în rîndurile armatei,** a stabilit legături cu un șir de cadre de comandă, generali și ofițeri animați de sentimente patriotice, dornici să contribuie la salvarea țării de grava primejdie ce o amenința. Au fost stabilite, de asemenea, contacte cu monarhia, care, în perspectiva apropiatei prăbușiri a Germaniei hitleriste, încerca să se desolidarizeze de dictatura fascistă.

Astfel, în vara anului 1944 se făurise, datorită activității perseverente și, totodată, suple, elastice, a Partidului Comunist, **o largă coaliție ce înmănunchea cele mai largi și mai diverse forțe politice și sociale care se pronunțau dintr-un motiv sau altul pentru răsturnarea dictaturii fasciste, pentru ieșirea României din războiul antisovietic și alăturarea la coaliția antihitleristă.**

Folosind în mod corespunzător condițiile favorabile create de strălucitele izbînzi repurtate de armata sovietică împotriva Germaniei hitleriste, partidul a organizat și înfăptuit, în colaborare cu celelalte forțe democratice, patriotice, insurecția națională antifascistă și antiimperialistă din august 1944. Ca urmare a desfășurării victorioase a insurecției, vitezele armate sovietice au putut intra în ultimele zile ale acelui august fierbinte într-un București complet eliberat, unde populația le-a făcut o călduroasă primire, cu flori și aclamații. Așa cum se știe, potrivit planului elaborat de partid în colaborare cu alte forțe antihitleriste, odată cu răsturnarea dictaturii fasciste întreaga armată română s-a avîntat în lupta împotriva Germaniei naziste, țara noastră angajîndu-se cu întregul ei potențial militar și economic, alături de Uniunea Sovietică, de coaliția antihitleristă, aducînd o contribuție de seamă, larg apreciată, la prăbușirea frontului hitlerist din Balcani și din întregul Sud-Est european, la deschiderea căilor spre Europa centrală, la scurtarea războiului, într-un cuvînt la zdrobirea fascismului.

Faptul că Partidul Comunist Român a organizat și condus insurecția i-a sporit considerabil prestigiul în fața națiunii, care s-a convins că politica sa corespunde pe deplin aspirațiilor patriotice, intereselor vitale și năzuințelor întregului popor. Partidul și-a dovedit, totodată, în mod deosebit de pregnant tăria și capacitatea de organizare și unire a forțelor democratice și patriotice.

Însemnătatea orientării P.C.R. spre calea insurecțională s-a vădit în întreaga desfășurare ulterioară a procesului revoluționar. Tocmai organizarea unei ample acțiuni proprii pentru autodeterminare națională **a activizat din punct de vedere politic masele largi populare de la orașe și sate, a creat condiții pentru unirea lor strînsă în jurul partidului, ceea ce avea să aibă o influență decisivă asupra implantării adînci a partidului în toate straturile societății, asupra tuturor evenimentelor ulterioare, a desfășurării victorioase a revoluției populare și ridicării ei pe o treaptă superioară — revoluția socialistă.**

Ioan ERHAN

Originalitate și spirit creator în politica partidului de transformare revoluționară a societății românești

Din noua arhitectură a orașului Sfîntu Gheorghe — Foto: **E. Dichiseanu**

Cuvîntul cititorilor, CUVÎNTUL OAMENILOR MUNCII

SESIZĂRI, OPINII, PROPUNERI

În interesul bunului mers al economiei naționale

Rezultate bune în acțiunea de autoutilare

KENYERES ZOLTAN, șeful secției mecano-energetic, Combinatul de pielărie și încălțăminte „Clujeana":

Creația tehnico-științifică a muncitorilor, inginerilor și tehnicienilor din combinatul nostru se materializează și în amplul volum de autoutilări. În cadrul secției mecano-energetice se dezvoltă o adevărată făbricuță de construcții de mașini, unde realizăm anual un important număr de mașini, utilaje și instalații care, în bună parte, se importau. Cele mai multe dintre ele au caracteristici tehnico-funcționale superioare celor similare din țară sau aduse din import. Numai în acest an avem un plan de autoutilări de 3,2 milioane lei, care, practic, a și fost realizat. Ne-am concentrat atenția spre realizarea unui volum de utilaje necesare fabricii de piele, aflate în dezvoltare, printre care uscătoare celulare cu cirlige, uscătoare cu fire cu cîte 2—3 celule etc. Am înzestrat fabrica de cauciuc cu prese, mașini de debavurat tălpi de cauciuc, cuptoare pentru remediat plăci de cauciuc, linii de transport. Pentru fabrica de încălțăminte asigurăm mașini de confecționat branțuri, mașini de șlefuit tocuri, de uns rame, de aplicat rame ș.a. Satisfacem și unele cerințe ale altor întreprinderi din ramură. Printre altele, întreprinderilor „Libertatea" din Arad și „Bihoreana" din Marghita le-am livrat mașini de format călciie și mașini de scămoșat tălpi matrițate; de asemenea, am realizat utilaje pentru întreprinderea „Carmen" din București și I.P.U. Sport Reghin. Sîntem hotărîți să amplificăm activitatea de autoutilări, să-i dăm un conținut calitativ nou, prin valorificarea și mai largă a gîndirii creatoare a colectivului.

Muncitorii auxiliari: dornici să se califice, dar solicită sprijin

DOREL CHILAREZ, muncitor la Întreprinderea de aluminiu Slatina:

Din cei circa 1 500 de muncitori auxiliari ai întreprinderii noastre, peste 80 la sută au o calificare: mecanic de întreținere, conducător auto, electrician etc. Este normal ca și noi, ceilalți, să învățăm o meserie. Iată de ce am solicitat înscrierea la cursurile de pregătire pentru calificare la locul de muncă. De la 1 august voi urma un curs de 6 luni pentru a deveni lăcătuș mecanic pentru electroliză. Dar mulți alți muncitori din sectoarele auxiliare au solicitat înscrierea la cursuri de pregătire. Solicitările se rezolvă însă cu „încetinitorul". Propun ca în lumina hotărîrilor primului Congres al consiliilor oamenilor muncii să se ia măsuri operative pentru a satisface dorința lor și în întreprinderea noastră.

Pe teme sociale

Treabă făcută pe jumătate

NICOLAE ACULOV și STAN GHEORGHE, locatari ai blocului din str. Apolo 5 A — Brașov:

S-a împlinit circa o lună de zile de cînd ne-am mutat în blocul de pe strada Apolo 5 A. Din păcate, în tot acest timp n-am beneficiat nici măcar un ceas de apă caldă menajeră, iar la bucătării nu am putut găti din lipsă de combustibil. În acest timp am bătut în repetate rînduri pe la porțile instituțiilor care au obligația să rezolve aceste probleme. Dar fără rezultat. Ing. Ștefan Boian, șef de sector la I.R.I.D.G.N., ne-a declarat că nu dispune încă de documentația necesară pentru combustibilul destinat bucătăriilor. Marin Natu, șef de lot adjunct la G.I.G.C.L., ne-a declarat și el că nu ne poate furniza apa caldă deoarece, deși blocul respectiv este racordat la C.T.A. de pe str. Neptun, nu este aprobată cota de combustibil și pentru blocul nostru. În ce o privește pe ing. Ileana Zaharescu de la O.J.C.V.L., aceasta ne-a descurajat și mai mult, spunîndu-ne că va mai trece destul timp pînă cînd blocul nostru va beneficia de utilitățile respective. Nu știm la ce porți să mai batem. Considerăm însă că procedeul de a se da în folosință un bloc practic neterminat, numai pentru a se putea raporta predarea lui în termen, este incorect și cerem să se ia măsuri în consecință.

Legume cu destinație dubioasă

LUDOVIC FEHER, maistru la Întreprinderea „1 Mai" — Satu Mare:

Activez de mulți ani în cadrul unei echipe de control al oamenilor muncii și pot spune că sesizările și propunerile făcute în registrele unice de control de la multe unități comerciale controlate au fost tratate cu seriozitate și soluționate corespunzător. Sînt însă, din păcate, și situații de nesocotire a acestor reguli. Astfel, în urma unui control al echipei noastre, efectuat în 15 iulie a.c. la magazinul Agrocoop din piața de alimente, am găsit în depozit cîteva lăzi cu vinete și ardei grași, cîteva kilograme de usturoi și roșii, mărfuri care nu se aflau expuse și la vînzare în fața cumpărătorilor. Întrebat cum explică această situație, responsabilul Vasile Boitor ne-a declarat că aceste cantități de legume au fost solicitate și deci rezervate pentru cămînul de zi ce aparține întreprinderii „Mondiala". Am verificat spusele gestionarului la cămînul de zi: nici vorbă despre o asemenea solicitare. Care era adevărata destinație a legumelor din depozit n-am reușit s-o aflăm, dar ne-am dat seama după numărul destul de mare de persoane care „vizitau" depozitul, în timp ce alți numeroși cetățeni așteptau aceste mărfuri.

...și diverse

Un cămin cultural... ferecat

MIHAI AILOAIEI, muncitor la I.J.C.M. Botoșani:

Mi-am petrecut în prima parte a acestei luni o bună parte din concediu la un coleg din comuna Brăești, județul Botoșani. Am întîlnit aici mulți tineri: unii — muncitori navetiști, alții — cooperatori, elevi la diferite licee etc. Cu toții însă aveau același necaz: localul cămînului cultural stă închis aproape în permanență de mai bine de un an. Mai precis, de cînd la conducerea acestuia se află tovarășa Elena Cujbă. „Și n-ați făcut nimic pentru schimbarea acestei situații?" — l-am întrebat pe tovarășul Mihai Galon, secretarul comitetului comunal U.T.C. „Cum să nu — mi-a răspuns. Numai că, atît primăria locală, cît și comitetul județean pentru cultură și educație socialistă se lasă greu înduplecate pentru a lua măsurile cuvenite".

Eticheta și conținutul

LIVIA POPESCU, Breaza, județul Prahova:

Nu mică mi-a fost mirarea cînd, deunăzi, în lingura de spumă am găsit cîteva bucăți de fidea... din material plastic. Le-am scos și mi-am zis că, totuși, noroc că s-au nimerit la mine și nu la copii. Dacă n-aș fi făcut eu supa, aș fi dat vina pe neglijența gospodinei care a încurcat, cum se spune, borcanele. Dar fideaua cu pricina provenea dintr-o pungă pe care scrie „Paste extra" și costă 3,70 lei, cumpărată de la magazinul alimentar din piața orașului nostru. Fiind vorba de un aliment și încă de unul foarte larg răspîndit, cred că cei ce produc și ambalează acest produs trebuie să fie mult mai exigenți în munca lor și să nu permită nici un fel de abatere de la regulile stricte de igienă ce trebuie să caracterizeze activitatea oricărei unități de industrie alimentară. (N.R. — plicul trimis de cititoarea noastră conținea și „argumentul" ce nu poate fi contestat: „fideaua" din material plastic).

● În comuna Gurahont (județul Arad) s-au construit și dat în folosință, în acest an, noi unități comerciale. Între acestea, de peste două luni este gata o sifonărie, dar nu se poate da în folosință din cauza lipsei de curent electric. Constructorii care au executat lucrările au plecat înainte de a-și onora toate obligațiile contractuale față de beneficiar. **(Alexandru Herlău,** comuna Gurahont, județul Arad).

● Aflat în cel de-al 17-lea an de activitate, cineclubul de pe lîngă clubul sindicatelor din Oțelul Roșu (Caraș-Severin) desfășoară o bogată activitate cultural-educativă. Filmele realizate de amatorii de aici au fost prezentate atît în localitate, cît și în alte orașe din județ, cum ar fi: Caransebeș, Băile Herculane, Reșița. De reținut este că în filmoteca cineclubului se află în prezent circa 150 de filme diferite. **(Ion Hurtupan,** orașul Oțelul Roșu, județul Caraș-Severin).

● Cu circa 7 ani în urmă, în cadrul C.A.P. Burila Mare (Mehedinți) s-a început construirea unei brutării. Dar nici acum nu putem mînca pîine caldă de Burila, deoarece brutăria încă nu funcționează. Cît mai avem oare de așteptat? **(N.C. Perianu,** satul Crivina, comuna Burila Mare, județul Mehedinți).

● Deunăzi am cumpărat de la magazinul din sectorul forestier Teregova două cutii de conserve pe care scria că înăuntru se află gulaș cu carne de vită, purtînd ștampila fabricii de conserve Mureșeni. Cînd le-am deschis, cutiile erau umplute cu fasole și carne de porc. Ceea ce, să recunoaștem, este o altă grișă în altă traistă. **(Dumitru Schintele,** muncitor forestier, satul Rusca, comuna Teregova, județul Caraș-Severin).

Schimbări profunde în biografia fiecărei familii

(Urmare din pag. I)

a sporit cu peste 700 lei, a crescut de 2 ori numărul persoanelor încadrate în muncă, s-a înnoit peste o pătrime din fondul locativ, puterea de cumpărare a populației a sporit de 3 ori, s-a mărit de 3,2 ori volumul serviciilor, s-a încheiat acțiunea de electrificare a localităților rurale, populația urbană a sporit de 2 ori... În rîndurile ce urmează ne vom opri la unul dintre aceste elemente ale nivelului de trai, și anume creșterea numărului locurilor de muncă.

— Astăzi, structura populației județului nostru — ne spune tovarășul **Pascal Popescu,** directorul direcției județene pentru probleme de muncă și ocrotiri sociale — este mult schimbată față de acum 10—15 ani. Puternica dezvoltare industrială a județului a determinat sporirea numărului locurilor de muncă, **creșterea ponderii angajaților în cadrul populației ocupate, în primul rînd creșterea rîndurilor clasei muncitoare.** Astăzi, în balanța forței de muncă din județ **NUMARUL PERSOANELOR ÎNCADRATE ÎN INDUSTRIE A SPORIT, FAȚĂ DE 1965, DE APROAPE 5 ORI.** Punerea în funcțiune a zeci de capacități productive, ca urmare a politicii de industrializare, a atras după sine nu numai o utilizare superioară a potențialului uman din această zonă a țării — înainte pronunțat agrară, dar, și creșterea aportului județului nostru la dezvoltarea economiei naționale. **FAȚĂ DE 1965,** cînd aproape 80 la sută din populația activă a județului era ocupată în agricultură, unde realiza o productivitate destul de redusă, astăzi **OAMENII MUNCII ÎNCADRAȚI ÎN SECTOARELE NEAGRICOLE ALE JUDEȚULUI DAU ȚĂRII O PRODUCȚIE — CALCULATĂ PE O PERSOANĂ ANGAJATĂ — APROAPE DE 20 DE ORI MAI MARE.** Tot sub aspect cantitativ se remarcă creșterea ponderii populației ocupate în construcții, în transporturi, în sectorul serviciilor, precum și reducerea numărului de persoane ocupate în agricultură (ponderea acestora, în cadrul forței de muncă activă, diminuîndu-se de la aproape 80 la sută, în 1965, la circa 56 la sută în prezent). La fel de semnificative sînt însă și **MODIFICĂRILE CALITATIVE ÎN STRUCTURA POPULAȚIEI OCUPATE.** Astăzi, însăși noțiunea de muncitor industrial sau agricol are un alt conținut. Un muncitor din industrie stăpînește și dirijează, în medie, mijloace de producție de o valoare dublă față de acum 5 ani (în aceeași proporție au crescut și eforturile statului pentru crearea unui nou loc de muncă). **În prezent, PESTE 80 LA SUTĂ DIN MUNCITORI SÎNT CALIFICAȚI ÎN PROFESII, ÎN MAJORITATE NOI PENTRU JUDEȚ:** metalurgist, otelar, forjor, laminorist, constructor de vagoane etc. **NUMĂRUL SPECIALIȘTILOR CU STUDII SUPERIOARE** (ingineri, subingineri și economiști) **S-A DUBLAT ÎN MAI PUȚIN DE 4 ANI.** În agricultură, ca urmare a așezării sale pe noi baze de producție, profesia de țăran este mult schimbată. Drept rezultat al mecanizării și chimizării agriculturii, al extinderii irigațiilor, al creșterii calificării forței de muncă din agricultură, aportul țărănimii la sporirea producției agricole, eficiența muncii fiecărui lucrător au crescut din 1965 pînă azi, în medie, de 2,3 ori pe o persoană activă.

— Numai în ultimii cinci ani — ne-a spus tovarășul **Constantin Gheorghe,** secretar al Comitetului județean Olt al P.C.R. — veniturile bănești din muncă ale celor ce lucrează în industrie și agricultură au sporit cu peste 1 miliard lei. De la recensămîntul din 1966, peste 15 000 familii s-au mutat în apartamente noi, majoritatea apartamentelor fiind atribuite noilor angajați proveniți în bună parte din mediul rural (peste o treime din actuala populație a orașelor județului provine de la sate). Dar eforturile societății s-au îndreptat în permanență nu numai spre satisfacerea cerințelor materiale ale cetățenilor, ci și a celor spirituale. Funcționează în prezent în județ o puternică bază de învățămînt, de ridicare a calificării profesionale. Avem 14 licee industriale și agroindustriale, 13 școli profesionale și de maiștri, în care s-au pregătit în ultimul cincinal, alături de cei calificați la locul de muncă, peste 18 000 muncitori și maiștri. Creșterea rîndurilor clasei muncitoare a atras după sine și dezvoltarea rețelei de cultură și artă: funcționează în județ 6 case de cultură, dintre care una modernă, cea a sindicatelor, dată de curînd în funcțiune, 154 cămine culturale, 320 biblioteci cu un fond de peste 1,8 milioane cărți. Numărul familiilor care au acum televizoare este de circa 20 de ori mai mare. Deosebit de semnificativă este influența dezvoltării industriei la sate, creșterea rîndurilor clasei muncitoare din mediul rural: aici lucrează în prezent peste 8 000 de muncitori angajați ai unităților industriale rurale, la care se adaugă alte cîteva zeci de mii de navetiști ce lucrează la oraș. Prin pătrunderea industriei la sate, prin dezvoltarea elementului muncitoresc în mediul rural se realizează ridicarea satului la un nivel superior de civilizație, se creează astfel condițiile urbanizării sale, a apropierii de oraș.

Înnoirile de pînă acum din județul Olt se constituie într-o bază solidă pentru dezvoltarea viitoare, actualul cincinal reprezentînd o nouă etapă de profunde transformări în nivelul de trai al populației. Prin intrarea în funcțiune, pînă în 1980, a noi capacități industriale și dezvoltarea celor existente se vor crea peste 17 000 noi locuri de muncă, se vor construi în cei 5 ani tot atîtea apartamente cît în cele două cincinale anterioare, desfacerile de mărfuri vor cumula în perioada 1976—1980 un volum de produse mai mare decît vînzările din întreaga țară din anul 1950. Se prefigurează, așadar, pentru județul Olt — ca și pentru toate județele țării — un tablou și mai bogat în realizări, care vor asigura satisfacerea la un nivel superior a cerințelor populației, o îmbunătățire, în continuare, a condițiilor de muncă și viață ale tuturor locuitorilor acestor meleaguri.

MEREU TÎNĂRUL BLAJ

(Urmare din pag. I)

împlinirii a 125 de ani de la revoluția din anul 1848.

Atît de încărcat de istorie, Blajul a lîncezit între cele două războaie mondiale, trăind la umbra gloriei străbune. Date de monografie consemnează în această perioadă evenimente de interes strict local. Se înființează fabrica de cărămidă și țiglă „Vulcan" și o distilerie de spirt cu activitate sezonieră. Apar diverse ateliere mici în care trudesc douătrei calfe.

Blajul însă avea altă vocație decît aceea de tîrg colbuit impusă de guvernarea mărginită a profitului personal. Mlădițe de viață nouă aveau să apară, tot mai viguros, în anii construcției socialiste. Cea mai puternică o reprezintă industria. Pe malul Tîrnavei Mari se constituie o amplă platformă industrială. Mai întîi, marele complex de prelucrare a lemnului, a cărui producție globală s-a triplat în ultimii 10 ani.

— Producem în fiecare an 20 000 garnituri de mobilă. Cîte una pentru fiecare locuitor al orașului — ne spune, cu reținută mîndrie, ing. **Alexandru Ciurus,** directorul complexului. Mobila noastră se exportă în numeroase țări. Mai producem plăci fibrolemnoase — prima de acest fel construită în țara noastră — PAL, placaj, uși și ferestre, droșdie furajeră. În industria de prelucrare a lemnului, C.P.L. Blaj a devenit în scurt timp un nume de tradiție și prestigiu.

Pe aceeași platformă a intrat în funcțiune, în cincinalul trecut, întreprinderea de accesorii pentru mașini-unelte. Producție de complexitate tehnică și măiestrie profesională, realizată de un colectiv tînăr care muncește și învață. Învață îndeosebi la școala muncii, o nouă școală a Blajului contemporan.

În vecinătate, o nouă unitate industrială, fabrica de brînzeturi. Apoi, stațiunea experimentală viticolă, care și-a creat și dezvoltat o nouă bază de cercetare și producție. Ville ale stațiunii și ale I.A.S.-ului înconjoară orașul pe dealuri ca un brîu. „Fetească" și „Traminerul", pretuite în medalii, se întîlnesc pe alte meridiane cu mobila de Blaj — purtînd, adunat în buchet, soarele de pe Tîrnave.

Soare spre care se deschid dimineața ferestrele celor peste 600 familii, care locuiesc în apartamentele noi din „Satul Blajului", un modern cartier, cu numeroase magazine, cresă și grădiniță, un nou local de poștă (inaugurat de curînd, odată cu introducerea telefoniei automate în oraș).

— De ce „Satul Blajului"?

— Poate pentru că aici, în spațele gării, se construiește cu greu case joase, cu acoperișuri de țiglă și curți, ca prin satele din jur — caută o explicație tînărul inginer constructor **Victor Fulor,** blăjean de origine, care poartă răspunderea construcțiilor social-culturale din orașul natal. Acum, iată, aici s-a mutat centrul.

Din „Satul Blajului", denumire pe care o cunosc doar blăjenii autentici, artera dreaptă a străzii Eroilor urcă lin spre vechiul centru, arătîndu-și primenirile. Complexul meșteșugăresc, școala generală cu 16 săli de clasă, deocamdată în roșu, casa nouă de cultură, cu bustul lui Axente Sever în față, parcul „Avram Iancu", amenajat prin munca patriotică a localnicilor, clubul tineretului, complexul comercial, magazinul „Modern" și complexul „Tîrnavele", cu hotel, restaurant, brasserie, bar de zi.

— Numărul apartamentelor construite pînă acum depășește 1 000 — precizează **Dionisie Heljoni,** tînărul primar al Blajului. Pentru tinerii muncitori am construit cămine. În primele șase luni din acest an locuitorii orașului au efectuat prin muncă patriotică lucrări ce depășesc 12 milioane lei. Orașul poartă cu mîndrie în inimă trecutul istoric și prezentul socialist. În acest cincinal vom mai construi, printre altele, o fabrică de sticlărie și un spital cu policlinică. Creștem mereu.

În muncă și rodnică visare, Blajul trăiește omenească sa viață — 140 căsătorii și 592 nașteri în prima jumătate a acestui an — fiind mereu și în strînsă îmbrățișare un Blaj al istoriei, al industriei, al împlinirilor, al tinereții epocii noastre.

Cu ceasornicul și aparatul de fotografiat pe șantierul Combinatului petrochimic de la Teleajen

CUM FOLOSIȚI TIMPUL, TOVARĂȘI CONSTRUCTORI?

RADIOGRAFII ALE UNOR INVESTIȚII RESTANTE
- De ce sînt rămase în urmă?
- Cum trebuie acționat pentru redresare?

La platforma **Combinatului petrochimic din Teleajen, unul dintre cele mai importante obiective ale industriei chimice,** realizările din prima parte a anului **se situează cu mult sub nivelul planificat.** Ministerul Industriei Chimice și Ministerul Construcțiilor Industriale, Comitetul județean de partid Prahova au stabilit, în ultima vreme, măsuri de redresare — urmărind, între altele, asigurarea punerii în funcțiune, în devans cu 15 zile, a instalației de distilare atmosferică și în vid. În aceste condiții, **fiecare oră, fiecare minut au acum o valoare deosebită.**

Deci, cum este valorificat timpul pe șantier?

ORA 7: Pe șantier a sosit doar bicicleta?

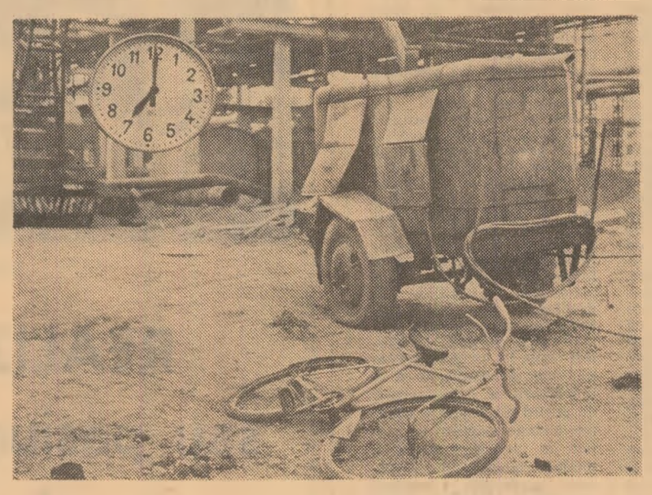

ORA 7,30: Întîrziații se grăbesc... încet

ORA 7,15: La montaj, din primele ore, disciplină și ordine...

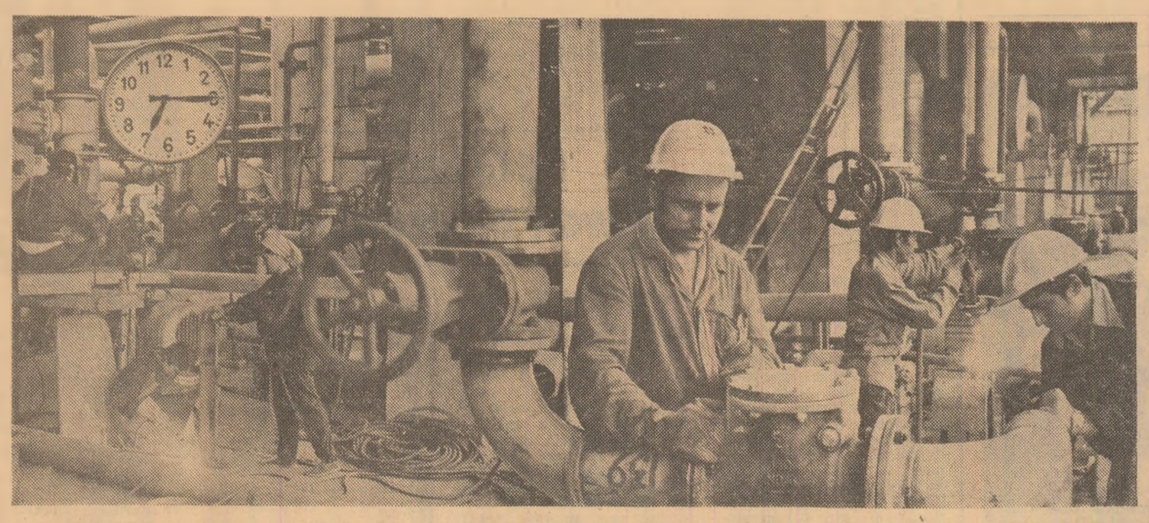

ORA 8: ...iar alături de montori lucrează muncitori ai beneficiarului

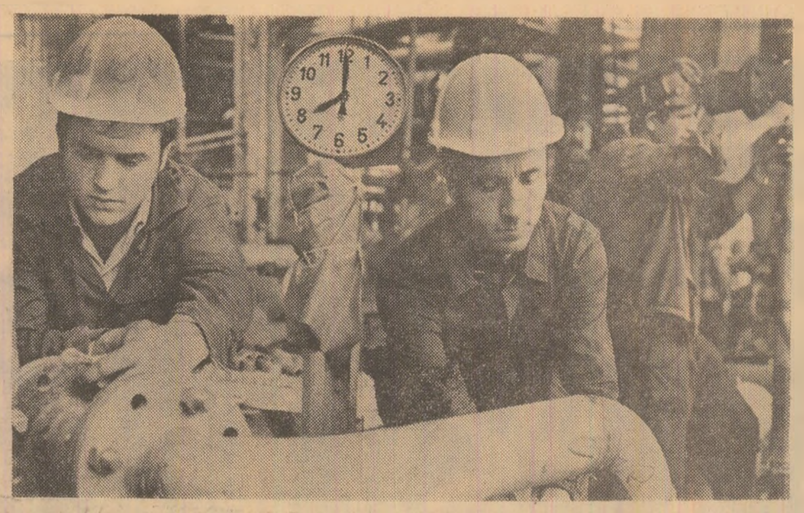

ORA 7,45: Motocompresorul se încăpățînează să nu pornească...

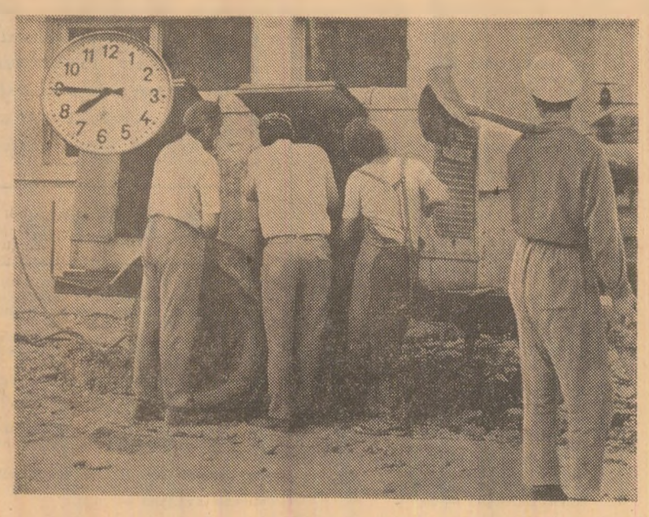

ORA 10: ...iar macaraua mobilă stă neutilizată de două zile

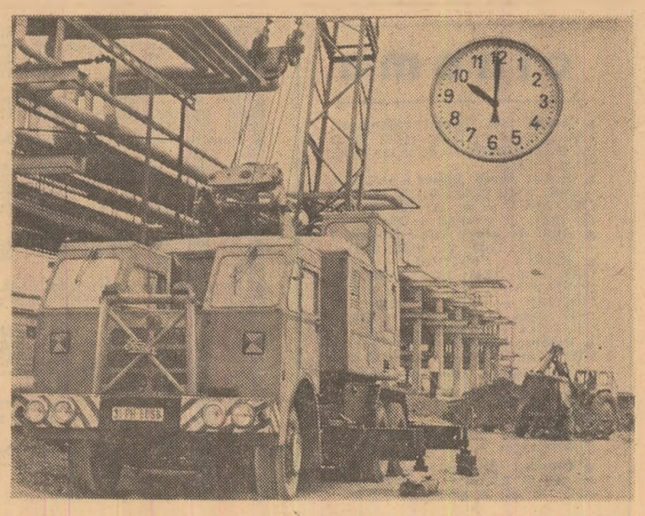

ORA 11: „Nu ne fotografiați, că ne apucăm imediat de lucru!"

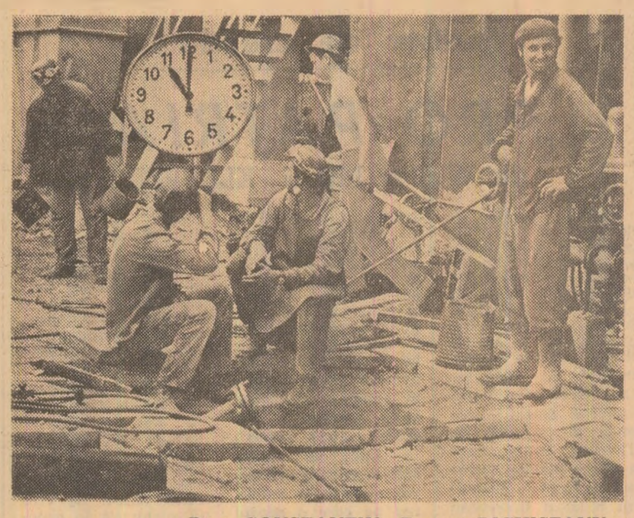

Dan CONSTANTIN, Eugen DICHISEANU

ÎN JUDEȚELE DIN CENTRUL ȘI NORDUL ȚĂRII

RECOLTA DE GRÎU – mai repede strînsă și depozitată!

MUREȘ

Sprijinul e binevenit; de ce nu sînt însă bine folosite combinele proprii?

Declanșat cu o oarecare întîrziere, secerișul cuprinde acum toate zonele agricole ale județului Mureș. Decisivă pentru încheierea la timp a recoltatului se consideră a fi realizarea cu orice preț a unei viteze zilnice de circa 4 500 ha. Obținerea unui asemenea ritm ar facilita încheierea secerișului într-o perioadă de 10—12 zile, ceea ce, după aprecierea specialiștilor, ar corespunde din toate punctele de vedere. Cu forța mecanică actuală — 950 combine C-12 și C-3, din care 400 sosite din județele Olt, Ilfov și Dolj — în condițiile în care pe mari suprafețe griul este culcat, admițînd chiar că toate combinele ar funcționa fără întrerupere, nu se poate recolta decît cel mult 4 000 ha, ceea ce ar prelungi secerișul cu încă 3—4 zile peste perioada planificată. Zilele bune de lucru însă trec și nimeni nu garantează că nu vor apărea din nou ploile. Iată de ce, mureșenii se adresează cu rugămintea suplimentării ajutorului cu combine pînă la cifra de 600, așa cum de altfel au cerut inițial.

Mare sau mic, ajutorul din afară rămîne tot ajutor. Răspunzători de stringerea pînă la ultimul bob a recoltei sînt însă mecanizatorii și cooperatorii de pe aceste meleaguri. Și nu puține sînt inițiativele pornite din unități și care fac ca în multe locuri secerișul să se apropie de jumătate. La cooperativa agricolă din Săulia recoltatul a început de mai bine de o săptămînă; peste 500 de cooperatori, organizați în echipe de secerători, au trecut la strînsul griului de pe lanurile situate în pantă sau cele culcate la pămînt și unde s-ar fi înregistrat pierderi dacă s-ar fi lucrat cu combinele. Snopii au fost clădiți în clăi, iar acum se treieră la batoză. Și nu este singurul exemplu. Șiruri nesfîrșite de clăi te întîmpină la tot pasul. La cooperativa agricolă din Acățari, ele însumează aproape 50 hectare, la cea din Văleni — 60 ha, la Ungheni și Ogra — cîte 30 ha.

Principala forță care condiționează încheierea cu succes a secerișului o constituie însă tot combinele. De aici și răspunderea ce revine fiecărui comandament comunal, fiecărei conduceri de unitate, fiecărui specialist și mecanizator pentru folosirea cu maximum de randament a acestora, pentru evitarea risipei. Or, aceasta presupune, peste tot, o organizare temeinică a muncii. Exemple de bună organizare sînt în multe locuri, dar cel de la cooperativa agricolă din Band poate fi luat drept model de organizare. De la mecanizatorul de pe combină pînă la cel de pe remorcă, fiecare avea concretizate cu exactitate sarcinile de lucru. După cinci zile de la începerea recoltatului nu s-a defectat nici una din cele 12 combine. Așa cum de altfel nu au „căzut" nici celelalte din Olt, de la S.M.A. Stoenești, aflate, cum s-ar spune, la al doilea secerișul al anului 1977. Verificarea generală a stării de funcționare a fiecărei combine, în fiecare dimineață înainte de a intra în lucru, constituie doar unul din secretele acestui mod de lucru fără întrerupere. Un altul ar fi coordonarea planificată din partea specialiștilor și conducerii cooperativei care se află în cîmp, din primele ore ale dimineții pînă seara tîrziu.

Față-n față cu acest model de organizare, lucrătorii de la ferma Valea Rece, aparținînd I.A.S. Sincrai, au ținut să ne prezinte o mostră de ceea ce ar fi de dorit să nu întîlnim. În plină amiază mare, cinci combine C-12 erau trase la umbră, acolo unde se afla de fapt punctul de comandă al ing. Francisc Csentery, trimis de la întreprindere să coordoneze secerișul în această fermă. Alte cinci combine lucrau pe o solă care să tot fi avut 20 ha. Acesta era tot frontul de lucru, pentru care nu numai că au fost reținute toate combinele repartizate pentru această parcelă dar au mai fost trimise în ajutor, în dimineața respectivă, alte cinci combine. După terminarea acestei sole, combinele urmau să fie trimise cale de 25 km altei ferme din Sincrai. Evident, pentru toată lucrarea erau suficiente doar 4 combine, iar restul de 6 puteau fi trimise la Sincrai, încă cu o seară înainte. Așa, 6 combine au pierdut o zi bună de lucru, o zi în care puteau recolta cel puțin 30—36 ha. Și presele pentru balotatul paielor erau tot în stare de repaus.

Și la o altă fermă de stat — Grebenișu — aparținînd I.A.S. Zau de Cîmpie, cît am stat între mecanizatori, nu mai puțin de 4 combine au tras pe dreapta pentru remedierea unor defecțiuni. Este adevărat că se lucra în condiții foarte grele, dar tocmai pentru aceasta ar trebui să se întărească controlul stării de funcționare a combinelor înainte de a intra în lanuri. A pune totul numai pe seama terenului și lanului culcat nu corespunde adevărului atît timp cît, în aceleași condiții de lucru, în multe unități combinele funcționează fără întrerupere.

Iosif POP
Cornel POGĂCEANU

SATU-MARE

Deficiențe care micșorează viteza de lucru

Datorită ploilor, suprafețe întinse cu grîu, secară și alte cereale au fost culcate la pămînt. În pofida condițiilor grele de recoltat, această lucrare se desfășoară într-un ritm susținut. În ultimele zile, cînd nu a plouat, s-a intensificat în multe locuri recoltatul. Recoltatul s-a efectuat pe mai bine de jumătate din suprafața de 50 900 ha existente în I.A.S. și cooperativele agricole.

Comandamentul agricol județean a indicat să se efectueze cu prioritate recoltarea suprafețelor cu lanuri aflate în „picioare" sau mai puțin înclinate de furtuni, aceasta pentru a se permite atingerea unei viteze cît mai mari de lucru fizice pe combine și implicit pentru a putea pune la adăpost, într-un timp scurt, o cantitate cît mai mare de grîu. Firește, în unitățile unde se respectă această indicație, rezultatele sînt bune. În acest sens, pot fi evidențiate cooperativele agricole „Sătmareana", „Someșul" din municipiul Satu Mare, Ardud, Homorodul, Sanislău, Carei și multe altele.

Cu totul altfel se petrec lucrurile în alte cooperative agricole. În raza consiliului Beltiug, directorul S.M.A., Dezideriu Kovacs, a dispus dirijarea combinelor în zonele cele mai grele, mai inaccesibile din apropierea rîului Crasna, unde griul este doborît la pămînt, iar viteza de recoltare a combinei extrem de lentă, ca de exemplu la cooperativa agricolă Ghirișa. Logica acestei orientări a fost de a salva acest grîu de eventuale ploi și revărsări ale rîului Crasna, dar factorii care au adoptat-o au omis faptul că eventualele ploi și furtuni ce ar mai veni ar putea dobori și scutura și griul aflat în picioare în prezent, deci pagubele ar fi mult mai mari.

În raza consiliului intercooperatist Valea Vinului viteza de lucru a combinelor este frînată de frecvente defecțiuni cauzate de neglijența celor care au efectuat reparațiile și întreținerea, precum și de deficiențe organizatorice ivite în procesul de remediere a defecțiunilor ivite în campanie. La cooperativa agricolă Culciu — unde am poposit împreună cu directorul trustului S.M.A., ing. Vasile Marinescu, în lan stăteau două combine. Una se împotmolise încă din dimineața zilei precedente, șeful secției de mecanizare I. Dragos crezînd că e vorba doar de distrugerea unei bucșe și de care se plîngea că n-o avea în stocul de rezervă. Abia cînd a venit atelierul mobil al trustului S.M.A., condus de ing. Șt. Lengyel, un specialist înimos care pune mult suflet în repunerea grăbnică în funcțiune a combinelor — s-a constatat că de fapt defecțiunea fusese provocată nu de distrugerea unei bucșe, ci de introducerea în motor a unui ulei pentru... instalația hidraulică! Celeilalte combine i se defectase ambreiajul, iar reparația acestui agregat avea să dureze trei ore. Asemenea deficiențe trebuie să fie înlăturate operativ pentru ca ritmul de lucru la recoltat să fie intensificat la maximum.

Octav GRUMEZA
corespondentul „Scînteii"

23 August 1944-1977

Planul pe 7 luni — realizat înainte de termen

Oamenii muncii din județul **Mureș** — români, maghiari, germani — raportează că în ziua de 25 iulie au îndeplinit planul pe 7 luni. În zilele care au mai rămas pînă la sfîrșitul lunii — se spune în telegrama adresată **C.C. al P.C.R., tovarășului Nicolae Ceaușescu,** de Comitetul județean Mureș al P.C.R. — se va realiza o producție globală industrială suplimentară de peste 400 milioane lei.

Strîns uniți în jurul partidului, al dumneavoastră, mult iubite tovarășe secretar general, se arată în încheierea telegramei, oamenii muncii mureșeni, în frunte cu comuniștii, se pregătesc să întîmpine glorioasa zi de 23 August, Conferința Națională a partidului și cea de-a 30-a aniversare a republicii cu noi și remarcabile realizări în producție, aducîndu-și întreaga contribuție la înfăptuirea exemplară a prevederilor planului pe acest an, pe întregul cincinal, la progresul economic și social neîntrerupt al scumpei noastre patrii, România socialistă.

Oamenii muncii din județul **Satu Mare** au îndeplinit planul producției industriale globale pe șapte luni cu 8 zile înainte de termen, ceea ce creează condiții de a se realiza peste prevederi, pînă la finele acestei luni, produse în valoare de 150 milioane lei.

În telegrama adresată **Comitetului Central al Partidului Comunist Român, tovarășului Nicolae Ceaușescu,** de Comitetul județean al P.C.R. se spune:

Conștienți de marile răspunderi care revin în continuare județului în aplicarea hotărîrilor recentei plenare a Comitetului Central, a indicațiilor de uriașă însemnătate cuprinse în expunerile dumneavoastră magistrale la Congresul consiliilor oamenilor muncii, comuniștii și toți lucrătorii din industria sătmăreană — români, maghiari, germani și de alte naționalități — atașați total politicii interne și externe a partidului și statului nostru, se angajează să nu precupețească nici un efort, să muncească în continuare cu mai multă abnegație și însuflețire pentru a întîmpina cu rezultate mereu superioare marele forum comunist din acest an și jubileul aniversării republicii.

Cu 8 zile înainte de termen — se arată în telegrama adresată **C.C. al P.C.R., tovarășului Nicolae Ceaușescu,** de Comitetul județean Alba al P.C.R. — și-au îndeplinit sarcinile de plan pe 7 luni și colectivele de muncă din industria județului **Alba,** fapt care permite realizarea unei producții suplimentare în valoare de 230 milioane lei.

Vă asigurăm, mult stimate tovarășe secretar general, se subliniază în încheiere, că oamenii muncii din industria județului Alba — români, maghiari, germani — sub conducerea organelor și organizațiilor de partid, vor munci cu și mai multă dăruire pentru a asigura îndeplinirea exemplară a sarcinilor de producție pe acest an și pe întregul cincinal, contribuind astfel cu forțe sporite la înălțarea patriei noastre dragi pe culmile socialismului multilateral dezvoltat și comunismului.

Oamenii muncii din industria județului **Hunedoara,** deciși să transpună în viață hotărîrile Congresului consiliilor oamenilor muncii, au îndeplinit cu 6 zile înainte de termen sarcinile de plan pe 7 luni, realizînd de la începutul anului peste prevederi o producție în valoare de aproximativ 500 milioane lei. S-au livrat în plus economiei naționale 95 milioane kWh energie electrică, peste 80 000 tone fontă, 16 000 tone cocs metalurgic, 37 000 tone oțel, 30 000 tone laminate, 8 000 tone fier în minereu marfă și alte produse. (Sabin Cerbu).

Avansul de 6 zile, obținut de oamenii muncii din județul **Iași** în realizarea planului pe 7 luni, le va da posibilitatea să realizeze pînă la sfîrșitul lunii o producție suplimentară în valoare de peste 350 milioane lei. Sporul de producție se va concretiza, între altele, în peste 3 150 tone profile îndoite din oțel, 1 600 tone fibre și fire poliesterice, 1 047 tone metanol, 70 tone utilaje pentru industria chimică și metalurgică, produse electronice în valoare de 14 milioane lei și antibiotice în valoare de 103 milioane lei. (Manole Corcaci).

Intensificîndu-și eforturile pentru transpunerea exemplară în viață a hotărîrilor primului Congres al consiliilor oamenilor muncii, colectivele de muncă din unitățile industriale ale județului **Caraș-Severin** au realizat în cursul zilei de 25 iulie a.c. sarcinile de plan la producția globală industrială ce le reveneau pe 7 luni din acest an. Avansul de timp cîștigat permite colectivelor de muncă să obțină pînă la finele lunii o producție suplimentară de aproape 270 milioane lei. (Nicolae Cătană).

VOCAȚIA DEMOCRATICĂ A TEATRULUI ROMÂNESC

Integrate organic în contextul luminos și de înaltă valoare științifică al contribuțiilor și inițiativelor secretarului general al partidului, președintele țării noastre, al spiritului continuu novator al conducerii partidului, măsurile elaborate de recenta plenară a C.C. al P.C.R. vizînd destinele vieții noastre spirituale în genere corespund deplin cerințelor dezvoltării democrației socialiste și reprezintă un important pas înainte pe tărîmul aplicării concepției partidului nostru despre libertatea de creație și de acțiune socială, în raport direct cu răspunderea socială și individuală a creatorilor, a tuturor celor care activează în aria cultural-educativă.

Nu este, desigur, deloc întîmplător că aceste măsuri au fost elaborate într-o perioadă premergătoare Congresului consiliilor oamenilor muncii. Acest înalt for de dezbatere a fundamentat acțiuni și măsuri noi, revoluționare, menite să prospecteze noi căi de perfecționare a democratismului autentic și a umanismului revoluționar, un sistem perfect arhitecturat, în care se înscriu organic și ultimele reglementări cu privire la răspunderea directă asupra muncii lor însăși, a celor care lucrează în domeniul presei, radioteleviziunii, editurilor, caselor de filme, uniunilor de creație și instituțiilor de spectacole. Noile indicații și sarcini, noile structuri organizatorice, componența și atribuțiile consiliilor de conducere din instituțiile noastre ne îndeamnă, nemijlocit, să asociem acestora imaginea luminoasă, de referință a democratismului muncitoresc în acțiune — ca o condiție de chezășuire a adîncirii și afirmării democrației reale în întreaga viață socială și de stat. Hotărîrea deschide în fața noastră un nou cîmp de acțiune comunistă, jalonat cu inițiative și răspunderi hotărîtoare, cu imperative ale conducerii sociale, cu posibilități nengrădite de manifestare a personalității umane și a puterii de decizie în sfera creației artistice, a întregii vieți spirituale.

Noile reglementări au dat, mărturisim, colectivului nostru artistic și tehnic satisfacții plenare și așteptate. Așteptate, pentru că **întregul curs al desfășurării activității noastre din ultimii ani a sugerat, a vizat elaborarea firească a acestor valoroase măsuri.** Căutînd să onorăm cît mai mult și mai bine menirea de slujitori ai unei scene de „Național", în ultimii ani am avut numeroase inițiative, idei fecunde, confruntări care vizau mai multă cutezanță artistică, soldate, adesea, cu izbînzi. În realizarea unor asemenea deziderate am acționat nestingheriți, bucurîndu-ne de sprijin și nu de îngrădiri birocratice. Teatrul nostru s-a numărat printre cele care au cultivat ambiția montării cît mai multor premiere absolute sau premiere pe țară, cu precădere din dramaturgia originală contemporană. Lucrul cu autorii este, desigur, trudnic, încărcat de răspunderi ; dar dialogul acesta între teatru și creatori nu a întîmpinat interpunerile unor cenzurări exterioare, subiectiviste. Și aceasta s-a întîmplat, nu pentru că am avut privilegiul unor clemențe, ci pentru că noi, toți, slujitori ai teatrului, fie că este vorba de actori, regizori, fie că îi avem în vedere pe dramaturgi, ne-am asumat deplin și serios răspunderea, avînd întărîtura unor decizii și hotărîri colective, bazate pe competență, consecvență ideologică și bun gust.

Măsurile la care ne referim cuprind o adevărată **chemare la responsabilitate politică și spirituală, în deplină consonanță cu vocația democratică a teatrului.** Problemele răspunderii colective, care reies din fiecare rînd al Hotărîrii Plenarei C.C. al P.C.R., ne obligă să situăm mai accentuat munca de creație artistică și conducerea activității din instituțiile de artă într-un spațiu și un timp de gîndire și de acțiune contemporană. Ele statornicesc un climat politic și spiritual nou, un cadru în care libertatea de creație și răspunderea creației se îngemănează indisolubil. Sîntem chemați, și în primul rînd comuniștii, să muncim mai bine și mai exigent, să refuzăm canoanele de orice fel, să înaintăm cutezător în soarele creației libere și deplin angajate.

Așa cum sînt astăzi create, consiliile de conducere din instituțiile de spectacole imbină reprezentarea corespunzătoare a sectoarelor de muncă principale dintr-un teatru, ele implică prezența nemijlocită a unor factori de îndrumare (din partea organelor de partid și de stat, a comitetelor pentru cultură și educație socialistă) ca și a beneficiarilor noștri culturali — oameni ai muncii care dau teatrului menirea de sfetnic, de prieten și educator social. Chiar pornind de la această structură chibzuit gîndită, desprindem cu evidență capacitatea consiliilor de a face o adevărată operă de „magistratură socială", în sensul de a fi un **for de dezbatere colectivă, cu competența de a propune și a rezolva operativ și statornic problemele din viața complexă a unui teatru,** de a apropia conducerea de producția artistică. Din această perspectivă imediată, crearea consiliilor de conducere nu înseamnă înlocuirea unei denumiri cu alta, ci **perfecționarea unui climat de creație și de conducere colectivă, dezvoltarea calității politice, intelectuale și morale a conducerii, așa cum se cuvine în teatre ale cetății.** Consiliile reprezintă, de fapt, făgașul rodnic al autoconducerii și autocontrolului — stări și imperative care înlătură arbitrarul, orice încercare a cuiva de a-și aroga drepturi nelegitime de proprietate asupra instituției în care are o anumită funcție. Trebuie să acordăm maximă atenție activității stimulative, creatoare a consiliilor, calității orientării lor politico-artistice. Din consilii fac parte oameni ai răspunderii deplin asumate, spirite active și creatoare, apte să poarte un dialog permanent cu cei pe care-i reprezintă și să fie receptive la opinii, să aibă autoritatea faptelor și performanțelor creatoare proprii, să fie purtători ai unei etici înaintate. În acest trainic for de dezbateri și decizii nu-și pot afla locul comozii, rutinierii. Glasurile molatice sau stridente nu-și au locul și rostul în această Voce a obștii ; armonia o compun glasurile chibzuite, avîntate, hotărîte și în același timp apte să îndrume, în lumina politicii ideologice a partidului, trainice ziditori. Pentru a spori competența consiliilor, socotim să fim ajutați de forurile tutelare în sensul instituirii unor forme de instruire a componenților consiliilor în probleme ale conducerii științifice a activității din instituțiile de artă. În același timp, în virtutea prerogativelor de conducere și de îndrumare a organizațiilor de partid din teatrele noastre, trebuie asigurat un sistem de urmărire atentă a modului în care își îndeplinesc atribuțiile membrii consiliilor oamenilor muncii.

Al. DINCĂ
director al Teatrului Național din Craiova

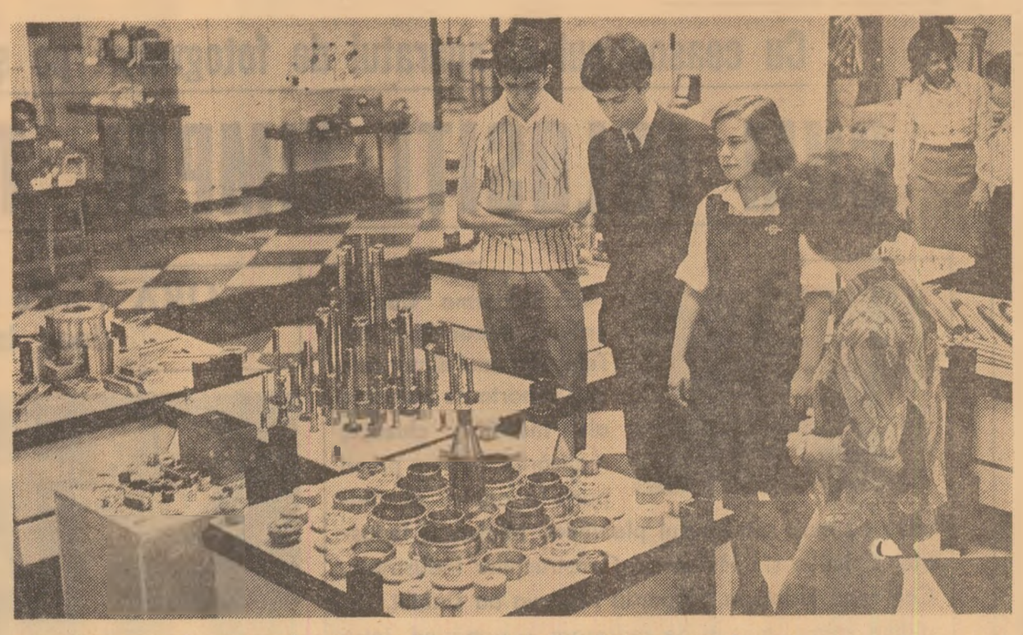

Într-una din sălile expoziției „Muncă și creativitate"

REALIZĂRI ALE ELEVILOR
sau pasiuni, talente și promisiuni ale viitorilor ingineri

EXPOZIȚIA „MUNCĂ ȘI CREATIVITATE"

Expoziția „Muncă și creativitate", deschisă în holul liceului de matematică-fizică „Nicolae Bălcescu" din Capitală, prezintă realizări deosebit de valoroase înregistrate — în anul de învățămînt recent încheiat — în pregătirea tehnico-productivă a tineretului școlar bucureștean, pregătire care se înscrie pe coordonatele fundamentale trasate de partid dezvoltării învățămîntului în unitate indisolubilă cu cercetarea și producția.

Cîteva cifre înserate pe unul dintre panouri sînt edificatoare : în școlile generale funcționează 391 ateliere, cu 7 114 locuri de muncă, iar în licee — 429 ateliere cu 8 940 locuri de muncă ; valoarea producției realizate : 13 269 000 lei — în școlile generale, 182 731 000 lei — în licee. Dincolo de certa valoare economică, de real interes cetățenesc, a acestei producții se cuvine însă reținută valoarea educativă, formativă, cu profunde implicații patriotice, revoluționare pe care o reprezintă munca productivă a elevilor, participarea lor activă, încă de pe băncile școlii, la efortul general al întregului popor pentru edificarea socialistă a patriei.

Ce produc astăzi elevii bucureșteni în atelierele lor școlare ? Iată, mai întîi, cîteva mostre prezentate în expoziție sub eticheta „nou" : mașina de sudat prin puncte, realizată pentru autodotare de elevii liceului de matematică-fizică „Gh. Șincai" ; electrocompresorul conceput la liceul industrial „Republica" ; alimentatorul didactic AD-6, creație a elevilor Școlii generale nr. 114. Cele mai multe exponate însă exemplifică producția de serie. Liceul de mecanică fină a selectat din numeroasele piese și instalații pe care le produce curent cîteva mai semnificative : filtrul de aer prin peliculă de ulei, ceasul programator, blocul de comandă și semnalizare, comparatorul pneumatic. Elevii liceului „Nicolae Bălcescu" sînt prezenți cu dispozitivul DV-2 — comenzi automate și interblocări, dispozitiv de protecție a muncitorilor sudori. Și exemplificarea continuă astfel pînă la ordinul sutelor de exponate, la fel de ingenioase și eficiente sub aspectul funcționalității.

Într-o sală aparte sînt înfățișate vizitatorilor roadele creației tehnice și aplicative a celor peste 3 700 de elevi uteciști cuprinși în 170 cercuri de profil, participanți la concursul de creație tehnico-științifică al elevilor, „Tehnium". Ies în relief unele creații reprezentative ale elevilor Liceului de mecanică-fizică nr. 4 : ceasul electronic, orga de lumini, automatul telefonic, osciloscopul. Și o cifră înscrisă pe un panou : „101 700 elevi din licee participă la întrecerea utecistă „Tineretul — factor activ în realizarea cincinalului revoluției științifico-tehnice".

Facem cunoștință cu cîțiva veritabili inventatori și cu creațiile lor. Sînt pionieri și activează în cercurile tehnico-aplicative și științifice de la Casa pionierilor a sectorului 3 (pe întreaga Capitală funcționează 1 819 asemenea cercuri, frecventate de 91 150 pionieri și școlari). Dragoș Lăzărescu și Corneliu Apopei prezintă originale aparate de înmulțire ; Dan Șerban și Nicolae Pirjolea sînt autorii unor avertizoare capacitive de pericol. Alături de aceste aparate, alte numeroase creații ingenioase ale pionierilor, distinse la concursul „Minitehnicus" ediția 1976.

Dincolo de aspectele pur spectaculare, expoziția este menită să ofere cadrul unui util schimb de experiență, între cadrele didactice și elevii diferitelor școli, între conducerile de școli și conducerile de întreprinderi, cea mai mare parte din creația tehnică a tineretului școlar — circa 80 la sută — înscriindu-se, în perspectivă, ca parte componentă a producției unităților economice care patronează școlile.

Florica DINULESCU

„SPICELE DE AUR"
o sărbătoare a muncii și cîntecului ialomițean

Tradiționala sărbătoare a încheierii secerișului în Bărăganul ialomițean a avut la cea de-a zecea ediție o amploare deosebită : 500 de coriști, 300 de dansatori, 60 de gimnaste, zece tarafuri, fanfare, cimpoierii din Amara, fluierași din Albești, brigăzi artistice, recitatori și soliști de muzică populară și ușoară, numeroase formații și interpreți, laureați la faza pe țară a Festivalului „Cîntarea României", peste zece mii de spectatori din toate localitățile județului au inundat pur și simplu străzile și stadionul din Slobozia de tinerețe și prospețime, de cîntec, joc și voie bună.

Spectacolul a fost deschis în piața centrală a orașului de o paradă a portului popular la care au participat cooperatori și mecanizatori fruntași, lucrători din I.A.S. și S.M.A., din toate comunele județului. A urmat un car alegoric încărcat cu roadele cîmpului, care avea pe frontispiciu, simbol al Bărăganului „mănos în holde, harnic în zidiri", o pîine uriașă, bine rumenită, înconjurată de jerbe de spice. Un alt car alegoric, purtînd însemnele și produsele tinerei industrii ialomitene, aflate într-o dezvoltare dinamică. Cinstea de a fi purtătorii spicelor a revenit viitorilor constructori ai agriculturii moderne ialomitene — soimii patriei și pionierii.

Sărbătoarea cîntecului a fost și o sărbătoare a muncii pe ogoare. Locul de frunte în acest an a revenit cooperatorilor din satul Smirna. Ei au obținut o producție de 6 005 kg de grîu la hectar de pe o suprafață de 535 ha, și au livrat la fondul statului, peste plan, 107 vagoane de grîu. „Ne mîndrim — ne-a spus ing. Vasile Berbecel, președintele cooperativei — cu combinerii Gheorghe Popescu și Constantin Raită, care au „bătut" în această campanie cîte 500 de tone de grîu, cu Traian Cilibeanu, Ion Apostolache și Gheorghe Voinea, care seceră acum pe ogoarele vasluiene".

Slobozia, recunoscuta capitală a grîului, a cinstit pe fruntașii pîinii, care au înfăptuit cu abnegație indicațiile secretarului general al partidului nostru, tovarășul Nicolae Ceausescu. Pe o pancartă așezată în mijlocul stadionului se putea citi : „Județul Ialomița este cunoscut ca grînarul României, ca un județ care întotdeauna a fost un mare producător agricol". Ei au trimis în hambarele țării mari cantități de grîu peste plan.

Pe stadion, în fața fruntașilor pîinii, gimnastele au desenat cu trupurile lor conturul județului. Au evoluat apoi corurile, tarafurile, grupuri de tineri care sugerau munca în cîmp, cărute încărcate cu legume și flori.

Lucian CIUBOTARU
corespondentul „Scînteii"

Aspect din timpul spectacolului de la Slobozia — Foto : **Aurel David**

Șantier de creație :
„PRO PATRIA"
de Walter Mihai KLEPPER

Răsfoim agenda de lucru a Uniunii compozitorilor. Sînt subliniate lucrările închinate anului 1907 și Independenței. Simfonia „1907" de D. Bughici, Simfonia a II-a „Independența" de Adrian Rațiu, „Schițe pentru frescă" de Corneliu Dan Georgescu ; este amintită fresca „Vremuri de vitejie" de Theodor Bratu, care a văzut lumina rampei pe scena Teatrului muzical brașovean și a obținut premiul III în Festivalul „Cîntarea României", cantate intitulate „1877", purtînd semnătura lui Dan Voiculescu, Cornel Țăranu, cantata „Eroii de la Plevna" de Nicolae Brînduș sau poemul simfonic de Diamandi Gheciu, lucrările compuse de Liana Șaptefrați și Maria Badian...

— *Tovarășe Walter Mihai Klepper, știm că ați compus o partitură închinată independenței. Se referă la evocarea eroicelor bătălii din 1877 ?*

— Și la anul 1877, dar nu numai atît. Este o partitură în care vorbesc despre luptele de veacuri ale poporului român pentru independență. Se numește **„Pro patria"**. Mi-a rămas în minte acest titlu citindu-l pe un obelisc din micul cimitir de lîngă Predeal, unde sînt înmormîntați soldați necunoscuți. Este un poem simfonic în trei secțiuni, fiecare înglobînd în țesătura momentului vechi cîntece patriotice revoluționare. Și anume : **„Deșteaptă-te române", „La arme", „Trei culori".**

— *Dacă nu procedați la citarea directă, mă gîndesc la culoarea pe care o capătă fiecare secțiune, la nuanțele pe care le impun cîntecele respective fiecărei părți a poemului, la ideile care fără îndoială sînt imprimate de către cunoscutele coruri.*

— Bineînțeles, în partea I încerc să **marchez** momentul trezirii la luptă, pentru ca după zugrăvirea luptei în sine — în partea mediană — să subliniez momentul de cinstire a eroilor. De la starea de frămîntare, de acumulare, de creștere a intensității (citarea cîntecului „Deșteaptă-te române"), la declanșarea luptei, la un „in memoriam". Am lucrat cu multă dragoste la această partitură. Este o muzică în care vorbesc despre istoria poporului meu, despre înaltele lui calități morale.

— *Anul trecut ați compus „Laudă omului", o partitură despre destin, luptă și idealuri, despre creație și sacrificiu, un ecou al baladei „Meșterul Manole".*

— Este o lucrare căreia m-am dăruit luni de zile, convins că fără o elaborare intensă, fără dăruire totală, creația nu poate fi decît vlăguită, seacă. Aș vrea să adaug că în agenda mea de lucru figurează coruri ; sînt delegat pe lîngă corul „Ion Vidu" din Lugoj să îndrum artiștii amatori și colaborez cu corul de cameră al sindicatului sanitar din Pucioasa. Chiar la cererea acestora am scris o partitură despre independență. Nu e nimic neobișnuit, nu este o obligație administrativă. Nu mă achit de aceste îndatoriri ca de niște sarcini de serviciu, ci este pur și simplu o onoare pentru mine să colaborez cu artiștii amatori, să le dedic partituri. Să aud cum prind viață notele mele, cîntecele despre oameni, despre muncă, despre România.

Smaranda OȚEANU

cinema

● **Frații mei, păsări călătoare :** FAVORIT — 9; 11,15; 13,30; 15,45; 18; 20,15. EFORIE — 9; 11,15; 13,30; 16; 18,15; 20,30.
● **Robin Hood junior :** PATRIA — 9,30; 11,30; 13,30; 16; 18; 20. LUCEAFĂRUL — 9; 11; 13; 15; 17; 19; 20,45, la grădină — 20.
● **Anul de grație 1573 :** BUZEȘTI — 9; 11,15; 13,30; 16; 18,15; 20,15.
● **Rocky :** FESTIVAL — 8,30; 10,45; 13,15; 15,45; 18,15; 20,45. FEROVIAR — 9; 11,30; 14; 17; 19,45. MODERN — 8,30; 11; 13,30; 16; 18,30; 20,45, la grădină — 20,15. GRĂDINA CAPITOL — 20,15.
● **Pasărea albastră :** CENTRAL — 9,15; 11,30; 13,45; 16; 18,15; 20,30.
● **Operațiunea „Petrol" :** VICTORIA — 9; 11,15; 13,30; 15,45; 18; 20,15. FLOREASCA — 9; 11; 13; 15,30.
● **Magnolia înflorește din plin :** FLOREASCA — 18; 20.
● **Gluma :** LIRA — 9; 11,15; 13,30; 16; 18; 20. ARTA — 9; 11,15; 13,30; 15,45; 18; 20, la grădină — 20,30.
● **Timidul :** EXCELSIOR — 9; 11,15; 13,30; 16; 18,15; 20,30. MELODIA — 9; 11,15; 13,30; 16; 18,15; 20,30. GLORIA — 9; 11,15; 13,30; 15,45; 18; 20,15.
● **Din nou... Disney — 9,30. Potopul** (seriile I-II) — 11,30; 15; 18,30 : COSMOS.
● **Potopul** (seriile III-IV) : DRUMUL SĂRII — 16; 19,15.
● **Comedie mută '77 :** GRIVIȚA — 9; 11,15; 13,30; 15,45; 18; 20,15. GIULEȘTI — 9; 11; 13,15; 15,30; 17,45; 20. VOLGA — 9; 11,15; 13,30; 15,45; 18; 20.
● **Un gentleman în vestul sălbatic :** PALATUL SPORTURILOR ȘI CULTURII — 18.
● **Benji** — 9,30; 11,30; 13,30; 15,30. **Maiakovski ride** — 17,30; 19,30 : FERENTARI.
● **Omul meu drag** — 9,45. **David Copperfield** — 11,45. **Texas** — 14. **Cît timp ești sănătos** — 16,15; 18,30. **Răfuiala la O.K. Corral** — 20,30 : CINEMATECA.
● **Cartea junglei** — 9; 11,15; 13,30; 15,45. **Moara cu noroc** — 18; 20 : TIMPURI NOI.
● **Acești vecini „minunați" :** COTROCENI — 18; 20,15. BUCEGI — 13,30; 15,30; 17,45; 19,45.
● **Diavolii din Spartivento :** BUCEGI — 9; 11,15, la grădină — 20,15.
● **Locotenentul McQ în acțiune :** COTROCENI — 9; 11,15; 13,30; 15,45. MIORIȚA — 9; 11,15; 13,30; 15,45; 18; 20,15.
● **Furnicarul :** POPULAR — 15,45; 18; 20.
● **Mîini reci :** AURORA — 9; 11,15; 13,30; 15,45; 18; 20, la grădină — 20,15. TOMIS — 9; 11,15; 13,30; 15,45; 18; 20, la grădină — 20,30. FLAMURA — 11,15; 13,30; 15,45; 18; 20,15. GRĂDINA FESTIVAL — 20,15.
● **Mica sirenă :** FLAMURA — 9.
● **Dick Turpin :** MUNCA — 13,30; 15,45; 18; 20. GRĂDINA LIRA — 20,15.
● **Tereza nu te voi părăsi :** MUNCA — 9; 11.
● **Invincibilul Luke** — 16; 18. **Gloria nu cîntă** — 20 : PACEA.
● **Pușcă veche :** VIITORUL — 9; 11,15; 13,30. GRĂDINA MOȘILOR — 20,30.
● **Roșcovanul :** VIITORUL — 15,45; 18; 20,15.
● **Tom și Jerry** — 9,30. **Accident** — 11,30; 13,30; 16; 18; 20 : FLACĂRA.
● **B. D. intră în acțiune :** PROGRESUL — 16; 18; 20.
● **Urmărire la Amsterdam :** GRĂDINA DINAMO — 20.
● **Ah, Jonathan, Jonathan !:** GRĂDINA BUZEȘTI — 20,15.
● **Șapte păcate :** PARC-HOTEL — 20,30.
● **Mușcă și fugi :** GRĂDINA UNIREA — 20,15.
● **Joe Kidd :** GRĂDINA TITAN — 20,15.
● **Un orășel în Texas :** GRĂDINA FLACĂRA — 20,30.

teatre

● Teatrul Mic (la Rotonda scriitorilor din Cișmigiu) : Spectacol de sunet și lumină „Din stejar, stejar răsare" — 20.
● Teatrul „C. I. Nottara" (la Teatrul de vară Herăstrău) : Gaițele — 20.
● Teatrul satiric-muzical „C. Tănase" (Grădina Boema) : „Camping-Boema" — 19,30.
● Ansamblul artistic „Rapsodia română" : **Bucuroși de oaspeți** — 18,30.
● Teatrul „Țăndărică" (la Școala generală 108, bd. Republicii 209) : Ileana Sînziana — 19,30.

tv

PROGRAMUL I

9,00 Teleșcoală
10,00 Antologia filmului pentru copii și tineret : Stan și Bran — toreadori
11,00 Între Tibleș și apa Lăpușului
11,20 File de istorie
11,40 Telex
16,00 Telex
16,05 Lecții TV pentru lucrătorii din agricultură
16,35 Liberia — 130 de ani
16,55 Muzică populară din Banat
17,05 Seara televiziunii cubaneze
19,30 Telejurnal
20,00 La ordinea zilei. În dezbaterea adunării generale a sectorului de investiții-construcții de la Întreprinderea „1 Mai" Ploiești : executarea lucrărilor de investiții în regie proprie
20,10 Seară de teatru : „Fata cinstită" de Carlo Goldoni. Premieră TV.
21,20 „Cîntarea României"
21,40 Mai aveți o întrebare ?
22,20 Telejurnal

PROGRAMUL II

20,00 Film serial pentru copii : Robin Hood — reluarea episodului 1
20,25 Seara televiziunii cubaneze
21,15 Telex
21,20 Viața economică a Capitalei
21,40 Tineretul Capitalei
22,05 Muzică de cameră : J. Brahms — Sonata pentru clarinet și pian.

Cartea de poezie

Gh. PITUȚ
„Stelele fixe"

Sonetul cu care se deschide recentul volum al lui Gh. Pituț, **Stelele fixe**, poartă titlul **La noi** și are, prin mesajul lui, un evident caracter programatic. Esențial patriotic : *„Nu pun dispreț nicicînd pe nime, / dar eu îmi părtinesc poporul, / oricum ar fi — el e izvorul / și steaua fixă de vechime; // el a slujit o albăstrime / ce colorează viitorul / c-un fel mai cosmic în decorul / vieții popoarelor sublime //. La noi un om e ca o casă, / pe deal o casă-i ca o țară / și țara seamănă c-o masă // a cerului înalt de vară / unde luceafărul coboară / să-și ia lucirea ne-nțeleasă".*

Poezia e, neîndoielnic, o replică, în actualitate, la versurile cernite ale lui O. Goga din capodopera sa **Noi**. Dar mai ales configurarea dragostei de țară într-un univers sentimental propriu întregii lirici a lui Gh. Pituț. Poetul care, de la debut, se considera un fiu al pădurii și al miturilor, al forțelor chtonice și al aspirațiilor astrale, al ethosului românesc, al tradițiilor, avînd cultul părinților și al copiilor, al valorilor perene, ale continuității și permanenței acestora. Încercînd, pe urmele lui Eminescu și Blaga, să le cuprindă și să le decanteze. Condiția nouă, revelată în **Stelele fixe**, e impactul cu alte realități sociale decît cele cunoscute și descifrate în spațiul național. De unde natura particulară a meditației. Intensificarea trăirii unor laitmotive, ca în **Grijă** : *„Acum îmi dau mai bine decît oricine seama / ce arhetip e tata și ce durere mama, / că-adînc izvor un frate, ce riu de lacrimi sora".* Laitmotive ale umanismului, ale constituției anteice, ale opțiunilor fundamentale.

Puse în **Stelele fixe**, la scara corelațiilor generale, imanente, dar și la aceea a raporturilor lor antitetice cu nonumanismul, cu existența ideii de Rău, poemele lui Gheorghe Pituț consemnează complexitatea unor atari confruntări. Între, adică, omul descins dintr-o lume a supremației valorilor etice și una în care acestea sînt în disoluție. Dintre o lume dominată de sentimentul vieții în continuă efervescență, de realitatea comunicabilității diacronice și sincronice, la altitudinea înțelegerii socialiste a termenilor, și o alta, tipic capitalistă, intuită în convulsiile, neliniștile, întrebările, tristețile, apostaziile, himerele, drogările, solitudinile sale. Într-un cuvînt : alienările sale.

E dincolo de orice discuție : demersul liric al lui Gheorghe Pituț e de ordin moral. Poetul privind, nu o dată cutremurat, adevărurile, din unghiul celui ce pledează pentru respectul demnității, pentru promovarea virtuților definitorii ale speciei umane, pentru supravietuirea acesteia, pentru a găsi cele mai bune răspunsuri eternelor interogații transmise de „sfinxul umblător", pentru a face ca lumina să triumfe, iar meliorismul să-și confirme identitatea sa notională.

Esențial patriotică, prin punctul ei de plecare, esențial etică prin dimensiunile sale umaniste și prin reverberațiile atitudinale, prin „stelele fixe", lirica lui Gheorghe Pituț e, în fapt, deopotrivă, civică. Și, superior, politică. Îmbrățișînd, fără manicheisme, circumstanța omului contemporan, solicitat, ca niciodată, de simțul realului, de luciditate, fără a ignora obscuritățile, incapacitatea unora de a-și menține coloana vertebrală, statutul de verticalitate. Înțelegînd prin politic afirmarea credinței în vocația omenirii de a urca, de a se autodepăși, de a se despărți de ceea ce nu-i aparține, nici măcar ca păcat venial, de a lupta împotriva a orice atentează împotriva „sinelui". Pentru că, dincolo de variabile, de aleatoriu, se impune ca durată, peste timp și spațiu, un invariant : *„Orișice am face, orișice am spune — / lumea este darul gîndurile bune"* (Pastel civil). Și (Să zbori), *„Să zbori, să zbori ! — Necesitate. / Să prinzi lumina care curge / Ești mort sau cugeți, Demiurge ? / Să zbori, să zbori ! — Necesitate."* Replica „pădurarului" Gheorghe Pituț e, în accepția înțelepciunii sadoveniene, nu a celui care nu înțelege fluxul civilizației, ci a celui care militează pentru progresul social și economic, ca legitate morală.

„Stelele fixe" ale poetului, iluminate de întîlnirea sa cu „vocea robotilor" și cu propria-i voce redescoperită, semnifică ideea de conștiință, de angajare opțională a poetului autentic. Ipostază reprezentativă a națiunii sale. A umanității. A ethnosului și a ethosului.

Aurel MARTIN

„Palatul coconilor" din Negreți-Oaș

În fiecare zi, dimineața și după amiaza, străzile orașului Negreți-Oaș și ale comunelor din apropiere sînt străbătute de 2 microbuze pe care de la distanță se poate citi : „Atenție, copii !". Sînt „coconii" — așa sînt numiți în partea locului copiii — muncitorilor și muncitoarelor de la Întreprinderea de in și cînepă, care călătoresc fie spre grădiniță, fie spre casa părintească.

„Palatul coconilor" — complexul grădiniță-cresă aparținător întreprinderii — este o eleganță clădire cu etaj. Sălile ei mari, luminoase — unele pentru lecții, altele pentru joacă, dormitoarele, sufrageria — sînt ornate cu scene din cele mai îndrăgite povești. El găzduiește circa 300 de copii, din care peste 50 în cadrul cresei. „Coconilor", ai căror părinți au domiciliul mai îndepărtat, li se asigură un program săptămînal.

Într-un chip nu mai puțin fericit și-au găsit aici rezolvarea și alte probleme sociale. S-a dat în folosință o cantină unde iau masa circa 500 de angajați. În timpul pauzei de masă cei ce doresc se pot duce la microcantina înființată recent în incinta întreprinderii. **(Octav Grumeza).**

FAPTUL DIVERS

Ca părinți și bunici

Ion Popescu, S. Margulius, S. Minculescu, Elena Florescu, Ecaterina Gheorghe și Maria Vajaica sînt numai cîțiva din semnatarii unei scrisori sosite ieri pe adresa rubricii noastre, în care se spune: „Cu ajutorul Casei de ajutor reciproc a pensionarilor din sectorul 5 al Capitalei, 40 de pensionari de la căminul-spital Berceni am făcut o foarte frumoasă excursie pe Valea Oltului. O excursie cu oameni bătrîni și suferinzi dă mult de furcă organizatorilor și tocmai de aceea vă rugăm să ne ajutați să mulțumim și prin ziar celor care ne-au purtat de grijă și au făcut tot ce a fost omenește posibil ca să ne simțim cît mai bine. Este vorba de ghidul Valentin Mustafa și șoferul Ion Gălbinișteanu de la O.N.T. Amîndurora le mulțumim din inimă pentru răbdarea, tactul, blîndețea și politețea cu care ne-au înconjurat. Într-un cuvînt, ne-au tratat ca pe proprii lor părinți și bunici".

E ceva!

Corespondentul nostru voluntar Zaharia Ciulei ne asigură că toată lumea a auzit de Chitila, nume de comună și de stație de cale ferată de lîngă București și că ar vrea ca să audă lumea și de numele lui Dumitru Oprea. Cine este Dumitru Oprea? Dumitru Oprea este — mai bine zis a fost pînă ieri — unul din cei mai harnici și mai „rapizi" poștași pe care i-au avut vreodată chitilenii. În cei aproape 40 de ani cît a bătut în lung și în lat drumurile comunei, poștașul a împărțit peste 1 000 000 de scrisori, teancuri întregi de telegrame, mandate poștale. Vești sosite din toate colțurile țării, pe care le împărțea cu grabă și bucurie. Cineva a avut curiozitatea să facă un calcul, din care reiese că distanța străbătută de poștaș prin Chitila lui întrece de cîteva ori ocolul Pămîntului pe la ecuator. E ceva!

Smîntînă pe apa sîmbetei

Deodată, din spatele unor combine care circulau pe șoseaua Apahida pe raza comunei Călan, județul Cluj, a apărut, ca o nălucă, Ana B., o bătrînă de peste 70 de ani. Tocmai atunci, din sens opus venea o autocisternă a Întreprinderii de industrializare a laptelui (nr. 21-Cj-1096). Era de ajuns o fracțiune de secundă, pentru ca bătrîna să ajungă sub roțile mașinii. Dar cu o prezență de spirit extraordinară, șoferul Ion Brumaru a mișcat brusc volanul și, printr-o veritabilă echilibristică, a reușit să treacă... milimetric pe lîngă bătrînă îngrozită de spaimă. Totuși, autocisterna a intrat într-un gard unde s-a răsturnat. O bună parte din smîntîna dinăuntru s-a dus pe apa sîmbetei.

La miez de noapte

Ne scrie primarul comunei Nalban, din județul Tulcea, Toader Ghiban: „Aș vrea să vă aduc la cunoștință o întîmplare de necrezut, ai cărei autori sînt mecanizatorul Vasile Caprian și cetățeanul Tudor Vasile, care este cam certat cu munca. Cei doi s-au gîndit să facă rost de niscai grîu fără osteneală. Mecanizatorul Caprian s-a urcat la miezul nopții (pe la ora 1) pe o combină, a intrat cu ea în lanul cooperativei agricole și a început să recolteze vreo 600 de kilograme de grîu, pe care l-a dus apoi acasă la cetățeanul Tudor Vasile, care abia îl aștepta să-l pună în saci. Dar n-au mai apucat, pentru că șeful postului nostru de miliție, Gh. Dascălu, a fost și de data asta la... post".

Imprudență

Este vremea cînd pe ogoare se lucrează din zori pînă seara tîrziu și, adeseori, și noaptea. Pentru a-și spori eforturile, oamenii apelează și la binefacerile mecanizării. Lucru firesc și necesar. Cu o condiție: să nu se recurgă la improvizații. Pentru că, iată ce s-a întîmplat la cooperativa agricolă din Răcătău, județul Bacău. Ca să ridice mai repede și mai cu spor balții de paie pentru a-i stivui, oamenii au meșterit un transportor pe care l-au racordat, printr-o improvizație, la rețeaua electrică. Deși cunoștea acest lucru, inginerul șef al unității a încercat să pună instalația în funcțiune, fără să respecte cele mai elementare norme de tehnica securității muncii. Imprudența i-a fost fatală. Cu toate eforturile medicului și ale celorlalți oameni, nu a mai putut fi salvat.

Rubrică realizată de
Petre POPA
cu sprijinul corespondenților „Scînteii"

Plecarea delegației Partidului Comunist Mexican

Luni dimineața a părăsit Capitala delegația Partidului Comunist Mexican, condusă de tovarășul Arnoldo Martinez Verdugo, secretar general al C.C. al P.C.M., care a efectuat o vizită de prietenie în țara noastră la invitația Comitetului Central al Partidului Comunist Român.

La plecare, delegația P.C.M. a fost salutată de tovarășii Iosif Banc, membru supleant al Comitetului Politic Executiv, secretar al C.C. al P.C.R., Gheorghe Necula, membru al Colegiului Central de partid, Haralambie Alexa, adjunct de șef de secție la C.C. al P.C.R., de activiști de partid.

(Agerpres)

BULETIN RUTIER

Recomandări din partea Inspectoratului General al Miliției — Direcția circulație

Zile de vîrf ale sezonului estival. Pe principalele șosele care duc spre litoral sau spre munte se desfășoară o tot mai intensă circulație autoturistică. Pentru a se evita eventualele accidente grave care mai au loc pe unele artere foarte solicitate, trebuie subliniat faptul că țara noastră dispune în prezent de o rețea deasă de drumuri asfaltate, care străbat zone pitorești, cu frumuseți inedite, care merită să fie cunoscute. Cu toate acestea, se constată o continuă aglomerare a acelorași drumuri tradiționale.

Din București spre litoral se poate ajunge nu numai pe ruta Urziceni—Slobozia—Hîrșova, cu un mare număr de comune pe parcurs, care obligă frecvent pe conducătorii auto la reducerea vitezei, ci pe rutele mai rar folosite prin **Lehliu—Dragalina—Giurgeni** sau **Lehliu—Călărași—Ostrov.**

Pentru trecerea Carpaților Meridionali și Orientali există cel puțin zece posibilități, dar pe Valea Prahovei se concentrează cele mai multe autovehicule. Să nu se uite că pe un drum mai puțin solicitat se circulă mai bine, mai comod, mai repede și în mai mare siguranță.

Pentru realizarea unei deplasări plăcute, ferită de pericolul accidentelor, este bine să nu se parcurgă pe zi mai mult de 300 km, astfel încît cei aflați la volan să nu se expună suprasolicitărilor și, de alci, primejdiei de a adormi la volan. De asemenea, din cînd în cînd, este recomandabil să se efectueze opriri pentru relaxare. Să nu se plece la drum fără un minim de piese de rezervă și fără un control asupra stării tehnice a autovehiculului, inclusiv a pneurilor. Să se evite supraîncărcarea autoturismului cu persoane și bagaje, iar copiii să nu fie lăsați pe bancheta din față, nici măcar în brațele unei persoane adulte, pentru a nu-i expune loviril de bord în timpul frînărilor sau virărilor bruste. Încă o recomandare utilă: să se folosească centura de siguranță.

DE LA ADAS

Printre numeroasele forme de asigurări facultative puse la dispoziția cetățenilor de către ADAS este și „asigurarea mixtă de viață".

Această asigurare constituie un sprijin bănesc pentru cei care o contractează sau pentru familia sa în cazul survenirii unor evenimente neprevăzute asigurate și, totodată, dă posibilitatea asiguratului să economisească în mod planificat o anumită sumă de bani pe care o va primi la expirarea poliței.

Asigurarea mixtă de viață se practică și în alte trei variante, realizate prin extinderea protecției asupra unui număr mai mare de persoane, prin majorarea cuantumului sumei asigurate în cazul survenirii unor anumite evenimente asigurate, ori prin prelungirea în timp a prestațiilor ADAS.

Astfel, în **„asigurarea familială mixtă de viață"** se cuprind toți membrii familiei în vîrstă de la 5 ani la 60 de ani, oricare dintre aceștia putînd încasa suma asigurată.

Prin **„asigurarea mixtă de viață și suplimentară de accidente"** în cazul urmărilor accidentelor cuprinse în asigurare, suma înscrisă în poliță se plătește majorată de 6 ori.

Prin **„asigurarea mixtă de viață cu pensie pentru urmași"** se garantează primirea eșalonată a unor sume de bani de către urmașii asiguratului.

Asigurările menționate prezintă o serie de avantaje, dintre care enumerăm:

- Sînt accesibile tuturor persoanelor în vîrstă de la 16 ani pînă la 60 de ani.
- Se pot contracta pe termene de la 5 la 20 de ani.
- Primele de asigurare sînt convenabile, diferențiate în funcție de vîrsta persoanei ce se asigură, de durata asigurării și de suma asigurată și pot fi achitate și în rate.
- La expirarea asigurărilor la care primele au fost plătite pentru întreaga durată prevăzută în poliță, sumele asigurate se majorează cu 10%.
- Asigurările participă la tragerile de amortizare lunare și speciale.
- Sumele cuvenite pentru cazurile de invaliditate permanentă parțială se plătesc majorate cu 25%.

Pentru a beneficia neîntrerupt de toate foloasele ce le oferă asigurările, este necesar ca ratele de primă să fie achitate la termenele stabilite.

Pentru relații suplimentare și contractarea de asigurări cei interesați se pot adresa responsabililor cu asigurările din unitățile socialiste, agenților și inspectorilor de asigurare sau, direct, oricărei unități ADAS.

„LOZUL VACANȚEI"

Continuă cu succes vînzarea „LOZULUI VACANȚEI" — emisiune specială limitată — care oferă autoturisme „Dacia 1300", „Skoda S 100" și peste 825 000 cîștiguri în bani. Suplimentar se acordă — din fond special — cîștiguri în valoare de 1 670 000 lei.

„LOZUL VACANȚEI" se găsește de vînzare la toate agențiile Loto Pronosport și la vînzătorii volanți din mediul urban.

Cronica zilei

Președintele Marii Adunări Naționale, Nicolae Giosan, a adresat o telegramă de felicitare președintelui Adunării Naționale a Puterii Populare din Cuba, Blas Roca Calderio, cu prilejul celei de-a XXIV-a aniversări a Zilei insurecției naționale cubaneze.

Cu același prilej, ministrul afacerilor externe, George Macovescu, a trimis o telegramă de felicitare ministrului relațiilor externe al Republicii Cuba, Isidoro Malmierca Peoli; totodată, Consiliul Central al Uniunii Generale a Sindicatelor din România, Comitetul Central al Uniunii Tineretului Comunist, Consiliul Național al Femeilor, Comitetul Național pentru Apărarea Păcii, alte organizații de masă și obștești au adresat telegrame de felicitare organizațiilor similare din Cuba. De asemenea, Institutul român pentru relațiile culturale cu străinătatea a organizat, luni după-amiază, o manifestare culturală.

★

George Macovescu, ministrul afacerilor externe al Republicii Socialiste România, a adresat o telegramă de felicitare ministrului afacerilor externe al Republicii Liberia, Charles Cecil Dennis jr., cu prilejul Zilei naționale a acestei țări.

★

Luni dimineață au început la București convorbirile economice româno-etiopiene, prilejuite de vizita în țara noastră a unei delegații economice a Consiliului Militar Administrativ Provizoriu al Etiopiei Socialiste.

Din partea română, la convorbiri participă o delegație condusă de Bujor Almășan, ministru secretar de stat la Ministerul Comerțului Exterior și Cooperării Economice Internaționale, iar din partea etiopiană, o delegație condusă de Gessesse Wolde Kidan, membru al Comitetului Permanent al Consiliului Militar Administrativ Provizoriu, șeful secției economice. Din delegație face parte și dr. Ashagre Yigletu, ministru pentru comerț și turism.

Au fost abordate probleme privind dezvoltarea relațiilor comerciale și de cooperare economică și tehnică dintre România și Etiopia.

vremea

Ieri în țară: Vremea a fost călduroasă cu cerul variabil. Vîntul a suflat în general slab cu intensificări locale în Banat, cu viteze pînă la 40—50 km pe oră. Temperatura aerului la ora 14 era cuprinsă între 23 de grade la Sulina și 31 de grade la Mălcănești, în cursul dimineții în estul Transilvaniei și zona de munte local s-a semnalat ceață.

Timpul probabil pentru zilele de 27, 28 și 29 iulie. În țară: Vreme călduroasă mai ales la începutul intervalului. Cerul va fi variabil cu înnorări mai accentuate în Banat, Crișana, Maramureș, Transilvania și nordul Moldovei, precum și în zona de munte unde vor cădea ploi care vor avea și caracter de averse însoțite de descărcări electrice și izolat de grindină. În celelalte regiuni ploile vor avea caracter izolat. Vînt slab pînă la 15 km pe oră cu intensificări de scurtă durată pînă la 30—35 km pe oră în nord-vestul țării și la munte predominînd din sectorul vestic. Temperatura va scădea ușor în a doua parte a intervalului începînd din nord-vestul țării. Minimele vor fi cuprinse între 10 și 20 de grade, iar maximele între 24 și 32 de grade izolat mai ridicate la începutul intervalului în sudul țării. **În București:** Vreme călduroasă mai ales în prima parte a intervalului. Cerul va fi variabil, favorabil ploii la sfîrșitul intervalului. Vînt slab pînă la moderat.

LOTO 2

NUMERELE EXTRASE LA TRAGEREA DIN 24 IULIE 1977

Extragerea I: 65 1 34 17.
Extragerea a II-a: 13 45 60 35.
Extragerea a III-a: 46 71 12 43.

FOND GENERAL DE CÎȘTIGURI: 406 609 lei.

Ziua insurecției naționale a poporului cubanez

Tovarășului FIDEL CASTRO RUZ

Prim-secretar al Comitetului Central al Partidului Comunist din Cuba, Președintele Consiliului de Stat și al Consiliului de Miniștri ale Republicii Cuba

HAVANA

Sărbătorirea celei de-a XXIV-a aniversări a asaltului cazărmii Moncada — Ziua insurecției naționale cubaneze — ne oferă plăcutul prilej să vă adresăm dumneavoastră, Comitetului Central al Partidului Comunist din Cuba, Consiliului de Stat, Consiliului de Miniștri ale Republicii Cuba și poporului cubanez, sincere felicitări și un călduros salut tovărășesc, în numele Comitetului Central al Partidului Comunist Român, al Consiliului de Stat, al Guvernului Republicii Socialiste România, al poporului român și al nostru personal.

Poporul român urmărește cu satisfacție realizările obținute de poporul frate cubanez, sub conducerea partidului său comunist, în opera de construcție socialistă și îi urează tot mai mari succese în munca pentru progresul, prosperitatea și fericirea patriei sale.

Ne exprimăm și cu acest prilej convingerea că relațiile de prietenie și colaborare multilaterală dintre partidele și țările noastre se vor întări și dezvolta continuu spre binele popoarelor român și cubanez, al cauzei socialismului și păcii în lume.

NICOLAE CEAUȘESCU
Secretar general al Partidului Comunist Român, Președintele Republicii Socialiste România

MANEA MĂNESCU
Prim-ministru al Guvernului Republicii Socialiste România

26 iulie s-a înscris ca o dată memorabilă în analele luptei eroice a poporului cubanez pentru libertate și progres. În acea zi a anului 1953, un grup de tineri patrioți, în frunte cu Fidel Castro, a luat cu asalt citadela militară Moncada din Santiago de Cuba, marcînd un episod eroic în lupta grea, presărată cu nenumărate dificultăți, împotriva sîngerosului regim al generalului Batista. Această luptă avea să triumfe, așa cum se știe, la 1 ianuarie 1959, prin preluarea puterii de către forțele populare, ceea ce a marcat apariția primului stat socialist pe continentul american.

Rememorarea evenimentelor petrecute cu 24 de ani în urmă oferă prilejul de a consemna marile succese repurtate de poporul cubanez, sub conducerea partidului său comunist, în opera de făurire a noii orînduiri, în lupta pentru apărarea cuceririlor revoluționare, a independenței și suveranității naționale. În anii socialismului, pe pămîntul Cubei au luat naștere ramuri noi ale industriei și agriculturii, s-au dezvoltat învățămîntul, știința și cultura, a crescut nivelul de trai material și spiritual al populației.

Poporul cubanez întîmpină sărbătoarea de astăzi angajat în înfăptuirea planului cincinal de dezvoltare social-economică — elaborat de primul Congres al Partidului Comunist din Cuba — pe această cale înregistrîndu-se un șir de pași remarcabili, menți să ducă la dezvoltarea multilaterală a noii orînduiri.

Bucurîndu-se din inimă de succesele repurtate de poporul cubanez prieten, poporul român încearcă un sentiment de vădită satisfacție pentru cursul ascendent al relațiilor de strînsă prietenie și colaborare româno-cubaneze, care își au temelia trainică în comunitatea de orînduire de ideologie și de țeluri.

În dezvoltarea continuă a raporturilor prietenești dintre țările și popoarele noastre, un rol determinant au avut și au legăturile de solidaritate și colaborare dintre Partidul Comunist Român și Partidul Comunist din Cuba, întîlnirile și convorbirile, de la București și Havana, dintre tovarășii Nicolae Ceaușescu și Fidel Castro, care au impulsionat extinderea colaborării pe diferite planuri.

Felicitînd poporul cubanez cu prilejul marii sale sărbători, poporul român îi urează noi și noi izbînzi în înflorirea continuă a patriei sale socialiste.

Mesajul „Insulei tineretului"

Zidurile groase ale Moncadei, ce străjuiesc de la înălțimea unei coline orașul Santiago de Cuba, și-au pierdut de mult scopul inițial. O inscripție fixată pe frontispiciu vestește convertirea fortăreței în „Ciudad escolar 26 de Julio — primer cuartel convertido en escuela" (Orașul școlar „26 iulie" — prima cazarmă transformată în școală). Locurile de detenție din marile orașe ale Cubei, sediile latifundiilor, clădirile somptuoase unde huzureau capitaliștii sînt astăzi lăcașuri de cultură și instruire pentru oameni de toate vîrstele. Cerințele reedificării social-economice a țării au ridicat cu intensitate problemele dezvoltării culturale. Pentru aceasta au fost create așa-numitele „Armatele alfabetizării", în care s-au înrolat, voluntar, peste 200 000 de institutori, profesori, studenți. Nu întîmplător „anul reformei agrare" a fost urmat, în 1961, de „anul educației". Cursuri de alfabetizare, apoi de perfecționare a cunoștințelor profesionale și de cultură generală, înființarea de școli de toate gradele, de institute de învățămînt superior sînt cîteva din formele de studiu în care au fost incluși atît tineri, cît și vîrstnici. Sistemul educațional cubanez a fost îndreptat spre îmbinarea studiului cu cerințele producției. Școlile s-au apropiat de locul de muncă, pot fi întîlnite chiar în uzine și fabrici, pe șantiere și plantații. În fosta țară a monoculturii, producătoare a trestiei de zahăr, specialiștii formați în ultimii 10—15 ani construiesc combine și aparatură electronică, înaltă orașe, selecționează plante și adaptează culturi noi.

Prefaceri însemnate a cunoscut și mica Insulă a Pinilor, cunoscută pe vremea dictatorului Batista pentru „închisoarea-model" construită aci, unde au fost aruncați mii de patrioți cubanezi, printre care și eroicii supraviețuitori ai asaltului de la 26 iulie; oamenii i-au zis „Isla de los 500 asesinados", denunțînd prin aceasta numărul deținuților uciși în primul an de funcționare. 1959 a marcat un an de răscruce și în destinul Insulei Pinilor. La chemarea comuniștilor, a guvernului revoluționar al Cubei mii de oameni, îndeosebi tineri, au devenit pionierii unei acțiuni complexe de punere în valoare a regiunii. În zece ani, numărul locuitorilor a ajuns la 55 000, din care peste jumătate nu depășeau 20 de ani. Acești tineri entuziaști, sosiți din toate colțurile Cubei, au defrișat pădurile, făcînd loc plantațiilor de citrice și cocotieri, fermelor de animale, așternînd panglici de asfalt, înălțînd case, construcții edilitar-gospodărești, întreprinderi și școli. După timpul consacrat muncii, urmează orele învățăturii. Insula Pinilor a devenit scena unui interesant experiment educativ — „școlile în cîmp". Activitatea practică se desfășoară pe cele cîteva sute de hectare plantate cu citrice și aflate în grija profesorilor și elevilor. Ei răsădesc, îngrijesc și valorifică culturile, țin gestiunea și oferă pentru export o producție crescîndă de mandarine, portocale, lămîi și grepfruturi. Cîteva zeci de astfel de școli secundare formează cadre pentru nevoile unei economii locale în continuă diversificare, oferind, totodată, tinerilor perspectiva unei specializări superioare ulterioare. Asemenea „școli în cîmp" funcționează astăzi în diverse zone ale Cubei.

„Se întîmplă destul de rar ca visele să se transforme în realitate" — spunea cu ani în urmă Fidel Castro, referindu-se la experimentul din Insula Pinilor. El a sugerat atunci ca acest colț de pămînt al Cubei să adopte denumirea care i se potrivește cel mai bine — „Insula tineretului". Un colț de țară care își aduce pe deplin contribuția la înfăptuirea obiectivelor edificării socialiste pentru care militează poporul cubanez.

G. BONDOC

● SPORT ● SPORT ● SPORT ● SPORT ● SPORT ● SPORT ● SPORT ● SPORT ● SPORT ● SPORT ● SPORT ● SPORT ● SPORT ● SPORT ●

În loc de „Revista competițiilor"

Cîteva opinii despre valoarea și pregătirea „schimbului de mîine" în sport

● La mondialele de la Buenos Aires, scrima românească și-a onorat clasa ● La Balcaniada de natație, pe locul întîi — copiii ● Eșec imprevizibil și criticabil în „Cupa Davis" ● Nici un titlu în trei competiții internaționale de tineret găzduite în țara noastră

Numeroase competiții, interne și internaționale, au asigurat săptămînii precedente o agendă sportivă deosebit de bogată, neobișnuită chiar pentru luna lui Cuptor, într-un an neolimpic. O exhaustivă trecere în revistă a lor — cum obișnuim în zilele de marți — ar fi de data aceasta mai greu de realizat și, poate, neinteresantă. De aceea, ne propunem să stăruim doar asupra cîtorva dintre ele, a căror desfășurare a pus în evidență unele concluzii și învățăminte de care organismele cu atribuții și răspunderi în sportul de performanță nu se poate să nu țină seama pentru viitor.

Ne amintim că anul trecut scrima noastră, întoarsă de la Montreal cu rezultate nemulțumitoare față de palmaresul și valoarea ei, și-a propus să înlăture în timp scurt greșelile care-i baraseră drumul spre medalii olimpice, mai ales la floretă feminină și la spadă. În primul rînd, au fost dezvoltate și consolidate secțiile de bază: la Satu Mare (unde s-a dat în folosință o excelentă și modernă sală de scrimă și unde cunoscutul antrenor **Csipler** a luat spre îndrumare și o serie de antrenori tineri), la Brașov, la Iași, la Tg. Mureș și în alte mari orașe. Apoi, au fost întinerite masiv loturile naționale cu talente de mare valoare și de mare perspectivă, după care s-a trecut cu devotiune și răspundere la muncă: între 35 și 40 de ore pregătire pe săptămînă. Și, astfel, în mai puțin de un an, **scrima românească și-a redobîndit, la Mondialele de la Buenos Aires, cîteva din galoanele de altădată: echipa de sabie (Dan Irimiciuc, Cornel Marin, Ioan Pop, Alexandru Nilca și Marin Mustață)** și-a reconfirmat prestigiul internațional, urcînd pe treapta de argint a podiumului de premiere și primind medaliile de vicecampioană mondială; **echipa feminină de floretă (cu Ecaterina Stahl, Suzana Ardeleanu, Magdalena Chezan, Marcela Moldovan și Aurora Dan** — deci, cu cîteva nume noi) a urcat pe treapta de bronz, anunțîndu-și revenirea în eșalonul de elită al scrimei mondiale; **Ecaterina Stahl** a obținut și ea, la individual, o bună performanță (locul al patrulea la... o tușă diferență de locul al treilea, ocupat acum de campioana olimpică de la Montreal); echipa de spadă s-a clasat a cincea. Sigur că ar fi bucurat și mai mult „aurul", sigur că la individual ne asteptam la mai mult, după cum se constată că, din cele două „arme" rămase, numai floreta feminină s-a reabilitat, spada rămînînd încă datoare. Dar, cum spuneam, timpul de aplicare a noilor măsuri a fost scurt; **orientarea spre tineret și, mai cu seamă, sporirea continuă a volumului de muncă la antrenamente** constituie motive de îndreptățită încredere în viitorul scrimei românești.

Unele raze de speranță — este drept, încă destul de palide — apar și în domeniul **natației.** La Sofia, echipa de senioare a României (alcătuită din tinere și junioare) a cucerit **cîteva titluri individuale, plus cel pe echipe,** în cadrul Balcaniadei de natație. **Camelia Hoțescu, Anca Miclăuș, Carmen Bunaciu și celelalte** reprezentante **(Daniela Georgescu, Ligia Anastasescu și copilul Irinel Pănulescu)** au doborît recorduri naționale și recorduri balcanice cu o dezinvoltură care sporește nădejdile în ele pentru dificilul examen ce-l vor constitui apropiatele Europene (14—21 august, la Jönköping, în Suedia). De pe acum se constată însă că la București, Cluj-Napoca, Reșița, Timișoara, Oradea, Brăila se lucrează serios și temeinic cu copiii. **Rămîne ca, la nivelul lotului național, fetele să facă saltul spre performanțe continentale, iar băieții să nu piardă urma... fetelor.**

Fiindcă vorbim de tineret, să spunem că **la Paris, în „Cupa Davis", echipa noastră,** în vîrstă de... 95 de ani (Țiriac 38, Năstase 31, Hărădău 26 — adică o medie de aproape 32 de ani) **a suferit un eșec pe cît de imprevizibil, pe atît de criticabil** (2—3, în loc de 3—2, cum era normal și de așteptat), **dezamăgindu-i și întristîndu-i profund pe numeroșii iubitori ai tenisului din țara noastră.** Autorul principal al acestei neplăcute surprize este **Ilie Năstase** — care a pierdut incredibil partida cu Jauffret, cu toate că la un moment dat conducea confortabil cu 2—0 la seturi și cu 4—2 în setul al treilea. Îi mai rămăsese numai să-și realizeze două servicii și victoria nu-i mai putea scăpa; dar Năstase — nepregătit fizic, tate de punct (partea sa) la dublu; Dumitru Hărădău s-a dovedit incapabil să realizeze un punct decisiv; **antrenorul Constantin Năstase** a arătat că nici măcar nu-l poate „stăpîni" pe propriu-i frate, cu atît mai puțin să-i dea lui Hărădău îndrumările calificate și eficiente care să suplinească lipsa de experiență a acestuia. În același timp însă, trebuie să recunoaștem că și Țiriac are dreptate cînd susține că e foarte dificil să te afirmi mereu în „Cupa Davis", bazîndu-te pe un singur jucător din cei doi de la simplu, care în felul acesta nu mai are voie la nici un „accident" — posibil și de neevitat în cariera oricărui „as". Pentru inexistența unui valoros jucător nr. 2 nu se mai face responsabil Năstase, ci **federația și specialiștii tenisului, care de ani și ani se țin doar după Năstase și Țiriac, neglijînd să asigure efectiv, prin măsuri serioase, tenace și eficiente, „schimbul de mîine" — sau, mai bine zis, de astăzi! — al acestora,** printr-o activitate metodică, științifică, de selecție și pregătire a unora dintre talentele certe oferite de competițiile de masă. Chiar dacă reprezentativa noastră se va mai baza cîtva timp tot pe Năstase și Țiriac, **cei ce răspund de destinele tenisului românesc sînt datori să se ocupe mai cu tragere de inimă și mai eficient de copii și tineret.** Altfel, „Cupa Davis" va rămîne pentru noi o întrecere din ce în ce mai puțin accesibilă.

Competiții internaționale recente au demonstrat că asemenea constatări și recomandări se impun și cu privire la alte sporturi. În **„Turneul Prietenia" la rugbi,** de exemplu, selecționata de juniori a țării noastre a pierdut finala, în care avea prima șansă, deși a condus trei sferturi din timpul de joc. Cauzele înfrîngerii — greșeli de ordin tehnic și tactic. Tinerii noștri au dovedit că în apărare scapă deseori mingea din mînă și nu pot placa decisiv, iar în atac se complică pînă cînd adversarul se repliază și se reorganizează; acest turneu — pregătit în pripă — a mai arătat că rugbiștii juniori nu știu să gîndească pe teren și comit grave erori tactice, chiar dacă de pe banca antrenorilor nostri îi conduc nu mai puțin decît trei reputați tehnicieni (ori poate tocmai pentru că erau trei?!). De asemenea, este cu totul neplăcut să consemnăm că în **„Concursul Prietenia" la caiac-canoe,** desfășurat zilele trecute la Snagov, tinerii urmași ai lui Patzalchin și ai lui Diba s-au comportat lamentabil. Dacă adăugăm și rezultatul nemulțumitor din **„Cupa Galea" la tenis** (locul al patrulea într-una din cele patru zone semifinale), observăm că reprezentanții noștri n-au cucerit nici un titlu la trei mari competiții de tineret, deși acestea s-au desfășurat în țara noastră.

Concluziile și învățămintele sînt limpezi: cu excepția gimnaticii, într-o bună măsură și a natației sau scrimei (toate însă numai la probele feminine), ca și cu încă douătrei excepții, **valoarea și pregătirea „schimbului de mîine" al titularilor de azi sînt necorespunzătoare față de parametrii internaționali, de posibilitățile și condițiile oferite, de așteptările iubitorilor sportului.** Așa se prezintă situația, pe lîngă disciplinele abordate mai sus, mai ales la atletism, fotbal, ciclism, baschet, volei, handbal — sporturi în care juniorii și tinerii se scaldă în albia mediocrității. **C.N.E.F.S., federațiile, cluburile și asociațiile sportive din țară au sesizat, cu siguranță, această situație și vor lua, sperăm, măsurile ce se cuvin. Este foarte necesar. Presant de necesar!**

G. MITROI

A XIII-a ediție a J. M. S.

Cea de-a 13-a ediție a Jocurilor mondiale ale surzilor, competiție polisportivă care a atras în aceste zile atenția amatorilor de sport din Capitală, se apropie de sfîrșit. Ieri pe stadionul Republicii s-au disputat ultimele probe ale concursului atletic, probe cîștigate de următorii sportivi: 1 500 m plat femei: Bachtel Betsyam (S.U.A.) — 4'41"8 10; 1 500 m plat bărbați: Willy Mulders (Belgia) 3'55"8/10; ștafeta 4x100 m femei: R. F. Germania 48"8 10; ștafeta 4x400 m bărbați: S.U.A. 3'18"; ștafeta 4x400 m femei: S.U.A. 3'59".

În turneul de lupte greco-romane în ordinea celor 10 categorii de greutate au fost declarați campioni: V. Neskaninov (U.R.S.S.); J. Radakov (Iugoslavia); I. Dușko (Iugoslavia); I. Lepihin (U.R.S.S.); M. Knezevici (Iugoslavia); S. Smolenski (U.R.S.S.); K. Karaman (Iran); L. Nogdanov (U.R.S.S.); V. Rubleden (U.R.S.S.); V. Paninin (U.R.S.S.).

Cursa ciclistă de fond disputată pe distanța de 81 km a revenit lui Roberto Bedin (Italia) cu timpul de 2h 41'39".

La volei masculin pe primele 3 locuri s-au clasat în ordine formațiile U.R.S.S., Iranului și României.

În finala turneului masculin de handbal echipa Iugoslaviei a învins cu scorul de 27—13 (15—8) echipa Danemarcei. În meciul pentru locul 3 formația Suediei a întrecut cu 15—14 (8—4) echipa României.

Jocurile mondiale ale surzilor se încheie astăzi pe stadionul Republicii din Capitală — unde se va disputa, cu începere de la ora 16,00, finala turneului de fotbal dintre echipele României și Bulgariei, după care va urma festivitatea de închidere.

Tineri boxeri în ring și pe podium

● În cadrul turneului internațional de box pentru tineret de la Balaton, pugilistul român Titi Cercel s-a situat pe primul loc la categoria pană, învingîndu-l în finală pe Dieter Toni (R.D. Germană). M. Constantin (semimuscă) și I. Motroc (muscă) au cîștigat medaliile de bronz la categoriile respective.

● La campionatele balcanice de box pentru juniori, desfășurate la Atena, pugiliștii români Viorel Ioana (pană), Alexandru Giurgiu (semimijlocie) și Marin Ifrim (mijlocie) au cucerit titlurile de campioni la categoriile respective. Radu Daniel și Sultan Haralambie au ocupat locul doi la categoriile muscă și, respectiv, semiușoară, primind medaliile de argint.

În clasamentul pe națiuni, România s-a situat pe primul loc, fiind urmată de Bulgaria și Iugoslavia.

● Tradiționala competiție de box „Mănușa litoralului" se va desfășura în sala sporturilor din Constanța între 8 și 14 august și va reuni pugiliști din U.R.S.S., Polonia, R.D. Germană, R.F. Germania, Bulgaria, Turcia, Grecia, Iugoslavia, Pakistan și România.

Miting aviatic la Deva

La Deva, pe aeroportul Săulești — cu ocazia încheierii etapei interjudețene a concursului de planorism și parașutism — Aeroclubul Central Român, C.C. al U.T.C. și Consiliul județean pentru educație fizică și sport Hunedoara au organizat duminică, în cadrul „Daciadei", un mare miting de aviație la care au participat maeștri și maeștri emeriți ai sportului, componenți ai loturilor naționale de planorism, parașutism și zbor cu motor din București, Brașov, Ploiești, Iași și Galați. Peste 25 000 de tineri și vîrstnici au asistat la înalte acrobații cu avioanele și planoarele, lansări de parașutiști — fete și băieți — vînătoare de baloane, defilare de avioane cu drapele etc. Spectatorii au apreciat înalta măiestrie a pilotilor și parașutiștilor, care au făcut o frumoasă propagandă a zborului cu motor. (Sabin Cerbu).

ÎN CÎTEVA RÎNDURI

● În localitatea iugoslavă Kladovo s-a desfășurat un concurs internațional de lupte greco-romane, la care au participat sportivi din Bulgaria, R. F. Germania, România, Iugoslavia și alte țări. Printre protagoniștii competiției s-au numărat și luptătorii români Nicolae Zamfir (52 kg), Ivan Sabin (100 kg) și Roman Codreanu (peste 100 kg), clasați pe primul loc la categoriile respective. George Dumitriu și Nicolae Lăcrățeanu au ocupat locul doi la categoriile 100 kg și, respectiv, peste 100 kg.

● La Vichy (Franța) au continuat întrecerile campionatelor europene de tenis de masă pentru juniori.

În competiția de junioare II, echipa României a obținut trei victorii, cîștigînd cu același scor (3—0), meciurile susținute cu formațiile Norvegiei, Scoției și Italiei.

În turneul de juniori I, selecționata României a învins cu 5—0 echipa Irlandei și a pierdut cu 3—5 în fața formației R. F. Germania.

La O.N.U. a fost difuzată ca document oficial

„Declarația cu privire la adîncirea prieteniei și dezvoltarea colaborării frățești dintre Partidul Comunist Român și Partidul Socialist Unit din Germania, dintre Republica Socialistă România și Republica Democrată Germană"

NAȚIUNILE UNITE 25 (Agerpres). — La Națiunile Unite a fost difuzată ca document oficial al Adunării Generale a O.N.U. **„Declarația cu privire la adîncirea prieteniei și dezvoltarea colaborării frățești dintre Partidul Comunist Român și Partidul Socialist Unit din Germania, dintre Republica Socialistă România și Republica Democrată Germană"**, semnată la Berlin, la 10 iunie 1977, de tovarășul Nicolae Ceaușescu, secretar general al Partidului Comunist Român, președintele Republicii Socialiste România, și tovarășul Erich Honecker, secretar general al Comitetului Central al Partidului Socialist Unit din Germania, președintele Consiliului de Stat al Republicii Democrate Germane.

Acest document a fost publicat la punctul de pe ordinea de zi a sesiunii a XXXII-a a Adunării Generale a O.N.U. intitulat „Transpunerea în viață a Declarației asupra întăririi securității internaționale".

LUSAKA

Întîlnire la nivel înalt consacrată examinării situației din Africa australă

LUSAKA 25 (Agerpres). — Luni, la Lusaka, a avut loc o întîlnire la care au participat președinții Zambiei, Tanzaniei, Mozambicului, Angolei și vicepreședintele Botswanei, consacrată examinării situației din Africa australă. Agențiile internaționale de presă consemnează, de asemenea, prezența la Lusaka a conducătorilor Frontului Patriotic Zimbabwe, Organizației Poporului din Africa de Sud-Vest (S.W.A.P.O.) și Congresului Național African.

Evoluția conflictului dintre Egipt și Libia

• Președintele Anwar El Sadat a ordonat încetarea tuturor operațiunilor militare la frontiera cu Libia • Inițiative în vederea reglementării litigiului

CAIRO — Agențiile internaționale de presă, citind agenția M.E.N., informează că „președintele Egiptului, Anwar El Sadat, a ordonat duminică seara încetarea imediată a tuturor operațiunilor militare la frontiera cu Libia".

Înainte de emiterea ordinului, șeful statului egiptean a avut convorbiri cu președintele Algeriei, Houari Boumediene. Acesta a sosit duminică după-amiază la Alexandria, după ce în cursul dimineții aceleiași zile conferise la Tripoli cu președintele Jamahiriei Arabe Libiene Socialiste Populare, Moamer El Geddafi.

După o nouă întrevedere cu președintele Egiptului, Houari Boumediene a sosit luni după amiază la Tripoli, venind din Alexandria, anunță agenția oficială de presă algeriană — A.P.S. —, citată de agenția France Presse.

Președintele Sudanului, Gaafar El Nimeiri, a avut o întîlnire, la Alexandria, cu șeful statului egiptean, Anwar El Sadat.

Șeful statului libian a primit luni la Tripoli pe miniștrii de externe ai Nigeriei și Nigerului, care i-au remis mesaje din partea președinților celor două țări.

Mahmud Riad, secretar general al Ligii Arabe, a adresat, duminică, statelor arabe apelul de a depune eforturi în vederea reglementării litigiului egipteano-libian, în beneficiul solidarității arabe.

William Eteki Mboumoua, secretar general al Organizației Unității Africane, a propus luni bunele oficii ale O.U.A. pentru „găsirea unei soluții pașnice" a conflictului egipteano-libian, cerînd președinților celor două țări să dea dovadă „de cea mai mare moderație".

ORIENTUL MIJLOCIU

CAIRO — Într-un interviu acordat unui post de televiziune francez și difuzat de agenția M.E.N., președintele Egiptului, Anwar El Sadat, și-a exprimat speranța că recentele convorbiri între președintele S.U.A., Jimmy Carter, și primul ministru al Israelului, Menahem Begin, vor accelera procesul de pace întrerupt sau amînat din diferite motive, înțelegînd prin acest proces de pace reluarea lucrărilor Conferinței de la Geneva cu participarea tuturor părților interesate în vederea încheierii unui acord de pace care să pună capăt conflictului israeliano-arab.

Anwar El Sadat a subliniat că dacă Israelul dorește cu adevărat pacea, Egiptul este gata să participe la negocierile de la Geneva chiar și înainte de 10 octombrie a.c. Orice reglementare a situației din Orientul Mijlociu trebuie să aibă în vedere că „fără soluționarea problemei palestinene nu va exista o pace permanentă în zonă", a subliniat el, adăugind că „ideea înlăturării participării reprezentanților palestineni la Conferința de la Geneva este exclusă".

WASHINGTON — Într-un interviu televizat acordat la Washington și reluat de agenția Reuter, ministrul afacerilor externe al Marii Britanii, David Owen, a declarat că nu este tot atît de optimist ca președintele S.U.A., Jimmy Carter, în ceea ce privește șansele de reglementare a conflictului din Orientul Mijlociu.

PEKIN

Încheierea lucrărilor sesiunii Comisiei mixte româno-chineze de colaborare tehnico-științifică

PEKIN 25 (Agerpres). — La Pekin s-au încheiat lucrările celei de-a XVIII-a sesiuni a Comisiei mixte de colaborare tehnico-științifică dintre Republica Socialistă România și Republica Populară Chineză, desfășurate în perioada 18—25 iulie. Luni, Iosif Tripșa, vicepreședinte al Consiliului Național pentru Știință și Tehnologie, și Sun Siao-fun, adjunct al ministrului industriei petrolului și chimiei, au semnat Protocolul sesiunii. Protocolul prevede vizite de studiu ale unor specialiști din domeniile industriilor constructoare de mașini, metalurgică, chimică, ușoară, alimentară, precum și din domeniile agriculturii, silviculturii și altele. La ceremonia semnării a participat Ku Mu, vicepremier al Consiliului de Stat al R. P. Chineze. A fost, de asemenea, prezent Ion Dobrovanțu, însărcinat cu afaceri a.i. al țării noastre la Pekin.

În cursul aceleiași zile, vicepremierul Ku Mu a primit delegația română participantă la lucrările sesiunii.

Sesiunea Grupului interguvernamental de experți al U.N.C.T.A.D. evidențiază

Necesitatea asigurării accesului neîngrădit la cuceririle științei și tehnologiei moderne

GENEVA 25 (Agerpres). — La Geneva au fost reluate, la 25 iulie, lucrările Grupului interguvernamental de experți ai Conferinței Națiunilor Unite pentru Comerț și Dezvoltare (U.N.C.T.A.D.), însărcinat cu elaborarea Codului internațional de conduită în domeniul transferului de tehnologie. La actuala sesiune — a III-a, care urmează să se încheie la 2 august, participă reprezentanți din țările în curs de dezvoltare membre ale „Grupului celor 77", printre care și România, precum și din alte state.

Pornind de la conceptul că **facilitarea transferului de tehnologie constituie un instrument efectiv de instaurare a noii ordini economice internaționale, țările în curs de dezvoltare — printre care și România — urmăresc reflectarea în Codul de conduită a acelor principii care să asigure accesul neîngrădit la cuceririle științei și tehnologiei moderne, respectarea suveranității și independenței naționale, precum și egalitatea în drepturi a tuturor țărilor, indiferent de sistemul lor politic sau de gradul de dezvoltare economică.**

Elaborarea Codului internațional de conduită în domeniul transferului de tehnologie vizează, totodată, în concepția țărilor în curs de dezvoltare, includerea unor prevederi de natură a permite un tratament preferențial țărilor în curs de dezvoltare.

R.F.G. Proteste împotriva unor provocări neofasciste

BONN 25 (Agerpres). — Organizația neofascistă vest-germană „Hiag", compusă în mare parte din foști membri ai S.S., a anunțat că intenționează să convoace, în cursul acestei veri și în toamna următoare, 46 de diferite întruniri în mai multe localități din R.F.G., precum și din Austria.

Săptămînalul vest-german „Die Tat" relatează, în ultimul său număr, că în mai multe regiuni ale R.F. Germania au fost exprimate proteste ale opiniei publice împotriva unor asemenea provocări neofasciste.

SĂRBĂTOAREA NAȚIONALĂ A LIBERIEI

Excelenței Sale
Domnului dr. WILLIAM R. TOLBERT jr.
Președintele Republicii Liberia

MONROVIA

Cu ocazia celei de-a 130-a aniversări a proclamării independenței de stat a Republicii Liberia, am deosebita plăcere de a vă adresa, în numele poporului și guvernului român, precum și al meu personal, cele mai calde felicitări împreună cu cele mai bune urări de sănătate și fericire personală, de progres continuu, prosperitate și pace poporului liberian prieten.

Sînt încredințat că în spiritul înțelegerilor și acordurilor pe care le-am convenit, relațiile de prietenie și strînsă colaborare pe plan politic, economic și în alte domenii de interes reciproc dintre Republica Socialistă România și Republica Liberia, conlucrarea lor pe arena internațională vor continua să se dezvolte și să se amplifice în interesul reciproc al popoarelor noastre, al cauzei păcii, cooperării și înțelegerii internaționale.

Vă urăm dumneavoastră și poporului liberian prieten, la această memorabilă aniversare, realizări și succese tot mai mari în dezvoltarea independentă, de sine stătătoare a țării, în asigurarea unei vieți prospere și fericite.

NICOLAE CEAUȘESCU
Președintele Republicii Socialiste România

Cu 130 de ani în urmă, la 26 iulie, sub impactul unor idei umaniste, un număr de negri americani eliberați din sclavie proclamau, sub denumirea simbolică de Liberia, prima republică de pe continentul african.

După ce timp de mai bine de un secol liberienii și-au asigurat în principal existența de pe urma plantațiilor de arbori de cauciuc, astăzi o tot mai mare parte a produsului social al țării provine din valorificarea uneia din cele mai mari bogății naționale — zăcămintele de minereuri de fier, care reprezintă 65 la sută din valoarea totală a exporturilor țării. Guvernul de la Monrovia a adoptat în ultimii ani o serie de măsuri prin care companiile străine sînt obligate să verse statului liberian o parte din veniturile realizate, paralel cu extinderea participării naționale la capitalul unor întreprinderi. Totodată, se află în curs de realizare un amplu program care vizează diversificarea economiei, dezvoltarea sistematică a agriculturii, lărgirea rețelei școlare, îmbunătățirea infrastructurii economice, ridicarea nivelului de trai.

Succesele obținute de poporul liberian în dezvoltarea independentă a patriei sale pe calea progresului și bunăstării sînt urmărite în țara noastră cu sentimente de sinceră simpatie și solidaritate. Între România și Liberia s-au statornicit relații trainice de prietenie și colaborare puternic impulsionate în urma convorbirilor dintre președinții Nicolae Ceaușescu și William Tolbert jr. Declarația solemnă comună, celelalte acorduri încheiate cu prilejul dialogului la nivel înalt au dus la identificarea unor noi domenii de conlucrare, au dat dimensiuni și mai largi colaborării dintre România și Liberia, atît pe plan bilateral, cît și în sfera vieții internaționale, spre binele ambelor popoare, al cauzei păcii și cooperării rodnice între națiuni.

C. VARVARA

Cu prilejul centenarului Independenței de stat a României

KHARTUM 25 (Agerpres). — În cadrul manifestărilor dedicate centenarului Independenței de stat a României, ansamblul de cîntece și dansuri „Doina", aflat în turneu în Republica Democratică Sudan, a prezentat o serie de spectacole în sala Casei prieteniei din Khartum. La 24 iulie a avut loc un spectacol de gală la care au asistat dr. Hashim Awad, ministrul cooperării, membri ai conducerii Uniunii Socialiste Sudaneze, oficialități ale Ministerului Afacerilor Externe, Ministerului Comerțului, personalități ale vieții culturale și economice sudaneze, precum și șefi ai misiunilor diplomatice acreditați la Khartum.

Spectacolele ansamblului „Doina" s-au bucurat de un deosebit succes.

În același timp, în sala Casei prieteniei din Khartum a fost organizată expoziția „Lupta pentru unitate și independență națională a poporului român reflectată în artele plastice", primită cu viu interes de publicul sudanez.

agențiile de presă transmit:

Primul ministru al Republicii Franceze, Raymond Barre, l-a primit, la 25 iulie, pe Corneliu Mănescu, ambasadorul României la Paris. Au fost discutate probleme ale relațiilor bilaterale actuale și perspectivele dezvoltării acestora, în spiritul înțelegerilor convenite la cel mai înalt nivel.

Un purtător de cuvînt al O.N.U. a anunțat că secretarul general al organizației, Kurt Waldheim, în acord cu Guvernul Republicii Populare Chineze, și-a amînat vizita pe care urma să o întreprindă în R.P. Chineză, în urma unui grav accident de automobil suferit de fiica sa.

Aniversare. Cu ocazia împlinirii a 31 de ani de la fondarea Partidului Socialist Vietnamez, Comitetul Central și Comitetul orășenesc Hanoi ale P.S.V. au organizat o adunare în cadrul căreia au luat cuvîntul secretarul general al P.S.V., Nguyen Xien, și secretarul adjunct al partidului, Hoang Minh Giam. Vorbitorii s-au referit la semnificația acestei aniversări ce are loc în momentul în care întregul popor vietnamez este angajat în edificarea bunăstării poporului prin construirea socialismului, cale trasată de cel de-al IV-lea Congres al Partidului Comunist din Vietnam — menționează agenția V.N.A.

Rezultatele alegerilor parlamentare din Republica Democratică Madagascar, anunțate de „Consiliul superior al instituțiilor", dovedesc victoria de necontestat a „Frontului Național pentru Apărarea Revoluției" ce grupează patru importante organizații politice — Avangarda Revoluției Malgașe (A.R.E.M.A.), Partidul Congresul pentru Independența Madagascarului (A.K.F.M.), V.O.N.J.I. (Pentru unitatea națională) și U.D.E.C.M.A. (Democrat-creștinii). „Frontul național pentru apărarea revoluției", condus de șeful statului, președintele Consiliului Suprem al Revoluției, Didier Ratsiraka, deține în noua Adunare Națională Populară (parlamentul țării) totalitatea celor 137 de locuri.

Noul președinte al Indiei, Neelam Sanjiva Reddy, a depus luni jurămîntul în funcția supremă de stat.

Deces. La spitalul Charlottesville, din statul Virginia, a încetat din viață, în vîrstă de 78 de ani, savantul american Jesse Beams, unul dintre inventatorii metodei de separare a uraniului prin centrifugarea gazoasă. Procedeul centrifugării, folosit inițial pentru separarea izotopilor de uraniu, și-a găsit ulterior utilizarea și în separarea virușilor și a altor forme biologice din mediile nutritive respective.

Pavilionul României din cadrul Tîrgului internațional de mașini și utilaje de la Melbourne a fost vizitat de senatorul Robert Cotton, ministrul australian al industriei și comerțului, care a exprimat aprecieri la adresa exponatelor românești. Ministrul australian a fost întîmpinat de Marin Trăistaru, adjunct al ministrului comerțului exterior și cooperării economice internaționale, care se află în Australia în fruntea unei delegații economice române.

Kuweitul a hotărît să-și redeschidă frontierele cu Irakul după ce, timp de patru ani, acestea fuseseră închise ca urmare a incidentelor dintre cele două țări din martie 1973.

Calamități. Ploile torențiale care s-au abătut în ultima vreme asupra mai multor regiuni din Chile au provocat mari inundații, lăsînd fără adăpost, potrivit datelor preliminare publicate în capitala țării, peste 25 000 persoane. La Valparaiso, furtunile puternice au distrus mai mult de zece nave.

DE PRETUTINDENI

• CEL MAI VECHI CREIER UMAN. Un grup de arheologi americani au descoperit pe fundul unui lac sărat din apropiere de Sarasota (Florida) un număr de schelete umane datînd din mileniul al cincilea înaintea erei noastre. Au fost scoase la lumină, de asemenea, scheletele unor animale care se crede că au trăit în urmă cu 12—14 mii de ani. Un interes deosebit îl prezintă descoperirea unui craniu de om, al cărui creier s-a păstrat în stratul de sare. Specialiștii apreciază că acesta este cel mai vechi creier de om păstrat din vechime pînă în zilele noastre.

• PLASMĂ IMUNIZANTĂ. Industria sovietică a pus la punct un preparat — plasmă antistafilococică — în stare să combată cu succes răspîndirea bolilor infecțioase provocate de stafilococi. El a fost realizat în cadrul laboratorului de imunologie al Institutului de hematologie și transfuzii din Moscova. Este vorba de plasmă de sînge, îmbogățită cu anticorpi, care s-a dovedit mai eficientă decît gamaglobulina pură. Plasma antistafilococică a salvat zeci de mii de bolnavi, iar de curînd a fost realizată încă o variantă a medicamentului : praf uscat de plasmă pentru aplicații locale, ca, de pildă, în oftalmologie, dermatologie, chirurgie purulentă etc.

• ÎNCĂ O DATĂ DESPRE EFECTELE NOCIVE ALE TABAGISMULUI. O anchetă a O.M.S. precizează că numărul deceselor din cauza cancerului pulmonar continuă să crească în întreaga lume și că tabagismul este principalul responsabil pentru această situație. Creșterea numărului de îmbolnăviri privește în principal pe femei, care fumează din ce în ce mai mult.

• APA ÎN AFARA GALAXIEI NOASTRE. Specialiștii institutului Max Planck (R.F.G.) au descoperit, pentru prima oară, apă în afara galaxiei noastre. Radiotelescopul cu diametrul de 100 m de la Effelsberg a reperat un nor de vapori de apă în nebuloasa IC 133, la marginea unei galaxii spirale. Această descoperire vine în sprijinul presupunerii că există și în alte galaxii planete care se rotesc în jurul unui soare și pe care s-ar fi putut dezvolta viața așa cum o cunoaștem pe Terra.

• SISTEMUL METRIC IN CHINA. În R. P. Chineză a fost adoptat sistemul metric — anunță agenția „China Nouă". El va înlocui, treptat, sistemele tradiționale de măsuri folosite astăzi pe teritoriul țării.

• DUPĂ 32 DE ANI. În insula Mindanao, din sudul Filipinelor, printre membrii unui trib, a fost descoperit un cetățean japonez — a anunțat Crucea Roșie din Manila. Este vorba de Alejo Oda, fost militar în armata imperială, care a refuzat să se predea după capitularea Japoniei în cel de-al doilea război mondial. După ce a rătăcit prin pădurea virgină, el s-a refugiat în acest sat izolat, situat la o altitudine de 2 500 metri, locuit de membrii tribului Bagodo, unde trăiește și astăzi.

• LUNETĂ GIGANT. Cea mai mare lunetă din lume, lungă de 21 de metri, instalată la Observatorul astronomic Archenhold din Berlin, capitala R.D.G., este în curs de restaurare. Observatorul a fost întemeiat în 1896 de astronomul Friedrich Simon Archenhold și, la cîteva decenii după aceea, înzestrat cu această lunetă gigant, constituind, la timpul său, o mare atracție pentru public. Lucrările de restaurare sînt extrem de complicate pentru că planurile inițiale s-au pierdut. După terminarea lucrărilor, luneta va fi pusă din nou la dispoziția publicului.

EXTINDEREA RELAȚIILOR CU ȚĂRILE ÎN CURS DE DEZVOLTARE — O TRĂSĂTURĂ ESENȚIALĂ A POLITICII EXTERNE A ROMÂNIEI SOCIALISTE

Asistența tehnică românească – în slujba progresului economic și social

„Noua ordine economică presupune ca țările în curs de dezvoltare să poată avea acces larg și neîngrădit la tehnologiile avansate, la toate cuceririle științei și civilizației moderne. Considerăm necesar să se asigure acestor țări asistență tehnică, precum și sprijin efectiv în pregătirea și formarea cadrelor de specialiști și muncitori calificați necesari dezvoltării economiei naționale".

NICOLAE CEAUȘESCU

• *„Apreciem participarea României la planurile noastre de dezvoltare. România ne-a oferit specialiști în agricultură, cooperație, electrificare rurală și exploatarea minieră. Ne-ați întins mîna prieteniei. Vă mulțumim pentru sprijinul dumneavoastră în construirea stîlpilor vitali ai infrastructurii dezvoltării noastre".* **(Președintele Zambiei, Keneth David Kaunda).**

• *„Instalațiile de foraj fabricate la Ploiești și Tîrgoviște au trecut cu succes examenul Saharei. Încă de la primele descoperiri de țiței și gaze în Algeria — în urmă cu peste opt ani — utilajele românești s-au dovedit dintre cele mai bune. Iar experiența petroliștilor români ne-a fost de mare ajutor".* **(„El Moudjahid").**

• *„Sîntem deosebit de satisfăcuți de serviciile de asistență tehnică prestate de către specialiștii dv. Am putut aprecia bogata experiență tehnică a specialiștilor români, prezența lor aici constituind un valoros aport la elaborarea unor proiecte în domeniul energetic și la ridicarea nivelului de pregătire a cadrelor de tehnicieni peruani".* **(Inginer Emilio Navarro Talavera, directorul institutului național de inginerie electrică — „Electroperu" din Lima).**

...Iată doar cîteva declarații semnificative, care ilustrează rezultatele rodnice ale unui domeniu deosebit de important al sprijinului multilateral acordat de România țărilor în curs de dezvoltare — **asistența tehnică.** După cum se știe, această activitate se înscrie în cadrul fertil al relațiilor de prietenie, colaborare și solidaritate pe care România — țară socialistă în curs de dezvoltare — le promovează cu celelalte țări în curs de dezvoltare în interesul luptei comune pentru progresul economic și social, pentru consolidarea independenței, împotriva politicii imperialiste și neocolonialiste, pentru instaurarea unei noi ordini economice și politice internaționale.

Este, desigur, un motiv de reală satisfacție și mîndrie patriotică faptul că **România, datorită marilor succese repurtate în industrializarea țării, în modernizarea întregii economii, în domeniul cercetării tehnico-științifice, dispune de un potențial — mereu crescînd — care-i permite să acorde o asemenea asistență calificată.**

Formă modernă, eficientă a cooperării economice și tehnico-științifice internaționale, asistența tehnică, realizată prin trimiterea de cadre calificate care acordă o îndrumare științifică, tehnică, de specialitate, este menită, în concepția țării noastre, să faciliteze și să asigure **accesul tot mai larg al țărilor rămase în urmă la cuceririle revoluției tehnico-științifice contemporane, să contribuie la valorificarea superioară, în interesul național, a resurselor naturale și umane ale acestor țări, la accelerarea progresului lor.**

Desfășurîndu-se în conformitate cu principiile deplinei egalități în drepturi și avantajului reciproc, activitatea noastră de asistență tehnică **își lărgește mereu aria, face dovada unui dinamism crescînd.** Astfel, este elocvent că, în prezent, țara noastră acordă asistență tehnică în **peste 60 de state din Africa, America Latină și Asia.**

Dacă în urmă cu numai doi-trei ani, în țările în curs de dezvoltare erau prezenți aproximativ **4 000** de specialiști români (ingineri, tehnicieni, muncitori calificați ș.a.), la sfîrșitul anului trecut numărul acestora s-a ridicat la peste **9 000**, iar pentru 1977 se anticipează cifra de **14 000.**

• O dinamică accelerată : numărul specialiștilor români care acordă asistență tehnică țărilor în curs de dezvoltare a sporit de la 4 000 în 1975, la peste 9 000 în 1976 și circa 14 000 în 1977.

• Extinderea neîntreruptă a ariei geografice unde acționează specialiști români : 45 de state în 1975, peste 60 de state în prezent.

• Transfer de tehnici și tehnologii moderne, concomitent cu calificarea cadrelor autohtone în profesii noi, complexe.

În același timp, demnă de relevat este **diversitatea** formelor pe care le îmbracă operațiunile de asistență, tot atîtea afirmări semnificative ale competenței tehnice românești. În primul rînd, este vorba de **asistența tehnică legată de efectuarea unor livrări complexe de mașini, instalații și utilaje românești,** care **deține o pondere de peste o treime** în ansamblul acestei activități. Cu sprijinul tehnic și uman al țării noastre se construiesc baraje impunătoare și centrale electrice, se înființează unități agricole moderne, se extind și se diversifică culturile, se trezesc la viață deserturi ș.a.m.d., toate acestea în scopul valorificării bogățiilor naționale, în interesul unei dezvoltări accelerate pe plan economic și social.

În acest cadru, se cuvine remarcat **caracterul formativ** al asistenței tehnice. În procesul construirii noilor capacități de producție, specialiștii români contribuie la formarea cadrelor autohtone care utilizează aceste capacități : astfel **șantierele industriale devin, de cele mai multe ori, adevărate școli profesionale, în cadrul cărora forța de muncă locală are posibilitatea să-și ridice considerabil nivelul de calificare** — în puternic contrast cu practicile de racolare a forței de muncă din aceste țări de către state capitaliste dezvoltate, practici de natură să secătuiască țările respective de potențialul lor de creativitate, afectînd interesele vitale ale națiunii.

Calificarea profesională a cadrelor autohtone **cu sprijinul specialiștilor noștri** are loc paralel cu înfăptuirea **unui substanțial transfer de tehnici și tehnologii moderne,** reprezentînd cuceriri românești în domenii de vîrf ale progresului tehnic contemporan. Astfel, în **industria extractivă și de prelucrare a hidrocarburilor,** domeniu în care România se bucură de o bogată experiență și de un înalt prestigiu internațional, specialiștii din **ALGERIA** și-au însușit, cu ajutorul colegilor lor români, tehnologii de vîrf în domeniul forajului la mare adîncime, în condiții pedoclimatice deosebit de dificile. În **SIRIA,** pentru a da un alt exemplu, cadrele locale sînt ajutate să asimileze tehnologii românești originale, de mare importanță în domeniul petrochimiei, cum ar fi hidrofinarea petrolului sau hidrofinarea motorinei — un ajutor substanțial fiind, de asemenea, acordat altor țări ca **NIGERIA, INDIA, ARGENTINA, ECUADOR** etc.

În domeniul **industriei chimice,** specialiștii noștri asigură implantarea unor tehnologii și procedee industriale proprii sau îmbunătățite, la niveluri de vîrf pe plan mondial, de o înaltă eficiență și competitivitate, cum ar fi — pentru a ne limita la un singur exemplu — procedeul dublei catalize și dublei absorbții (pentru instalația de acid sulfuric) și procedeul umed dihidrat (pentru instalația de acid fosforic), folosite în cadrul complexului de îngrășăminte de triplu-superfosfați construit de țara noastră la Homs (Siria).

În sectorul **construcțiilor de mașini,** notăm, între altele, contribuția românească la punerea în funcțiune a unor linii de asamblare a tractoarelor, într-un șir de țări. La Tabriz (în **IRAN**), la Heluan (în **EGIPT**), la Alep (în **SIRIA**), sute și sute de muncitori deservind liniile de montare a tractoarelor românești de diferite tipuri și-au însușit tehnologii moderne, în unele cazuri (în **IRAN**, de pildă), trecîndu-se de la montaj la faza superioară a asimilării producției respective — contribuție nemijlocită — recunoscută ca atare de factorii de răspundere ai statelor respective — la programele de industrializare a acestor țări.

Ținînd seama de amplul efort constructiv în care sînt angajate țările în curs de dezvoltare, România acordă asistență tehnică în domeniul **industriei construcțiilor și materialelor de construcție.** Pe parcursul lucrărilor efectuate de constructorii români pentru înălțarea barajului de pe rîul K'Sob **(ALGERIA),** de exemplu, peste 1 000 de algerieni și-au însușit tehnologia turnării betonului armat. Odată cu punerea în funcțiune a unor fabrici românești de ciment în **SIRIA** și **SOMALIA,** muncitorii din țările respective sînt inițiați în exploatarea și întreținerea utilajelor, în deprinderea tehnologiilor moderne de fabricație a cimentului.

O amploare tot mai mare dobîndește **asistența tehnică prestată prin intermediul celor peste 30 de societăți mixte de producție și de comercializare** ființînd în prezent, în țările în curs de dezvoltare. Dinamismul acestei activități este ilustrat de faptul că peste jumătate din numărul actual al societăților mixte au fost constituite în ultimii trei ani. În general, asistența tehnică acordată pe această filieră contribuie la : **valorificarea superioară, în folosul economiei țărilor respective, a resurselor lor naturale** (zăcăminte miniere, hidrocarburi, produse lemnoase etc.) în **AFRICA CENTRALĂ, ZAMBIA, KENYA, NIGERIA, IRAN, LIBAN, PERU, ECUADOR etc., dezvoltarea industriei prelucrătoare (PERU, BRAZILIA, ECUADOR), extinderea și diversificarea producției agricole (ZAIR, R. P. CONGO, AFRICA CENTRALĂ).**

În fine, țara noastră **pune la dispoziția diverselor organisme internaționale care acordă asistență tehnică țărilor lumii a treia** (O.N.U.D.I., F.A.O. ș.a.) **personal de specialitate, cu o înaltă calificare.** Constituie, de altfel, o caracteristică definitorie a **laturii calitative** a asistenței tehnice românești faptul că **aportul specialiștilor cu studii superioare și al tehnicienilor și maiștrilor este substanțial,** deținînd **o pondere importantă** în structura personalului angajat în țările în curs de dezvoltare.

Activitatea de asistență tehnică — ca parte integrantă a politicii noastre de largă colaborare economică și tehnico-științifică cu țările aflate în prima linie a bătăliei pentru dezvoltare — reprezintă, așadar, o ilustrare vie a solidarității în fapt a României socialiste cu aspirațiile și eforturile popoarelor din țările în curs de dezvoltare de a-și pune în valoare potențialul material și uman, pentru a depăși cît mai grabnic rămînerile în urmă pe plan economic, o contribuție importantă la consolidarea independenței lor, la propășirea lor economico-socială și progresul general, la înfăptuirea obiectivului istoric al făuririi unei noi ordini economice mondiale.

Viorel POPESCU

REDACȚIA ȘI ADMINISTRAȚIA : București, Piața Scînteii. Tel. 17 60 10, 17 60 20. Abonamentele se fac la oficiile poștale și difuzorii din întreprinderi și instituții. În străinătate, abonamentele se fac prin ILEXIM — departamentul export-import presă, P. O. BOX 136—137 telex : 11 226, București, str. 13 Decembrie nr. 3. Tiparul : Combinatul Poligrafic CASA SCÎNTEII 40 360