

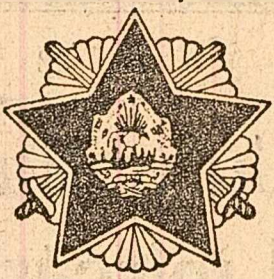

Știința

Organ al Comitetului Central al P.M.R.



Anul XXXIII Nr. 6201

Joi 19 martie 1964

6 PAGINI - 30 BANI

În ziarul de azi:

- A. Deac: 50 de ani de la moartea lui Ștefan Gheorghiu — Un militant revoluționar de seamă al mișcării muncitorești din România (pag. 2-a).
- LUCRĂRILE ȘEDINȚEI CONSILIULUI SUPERIOR AL AGRICULTURII (pag. 3-4).
- Răsfoind presa străină: Un premiu devenit obiect de discordie (pag. 5-a).

DIN TOATĂ ȚARA

AU INTRAT ÎN FUNCȚIUNE

Deservire mai bună în rețeaua comercială

O linie tehnologică de cabluri electrice

La fabrica de cabluri și materiale electroizolante din Capitală a fost dată în funcțiune o linie tehnologică completă, de mare capacitate, care produce cabluri de forță cu conductori în sector. Realizarea noilor tipuri de cabluri permite obținerea de însemnate economii de cauciuc natural, polimerizări de vinil, țesături, plumb etc. față de vechile tipuri cu conductori rotunzi. Gradul înalt de tehnicitate pe care îl posedă utilajele noi linii asigură obținerea unor produse de bună calitate.

Industria noastră electrotehnică realizează în prezent zeci de tipuri de cabluri: telefonice, de măsură și semnalizare, cabluri navale și pentru pompe submersibile etc. Ca urmare a dezvoltării carierei de producție și a îmbunătățirii tehnologiei de fabricație, producția de cabluri este astăzi de 3,5 ori mai mare, în comparație cu anul 1959.

Stație pentru prepararea betoanelor și mortarelor

La Piatra Neamț a intrat în funcțiune o nouă stație de preparare a betoanelor și mortarelor, cu o capacitate de 50 mc pe schimb, prevăzută cu o instalație de transport pneumatic a cimentului și dispozitiv de descărcare automată a betonului. Totodată, s-au construit două silozuri metalice pentru ciment cu o capacitate de câte 30 tone fiecare, precum și un buncăr de rezervă pentru 100 tone de ciment. În ultimul timp au mai fost construite și puse în funcțiune noi stații de preparare a betoanelor și mortarelor, centralizate, la Onești, Bicăș și Bacău.

TIRGU MUREȘ (coresp. „Științei”). La Tirgu Mureș, după darea în folosință a noului complex comercial din strada Libertății, zilele acestea s-a deschis o modernă unitate „Tehnometal”. Mobilierul cu care este dotat magazinul a fost astfel conceput încât să permită prezentarea deschisă a mărfurilor. Cumpărătorul are acces liber la marfă, plată se face direct la vânzător, iar obiectele vindute, la cerere, se transportă la domiciliu.

În planul de dezvoltare și modernizare a rețelei comerciale din regiune sînt prevăzute pentru acest an și alte obiective. Pentru deservirea locuitorilor din noul cartier 7 Noiembrie din Tirgu Mureș se amenajează o buclă de bloc cu secție „Gospodina”, o cofetărie, o farmacie, o librărie, o mercerie-parfumerie etc.

Un cuplor pentru recuperarea oxidului de fier

La Uzinele „Industria Sirmii” din Cimpia Turzii a intrat recent în funcțiune un cuplor, executat de această întreprindere, pentru recuperarea oxidului de fier necesar la confecționarea electrozilor de

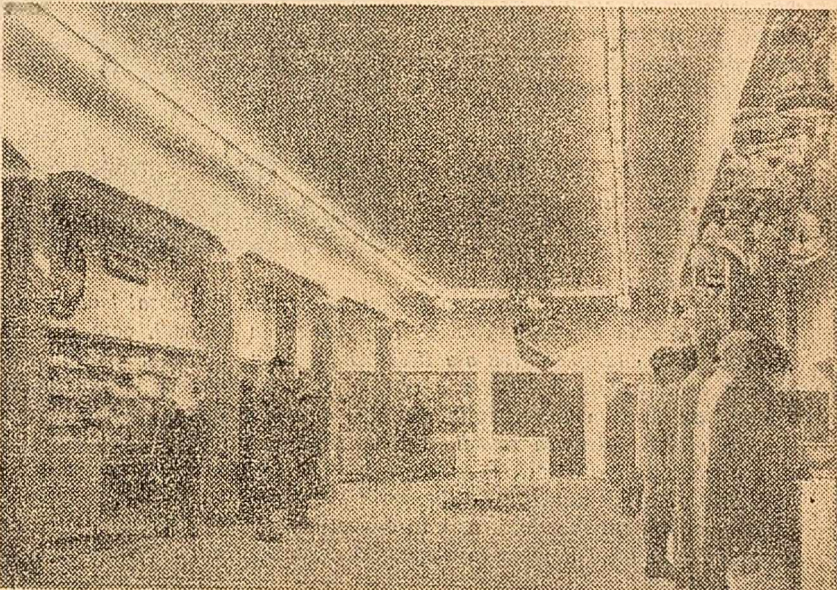

Interiorul noului magazin „Tehnometal” din Tg. Mureș.

La a 3-a expoziție bienală de artă populară

Cu ocazia pregătirilor ce se fac în satele și comunele regiunii Galați în vederea deschiderii celei de-a 3-a expoziții bienale de artă populară, artiștii amatori de prin părțile Vrancei și cei din comuna Romanu, raionul Brăila, au trimis primele modele de țesături, cusături și în crustații în lemn. Acestea pun în valoare, alături de trăsăturile folclorice tradiționale, elemente eliptice din viața nouă de astăzi. Vremurile sînt recunoscute în regiune și în țară pentru frumusețea costumelor lor naționale. Ei sînt deținătorii primului loc pe țară la ultima expoziție bienală de artă populară, din 1961. Cele mai frumoase modele au prezentat pînă acum colectivitățile din cercurile de artă populară din comuna Soveja, Năruja, Spulber, Cimpuri, Vrincioia, unde lucrează femei cu o îndelungată experiență în această direcție și eleve ale secției de cusături a școlii de artă populară din Brăila. Paralel își desfășoară activitatea peste 150 de artiști plastici amatori, organizați în cercuri de artă plastică, pe lângă cluburile întreprinderilor mari, cele raionale și culturale, căminele culturale din regiune. Pentru expoziția regională au fost selecționate 150 de lucrări.

(Agerpres)



În cadrul ședinței Consiliului Superior al Agriculturii au avut loc discuții și pe sechele de specialitate, unde au luat cuvîntul peste 60 de membri ai Consiliului și invitați. În fotografie: aspect din timpul lucrărilor secției de mecanizarea agriculturii.

Încheierea lucrărilor ședinței plene a Consiliului Superior al Agriculturii

Miercuri au luat sfîrșit lucrările ședinței plene a Consiliului Superior al Agriculturii.

În continuarea discuțiilor au luat cuvîntul Barbu Popescu, președintele Consiliului agricol regional Dobrogea, prof. Irmie Ștaicu, șef de secție la Institutul de cercetări pentru cereale și plante tehnice Fundulea, Traian Corduban, directorul Truștilor Gostav Suceava, Teodor Maghiar, Erou al Muncii Socialiste, președintele gospodăriei colective din comuna Mădăras, regiunea Crișana, Gheorghe Simion, președintele Consiliului agricol raional Teleajen, Nicolae Ionescu, vicepreședintele al Consiliului Superior al Agriculturii, Virgil Ionescu, inginer la gospodăria colectivă din comuna Căteasca, regiunea Argeș, Iulian Vișoiu, președintele Consiliului agricol raional Timișoara, Demostene Andronache, inginer la gospodăria colectivă din Fântâna, regiunea Galați, Mihai Barta, inginer la gospodăria colectivă din comuna Tătaru, regiunea Dobrogea, Gheorghe Măreș, directorul S.M.T. Ciorani, regiunea Ploiești, Triță Făniță, membru în Comitetul executiv al Consiliului Superior al Agriculturii, și Aurel Nistor, președintele Consiliului agricol regional Hunedoara.

În încheierea lucrărilor plenarei, a luat cuvîntul tovarășul Mihai Dalea, secretar al C.C. al P.M.R., președintele Consiliului Superior al Agriculturii. Vorbitorul a subliniat rezultatele obținute în sporirea producției de gospodăriile colective și gospodăriile de stat, realizările institutelor de cercetări și aplicarea lor

în practică, activitatea rodnică desfășurată de consiliile agricole în conducerea și organizarea producției agricole. De asemenea, vorbitorul a arătat sarcinile conducătorilor unităților agricole socialiste, consilierilor agricole și institutelor de cercetări, precum și măsurile tehnico-organizatorice care trebuie luate pentru buna desfășurare a lucrărilor agricole de primăvară și îndeplinirea planului pe 1964 în toate sectoarele producției agricole.

Ședința plenară a Consiliului Superior al Agriculturii a aprobat planul de cercetare științifică pe anul 1964, elaborat de Institutul central de cercetări agricole și a adoptat planul de muncă al Consiliului Superior al Agriculturii pe anul în curs.

(Agerpres)

Pe șantierul Fabricii de acid sulfuric din cadrul Combinatului de Îngrășăminte chimice Turnu Măgurele.

Construcțiile anului 1964 — realizate exemplar

Dialog: ȘANTIERUL ȘI FURNIZORII

În vecinătatea Dunării, la Turnu Măgurele, se înalță Combinatul de Îngrășăminte chimice — unul din marile obiective industriale ale țării noastre. Lucrările de construcție se desfășoară în ritm susținut. Pe întregul șantier constructorii și montajii sînt hotărîți să execute lucrările la timp și de bună calitate, să asigure darea lor în funcțiune la termen stabilite.

Nu s-a împlinit nici un an de la deschiderea șantierului și pe cele 45 ha. înainte pline de sălci și bălți, se conturează în prezent unitățile industriale ale combinatului.

Fabrica de acid sulfuric, cu instalațiile sale, domină șantierul; pînă în prezent marea majoritate de construcții metalice și a utilajelor necesare au fost montate. Intr-un stadiu avansat se află și construcția depozitului de pirită. Cele 3 rezervoare de acid sulfuric sînt în curs de fixare pe fundații. Se desfășoară din plin instalarea construcțiilor metalice la fabrica de acid fosforic. Nu de mult au început lucrările și la unitățile producătoare de îngrășăminte. Concomitent se execută construcția centralei termoelectrice și instalația de alimentare cu apă.

Ritmul intens de lucru de pe acest șantier este o urmare a măsurilor luate pentru buna organizare a muncii, aprovizionarea cu materiale, extinderea mecanizării lucrărilor, asigurarea cadrelor de constructori calificați. Datorită condițiilor create, constructorii au avut posibilitatea să lucreze intens și în perioada de iarnă, să execute lucrările la termenele stabilite și la un nivel tehnic și calitativ ridicat. Graficele întrecerii socialiste oglindește realizările constructorilor și montajilor de pe șantier în primele două luni și jumătate ale acestui an planul de lucrări a fost depășit.

În prezent, în fața constructorilor

și montajilor stau sarcini importante — asigurarea intrării în probe tehnologice a fabricii de acid sulfuric, urgentarea lucrărilor de construcție la fabrica de îngrășăminte complexe și a celorlalte unități ale combinatului. Pentru îndeplinirea sarcinilor de plan, a angajamentelor luate în întrecerea socialistă în cîntec zilei de 23 August, constructorii de pe șantier au nevoie și de un sprijin mai susținut din partea întreprinderilor furnizoare de utilaje, construcții metalice și materiale. Această nevoie este în prezent cea mai acută a constructorilor în grăbirea ritmului de execuție a lucrărilor, conducerea uzinelor din Bocea și a Șantierului naval Giurgiu au luat măsurile necesare și au livrat la termen toate comenzile contractate. Constructorii de la Turnu Măgurele, a spus ing. Saica, mulțumesc din inimă colectivului din aceste întreprinderi pentru faptul în care au îndeplinit comenzile șantierului.

Din discuțiile care au avut loc a reieșit, totodată, că în unele întreprinderi nu s-au luat toate măsurile pentru realizarea și livrarea la timp a comenzilor primite. Uzinele „Grivița Roșie” din Capitală au rămas în restanță încă din anul trecut cu o cantitate însemnată de utilaje și conducte. Chiar și termenele modifi-

cate nu au fost respectate întotdeauna; în ianuarie uzina n-a livrat decât 30 tone de utilaje din cele 140 cit era stabilit. Activitatea pe șantier a fost astfel stîljinită. Cele două poziții de utilaje pe care le avea de executat, conform contractului încheiat, Uzinele Mecanice din Timișoara nu numai că au fost livrate cu o lună întârziere dar sînt și incomplete; lipsesc o serie de piese fără de care utilajele respective nu pot fi montate. Rămase în urmă cu livrările sînt și întreprinderile „Ceaișul”-Piatra Neamț și Uzinele „Vulcan” din Capitală.

După cum s-a subliniat în discuții ora de datoria ministerului tutelar să ia măsurile necesare ca fiecare întreprindere să-și respecte obligațiile contractuale stabilite de comun acord între beneficiar și uzinele furnizoare pe baza posibilităților existente. În legătură cu această problemă s-a propus ca contractele să fie însoțite în uzine de grafice care să prevadă esalonarea livrărilor pe luni și chiar pe săptămîni. În plus, este nevoie ca livrările să fie mai bine coordonate cu graficele de montaj a utilajelor pe șantier.

În cadrul discuțiilor a luat cuvîntul și tov. ing. Vasile Dumitrescu, director tehnic al Uzinei „Grivița Roșie”.

— Întîrzierile în livrări la conducte, — a arătat el — se datorează și beneficiarului. În contract nu se specifică pentru cite atmosfere trebuie făcute. Uzina a executat în mare parte comanda, dar nu de calitate corespunzătoare și, în plus, pentru o altă presiune.

Dar contractul a fost însoțit de un desen unde scria că atmosfera — interveni proiectantul.

Din dialogul purtat în jurul acestei probleme s-a desprins că uzina a primit comanda fără a cereța amănunțit contractul și desenul, fără

a cere explicații suplimentare la unele prevederi care i s-au părut neclare. Cazul relatat a fost un exemplu de felul cum nu trebuie privit un contract.

Cu privire la ședința de fost stabilită o serie de măsuri menite să contribuie la darea în folosință a obiectivelor la termenele fixate. S-a subliniat necesitatea stabilirii unor grafice lunare de livrări de utilaje, care să fie obligatorii pentru uzinele constructoare de mașini. De mare importanță este să se asigure o strînsă colaborare între proiectanți și conducerea combinatului, pentru ca proiectele și documentațiile tehnice să fie preluate în întregime. O legătură mai strînsă și sistematică se cere și între șantier și unitățile ministerelor chemate să producă o mare parte din utilajele, instalațiile și materialele necesare combinatului. Este nevoie ca la încheierea contractelor, acolo unde nu au fost încă încheiate, cit și la întocmirea graficelor de livrare să se prevadă toate amănuntele pentru a se înlătura eventualele greșeli care duc, în cele din urmă, la întîrzierile lucrărilor de construcții și montaj.

Pentru grăbirea ritmului de execuție a lucrărilor, o serie de măsuri se cer luate și pe șantier. Se impune ca în cadrul grupurilor de șantier să se organizeze cit mai bine munca, pe fiecare fază, să se urmărească folosirea rațională a timpului de lucru și a utilajelor. Cu mai multă perseverență ar trebui să se ocupe sindicatul de organizarea întrecerii socialiste, de generalizarea experienței înaintate.

În cadrul ședinței de analiză s-a atras atenția asupra necesității respectării cu strictețe a termenelor planificate de darea în funcțiune a unităților combinatului, asupra răspunderii comune a beneficiarului, constructorului și furnizorilor de utilaje, pentru îndeplinirea întocmai a angajamentului luat de constructori. Aceasta pentru că sarcinile constructorilor nu sînt numai ale lor, ci ale tuturor factorilor care contribuie la construcția combinatului.

Nicolae CUCUI Florea CEAUȘESCU

PENTRU REALIZAREA ANGAJAMENTELOR ÎN ÎNTECERE

INIȚIATIVĂ ȘI SPIRIT GOSPODĂRESC

De fiecare dată cînd te afli într-o uzină, la o adunare a organizației de partid, la o consfătuire de producție sau într-o adunare de grupă sindicală, încerci sentimentul că te găsești chiar în mijlocul vieții, ai muncii creatoare și pasionate. Oamenii pe care odinioară nu-ți întreba nimeni nimic, se dovedesc azi, în uzina socialistă, deosebit de activi și ingenioși, cu o largă viziune în toate problemele întreprinderii. Ei identifică noi rezerve ale producției, au inițiativă, își comunică experiența, fac propuneri valoroase — și toate acestea cu dorința de a îndeplini exemplar sarcinile de plan și angajamentele luate în întrecerea socialistă. Acestui tel îi este subordonată întreaga lor activitate din întreprindere. Lupta pentru îndeplinirea exemplară a angajamentelor este un teren larg de afirmare a inițiativei și spiritului gospodăresc al fiecărui colectiv, al fiecărui muncitor, tehnician și inginer în parte.

Nu poți să vorbești de prezent fără să te referi la o perioadă anterioară. Este locul aici să consemnăm că numai economiile realizate peste plan de colectivele întreprinderilor bucureștene în ultimii patru ani însumează circa 2 miliarde lei — echivalentul costului unui mare complex industrial de capacitate celui ce se construiește lângă Craiova. Angajamentele luate la începutul acestui an în cîntec zilei de-a XX-a aniversării a eliberării patriei sînt și mai cuprinzătoare, mai mobilizatoare. Evenimentul pe care ne pregătim să-l sărbătorim cu bucurie și cu demnitate de oameni liberi însuflește întrecerea, inspiră la inițiativă, la valorificarea rezervelor producției. Ai o mare satisfacție aflînd, din lucrările conferințelor organizațiilor regionale de partid, că inițiativa gospodărescă este un echivalent al costului unui mare complex industrial de capacitate celui ce se construiește lângă Craiova. Angajamentele luate la începutul acestui an în cîntec zilei de-a XX-a aniversării a eliberării patriei sînt și mai cuprinzătoare, mai mobilizatoare. Evenimentul pe care ne pregătim să-l sărbătorim cu bucurie și cu demnitate de oameni liberi însuflește întrecerea, inspiră la inițiativă, la valorificarea rezervelor producției. Ai o mare satisfacție aflînd, din lucrările conferințelor organizațiilor regionale de partid, că inițiativa gospodărescă este un echivalent al costului unui mare complex industrial de capacitate celui ce se construiește lângă Craiova.

Oamenii se gîndesc cu seriozitate la cuvîntul dat, desfășoară o vie activitate de cercetare a resurselor întreprinderii. Ca lăcătușul Pompiliu Tăulescu, bunaoară, de la Uzinele „Vulcan”. În urma propunerii sale de reutilizare a granulelor fluxului de la sudura automată se va realiza o economie de 40.000 de lei; ca matritierul Ion Mița de la Uzinele de pompe. El a sugerat într-o consfătuire de producție schimbarea tehnologiei de fabricație a unei piese folosind în număr mare — cîteva mii — la producția curentă. Schimbarea tehnologiei a avut efecte pozitive. Dacă pînă atunci o lamă-arc se făcea la presă în 3 minute, metoda nouă a dus la 100 de bucăți pe minut. S-a realizat o economie de aproape 100.000 de lei. În afară de aceasta, calitatea pieselor a fost vizibil îmbunătățită.

Dintr-o analiză a planurilor de măsuri din citeva uzine și fabrici ale Capitalii se constată că în centrul preocupărilor acestor întreprinderi se află atingerea celor mai bunii indici de folosire a mașinilor, judicioasa organizare și gospodărire a locului de muncă, scurtarea circuitului de fabricație, economisirea materiei prime și reducerea cheltuielilor de producție, modernizarea unor mașini și utilaje. Faptul nu-i deloc întîmplător. Ridicîndu-și nefericit calificarea, îmbogățindu-și experiența, cunoscînd din ce în ce mai bine utilajele și mașinile, muncitorii fac propuneri interesante privind bunul mers al producției.

Chestiunea este să știi să deosebești o propunere valoroasă cu aplicare practică, de alta generală și probabilă. Nu s-ar putea aduce un cuvînt de laudă acelor tovarășii de la Uzinele „Electropower” din Craiova care nu spun nici dă, nici ba, la propunerea strungarului

Florea Goleșcu. Acesta lucrează la carusele. Ciclul de prelucrare a unei piese este relativ lung. La predarea schimbului, fiecare strungar demontează piesa de pe mașină, urmînd să reia prelucrarea ei cînd va veni a doua zi. Strungarul a cerut organizarea muncii în brigadă, astfel ca ea să fie o muncă de colectiv, prelucrarea să continue pînă la capăt. Este o cale verificată de creștere a productivității muncii. Deși pare un lucru îndeobște acceptat, nu se știe de ce nu-i privit cu atenția cuvenită. Nu încapă îndoială că pînă la urmă se vor găsi în uzină oameni care să deschidă drum mai larg ideilor și propunerilor valoroase.

Vorbînd de sugestile și propunerile pe care le fac muncitorii, ne-am obișnuit să le asemănăm unui filon de aur. Să știi că le prețuiești este un lucru mare. Pentru tehnicieni este o obligație profesională; pentru comitetele sindicale, aceasta decurge din însăși natura activității lor obștești. Dar dincolo de sarcină, de obligație, stă convingerea că oamenii muncii participă, prin inițiativa creatoare și spiritul lor gospodăresc, la îndeplinirea măsurilor tehnice și organizatorice ale întreprinderii, la rezolvarea treburilor de interes general ale producției. Desori comitetele de partid din uzină analizează activitatea sindicatului privind valorificarea propunerilor rezultate din terenul mînos al consfătuirilor. Este un lucru bun și util. Există astfel garanția că tot ce constituie o idee valoroasă nu rămîne literă moartă într-un proces verbal, că inițiativa este puternic stimulată.

În multe întreprinderi se manifestă receptivitate și operativitate în rezolvarea propunerilor. La Uzina „Electroprecizia” din Săcele se publică regulat la panourile din hale de producție răspunsurile la propuneri care sînt acceptate, care nu pot fi aplicate și de ce anume; la Uzinele „23 August” din Capitală consfătuirile de producție și adunările grupelor sindicale încep întotdeauna prin a arăta ce anume s-a împlinit cu propunerile anterioare. Metode sînt multe. Dar oare numai operativitatea e totul? Fără a-i subestima însemnătatea, este bine totuși să se sublinieze necesitatea ca principala preocupare să fie îndreptată spre selecționarea acestora, spre o triere făcută cu simț, de răspundere reținîndu-se, pentru a fi aplicate, acele propuneri care au o utilitate reală, contribuind direct la realizarea angajamentelor luate.

Sursele de propuneri sînt destul de multe și pe toate planurile — de la consfătuirile de producție și pînă la sesiunile științifice din întreprindere. Serviciile tehnice n-ar reuși să le analizeze pe toate dacă n-ar avea sprijinul colectivelor de valorificare a rezervelor interne. Așa sînd lucrurile, nu-i deloc bine că în unele întreprinderi aceste colective duc o activitate slabă, nu se întrucesc cu regularitate; în multe locuri ele sînt descompletate.

Numărul acțiunilor concrete, care vizează punerea în valoare a rezervelor interne ale producției și realizarea exemplară a măsurilor cuprinse în planurile întreprinderilor, crește de la un an la altul. Tot mai mulți oameni înțeleg și-si aduc contribuția la discutarea și rezolvarea problemelor complexe al uzinei, la îndeplinirea angajamentelor în întrecere. Este de datoria organizațiilor de partid și sindicale, a conducătorilor de întreprinderi de a acorda atenția ce se cuvine a acestei largi acțiuni, de a folosi tot ceea ce este valoros, practic și eficient din punct de vedere economic.

Ștefan ZIDĂRIȚĂ

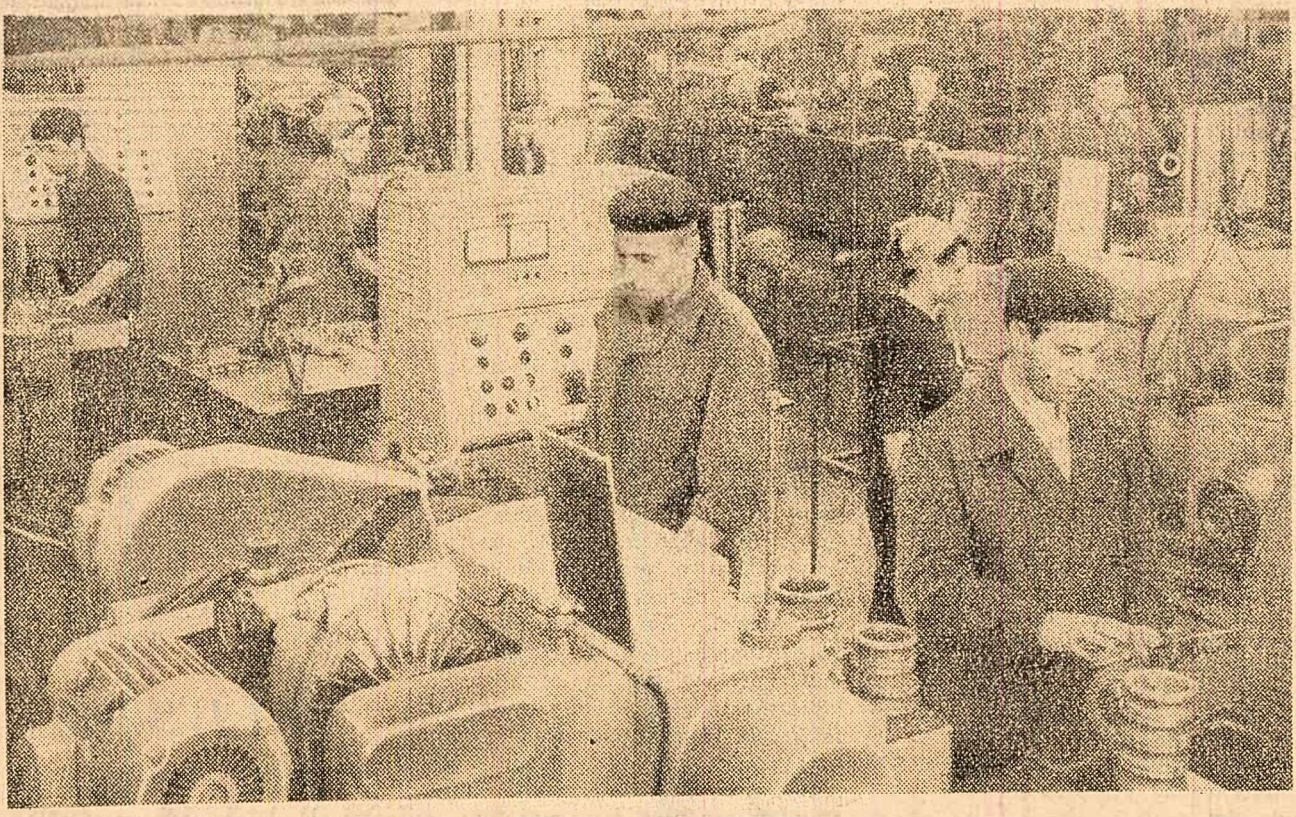

Printre acțiunile importante luate în acest an de colectivul Fabricii de rulmenți Bitlad în vederea îndeplinirii exemplare a planului la toți indicatorii se numără și modernizarea mașinilor. Rezultate deosebite s-au obținut în secția de rectificare (în fotografie), unde au fost modernizate un mare număr de mașini. Foto: Gh. Vințilă

viata culturala

DOUA PINZE DE VAN DYCK IDENTIFICATE LA MUZEUL BRUKENTHAL

La muzeul Brukenthal din Sibiu se desfasoara o munca pasionala pentru identificarea autorilor unui numar de tablouri aliate de multa vreme in depozitele muzeului. Conducerea muzeului ne informeaza ca in urma acestei activitati de cercetare s-a reusit — dupa studii îndelungate — identificarea a doua opere ale celebrului pictor van Dyck (1599—1651). Una dintre pinze, „Cap de bătărin” (reproducerea de jos), este o lucrare de tinerele a picturului, asemănătoare capetelor de studiu datine din aceeași perioadă aliate la muzeul din Dresda. Al doilea tablou, „Portretul lui Carol I al Angliei și al soției sale Henriette-Marie” (reproducerea de sus), este o operă de maturitate; identificarea s-a făcut și pe baza replicilor existente în galeria atipicopială Kromeric din R. S. Cehoslovacă, și în colecția ducelui de Graton din Anglia. Galeria de pictură din Belgia, cu care muzeul sibian întreține relații de studiu, a contribuit substanțial la aceste ultime identificări. Cele două lucrări, împreună cu aceea intitulată „Moartea Cleopatrei” — singurele pinze de van Dyck existente în țară — ocupă un loc de frunte în tezaurul de valori picturale pe care muzeul Brukenthal îl pune la dispoziția nenumăraților săi vizitatori.

Constantin CĂPRĂRU
cosp. „Scintei”

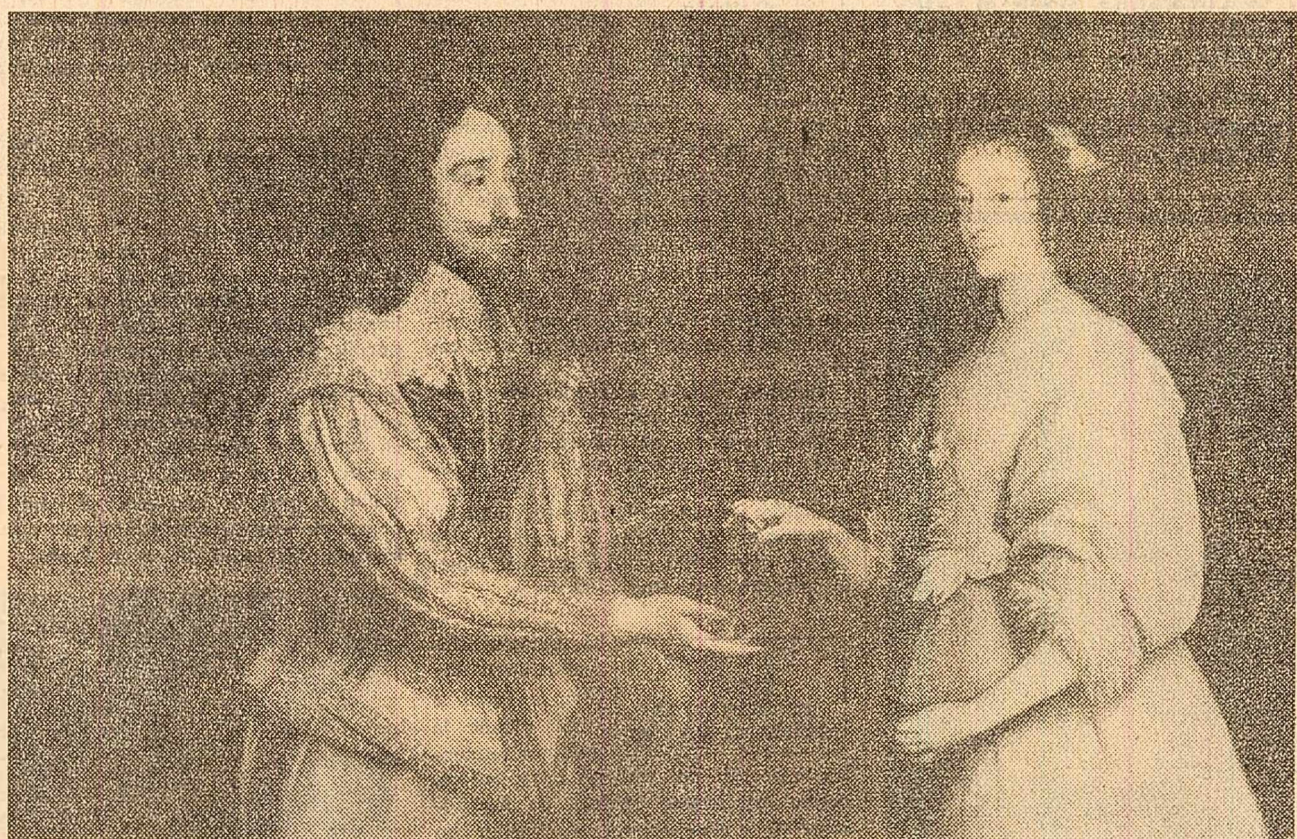

Pregătiri pentru cel de-al III-lea Concurs și Festival internațional „George Enescu”

Pentru a veni în ajutorul tinerilor solisti de peste hotare care se pregătesc să participe la cel de-al III-lea Concurs și Festival internațional „George Enescu”, ce va avea loc la București între 5-20 septembrie a.c., acestora le-au fost trimise recent partiturile lucrărilor românești ce figurează în repertoriul marilor competiții. Intre acestea sînt: suita „Impresii din copilărie”, „Sonata a II-a în fa minor”, și „Sonata a III-a în la minor” de George Enescu, concertele pentru vioară și orchestră, lucrări pentru pian ș.a.

Tradiții și preocupări contemporane la Teatrul Național din Iași

Ca orice Teatrul Național care se respectă, Naționalul din Iași — posesor al unui trecut glorios de peste un veac — are în repertoriul său o serie de spectacole tradiționale, menite să-l reprezinte. Cine n-a auzit încă, dacă nu va fi văzut lui moșna „Chiriță în provincie” a lui Alecsandri, interpretată în travesti de Mișu Gheorghiu (de curind înregistrat și pe discuri „Electrocard”). Mă ațiam la teatru, când sutele de delegați la conferința regională de partid, asistând seara la spectacolul cu „Povestea unirii” de Tudor Șoimaru, l-au aplaudat pe reputatul actor și pe colegii săi. Pusă în scenă de regizorul Miron Niculescu și intrată de mai mulți ani în repertoriul permanent al Teatrului Național din Iași, această reprezentare se bucură mereu de participarea vie a publicului, datorită sufletului ei patriotic, interpretării sincere, insuflete, valorilor actoricești prin care am mai amintit (dintr-o numeroasă distribuție) creația viguroasă a lui Ștefan Dăncănescu în Văgărele.

Desigur, stimindu-și și cultivându-și tradițiile, un teatru nu poate rămâne la ele; el trebuie totodată să-și înnoiască permanent preocupările și limbajul, pentru a găsi calea spre înțelegerea și sensibilitatea spectatorului de astăzi. Conducerea actuală a Teatrului Național din Iași și-a propus pe bună dreptate, ca obiective artistice, pe de o parte promovarea culturii teatrale clasice, iar pe de altă parte reprezentarea unor din cele mai reușite opere contemporane din dramaturgia românească și universală. În același spirit, vedem în recentele spectacole lesene îmbinându-se experiența și tehnica unor prestigioși actori ai vechii generații cu talentele proaspete ale unor tineri cărora li se dă prilejul să se afirme în roluri importante și dificile.

E semnificativă gena una dintr-un spectacol apreciat din ultima vreme — Festivalul de tragedii antice, cuprinzând fragmente din „Prometeu încușat” de Eschil, din „Antigona” și „Oedip-rege” de Sofocle și din „Troienele” de Euripide. Con-

50 de ani de la moartea lui Ștefan Gheorghiu Un militant revoluționar de seamă al mișcării muncitorești din România

Se împlinesc 50 de ani de la moartea unuia dintre cei mai de seamă organizatori și conducători ai mișcării noastre muncitorești de la sfârșitul secolului trecut și începutul secolului al XX-lea, înfăptuitorul militant revoluționar Ștefan Gheorghiu. El și-a început activitatea revoluționară într-o perioadă cînd proletariatul din România se afirma în viața social-politică tot mai puternic, ca o forță înaintată, ridicînd steagul luptei pentru drepturi și libertăți democratice, pentru interese vitale ale celor ce muncesc. Drept rezultat al dezvoltării mișcării muncitorești și al răspîndirii ideilor marxiste, fusese creat, în 1893, Partidul Social Democrat al Muncitorilor din România.

Ca muncitor dulgher, provenit tot dintr-o familie de muncitori, Ștefan Gheorghiu la parte încă de la 17-18 ani la activitatea Clubului muncitorilor din orașul său natal, Ploiești, la acțiunile și manifestațiile muncitorești. Ineztrată cu o inteligență rară, el și-a însușit, din cărțile cumpărate în locul piinii, din literatura și presa socialistă a vremii, cunoștințe vaste, pe care le-a pus în slujba luptei pentru eliberarea muncitorilor exploatați.

Dezorganizarea partidului socialist, survenită în urma trădării grupului așa-zisilor „generosi” elemente burghezo-liberale pătrunse în conducerea sa — a dus la distrugerea mișcării muncitorești, așa cum sperau clasele exploatatoare. Elementele înaintate, credincioase socialismului, au luat o atitudine intranzigentă față de trădătorii și au continuat cu hotărîre munca de luminare și de organizare a muncitorilor. Intre acestea se afla și Ștefan Gheorghiu. „Față de situația creată prin care trec muncitorii ploieșteni — scrie el într-o scrisoare adresată conducerii Clubului muncitorilor din București — mai mulți tineri de inimă, între care mă număr și eu, autorii acestei scrisori, vroim a lua din răspuneri pentru luminarea muncitorimii, punînd temelia unui nou club al muncitorilor” unde să se discute despre soarta și interesul muncitorilor, arătînd de unde provine boala lor și care ar fi leacul.”

În primii ani ai secolului XX, cînd, sub impulsul creșterii conștiinței de clasă a proletariului, au început să ia ființă și să se dezvolte sindacatele constituite pe principii luptei de clasă, Ștefan Gheorghiu muncește cu pasiune pentru organizarea în sindicate nu numai a muncitorilor din Valea Prahovei, ci și a celor din multe alte orașe ale patriei. „El străbătea țara de la un capăt la altul — scria „România muncitoare” — în înfrîn în trenurile petroliere, în fabrici, în porturi, în nordul Moldovei, în sudul țării, la Constanța sau la Severin, prătindeni... a aruncat cu o stăruință și o căldură fără pereche sămintă adevărată și dezrobirii muncitorilor, împodobiți la acel grai pilduitor și popular, care făceau dintr-insul un orator de forță și de temperament, al cărui cuvînt priceput mergea drept la inimă ascultătorilor.”

Ștefan Gheorghiu a fost printre inițiatorii și organizatorii direcți ai multor greve declanșate de muncitorii împotriva condițiilor neomenești de muncă și de trai care le erau impuse. Muncitorii din Valea Prahovei, din Buzenari, de la întreprinderile „Steaua Română”, „Colum-

bia”, „Telega”, „Oltul”, muncitorii din Ploiești, din fabricile „Meteor”, „Romino-Americana”, „Orion”, „Dobrobanul”, „Progresul”, muncitorii din porturile dunărene și îndosebi cei din Brăila au simțit din plin sprînjul neînfrînatului luptător pentru cauza muncitorimii.

Odată cu uriașă muncă depusă pentru organizarea în sindicate a



muncitorilor, Ștefan Gheorghiu a participat, cu însuflețirea și spiritul combativ care îi erau proprii, la lupta pentru refacerea partidului politic al clasei muncitoare. „Numai partidul de clasă al muncitorilor va fi în stare să smulgă din minile politicianismului hrăpăreț și legi economice mai bune, și legi politice mai drepte” — spunea el la o întrunire a muncitorilor din Ploiești. Subliniind cu altă ocazie că sfărîmarea statului burghezo-moșieresc trebuie să fie opera proletariului român, Ștefan Gheorghiu declara: „Să continuăm cu mai multă însuflețire propaganda de luminare, desigur, să facem educația muncitorilor, care înarmat cu ideile socialismului să surpe din temelji organizația socială a statului cu toate surubările sale.”

În 1907, cînd țara a fost cuprinsă de vîlvătaia marilor răscoale țărănești, Ștefan Gheorghiu a fost printre acei militanți revoluționari din mișcarea socialistă, care, în ciuda poziției adoptate de elementele oportuniste din conducerea mișcării, au sprînjit lupta dreaptă a țărănimii.

În fruntea elementelor înaintate ale mișcării muncitorești din România, Ștefan Gheorghiu s-a situat pe poziții internaționaliste în problema războaielor imperialiste, a desfășurării a largă activitate anti-războinică. În cunoscutul manifest „Război războiului”, editat în 1912 împreună cu alți tovarăși, el a demascat cu energie telurice expansionistă, prădănică, urmările de burgheria românească prin participarea la războiul balcanic, încercările ei de a însela poporul printr-o propagandă demagogică, patriotardă, luînd totodată atitudine împotriva pasivității elementelor oportuniste din conducerea partidului social-democrat. „Destul cu atîtea crime, absurdități și nebrebnieci! — spunea manifestul. E timpul

de a se sfîrși odată cu această sinistra comedie, ce de alta amar de vreme se tot joacă pe spinarea noastră. Cînd ni se va tot cînta că „Patria cere... patria vrea” să închinăm odată pentru totdeauna gura șarlatanilor cu: „Patria sintem noi, muncitorii, producătorii întregii bogății sociale, și numai noi știm mai bine ca oricine ceea ce trebuie de făcut”. Deși nu prevedea calea revoluționară de ieșire din războiul imperialist, prin transformarea acestuia în război civil împotriva claselor stăpînitoare, Manifestul „Război războiului” a avut un rol important în mobilizarea maselor muncitoare la acțiuni anti-războinice.

Alcș în decembrie 1910 secretarul Uniunii lucrătorilor de transport pe apă și uscat din România și redactor al gazetei „Tribuna transporturilor”, Ștefan Gheorghiu a devenit conducătorul uneia dintre cele mai mari organizații profesionale muncitorești din România, care cuprindea porturile, căile ferate, tramvaiul, poșta, telegraful, telefoanele etc. Aceste noi atribuții i-au cerut o muncă încordată, pe care a desfășurat-o cu conștiințozitate și pasiunea unui revoluționar. Sub conducerea lui, s-au desfășurat curajoase acțiuni... ale muncitorilor din porturile Brăila și Galați, s-au constituit noi sindacate.

Pentru dezvoltarea și abnegată cu care a slujit cauza celor ce muncesc, pentru încrederea nelimitată pe care o avea în forța clasei muncitoare, Ștefan Gheorghiu s-a bucurat de un imens respect și dragoste în rîndurile muncitorimii. Activitatea sa consecventă revoluționară i-a atras însă ura stăpînirii burghezo-moșierdarm. Arrestările continue, sălbăticia jandarmilor, regimul de exterminare pe care a fost supus în închisori au sfîrșit prin a-l zdrușcina grav sîntătea. În noaptea de 19 spre 20 martie 1914, Ștefan Gheorghiu, în vîrstă doar de 35 de ani, sîfșit drumul său scurt, dar măreț, de luptă în slujba cauzei clasei muncitoare.

Cu prilejul înmormîntării „România muncitoare” scria că a fost înmormîntat „în cimitirul Bolovani (Ploiești) — n.r.], într-un cimitir al săracilor din rîndul cărora a ieșit și pe care i-a iubit și apărat. E în apropierea fabricilor, a lăcășurilor de muncă, de suferință și de luptă” aici „vor cînta prelung și chemător la luptă sinelele fabricilor și uzinelor și se vor desfășura de multe ori în jurul grevelor cele mari și se vor sîrînge lîngă dînsul cei flămînzii și însetați de dreptate, nu altă speră a-l plînge, cît spre a se întema da la ușa izvoai — al tîmădurii, din izvorul nesecat de energie și luptă pe care l-a răspîndit așa de darnic simplu și modest Ștefan.”

La o jumătate de secol de la moartea sa, idealurile cărora el le-a închinat întreaga sa energie se înfăptuiesc în viața milioanele de oameni ai muncii din patria noastră, care desăvîrșesc opera de construire a socialismului, strîns uniți în jurul încercării lor călăuzite — Partidul Muncitoresc Român.

Drept un omagiu adus memoriei acestui remarcabil luptător revoluționar, rămășeile pămîntului ale lui Ștefan Gheorghiu au fost depuse la Monumentul eroilor luptei pentru libertatea poporului și a patriei, pentru socialism.

Augustin DEAC
candidat în științe istorice

CINEMATOGRAFE

Seherazada — film pentru ecran panoramic: Patria (8.30, 11, 13.30, 15.15, 19, 21.15); Suris în plină vară: Republica (9.45, 12, 14.15, 16.45, 19, 21.15); Domnioșoara Barbă Albă: Carpați (10.12, 14, 16, 18.15, 20.30); Caplîm: Central (10.15, 12, 14.15, 16.45, 19, 21.15); Fiamura (10, 12, 14, 16, 18.15, 20.30); Dezrădăchii: Excelsior (10, 12, 14.15, 16.30, 18.45, 21); Feroviar: Excelsior (10, 12, 14.15, 16.30, 18.45, 21); Tormis (9.15, 11.30, 13.45, 16, 18.15, 20.30); Melodia (10, 12, 14.30, 16.45, 19, 21); Total rămîne oamintilor: București (10, 12, 14, 16, 18.15, 20.30); Bogdan: Excelsior (10, 12, 14, 16, 18.15, 20.30); Modern (10, 12, 15, 17, 19, 21); O zi ca ieri: Festival (9, 11.15, 13.45, 16.15, 18.45, 21.15); 1914, pe care l-a războiului: Central (10.15, 12, 14, 16, 18.15, 20.30); Fiecare are dreptul: Excelsior (10, 12, 14, 16, 18.15, 20.30); Iolanta: Victoria (10.15, 12.15, 14.30, 16.30, 18.30, 20.30); Arta (10, 12, 14, 16, 18.15, 20.30); Program de filme pentru copii: Doina (orele 10); Fieși spre Lună: Doina (11.30, 14.30, 17.30, 20.30); Drumul Sării (16, 18, 20); Cartea ruptă: Măsurarea timpului; Aparatul care salvează viața; Cîntecul plămîntului; Sîngura plăcere; În grădina zoologică; Orzul; Timpul Noi de la orele 10 la orele 11 rînduie în continuare; 10, 21); Foto Haber; Găsești (10, 12.15, 14.30, 16.45, 20); Bucoici (10, 12, 14, 16, 18.15, 20.30); Aurora (9.45, 11.45, 14, 16.15, 18.30, 20.45); Hăitucul de pe Ceramuri; Înfrîngerea întregii popoare (10, 12.15, 14.30, 16.45, 20); (ambel serii): Cultural (10, 16, 19.30); Cosmos (16, 19); Valea vulturilor: Dacia (9.30, 11, 13, 15, 17, 19, 21); Hojai din San Marengo; Buzesti (12, 15.30, 17.45, 20); Vitorul (16, 18.15, 20.30); Locotenent Cristina; Unirea (16, 18.15, 20.30); Poporul (10.30, 16, 18.15, 20.30); Adesso (15, 17, 19, 21); Scano Bpa; Fiecare (14.30, 16.30, 18.30, 20.30); Morita (10, 12, 14, 16, 18.15, 20.30); Lira (15, 17, 19, 20.45); Ovi-toq; Vitan (16, 18.15, 20.30); Cascaida din vîntului; Munca (16, 18.15, 20.30); Viața sportivă; Columbia (15, 17.45, 20.30); Elena din Troia — cinemascop; Voia (9, 12, 15, 18.30, 19, 20.30); Omul cu rîșea — cinemascop; Lucașfănu (15, 17, 19, 21); Pisica de mare; Progresul (5.30, 18, 20.15); Babetta pleacă la război — cinemascop; Pașca (16, 18, 20); Roda (16, 18.15, 20.30); Ferentari (15, 18.15, 20.30); Renul alb; Mosilor (15, 17, 19, 21); Atențiune, părinți!; Cotroceni (15, 17, 19, 21).

TELEVIZIUNE

Orele 19.00 — Jurnalul televiziunii, 19.10 — Filmul de desen animat „Cele 12 luni”, 19.30 — Clubul tineretii, 20.30 — Filmul „Vacanța la mare”, 21.50 — O voce de neuitat: Traian Grozavescu. În încheiere: buletin de știri și buletin meteorologic.

Andrei BĂLEANU



O scenă din film.

Lucrările ședinței Consiliului Superior al Agriculturii

Activitatea gospodăriilor de stat în 1963 și măsurile pentru realizarea planului pe 1964

Raportul prezentat de tovarășul Bucur Șchiopu

Recent s-au împlinit 15 ani de la înființarea gospodăriilor agricole de stat. În acest răstimp ele au obținut succese însemnate. În cuvântarea rostită la conferința organizată de partid a orașului București, tovarășul Gh. Gheorghiu-Dej a arătat: „Atenția permanentă acordată gospodăriilor agricole de stat, care devin tot mai mult un model de organizare a producției agricole, procesul de profilare și specializare a acestor unități au avut drept urmare sporirea însemnată a producției agricole marfă, creșterea continuă a rolului gospodăriilor agricole de stat în formarea fondului de stat”.

Realizările obținute se datorează extinderii suprafețelor de teren ale gospodăriilor de stat, înzestrării lor cu mașini și utilaje la nivelul tehnicii mondiale, folosirii îngrășămintelor chimice și a semințelor de soi, asigurării cu cadre de specialiști de calificare înaltă etc.

În 1963 muncitorii, tehnicienii și inginerii din gospodăriile de stat, printr-o organizare mai bună a muncii, au asigurat creșterea continuă a producției agricole și sporirea rentabilității unităților. Producția globală a fost mai mare cu 40 la sută, iar producția marfă cu 43 la sută decât media anilor 1959-1962. Față de această perioadă, în 1963 gospodăriile de stat au livrat, la fiecare sută de hectare teren agricol, cu peste 25 la sută mai mult grâu și porumb, cu peste 30 la sută mai mult lapte de vacă. Astfel, contribuția lor la formarea fondului central de produse agricole a ajuns la aproape 31 la sută la grâu și secară, 30 la sută la porumb, 30 la sută la carne, peste 47 la sută la lapte de vacă, aproape 30 la sută la lână fină și semifină.

Rezultatele obținute în anul 1963 de gospodăriile de stat, în condiții climatice mai puțin favorabile în multe regiuni ale țării, au arătat că nota de organizare a conducerii agriculturii prin înființarea la nivelul trusturilor a consiliilor formate din directorii gospodăriilor de stat — este o formă de muncă și de conducere deosebit de eficace. Dezbaterile în consiliul directorilor a celor mai eficiente căi de sporire a producției agricole, a celor mai înaintate metode agro tehnice și zootehnice și a măsurilor necesare pentru folosirea rațională a mijloacelor mecanizate au constituit un larg și sistematic schimb de experiență asupra rezolvării practice a problemelor concrete ale activității din gospodăriile de stat.

Una din măsurile care s-au luat pentru realizarea sarcinilor trasate de partid privind sporirea producției, a spus în continuare raportorul, a fost extinderea suprafeței agricole și arabile. În prezent, gospodăriile de stat dețin 1.937.000 ha teren agricol, din care peste 1.500.000 ha arabil și nu peste mult timp vor ajunge la 2.000.000 ha arabil.

RECOLTE SPORITE DE GRÂU ȘI PORUMB

În scopul organizării mai judicioase a procesului de producție s-a urmărit concentrarea diferitelor culturi în unitățile cu cele mai bune condiții naturale și economice. În 1963, numărul gospodăriilor care au cultivat grâu s-a redus la 497 față de 540 în 1962. O atenție deosebită s-a acordat zonării celor mai valoroase soiuri și amplasării culturilor după premergătoare corespunzătoare. Aplicarea întregului complex de măsuri agro tehnice, diferențiat, în funcție de condițiile de climă și sol, a avut drept urmare sporirea recoltelor medii la hectar. Din cele 497 gospodării cultivate de grâu, 103, pe o suprafață de 54.000 ha, au obținut în medie peste 2.500 kg la hectar; 159 gospodării, pe o suprafață de 118.000 ha, au obținut, în medie, între 2.000-2.500 kg la hectar, iar restul pe o suprafață de 187.000 ha, au realizat sub 2.000 kg grâu la hectar. Cele mai mari recolte la hectar au fost realizate de gospodăriile de stat din județele Sibiu — 2.694 kg, Crișana — 2.501 kg, Urziceni — 2.463 kg, Călărași — 2.453 kg. Sint însă gospodării, îndeosebi din trusturile Birlad, Deta, Suceava, care au obținut producții cu mult sub posibilitățile de care dispun. Faptul că gospodării cu condiții asemănătoare de climă și sol au realizat producții diferite demonstrează că recoltele încă scăzute din unele unități nu pot fi puse numai pe seama condițiilor de climă; în mare măsură ele se datorează deficiențelor în organizarea muncii și în executarea lucrărilor, deficiențe care mai persistă în aceste unități. Numai așa se explică de ce G.A.S. Ograda, regiunea București, a realizat, la grâu, o recoltă medie de 1.880 kg la ha, în timp ce G.A.S. Mărculești, gospodărie vecină, a obținut 3.060 kg la hectar, de ce G.A.S. Afumați-Oltenia a realizat 2.390 kg la ha, iar G.A.S. Portărești abia 1.632 kg. Asemenea situații pot fi înființate și în cadrul altor trusturi, ceea ce dovedește că există posibilitatea de a se mări producțiile la hectar prin executarea lucrărilor la timp și de calitate și prin îmbunătățirea organizării muncii.

În continuare, raportorul s-a ocupat de cultura porumbului, arătând că deși anul trecut condițiile de climă au fost puțin prielnice, gospodăriile de stat au reușit să obțină, în condițiile creșterii cu 58 la sută a suprafețelor cultivate cu porumb, o producție medie de 2.867 kg la ha, cu peste 450 kg mai mare decât cea realizată în ultimii 4 ani. Din numărul total de 644 gospodării cultivate de porumb, 204, cu o suprafață de 167.000 ha, au realizat o producție medie de peste 3.000 kg la ha, iar dintre acestea 55 de gospodării, care au cultivat porumb pe o suprafață de 54.000 ha, au obținut, în medie, peste 4.000 kg la ha. Cele mai mari producții au fost obținute de gospodăriile agricole de stat din trusturile: Fetești — 4.140 kg la ha în medie pe 15.000 ha, Sînnicolau Mare — 3.810 kg la ha, Constanța — 3.380 kg la ha pe 33.000 ha. Gospodăria agricolă de stat Pietroși — București — a realizat o producție medie de 5.737 kg la ha pe o suprafață de 3.790 ha, în timp ce G.A.S. Banat — 5.906 kg la ha, pe o suprafață de 1.405 ha, Valea lui Mihai — Crișana — 5.480 kg la ha, de pe 1.200 ha.

Relevind faptul că alături de gospodăriile care au realizat producții ridicate sint

alte unde recoltele de porumb au fost anul trecut sub posibilitățile de care dispun, raportorul a arătat că organizarea de brigăzi specializate în cultura porumbului (1.000 — 1.500 de hectare) pe principii gospodăriilor socialiste, conduse de ingineri sau tehnicieni cu experiență, ridicarea continuă a pregătirii profesionale a lucrătorilor din G.A.S., controlul executării tehnologiilor specifice culturii sint numai câteva din măsurile care, dacă se vor aplica cu hotărâre, vor asigura realizarea și depășirea sarcinilor privind sporirea producției de porumb.

REALIZĂRI ÎNSEMNATE ȘI LA CELELALTE CULTURI

Apoi, vorbitorul a prezentat realizările obținute de gospodăriile de stat la cultura florilor-soarelui, subliniind că anul trecut planul producției a fost depășit, îndeosebi ca urmare a amplasării ei în zonele cele mai favorabile și concentrării în mai puține gospodării.

La culturile furajere, deși producțiile medii au crescut față de anii anteriori, totuși, în raport cu realizările obținute la celelalte culturi, și în special la grâu și porumb, ele sint încă nesatisfăcătoare. Aceasta se explică mai ales prin faptul că în unele gospodării plantelor furajere li s-a repartizat terenuri cu fertilitate mai scăzută și nu li s-a aplicat o agro tehnica corespunzătoare. Experiența multor gospodării de stat a dovedit că există posibilitatea de a spori producția de lucernă și a altor culturi furajere, precum și producția pășunilor și fînurilor naturale, care constituie baza obținerii unor cantități mari de carne, lapte, lână etc., la un preț de cost scăzut. Sporirea producției de furaje la hectar, prin aplicarea măsurilor agro tehnice la același nivel ca la celelalte culturi agricole — a subliniat raportorul — trebuie să constituie o preocupare permanentă a tuturor specialiștilor din gospodăriile agricole de stat.

În continuare, raportorul a arătat succesele dobândite de gospodăriile de stat în domeniul viticulturii. Producția de struguri și fructe a crescut simțitor față de anii precedenți, în special prin sporirea producției medii la hectar. În 1963, gospodăriile de stat au depășit sarcina de plan la struguri cu 11 la sută, realizând o producție medie la hectar cu 600 kg mai mare decât cea planificată.

Pentru dezvoltarea patrimonului viticol, în anul 1963 gospodăriile de stat au realizat integral sarcina de plantări. La amplasarea noilor plantații s-a ținut seama de specializarea unităților, înființându-se mari masive vitipomicole. În atenția specialiștilor din gospodării trebuie să fie grija permanentă pentru întreținerea plantațiilor tinere, pentru îmbunătățirea agro tehnicii în vederea obținerii unor producții mari de struguri și fructe.

CREȘTEREA ANIMALELOR LA NIVELUL POSIBILITĂȚILOR

Un loc important în activitatea gospodăriilor de stat îl are creșterea animalelor. Datorită măsurilor luate an de an pentru ameliorarea continuă a raselor, lărgirea rețelei de înșămînțări artificiale, mecanizarea și electricarea lucrărilor, practicarea unor metode îmbunătățite de furajare și întreținere, paralel cu extinderea metodelor industriale de creștere și îngrășare a animalelor, producția în sectorul zootehnic al gospodăriilor de stat capătă un caracter tot mai intens.

În 1963, gospodăriile de stat au obținut unele rezultate bune în acest sector. Producția animală, măsurată prin indicatorul producției globale, a crescut în 1963 față de perioada 1959-1962 cu 34 la sută. Creșterea producției s-a realizat atit pe seama mării efectivelor de animale, cit și a sporirii producției medii pe cap de animal. În ultimii 5 ani, efectivele de vaci au crescut de 3,4 ori, iar producția totală de lapte — de 4,6 ori. În această perioadă producția medie a crescut cu peste 700 litri pe cap de vacă furajată. Sporuri însemnate au fost obținute și la producția de carne, ouă și lână.

Cu toate rezultatele bune obținute de majoritatea gospodăriilor de stat în sectorul zootehnic, mai sint încă unități în care se manifestă lipsuri în organizarea și controlul producției, în furajarea animalelor, în realizarea planului tehnic de montă și fătări, în îndeplinirea planului de spor în greutate. Principala cauză a nerealizării efectivelor în unele gospodării — a remarcat raportorul — o constituie neurmărirea permanentă, zi de zi, pe baza de grafice, a montelor, fătărilor, cit și lipsa de atenție pentru creșterea animalelor tinere.

Datorită măsurilor luate de conducerea multor gospodării de stat pentru furajarea complexă și rațională a vacilor de lapte, în anul 1963, un număr de 135 gospodării, de la 40.000 vaci, au realizat între 3.000-3.500 litri în medie pe fiecare vacă iar 40 gospodării, de la peste 10.000 vaci, au realizat între 3.500-4.000 litri și peste 4.000 litri. Sint însă unități care au realizat și mai mult. În regiunea Banat, G.A.S. T. Vladimirescu a obținut în medie 5.069 litri lapte, G.A.S. Varias — 4.850 litri, G.A.S. Grabăț — 4.651 litri.

Pe linia creșterii producției de lapte, trebuie să continuăm acțiunea de concentrare a vacilor în jurul orașelor în unități mari specializate, mecanizate, astfel încât să se realizeze o productivitate a muncii ridicată și un preț de cost redus. Față de anul 1962, cind efectivele de vaci pentru lapte erau împărțite în 517 gospodării, în prezent creșterea vacilor se face în 400 gospodării, iar în următorii ani numărul unităților se va reduce la 250.

În îngrășarea taurinelor s-a constatat că acolo unde gospodăriile agricole de stat au luat măsuri de concentrare a animalelor, rezultatele sint tot mai bune de la an la an. G.A.S. Burdujeni, regiunea Suceava, specializată în îngrășarea taurinelor, care folosește în furajarea acestora ocelni și ciocăși tocați în amestec cu ulei și melasă, a realizat un spor de greutate mediu zilnic de 1 kg cu un consum specific de

7,5 U.N. În același timp, G.A.S. Todireni, tot din cadrul trustului Suceava, nespecializată în îngrășarea taurinelor, a realizat un spor mediu zilnic de 358 grame cu un consum specific de 13,7 U.N.

O importantă sursă de sporire a producției de carne în gospodăriile de stat o constituie creșterea și îngrășarea porcinelor. Practica ne-a arătat că prin concentrarea creșterii și îngrășării porcinilor în mari unități specializate de tip industrial, se poate asigura o producție ritmică, la un preț de cost redus. Anul acesta se vor construi și în funcțiune 7 complexe industriale de creștere și îngrășare a porcinilor, cu un grad ridicat de mecanizare.

Experiența creșterii păsărilor în combinate industriale — cum este cea de la Crevedia — a dovedit că prin specializarea unor gospodării în producția de ouă, iar a altora în producția de carne, se asigură producții constante la un preț de cost cu 50 la sută mai mic față de metodele folosite pînă acum. Specialiștii sint datorți să acorde o atenție deosebită populațiilor combinatei de păsări, furajării raționale a acestora, asigurării ritmicității în livrarea producției de carne și ouă.

Gospodăriile de stat au obținut în 1963 unele rezultate bune în creșterea ovinelor, sporind producția de lână, de pildă, cu aproape 300 tone, față de anul precedent. Din cantitatea livrată, lina fină și semifină a reprezentat 97 la sută, iar lina merinos și spancă 60 la sută; gospodăriile de stat au livrat 70 la sută din cantitatea totală de lână la calitatea I.

În comparație cu anii trecuți, în 1963 s-au obținut producții medii superioare la un număr mai mare de gospodării. La rasa merinos, 20 gospodării au obținut în medie peste 6 kg de lână. G.A.S. Valea lui Mihai, din regiunea Crișana, care a realizat cite 9,6 kg de lână de la fiecare oile tunsă, G.A.S. Cobadin din Dobrogea cu 9 kg, G.A.S. Chereșa cu 8,6 kg pe fiecare oile tunsă constituie exemple demne de urmat pentru toate gospodăriile specializate în creșterea oilor.

INVESTIȚII CU EFICIENȚĂ MAXIMĂ

Raportorul a făcut o amplă analiză a activității economice a gospodăriilor agricole de stat. În anul 1963, volumul investițiilor alocate gospodăriilor de stat a fost de 1.840.000.000 lei, cu 12 la sută mai mult față de media investițiilor în perioada 1959-1962, ceea ce demonstrează grija permanentă a partidului nostru pentru dezvoltarea continuă a bazei tehnico-materiale a acestor unități. Investițiile au fost orientate spre dezvoltarea creșterii și îngrășării animalelor în construcții de tip industrial și pentru dotarea cu tractoare și mașini agricole. În prezent, G.A.S. dispun de peste 18.000 tractoare, de aproape 10.000 combine, 8.960 mașini de semănat porumb etc. care au creat, o dată cu creșterea fondului funciar, condiția de bază pentru sporirea producției.

Este sarcina lucrătorilor din G.A.S. ca printr-o mai justă profilare a unităților, prin calcularea temeinică a eficienței fiecărei investiții, să asigure în anii următori, sporirea într-o măsură mai mare a eficienței fondurilor fixe, care au o pondere ridicată în prețul de cost.

Rezultatele obținute în producție, valorificarea produselor la o calitate superioară și a făcut ca în anul 1963 gospodăriile de stat să realizeze producție-marfă planificată, să livreze statului măruri care valorează cu peste 600 milioane mai mult decit cele livrate în 1962.

Îmbunătățirea activității gospodăriilor agricole de stat prin întărirea gospodăriii socialiste pînă la brigadă, folosirea cu mai mare eficiență a mijloacelor fixe, organizarea mai judicioasă a muncii, controlul permanent al producției au dus la reducerea cheltuielilor de producție în anul trecut cu circa 3 la sută din volumul total al cheltuielilor planificate. La principalele produse, prețul de cost a fost redus, față de anul 1962, cu 6 la sută la porumb, cu 10 la sută la floarea-soarelui, cu 3 la sută la lapte de vacă, cu 14 la sută la carne de pasăre și cu 9 la sută la ouă.

O atenție deosebită trebuie acordată în continuare reducerii prețului de cost la

carne de taurine și de porc ca și la celelalte produse din sectorul zootehnic. Acest lucru este pe deplin posibil. Sint gospodării care, deși au aceleași condiții pedoclimatice, realizează, totuși, prețuri de cost diferite, care nu pot fi explicate decit prin felul neeconomic cu se furajează animalele, cum se folosesc fondurile fixe, cum este organizată și condusă producția din punct de vedere economic și financiar.

Producțiile medii și prețurile de cost diferite de la o gospodărie la alta cu condiții asemănătoare reflectă rezervele interne existente încă în unități și care trebuie folosite pentru creșterea continuă a rentabilității gospodăriilor de stat.

Introducerea largă în producție a cuceririlor științei și aplicarea tehnicii noi, moderne sint nemijlocit legate de existența unor cadre bine pregătite. Trecurile la concentrarea și profilarea producției, caracterul industrial pe care îl capătă munca în gospodăriile de stat necesită cadre cu o înaltă pregătire profesională, tehnică și economică, oameni capabili să stăpînească și să conducă procesele tot, mai complexe ale producției agricole, să organizeze munca la nivelul cerințelor tehnologice noi.

În continuare, raportorul s-a ocupat de problema pregătirii cadrelor în școlile organizate, precum și de creșterea nivelului profesional al lucrătorilor din G.A.S., prin acordarea atenției cuvenite învățămîntului agrozootehnic și cursurilor de scurtă durată.

Prevederile planului de stat pentru sporirea producției agricole în 1964 au la bază posibilitățile reale existente în unitățile de producție. Statul alocă în acest important mijloc financiar pentru mecanizarea și chimizarea agriculturii, executarea lucrărilor de hidroameliorații, extinderea plantațiilor de vii și pomi, precum și pentru dezvoltarea zootehnicii.

PROFILAREA JUDICIOASĂ A PRODUCȚIEI

Una dintre măsurile importante indicate de conducerea partidului menită să ducă la creșterea producției în gospodăriile de stat, este profilarea judicioasă a gospodăriilor de stat, specializarea acestora în funcție de condițiile pedoclimatice din fiecare zonă, corespunzător nevoilor economice naționale. Așa cum demonstrează practica, profilarea producției va asigura folosirea mai eficientă a pămîntului, a mijloacelor de producție și a forței de muncă, va duce la creșterea producției și a productivității muncii, la reducerea prețului de cost al produselor.

Îndeplinindu-se sarcinile trasate de partid, în lunca inundabilă a Dunării, prin lucrări de îndiguiri și desecări, au fost cîștigate zeci de mii de hectare de teren, care au permis înființarea de noi unități ce vor fi specializate în primul rînd în cultura porumbului.

Sub îndrumarea organelor și organizațiilor de partid și cu sprijinul consiliilor directorilor de gospodării, lucrătorii din G.A.S. pot și trebuie să valorifice din plin rezervele interne de sporire a producției, să stabilească cele mai indicate măsuri pentru valorificarea acestor rezerve. Consiliile directorilor și consiliile G.A.S. sint datorate să analizeze periodic situația economico-financiară a fiecărei unități și brigăzi în parte, cum se îndeplinește planul la toți indicatorii, să examineze judicious eficiența investițiilor, profilarea fiecărei unități, balanța furajelor, precum și sarcinile operative legate de desfășurarea campaniilor agricole.

Principala cale de creștere a rentabilității gospodăriilor de stat o constituie sporirea producției la hectar și pe cap de animal și reducerea concomitentă a cheltuielilor de producție. Printr-o organizare exemplară a muncii în vederea aplicării întregului complex de măsuri menite să ducă la mărirea producției și la înființarea ei, gospodăriile de stat vor reuși să livreze la fondul central cantități mai însemnate de carne, lapte, lână, ouă și alte produse, la un preț de cost scăzut, îndeplinind cu cinstite sarcinile de plan pe anul 1964.

Cuvîntul tov. Vasile Vedeanu, președintele Consiliului agricol regional București

În perioada celor trei ani care au trecut de la terminarea colectivizării agriculturii în regiunea București, au fost depuse eforturi însemnate pentru creșterea producției agricole, îndeosebi de grâu și porumb, care găsesc aici condiții pedoclimatice dintre cele mai favorabile, precum și pentru dezvoltarea sectorului zootehnic și consolidarea economico-organizatorică a gospodăriilor colective.

Dotarea din ce în ce mai substanțială cu mașini și tractoare, creditele acordate de către stat, semințele valoroase, materialul săditor și reproducătorii de rasă au avut un efect deosebit în ridicarea nivelului producției agricole. Cadrele de specialiști, care-și desfășoară activitatea în toate gospodăriile colective din regiune, aduc o importantă contribuție la temeinica organizare a procesului de producție, la aplicarea în practică a metodelor agrozootehnice avansate. Toți acești factori s-au combinat în sporirea producției agricole. Astfel, producția globală de cereale a crescut continuu, în 1963 realizîndu-se peste 2.000.000 tone, dintre care 1,2 milioane de tone au fost produse în gospodăriile colective. Aceasta reprezintă o creștere de 292.000 de tone față de 1962. Numărul gospodăriilor colective care au realizat producții mari a crescut. Dacă în 1962 au existat doar 45 de unități care au obținut producții medii de grâu de peste 1.800 kg la hectar, în 1963 numărul lor a crescut la 77. Gospodăriile colective din raionul Călărași au obținut o producție medie de grâu la hectar de 1.917 kg. La porumb, în 1962, au fost 46 de gospodării cu peste 2.500 kg la ha, în timp ce în 1963 numărul acestora a crescut la 140. În raionul Slobozia, 28 de gospodării colective au obținut recolte medii de porumb la hectar de peste 3.000 kg.

Pentru sporirea producției de cereale, consiliile agricole și-au îndreptat atenția în special spre introducerea în cultură a soiurilor și hibridurilor valoroși. Un ajutor prețios au primit gospodăriile colective din regiunea noastră din partea I.C.C.P.T. Flundulea care le-a pus la dispoziție semințe de mare productivitate și ai căror creșetători au sprijinit unitățile agricole în aplicarea metodelor agro tehnice avansate; totodată, cu sprijinul institutului, s-au înființat cîmpuri experimentale în fiecare raion. Problema raionării soiurilor și hibridurilor a fost dezbătută în cadrul plenarylor consiliilor agricole raionale și regional după care s-a trecut la schimbarea semințelor existente. În prezent, în regiune se cultivă cîteva soiuri și hibriduri repartizate pe zone și unități. La porumb, cel mai valoros hibrid s-a avut dovadă H.D. 206, H.D. 206, H.S.L. 196, H.D. 311, H.D. 405 și H.D. 409. Buna noastră, G.A.C. Bucu din raionul Slobozia a obținut la hibridul 409, semănat pe 123 hectare, o recoltă de 4.400 kg la hectar în cultură neirigată. La G.A.C. Găujani din raionul Giurgiu, H.D. 311 cultivat pe 268 ha a dat o producție de 3.635 kg la ha.

Consiliile agricole s-au ocupat îndeaproape de aplicarea diferențială a agro tehnicii, insistînd asupra unor măsuri de bază ca arăturile de vară și toamnă pe toate suprafețele, semănatul în perioadele optime, asigurarea unei densități corespunzătoare de plante la hectar etc., cărora nu li se acorda pe toate tot atenția cuvenită. În această privință, au fost de mare folos recomandările Consiliului Superior al Agriculturii și Institutului Central de Cercetări Agricole.

Pe baza sporirii producției de cereale a fost posibilă dezvoltarea în continuare a sepietului și creșterea contribuției gospodăriilor colective la fondul central de produse agricole al statului. Veniturile realizate de gospodăriile colective din regiunea București, prin valorificarea cerealelor, s-au ridicat anul trecut, la peste 866.000.000 de lei, depășindu-se planul de venituri cu 200.000.000 de lei. Venituri însemnate s-au obținut, de asemenea, prin valorificarea plantelor tehnice, legumelor și produselor animaliere. S-a reușit astfel să se împartă colectivităților pentru zilele-muncă, pe lîngă importante cantități de produse, și 891.000.000 de lei, cu 253.000.000 de lei mai mult decit în 1962.

În continuare, vorbitorul a arătat că sint încă rezerve importante pentru sporirea producției și a veniturilor în gospodăriile colective. Există gospodării care au realizat în medie 3.000-4.000 kg de porumb boabe la ha și chiar mai mult în timp ce altele, în aceleași condiții, au obținut recolte mai mici. De pildă, G.A.C. Gh. Doja, din raionul Slobozia, a realizat o producție medie de 3.340 kg porumb boabe la ha, iar G.A.C. Perieți din același raion, numai 2.400 kg de boabe la ha. Asemenea diferențe s-au înregistrat și la grâu, Buna noastră, în raionul Fetești producția medie de grâu la gospodăriile colective a fost mai mică cu 293 kg la ha decit cea obținută în raionul vecin — Călărași. Atenția consiliului agricol regional și a consiliilor raionale e acum îndreptată spre folosirea mai bună a posibilităților din fiecare G.A.C. spre generalizarea experienței înaintate, în scopul realizării în toate unitățile a unor producții sporite de cereale.

Vorbitorul a arătat că consiliul agricol regional se va ocupa, în continuare, cu și mai multă perseverență de aplicarea tuturor măsurilor de care depinde creșterea efectivelor de animale și a producției acestora, deoarece, în acest domeniu rezultatele obținute în multe unități nu sint încă pe măsura posibilităților.

În cuvîntul său, vorbitorul s-a ocupat și de activitatea economică și financiară a gospodăriilor colective, subliniind că rezultatele obținute în această direcție pot și trebuie să fie mult mai bune. El a arătat că, consiliile agricole regionale și raionale vor urmări cu perseverență modul cum se realizează planul de venituri și cheltuieli în fiecare gospodărie, cum sint gospodărite fondurile pentru investiții etc.

În încheiere, vorbitorul a arătat că, în regiunea București există condiții necesare pentru realizarea și depășirea producțiilor planificate în anul 1964, pentru obținerea unor rezultate tot mai bune în consolidarea economico-organizatorică a gospodăriilor colective.

Cuvîntul tov. Mihai Titorenco, președintele Consiliului agricol raional Făurei

Gospodăriile colective din raionul nostru au obținut anul trecut, în condiții climatice puțin favorabile, recolte bune. Pe 39.100 ha s-a realizat o producție de 2.800 kg porumb boabe la hectar, iar la floarea-soarelui, pe 10.300 ha, cite 1.350 kg. De asemenea, la grâu s-au obținut 1.450 kg la hectar, iar la sfecla de zahăr — 18.000 kg. Valorificînd, pe bază de contracte, cantități însemnate de produse, gospodăriile colective din raion au realizat, anul trecut, venituri bănești în valoare de 215.000.000 lei. Pe această bază a crescut și valoarea zilei-muncă.

Referindu-se, în continuare, la sprijinul acordat de consiliul agricol raional gospodăriilor colective, vorbitorul a subliniat unele metode bune folosite pentru creșterea nivelului de cunoștințe profesionale ale brigadirilor, folosirea specialiștilor în vederea extinderii metodelor științifice de sporire a producției agricole.

Toți inginerii din gospodăriile colective au fost aleși, de adunările generale, ca vicepreședinți. În acest fel ei sint legați mai mult de producție, răspund la fel ca și întregul consiliu de conducere de realizarea planului de producție. Ca urmare a consfătuirilor și schimburilor de experiență organizate de consiliul agricol, multe gospodării au trecut la producerea de legume timpurii care le-au adus anul trecut un venit de 14.000.000 lei.

O altă problemă pe care am urmărit-o a fost stimularea colectivităților în sporirea producției. În acest scop am îndrumat și sprijinit gospodăriile colective să extindă retribuția și după producția obținută, în deosebi la plantele prașitoare ca porumb, floarea-soarelui, sfeclă de zahăr și altele.

În ce privește măsurile luate de Consiliul agricol raional Făurei pentru buna desfășurare a lucrărilor agricole din acest an, vreau să subliniez că pentru înșămînțarea și primăvara, gospodăriile colective au asigurat cantități necesare de semințe, iar cei ce vor lucra la semănat au fost pregătiti și instruiți pentru a executa numai lucrări de calitate. Controlînd semănăturile de toamnă putem spune că ele se prezintă bine. Pentru sporirea producției de furaje ne-am propus în acest an să irigăm întreaga suprafață cultivată cu lucernă în lunca Buzăului.

Prin măsurile pe care le-am luat, vom realiza și depăși sarcinile stabilite pentru anul 1964.

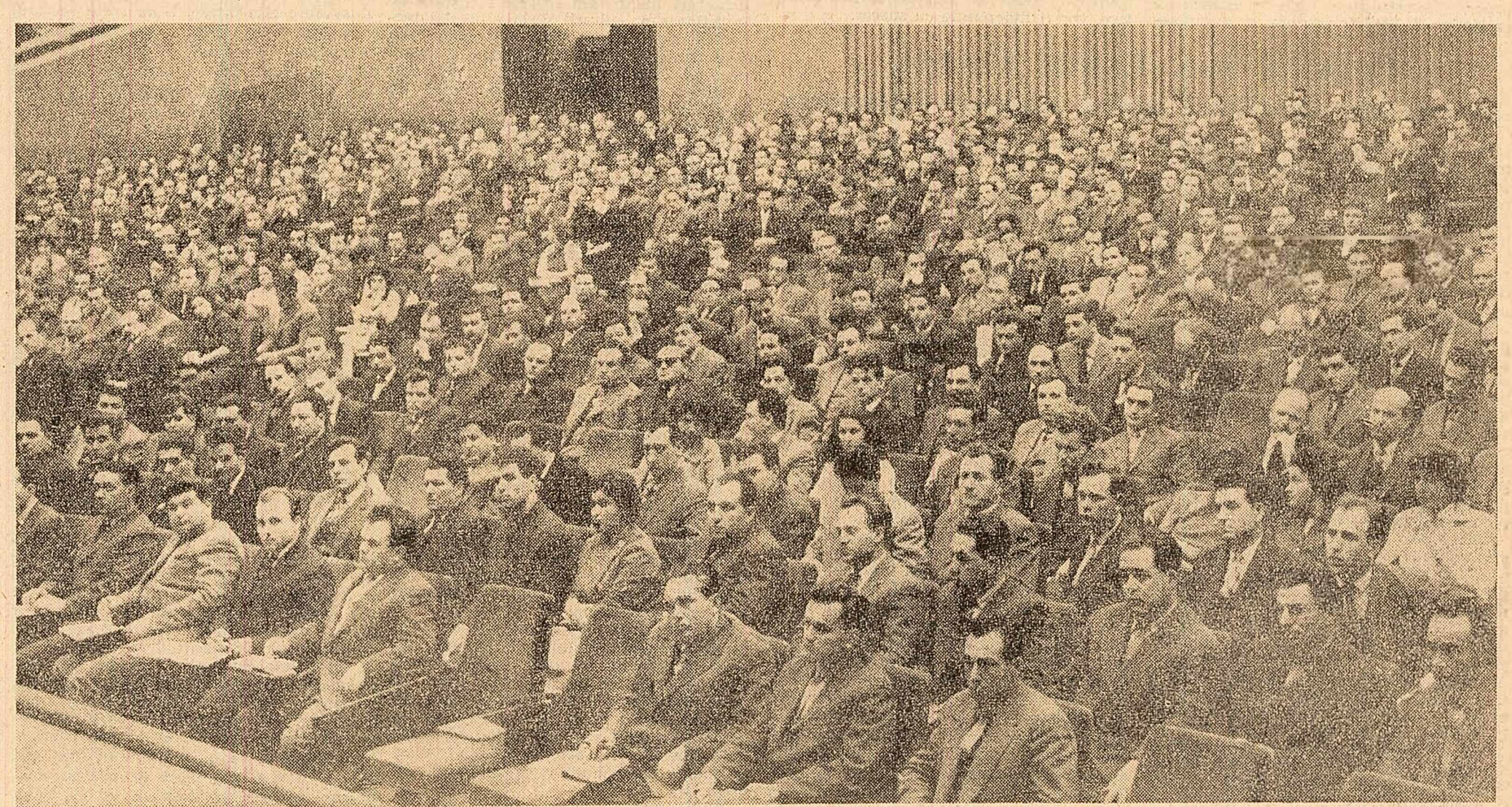

În timpul lucrărilor ședinței plenary Consiliului Superior al Agriculturii

Foto: M. Andreescu

Lucrările ședinței Consiliului Superior al Agriculturii

Cuvintul tov. Iosif Cora,
inginer la gospodăria colectivă Macea, regiunea Banat

În gospodăria noastră, situată în apropierea orașului Arad, s-a dezvoltat ca ramură de bază cultura legumelor. Creșterea continuă a producției a dus cu oarecâre întârziere la întărirea gospodăriei și sporirea veniturilor. Pentru obținerea de rezultate tot mai bune, am organizat munca pe brigăzi mixte, în cadrul cărora toți colectivii iau parte la procesul de producție în legumicultură. De asemenea, s-a trecut la defalcarea sarcinilor pe brigăzi, cu șase luni înainte de începerea anului, aceasta permițând aprovizionarea mai bună cu materialele și unii de grajd necesare. Cu tot mai multă grijă facem amplasarea culturilor pe cele mai corespunzătoare terenuri și aplicăm diferențiat întregul complex de lucrări agrotehnice de care depinde sporirea producției la hectar. Începând din anul 1961, în gospodărie se practică replicatul răsădului de roși în ghivece nutritive. La confecționarea ghivecelor ținem seama de eficiența mare pe care o are amestecul de mrană și îngrășămintă fosfatice și potasice pentru obținerea legumelor timpurii. În acest scop, folosim 10-15 kg îngrășămintă fosfatice și potasice la o tonă de mrană. Tot din 1961 am trecut la mărirea densității roșiilor la 36.000-40.000 de plante la ha și am început să facem copilul la timpul optim și ciupitul la 2-3 înflorescențe.

Cuvintul tov. Oswald Flaman,
vicepreședinte al Consiliului agricol regional Bacău

În cadrul regiunii noastre, creșterea animalelor reprezintă o ramură principală de producție, de dezvoltarea căreia depinde în mare măsură întărirea economic-organizatorică a gospodăriilor colective. Anul trecut, ca urmare a sprijinului primit din partea organelor de partid și de stat și a muncii depuse de colectivități, s-au obținut rezultate bune în dezvoltarea acestui sector. Au sporit mult efectivele de animale mai ales pe seama reținerilor din prășii proprii. În fiecare unitate a existat o preocupare temeinică pentru ridicarea construcțiilor zootehnice, asigurându-se adaptarea în condiții bune a întregului efectiv de animale. Dacă s-au obținut unele rezultate pozitive în creșterea efectivelor, nu putem spune același lucru în privința asigurării bazei furajere. O serie de unități nu s-au preocupat suficient de obținerea furajelor necesare efectivelor sporite. Nici în privința producțiilor realizate de pe pășuni și fânețe nu putem fi mulțumiți, deoarece pe cuprinsul regiunii mai există încă suprafețe pe care nu s-au făcut lucrările de curățire și amenajare în așa fel încât să producă cât mai multă iarbă și fân.

Cuvintul tov. Ion Delcea,
Erou al Muncii Socialiste, directorul S. M. T. Circea, regiunea Oltenia

An de an, stațiunile de mașini și tractoare primesc tot mai multe tractoare și mașini moderne de înalt randament. S.M.T. Circea, de exemplu, a primit în ultimii doi ani utilaje în valoare de 21.000.000 de lei. Avem în prezent 332 de tractoare și 2.000 de mașini agricole, pe care le-am repartizat în 36 de brigăzi. Deservim un număr de 40 de gospodării colective, care dețin o suprafață de 50.000 ha de teren mecanizabil. Am reușit ca prin scăderea suprafeței ce revine pe tractor și prin folosirea tot mai bună a utilajelor să creștem mult gradul de mecanizare. Astfel, pentru fiecare hectar realizăm lucrări însumând, în medie, 4 hantri. Un însemnat pas înainte am făcut în ce privește îmbunătățirea calității lucrărilor. În acest scop, sub îndrumarea organelor de partid, s-au organizat secții de analiză a muncii și instrucție cu mecanizatorii. Pentru campania de primăvară, stațiunea noastră va trebui să însămânșeze 17.000 ha cu porumb și 2.000 ha cu păioase. Pentru aceasta, avem pregătite toate utilajele. Totodată, în perioada de iarnă ne-am ocupat mult de ridicarea nivelului profesional al mecanizatorilor. Pe plan regional, toți șefii de brigadă au fost instruiți pe centre de S.M.T., în ceea ce privește folosirea cu înalt randament a mașinilor 2 SPC-2, precum și organiza-

Cuvintul tov. Cornel Costea,
președintele Consiliului agricol regional Maramureș

În regiunea Maramureș, ca de altfel în toate regiunile țării, crearea unei puternice baze tehnico-materiale, preocuparea permanentă pentru întărirea economic-organizatorică a gospodăriilor colective, măsurile de cointeresare materială a colectivităților, activitatea pe care o desfășoară cadrele de specialiști au creat condiții pentru sporirea continuă a producției agricole. Manifestând grijă mai mare pentru gospodărirea chibzuită a pământului, unitățile noastre socialiste au mîrșit anul trecut suprafața arabă a regiunii cu peste 3.000 ha, s-au folosit într-o mai mare măsură amendamentele calcareose și îngrășămintele pentru fertilizarea solului. Aceasta a contribuit într-o măsură însemnată la sporirea producției de cereale. Numeroase gospodării colective au realizat producții de grâu de 1.800-2.000 kg la ha, iar unele 3.500-4.000 kg porumb la ha. Una dintre ramurile importante ale agriculturii regiunii noastre este zootehnia. Consiliul agricol regional s-a preocupat îndepărtat de creșterea efectivelor și producției animale. Gospodăriile de stat au acum o încărcătură de 37 de bovine la 100 ha, dintre care 14-6 vaci, iar gospodăriile colective - 27-9 bovine, dintre care 11 vaci și junici. Sunt unele unități cu o încărcătură de 40 de bovine la 100 ha. În raionul Carei există gospodării colective care cresc cite 800 de bovine și 2.000 de ovine. Cu toate că suprafața de pășuni și fânețe pe care o dețin este mică, ele își asigură cantitățile necesare de furaje prin cultivarea unor plante de nutreț valoroase. În raioanele de munte ale regiunii, deși avem suprafețe mari de pășuni și fânețe, unele gospodării n-au furaje înde-

Cuvintul tov. Ion Cozoș,
medicul circumscripției veterinare Acățari, regiunea Mureș-Autonomă Maghiară

Lucrez ca medic veterinar la o circumscripție din raionul Tg. Mureș, pe cuprinsul căreia există 6 gospodării colective. Una dintre cele mai importante sarcini, care stau în fața noastră în domeniul creșterii animalelor, o constituie combaterea sterilității la bovine. Prin muncă specializată, prin urmărirea atentă a realizării planurilor de montă și fâcări se poate asigura rezultate bune. Astfel, la gospodăria colectivă din Crăciunești, am reușit anul trecut ca de la toate vacile montate să obținem cite un vițel. Un alt exemplu este acela al gospodăriei din Gălățeni. Aici, datorită condițiilor necorespunzătoare de hrănire și îngrijire, animalele tinere erau foarte slab dezvoltate în raport cu vârsta. Din inițiativa consiliu-

Cuvintul tov. Lucian Hatmanu,
directorul Trustului Gostat-Iași

În 1963, gospodăriile de stat din Trustul Iași au realizat planul la producția marfă în proporție de 110 la sută. Acest rezultat se datorește dotării unităților cu tractoare și mașini agricole perfecționate, sporirii cantităților de îngrășămintă naturală și chimice folosite, măsurilor luate de partid pentru asigurarea unităților cu specialiști etc. La aceasta au contribuit și o mai bună organizare a muncii, întărirea disciplinei în unități și activitatea pozitivă desfășurată de consiliul directorilor, precum și ridicarea calificării cadrelor de muncitori, ingineri și tehnicieni. Ocupându-se de felul în care s-au realizat producțiile prevăzute, vorbitorul a arătat că la grâu s-au obținut 1.700 kg la ha de pe suprafața de 7.294 ha, iar în gospodăriile situate în zone cu precipitații mai abundente, peste 2.000 kg la hectar. Aplicându-se agrotehnica diferențiată la cultura porumbului, s-au realizat 3.175 kg boabe la hectar, de pe 8.871 ha, cu un preț de cost mai mic față de cel planificat. De asemenea, planul a fost depășit și la cultura cartofului, la legume, fructe etc. Realizări importante s-au obținut și la producția de furaje.

Creșterea efectivelor de animale și organizarea unei furajării mai bune ne-au dat puțința ca în domeniul zootehnic să îndeplinim planul pe 1963 înainte de termen. De la fiecare vacă furajată am realizat o producție medie de 3.253 litri lapte. G.A.S. Iași a obținut de la fiecare vacă 3.715 litri de lapte de la un efectiv pe 500 de capete. La această gospodărie există brigăzi care au obținut producții medii de peste 4.000 litri de lapte. În sectorul porcilor planul a fost depășit cu 1.390 de porci. Realizarea efectivelor prevăzute și a sporului de creștere în greutate au contribuit la depășirea cu 22 la sută a planului de livrare a cărnii pentru fondul central al statului.

Cuvintul tov. Valer Mican,
inginer la gospodăria colectivă Cășeu, regiunea Cluj

Colectivității noastre au obținut realizări importante în sporirea producției agricole și întărirea economic-organizatorică a gospodăriei. La temelia acestora, pe lângă munca plină de avînt a colectivității, s-a avut ajutorul acordat de stat. În munca de zi cu zi pentru creșterea producției agricole noi am acordat o atenție deosebită sporirii recoltei de cereale, extinderii culturii de legume, mării efectivelor de animale și ridicării productivității acestora. Printre o muncă bine organizată, în care am căutat să imprimăm simțul răspunderii personale pentru aplicarea regulilor agrotehnice, în ultimii doi ani am reușit să obținem la grâu, porumb și la alte culturi producții superioare față de anii anteriori. Astfel, la cultura grului recolta medie pe ultimii doi ani a fost de 1.972 kg la ha, iar la porumb 3.100 kg. Anul trecut, de pe suprafața de 40 ha arată adică din toamnă și fertilizată cu 20 tone de gunoi și 200 kg superfosfat la ha, s-au obținut peste 5.000 kg de porumb la ha. Intrarea suprafețelor cultivate cu porumb a fost însemnată cu hibridii HD-101 și HD-103, la ultimul realizându-se un spor de 300-400 kg la hectar față de primul. Asigurarea densității optime de plante la ha a constituit de asemenea un factor important în obținerea unor recolte sporite. O deosebită atenție am acordat lucrărilor de întreținere a culturii. Prima prășală mecanică s-a efectuat cînd porumbul avea 3-4 frunze, urmată de o prășală manuală pe rînd. În continuare, prășilele a II-a și a III-a s-au efectuat la intervale de 12-15 zile.

Pentru obținerea unei producții mari de grâu această cultură a fost amplasată pe terenuri bine pregătite, după plante permorgătoare leguminoase, prășitoare și păioase. O sarcină de mare actualitate în ce privește buna aprovizionare cu legume proaspete a populației este obținerea de recolte ridicate și timpurii, egalarea producției în tot timpul anului. Realizarea acestei sarcini a constituit o preocupare importantă a stațiunilor experimentale ale Institutului de cercetări hortivitecole. În acest sens, s-au făcut studii care au dus la concluzia că egalarea producției de legume se poate realiza în condițiile actuale prin extinderea culturilor extratempurii, a culturilor succesive și asociate, obținerea de producții tot mai mari de legume toamnă târziu, lărgirea sortimentului, folosirea rațională a irigațiilor și a îngrășămintelor. Prin aplicarea acestor metode, verificarea de practică, se înlătură virfurile de producție din timpul verii, se pot elimina golurile în unele perioade ale anului și mări rentabilitatea culturilor de legume. Multe unități mari producătoare de legume au aplicat cu bune rezultate metodele experimentate de Institut, iar în acest an aceste metode iau o extindere și mai mare. Pentru mărirea și egalarea producției stațiunile experimentale au sprijinit unitățile agricole socialiste prin cantități

de la agricultura raională s-a alcătuit o comisie compusă din cei mai buni medici veterinari din raion, care s-au deplasat la gospodăria colectivă și au analizat starea animalelor. După precizarea diagnosticului, s-au aplicat tratamentele adecvate și s-a urmărit fiecare animal în parte. De asemenea, s-a îmbunătățit furajarea animalelor. La sfîrșitul anului, cînd s-a pus diagnosticul gestației, cu ocazia unui schimb de experiență care a avut loc la această gospodărie, am putut constata că din cele 74 junici și vaci care în urma condițiilor de întreținere necorespunzătoare aveau înainte sterilitate dobîndită, au rămas gestante 70.

În acest an ne-am propus să începem o selecție riguroasă a materiilor de origine animale cu producții mari de lapte.

Pentru creșterea în continuare a producției în sectorul zootehnic au fost luate măsuri de asigurare a unei baze furajere variate. Lucerna a fost extinsă, ocupînd peste 40 la sută din suprafața destinată producției de furaje. Pleava rezultată de la treieris a fost adunată în întregime și este folosită pentru hrănirea animalelor. O mare atenție se acordă administrării tuturor finurilor numai sub formă de fînă sau tocate, amenajîndu-se în fiecare grajd bazine pentru prepararea furajelor.

Referindu-se la activitatea consiliului directorilor, vorbitorul a spus că a intrat în practica consiliului să analizeze lunar cum se realizează sarcinile de producție și financiare ale unităților, să organizeze schimburi de experiență. Atenția cea mai mare s-a acordat îmbunătățirii sistemului de organizare a muncii, instruirii cadrelor din gospodării și întăririi disciplinei. Pentru creșterea rentabilității gospodăriilor de stat s-a stabilit un șir de măsuri pe linia sporirii producției la hectar și în sectorul zootehnic, paralel cu reducerea prețului de cost al produselor. Din experiențele de pînă acum rezultă că acolo unde s-a aplicat complexul de lucrări agricole la timp și de calitate, s-au obținut producții bune. Același lucru se întîmplă și în sectorul zootehnic. Anul acesta s-au creat premise pentru a obține realizări tot mai bune. În consiliul directorilor s-a dezbătut planul pe 1964 și s-au repartizat diferențiat sarcinile pe fiecare unitate în parte. Între alte măsuri vom trece la extinderea lucernierelor în acele gospodării unde am comasat efectivele de vaci pe baza specializării și mai organizarea preparării unor cantități cit mai mari de fînă de lucernă.

Sintem hotărîți să folosim cit mai bine toate posibilitățile de creștere a producției vegetale și animale și pentru reducerea prețului de cost.

Conducerea gospodăriei noastre a acordat o atenție deosebită dezvoltării legumiculturii. Datorită condițiilor de muncă create de marea gospodărie socialistă, această ramură de producție a căpătat o pondere tot mai mare în cadrul unității noastre într-un timp scurt. Ne-am preocupat de producerea răsădurilor în cantități suficiente și de bună calitate. Asigurînd răsăduri bune și folosind soiuri valoroase, am reușit să valorificăm important cantități de legume și cartofi timpurii la prețuri avantajoase și, ca urmare, anul trecut am obținut din sectorul legumiculturii un venit de 637.000 de lei.

O preocupare permanentă a organizației de partid și a conducerii gospodăriei o constituie dezvoltarea sectorului zootehnic prin ridicarea producției animalelor, în cursul anului trecut s-a făcut lotizarea rural, stabilindu-se totodată rații furajere diferențiate. În sectorul zootehnic lucrează unii dintre cei mai buni colectivități, în mare parte membri și candidați de partid, oameni cu experiență în această muncă. Ei sînt retribuți după producție, ceea ce constituie un stimul permanent în obținerea de noi realizări. Ca urmare a producțiilor sporite obținute, gospodăria a vîndut statului, pe bază de contract, importante cantități de produse agro-alimentare. Numai din sectorul zootehnic s-au vîndut statului 2.310 hl lapte vacă, 300 porci, 55 viței grași etc., ceea ce ne-a adus un venit de 962.792 de lei. În urma muncii desfășurate de colectivități pentru întărirea continuă a gospodăriei, anul trecut fondul de bază a crescut cu 692.683 lei, ajungînd în prezent la 5.287.732 lei, revenind în medie la 100 ha teren agricol peste 350.000 lei.

Datorită preocupării pentru o cit mai bună organizare a muncii, prin folosirea rațională a bazei tehnico-materiale, cit și controlului permanent efectuat asupra desfășurării procesului de producție, în gospodăria noastră s-au obținut rezultate bune. Astfel, am reușit ca în fiecare an să realizăm producțiile planificate și chiar cele mai bune rezultate: planul de producție-marfă a fost realizat în proporție de 124 la sută, iar prețul de cost a fost redus cu 7 la sută. Profilul gospodăriei noastre este agro-zootehnic. În sectorul vegetal se cultivă în special cartofi și plante furajere, deoarece sintem situați într-o zonă favorabilă acestor culturi, cărora le-am acordat o atenție deosebită, pregătînd material valoros pentru plantat și semănat și extinzînd mecanizarea lucrărilor. Drept urmare, de pe o suprafață de 300 ha cultivată cu cartofi s-a obținut o producție medie de 19.700 kg la ha; la porumb-siloz s-au obținut 34.000 kg la ha, iar de pe 50 ha o cantitate medie de 5.000 kg la hectar. Preocuparea pentru creșterea producției de culturile furajere ne-a ajutat să obținem rezultate bune în sectorul zootehnic. Plantele furajere le-am cultivat pe terenuri bune, fertilizate și în apropierea complexului zootehnic. Am introdus lucerna în cultură, pe care o extindem pe suprafețe cit mai mari. De ase-

Cuvintul tov. Petre Moldovan,
vicepreședinte al Consiliului Superior al Agriculturii

meu aș vrea să mă refer la unele probleme pe care le socotesc mai importante și care ne pot ajuta să rezolvăm în condiții mai bune sarcinile ce ne stau în față în domeniul mecanizării agriculturii.

După cum știți, în acest an, ca urmare a politicii partidului, de industrializare socialistă a țării, unitățile agricole vor fi dotate cu un însemnat număr de tractoare și mașini agricole. Astfel, stațiunile de mașini și tractoare și gospodăriile de stat vor primi în acest an peste 10.000 tractoare de 65 CP, 36.000 grupe stelate și cu discuri, peste 3.900 semănători, 3.000 combine de păioase și alte mașini.

În ceea ce privește repartizarea tractoarelor și mașinilor agricole pe regiuni, aceasta s-a făcut potrivit studiului privind corelarea utilajelor, în funcție de condițiile de relief și randament, studiu întocmit și aprobat în plenara Consiliului Superior al Agriculturii în decembrie 1962, realizîndu-se astfel o echilibrare a dotării și condiții bune de lucru în toate regiunile. Prin dotarea S.M.T. cu încă 7.000 tractoare, încărcarea pe un tractor fizic pe șarjă scade de la 158 ha în 1963 la 138 ha în 1964. O încărcătură mai mare, în jurul a 146-149 ha pe un tractor fizic, a rămas în regiunile de șes ca București, Galați, Dobrogea etc., care au suprafețe întinse de teren mecanizabil, perioade de lucru mai lungi etc., putîndu-se asigura terenii optimi de executare a lucrărilor prin-o folosire mai completă a tractoarelor. La semănătorile de porumb, cu dotările prevăzute în plan pe 1964, încărcătura pe o mașină scade de la 92 ha la 81 ha, iar la combinele de recoltă păioase, de la 115 ha cit era în anul 1963, la 107 ha în 1964.

În cursul acestui an, ca urmare a dezvoltării producției industriale noastre constructoare de mașini, la dispoziția agriculturii au fost puse noi mașini și utilaje. Astfel au fost omologate un număr de 14 tipuri noi de utilaje din diferite ramuri de producție ale agriculturii, dintre care semănătoarea de precizie, grebla rotativă, mașina de împrăștiat îngrășămintă chimică prin centrifugare s.a. De asemenea, s-au făcut o serie de adaptări la mașinile existente și s-au definitivat unele dispozitive care ne dau posibilitatea să creștem gradul de mecanizare și chiar să mecanizăm complet lucrările la unele culturi.

Pentru trifoliene, prin adaptările făcute la semănătoarea SU-29, cu care se asigură sîmnațul în benzii și la adîncimea corespunzătoare a lucrului de sîmnaț, ca și prin definitivarea dispozitivului de treierat, sint create condiții pentru mecanizarea tuturor lucrărilor și la aceste culturi. La sîceta de zahăr, prin adaptările făcute la semănătoarea SU-29, pentru efectuarea sîmnațului la distanțele recomandate de agrotehnică, se asigură posibilitatea executării ulterioare, cu mijloace mecanice și a lucrărilor de întreținere. Pentru recoltare, se va folosi dislocatorul, urmînd ca în continuare să ne preocupăm de stabilirea unui tip de combină de recoltă, special pentru cultura sîcetei de zahăr.

O problemă importantă de care depinde desfășurarea normală a proceselor de producție din agricultură o constituie aprovizionarea tehnico-materiale. Aceasta se face în principal prin Oficiul central de aprovizionare tehnico-materiale al Consiliului Superior al Agriculturii. Acest oficiu are sarcina să asigure aprovizionarea gospodăriilor colective cu mașini și utilaje agricole, piese de schimb, necesare întreținerii și reparării acestora, îngrășămintă chimică, insectofungicide, materiale ferose și neferoase, specifice agriculturii, sortimentul de mașini și utilaje a ajuns în cursul anului 1963 la aproximativ 220, printre care menționăm: pluguri reversibile ușoare și mijloace cu tracțiune animală; semănători cu tracțiune animală; grape, prășitori, greble, cositori cu tracțiune animală; mașini și aparate pentru stropit și prășit în vii și livezi; mașini pentru mecanizarea lucrărilor în zootehnie (dotatori de nutrețuri pentru siloz, mori cu ciocane, separatoare de lapte, incubatoare de ouă etc.); pompe centrifuge și sursumeribile pentru irigații și alimentări cu apă; agregate de aspersiune și grupuri de pompare; autocanoane, autoturisme, motoare termice, motoare electrice etc.

În afară de mașini și utilaje, întreprinderile noastre mai aprovizionează gospodăriile colective cu peste 200 de sortimente de materiale diferite ca: conducte pentru irigații, sîrmă pentru spaliere, curele de cauciu și piele, soasă, saci, anvelope și camere auto, oxigen, echipament de protecție, împrimate (foi de parcurs, fișete de transport, broșuri cuprinzînd instrucțiuni, norme de lucru etc.). Începînd cu anul 1964, sortimentul a fost completat și cu material lemnos pentru cărute (colaci, butuci de roți, spițe etc.).

Cuvintul tov. Ion Toma,
directorul gospodăriei de stat Prejmer, regiunea Brașov

În regiunea Brașov, ca de altfel în toate regiunile țării, crearea unei puternice baze tehnico-materiale, preocuparea permanentă pentru întărirea economic-organizatorică a gospodăriilor colective, măsurile de cointeresare materială a colectivităților, activitatea pe care o desfășoară cadrele de specialiști au creat condiții pentru sporirea continuă a producției agricole. Manifestînd grijă mai mare pentru gospodărirea chibzuită a pământului, unitățile noastre socialiste au mîrșit anul trecut suprafața arabă a regiunii cu peste 3.000 ha, s-au folosit într-o mai mare măsură amendamentele calcareose și îngrășămintele pentru fertilizarea solului. Aceasta a contribuit într-o măsură însemnată la sporirea producției de cereale. Numeroase gospodării colective au realizat producții de grâu de 1.800-2.000 kg la ha, iar unele 3.500-4.000 kg porumb la ha. Una dintre ramurile importante ale agriculturii regiunii noastre este zootehnia. Consiliul agricol regional s-a preocupat îndepărtat de creșterea efectivelor și producției animale. Gospodăriile de stat au acum o încărcătură de 37 de bovine la 100 ha, dintre care 14-6 vaci, iar gospodăriile colective - 27-9 bovine, dintre care 11 vaci și junici. Sunt unele unități cu o încărcătură de 40 de bovine la 100 ha. În raionul Carei există gospodării colective care cresc cite 800 de bovine și 2.000 de ovine. Cu toate că suprafața de pășuni și fânețe pe care o dețin este mică, ele își asigură cantitățile necesare de furaje prin cultivarea unor plante de nutreț valoroase. În raioanele de munte ale regiunii, deși avem suprafețe mari de pășuni și fânețe, unele gospodării n-au furaje înde-

Răspunzînd la întrebările unor participanți la discuții, vorbitorul a arătat că sortimentul complet de astfel de produse ce intră în sarcina unităților de aprovizionare ale C.S.A. este prevăzut într-un catalog tipărit, care s-a difuzat în toate gospodăriile colective, precum și la consiliile agricole regionale și raionale.

Prin rețeaua Controcoop, gospodăriile colective sînt aprovizionate cu o serie de materiale de construcție dintre cele destinate fondului pieții, precum și cu diferite unelte sau bunuri de larg consum ca: lopeți, casmale, curele, găleți etc., care sînt necesare nu numai în aceste unități, ci și în gospodăriile personale ale colectivităților. Aceste produse, care erau livrate și înainte de către Controcoop, au rămas în continuare în sarcina sa, deoarece dispune de o rețea vastă de aprovizionare, avînd unități în fiecare comună și sat.

Pe lîngă aceasta, aprovizionarea gospodăriilor cu carburanți și lubrifianți se face prin rețeaua de defacare a Ministerului Industriei Petrolului și Chimiei, iar cu imprimărele necesare (facturi, bonuri de materiale, fișe de evidență), prin Centrul de librării și difuzarea cărții (C.L.D.C.).

În realizarea sarcinilor privind aprovizionarea tehnico-materiale a gospodăriilor colective ne căluzim după principiul ca aceste operațiuni să se efectueze cit mai economic, să se excludă manipulările repetate, să se înlăture verigile intermediare etc. Spre exemplu, utilajele cu volum mare, îngrășămintele, insectofungicidele și materialele de construcție în cantități voluminoase se dirijează direct de la furnizori la gospodării prin sistemul tranzitului cu plată. Utilajele cu volum mic, ca piesele de schimb și materialele prevăzute în nomenclator în cantități neavonabile, se livrează prin întreprinderi și punctele de aprovizionare ale acestora.

În anul 1963, O.C.A.T.M. și-a îndeplinit planul de aprovizionare în proporție de 103,5 la sută. În ce privește planul de aprovizionare pe anul 1964, el prevede o creștere de 9 la sută față de 1963. Industria noastră chimică, în plină dezvoltare, ne va furniza cantități sporite de îngrășămintă, avînd astfel posibilitatea să renanșăm gospodăriile colective un volum mai mare cu 54 la sută față de anul trecut. Vorbitorul a subliniat necesitatea întocmirii unor cereri reale precum și ridicării la timp a produselor solicitate, pentru a se evita imobilizarea de mașini, utilaje și materiale în unitățile O.C.A.T.M. așa cum s-a întîmplat anul trecut.

Reorganizarea conducerii agriculturii, a spus în continuare vorbitorul, ne dă posibilitatea să dezbaterăm temeinic toate problemele legate de producția agricolă și să stabilim măsurile cele mai bune pentru îmbunătățirea continuă a activității noastre. O dată ajunsă la locul de muncă, putem lua toate măsurile pentru înlăturarea lipsurilor care s-au manifestat pînă acum. Pentru aceasta, secția de mecanizare va lua o serie de măsuri, printre care se numără executarea mai operativă a sarcinilor de aprovizionare, încălzirea cu personal calificat a unităților O.C.A.T.M., lărgirea spațiilor de depozitare în regiunile Iași, Galați, Oltenia s.a. Prin măsurile ce le vom lua sintem convinși că vom îmbunătăți simțitor aprovizionarea tehnico-materiale a gospodăriilor colective, contribuind prin aceasta la desfășurarea normală a producției.

Nu pot încheia înainte de a aminti că peste puțin timp va trebui să trecem la executarea lucrărilor agricole de primăvară. În condițiile climatice de acum, e necesar, în mod deosebit, să asigurăm la timp executarea lucrărilor care contribuie la menținerea apei în sol, pentru a diminua și chiar a elimina neajunsurile provocate, în unele regiuni, de umiditatea redusă.

Mă folosesc de prilejul cu sintem aici cu toții, pentru a sublinia și a insista asupra necesității executării la timp și de calitate a lucrărilor de întreținere și de pregătire a culturilor de toamnă, de grădărire a unui pat germinativ corespunzător pentru culturile ce se însămînșează în primăvară. Consider că timpul ne permite să verificăm din nou modul cum s-au pregătit utilajele, gradul de instruire a mecanizatorilor, să luăm măsuri de îndreptare, acolo unde e cazul.

În mod deosebit insist asupra necesității de a se executa sîmnațul porumbului cu respectarea strictă a cerințelor agrotehnice recomandate de I.C.C.A. Aceasta constituie o sarcină de seamă a mecanizatorilor din S.M.T. și G.A.S. Toți mecanizatorii, tehnicienii și inginerii din S.M.T. trebuie să-și aducă aportul lor la executarea lucrărilor agricole de primăvară de cea mai bună calitate și în cele mai bune condiții. Contribuind prin aceasta la obținerea unor recolte bogate și la consolidarea economic-organizatorică a gospodăriilor colective.

Sectorul zootehnic al gospodăriei este bine dezvoltat și se depun eforturi pentru realizarea sarcinilor de plan privind creșterea în greutate a animalelor, obținerea unor producții de lapte ridicate etc. Un element de bază în realizarea producțiilor ridicate de lapte a fost folosirea unor rații furajere corespunzătoare, bine proporționate, în hrana animalelor. Administrarea furajelor s-a făcut corespunzător stării fiziologice a vacilor în perioada respectivă și s-au asigurat condiții bune de cazare, mărirea gradului de mecanizare etc., ceea ce a ușurat munca îngrijitorilor dîndu-le posibilitatea să se ocupe mai mult de întreținerea animalelor, de apărarea sănătății lor.

În creșterea porcilor atenția s-a îndreptat spre o hrănire rațională, altă a scrateilor de prășii cit și a porcilor la îngrășat, obținîndu-se rezultate bune care ne-au adus peste 2 milioane lei beneficii. În încheiere, vorbitorul a arătat că pentru răspîndirea experienței bune dobîndite s-au organizat schimburi de experiență cu unități din cadrul Trustului Gostat Brașov, de asemenea, gospodăria Prejmer s-a pregătit în mod temeinic pentru executarea în bune condiții a lucrărilor agricole de primăvară.

DE PESTE HOTARE

In pregătirea Conferinței pentru comerț și dezvoltare

RIO DE JANEIRO 18 (Agerpres). — Ministrul afacerilor externe al Braziliei, Araujo Castro, a subliniat într-un interviu acordat ziarului „Jornal do Brasil” că apropiata conferință a Națiunilor Unite pentru comerț și dezvoltare va constitui un eveniment însemnat în relațiile internaționale. În timp ce Brazilia a procedat la o serie de consultări cu țările aflate în curs de dezvoltare pentru a stabili o poziție comună cu aceste țări.

BEIRUT 18 (Agerpres). — „Relațiile economice dintre state trebuie să se bazeze pe principiul echității”, a declarat Fouad Ammoun, ministrul economiei și planificării al Libanului, șeful delegației libaneze la apropiata Conferință a O.N.U. pentru comerț și dezvoltare. Mărfurile, a subliniat el, trebuie cumpărate și vândute pe baza unor prețuri echitabile și stabile. Tarifele vamale echitabile au un rol important în înlăturarea obstacolelor ce stau în calea comerțului”. Fouad Ammoun și-a exprimat speranța că apropiata Conferință de la Geneva va rezolva cu succes sarcinile ce-i stau în față.

Deficitul comerțului exterior al Angliei

LONDRA 18 (Agerpres). — Potrivit datelor preliminare, deficitul comerțului exterior al Angliei a fost în luna februarie de 66 milioane lire sterline. După cum a anunțat marți ministrul comerțului al Angliei, importul s-a cifrat în februarie la 449 milioane lire sterline, iar exportul la 381 milioane. Deși decazul dintre export și import în luna februarie este mai mic decât deficitul comerțului exterior pe ianuarie, care a atins cifra record de 120 milioane lire sterline, totuși acesta este mult mai mare decât indicatorii corespunzători ai anului trecut.

În afară de aceasta, ritmul de creștere a exportului în perioada decembrie 1963 — februarie 1964 a rămas cu mult în urma ritmului de creștere a importului englez.



Aspect de la marșul antiatomic al tineretului belgian care a avut loc duminică la Bruxelles.

Presa internațională despre evenimentele zilei

În legătură cu vizita președintelui Franței, de Gaulle, în Mexic, comentarii agenției americane Associated Press, John Hightower, transmite din Washington:

„Conducătorul francez și președintele Johnson sînt actualmente, într-un anumit sens, angajați în campanii rivale pentru prestigiu și influență în afacerile sud-americane. În cuvîntarea sa rostită luni și adresată Organizației Statelor Americane, Johnson a prezentat ideile sale de însușire a unei noi viziuni a lumii pentru progres. În același timp, guvernul S.U.A. a luat măsuri pentru a înfrîna autoritatea secretarului de stat adjunct pentru problemele latino-americane, Thomas Mann. A început de asemenea o conferință extraordinară la care participă oficialități de frunte din Washington, inclusiv președintele, precum și ambasadorii S.U.A. și directorii pentru ajutorul american din țările latino-americane.

În timpul acesteia de Gaulle a sosit la Mexico City. Conducătorul francez s-a pronunțat, ca și președintele Adolfo Lopez Mateos al Mexicului, în favoarea unei noi „alianțe” între Mexic și Franța, o alianță despre care ambii au afirmat că nu este menită să lezeze pe nimeni.

Deosebit de interesante sînt desigur cele care au vizat problemele de securitate în alte țări americane oferite o speranță binevenită de înnulțire a legăturilor între America Latină și aliații S.U.A. din Europa.

În mod oficial însă oficialitățile

WASHINGTON, Agenția France Presse anunță că, la deschiderea Conferinței O.N.U. pentru comerț și dezvoltare de la Geneva, Statele Unite vor fi reprezentate de George Ball, secretar de stat adjunct al S.U.A. Delegația americană va fi condusă pentru toată durata conferinței de Griffith Johnson, secretar de stat adjunct pentru probleme economice.

BRUXELLES 18 (Agerpres). — Comisia Pitei comune (C.E.E.) a anunțat în mod oficial că C.E.E. va participa la Conferința O.N.U. pentru comerț și dezvoltare de la Geneva în calitate de observator. Punctul de vedere al țărilor membre ale Comunității va fi prezentat la conferință de ministrul comerțului exterior al Belgiei, Maurice Brasseur.

LONDRA 18 (Agerpres). — Ministrul comerțului din țările membre ale Commonwealthului britanic se întorc joi la Londra pentru a lua în discuție problemele legate de Conferința O.N.U. pentru comerț și dezvoltare. Atenția principală a acestei întîlniri se va concentra, potrivit agențiilor de presă, asupra atitudinii Commonwealthului în legătură cu propunerile privitoare la stabilirea unui sistem vamal preferențial pentru țările în curs de dezvoltare.

Cantitatea de depuneri radioactive în atmosferă a scăzut simțitor

MOSCOVA 18 (Agerpres). — Academia de Științe Medicale a U.R.S.S. a dat publicității un comunicat în care se arată că în decursul perioadei care a trecut de la încheierea Tratatului de la Moscova cu privire la interzicerea experiențelor nucleare în trei medii, cantitatea de depuneri radioactive în atmosferă a scăzut simțitor.

În prezent, radioactivitatea generală a depunerilor a scăzut de sute de ori în comparație cu perioada

CU O MARE MAJORITATE DE VOTURI

Se cere excluderea R. S. A. din O. M. S.

GENEVA 18 (Agerpres). — Comitetul regional pentru Africa al celei de a 17-a Adunări a Organizației Mondiale a Sănătății care și desfășoară în prezent lucrările la Geneva a adoptat marți cu majoritate de voturi o rezoluție cerind ca Republica Sud-Africană să fie exclusă din O.M.S. și ca delegații acestei țări să i se interzică participarea la lucrările Adunării. Această hotărîre a fost luată ca urmare a politicii de discriminare rasială promovată de guvernul sud-african care contravine statutului O.M.S.

Rezoluția, prezentată în numele țărilor africane membre ale O.M.S. de către reprezentantul Senegalului,

Un nou impas în eforturile de mediere între Panama și S.U.A.

WASHINGTON 18 (Agerpres). — Eforturile de mediere între Panama și Statele Unite depuse de Comisia specială a Organizației statelor americane au luat sfîrșit. Membrii Comisiei au hotărît să prezinte un raport asupra activității lor „Comisiei generale” a organismului consultativ provizoriu.

Intrucît străduințele Comisiei speciale s-au soldat cu un eșec, revine „Comisiei generale” sarcina de

cînd se efectuau experiențele nucleare și este în medie egală cu un milicurie pe kilometru pătrat în 24 de ore. În perioada de după încetarea experiențelor s-au descompus și nu mai au acțiune radioactivă asupra organismului uman astfel de izotopi radioactivi cum sînt iod-131, bariu-140 și altele. Se remarcă, de asemenea, o puternică reducere a conținutului particulelor radioactive „fierbinți” din atmosferă care sînt deosebit de radioactive.

a fost adoptată cu 63 voturi contra 22 și o abținere. Impotriva rezoluției au votat țările occidentale, printre care: S.U.A., Anglia, Franța, Italia, Portugalia, Spania, Canada. Documentul urmează să fie înaintat spre aprobare plenei Adunării O.M.S.

Postul de radio Londra adaugă: Comitetul juridic și financiar al Organizației Mondiale a Sănătății a adoptat o moțiune cerind suspendarea imediată a dreptului de vot al Africii de sud din cauza politicii rasiliale a guvernului său. Rezoluția se așteaptă să fie prezentată miine în sesiune plenară.

a adopta o hotărîre cu privire la întreprinderea unei noi acțiuni. „Este evident — relatează agenția France Presse — că în ciuda prezenței cuvîntului „a negocia” în formula acordului, acceptată de cele două părți, Statele Unite nu sînt dispuse să se angajeze la o „negociație” asupra tratatului canalului Panama. În aceste condiții nici Panama nu va accepta restabilirea relațiilor cu Washington, care fusese deja anunțată de președintele comisiei de mediere, Juan Piate. Situația se găsește în prezent la același punct ca atunci cînd, la 30 ianuarie, „Comisia interamericană a păcii” a abandonat misiunea sa de mediere și cînd guvernul panamez a invocat tratatul interamerican de asistență mutuală, acuzînd Statele Unite de agresiune armată.”

Raportul care va fi prezentat „Comisiei generale” se va referi atît la ancheta privind incidentele din zilele de 9 și 10 ianuarie, cît și la încercările de mediere. În lumina acestei documentații, cele 17 țări membre ale O.S.A. vor trebui să hotărască ce cale nouă poate fi urmată pentru a ieși din impasul actual.

Puternică acțiune revendicativă a muncitorilor francezi

PARIS 18. — Corespondentul Agerpres, G. Dascal, transmite: Răspunzînd chemării celor trei organizații sindicale principale din Franța — Confederația Generală a Muncii, Forța Ouvrière, Confederația franceză a muncitorilor creștini — peste 6 milioane de salariați din întreprinderile naționalizate și particulare, din instituțiile de stat și serviciile comunale din întreaga Franță, au declarat la 18 martie o grevă de 24 de ore. Ei au protestat împotriva planului guvernamental de blocare a salariilor și a creșterii prețurilor, precum și împotriva refuzului autorităților de a examina revendicările prezentate de mai multe săptămîni de către organizațiile sindicale. Printre aceste revendicări figurează sporirea salariilor în mod corespunzător cu creșterea costului vieții.

În sectorul public și al întreprinderilor naționalizate greva a cuprins 2 milioane de lucrători. La aceștia s-au adăugat peste 4.000.000 de muncitori și funcționari din sectorul particular.

Greva a paralizat activitatea generală a țării. Pe marile linii ferate

ÎN U.R.S.S. A FOST LANSAT

„Cosmos - 26”

MOSCOVA 18 (Agerpres). — După cum anunță agenția TASS, la 18 martie, în Uniunea Sovietică a fost lansat un nou satelit artificial al Pămîntului — „Cosmos-26”.

Pe bordul satelitelui sînt instalate aparate științifice, destinate continuării explorării spațiului cosmic, conform programului anunțat de agenția TASS la 16 martie 1962.

Satelitul s-a plasat pe orbită avînd următorii parametri: perioada inițială de revoluție — 91 minute; distanța maximă de la suprafața Pămîntului (la apogeu) — 403 kilometri; distanța minimă (la perigeu) — 271 kilometri; unghiul de înclinație al orbitei satelitelui față de planul Ecuatorului — 49 grade.

În afara aparatelor științifice, satelitul dispune de un sistem radio pentru măsurarea cu precizie a elementelor orbitei, un sistem radio-telemetric pentru transmiterea pe Pămînt a datelor privind funcționarea instrumentelor și aparatelor științifice.

Aparatul instalat pe satelit funcționează normal. Centrul de comandă și calcul desfășoară prelucrarea informațiilor primite.

ÎN ANTARCTIDA

MOSCOVA 18 (Agerpres). — Nava Diesel-electrică „Obi” a ajuns în regiunea din vecinătatea stațiunii Novolazarevskaia din Antarctica. La aceeași stațiune a sosit și caravana de săni și tractoare cu membrii expediției antarctice sovietice care pleacă acum din Antarctica spre patrie. În același timp expediția sovieto-franceză de glaciologi care a părăsit stațiunea „Vostok-1” în direcția observatorului „Mirnii” a reușit să parcurgă 1.000 de kilometri și se află în prezent la 400 km de destinație. Cu ajutorul unor aparate speciale oamenii de știință studiază deformările stratului de gheață pentru a stabili dacă el este în creștere sau nu.

traficul a fost oprit, cu excepția citorva trenuri internaționale.

În transporturile urbane greva a fost urmată în proporție de 80 la sută la metro și 95 la sută la autobuze.

Greva a cuprins 90 la sută din mîneri. Nu s-au ținut cursurile în școli și licee. În spitale au fost asigurate numai serviciile de urgență.

CORESPONDENȚĂ DIN ATENA

Înainte deschiderii sesiunii noului parlament grec

Stagnarea produsă în viața politică a Greciei de moartea regelui Paul a fost urmată în ultimele zile la Atena de reluarea activității politice și diplomatice în legătură cu agravarea crizei cipriote. Situația creată a constituit una din principalele teme discutate de premierul Papandreu cu diferitele personalități politice străine, printre care și președintele Republicii Cipru, Makarios, care au asistat la funeraliile regelui Paul. Ziarul „Mesimerini” observă că, deși punctul critic al crizei cipriote a trecut, problema Ciprului nu a avansat către rezolvare. Autorul articolului arată în continuare că situația rămîne încă încordată în urma știrilor transmise din Ankara, potrivit cărora parlamentul turc a autorizat guvernul să dăbăreze trupe în Cipru dacă va considera necesar.

În ultimul moment a intervenit un alt eveniment, care se adaugă, după cum scrie presa atiniană, celor ce pot influența asupra raporturilor viitoare dintre Grecia și Turcia. Este vorba despre noua măsură a guvernului turc de a denunța, pe motiv că ar fi depășit, tratatul din 1930 cu privire la comerț, navigație și acordarea de drepturi speciale pentru cetățenii unei țări care locuiesc în cealaltă țară. „Ta Nea” scrie că cercurile diplomatice din Atena consideră denunțarea acestui acord ca „dinamită în relațiile greco-turcești”.

Astăzi s-a anunțat că guvernul grec a acceptat propunerea guvernului turc de a se începe negocierile în vederea încheierii unui nou tratat.

În această atmosferă are loc în Grecia un eveniment important pe plan intern: deschiderea la 19 martie a sesiunii noului parlament. Cei 300 deputați, proveniți din alege-

riile de la 16 februarie, se vor întrîni joi în prima sesiune oficială pentru a depune jurîmintul. Noul parlament se deosebește în mare măsură de cel din toamna trecută în ce privește raportul de forțe. După cum se știe, alegerile din 16 februarie au adus victoria netă a Uniunii de centru, care a devenit astfel partidul guvernamental, în timp ce au consacrat, pe de altă parte, înfrîngerea dreptei. În urma repartizării definitive a mandatorilor, confirmată zilele acestea de Comisia electorală centrală, s-a înregistrat o ușoară modificare în rezultatele cunoscute pînă acum. Astfel Uniunea de centru deține 171 mandate, coaliția E.R.E.-partidului denumit progresist — 108, iar E.D.A. — 21. Joi după-amiază va fi ales noul președinte al parlamentului, iar vineri ceilalți membri ai prezidiului.

Presă a anunțat că Uniunea de centru va prezenta drept candidat la președinția parlamentului pe deputatul Atanasidis Novas, fost ministru la Președinția Consiliului în precedentul guvern Papandreu.

Ziarul guvernamental „Ethnos” publică un comentariu în legătură cu telegrama de mulțumire adresată de noul rege Constantin președintelui Comitetului executiv al E.D.A., Paskalidis, pentru condoleanțele exprimate de Comitetul executiv al E.D.A. Ziarul scrie că acest fapt prezintă și o „importantă politică pentru că se abate de la linia defunctului rege Paul care refuza să aibă vreun contact cu extrema stînga”.

La 30 martie, primul ministru va prezenta în parlament declarația program a guvernului.

AL. GHEORGHIU

Forța O. N. U. pentru Cipru pe cale de constituire

Raportul lui U Thant adresat Consiliului de Securitate

NEW YORK 18 (Agerpres). — Într-un raport adresat Consiliului de Securitate, secretarul general al O.N.U., U. Thant, anunță că forța O.N.U. pentru Cipru este pe cale de constituire. El arată că va informa din nou Consiliul în momentul cînd respectiva forță va fi în stadiul operațional, adică va dispune de efective suficiente pentru îndeplinirea misiunii.

Un purtător de cuvînt al O.N.U. a declarat că secretarul general nu intenționează să ducă negocierile asupra instrucțiunilor ce urmează să fie date Comandamentului militar al forței O.N.U. pentru Cipru. U. Thant a precizat că în curînd va fi încheiat un acord cu guvernul englez în legătură cu transferarea unităților engleze din Cipru în rîndurile forței O.N.U.

Din Nicosia s-a anunțat că pînă vîrba au sosit în Cipru 364 de mil-

tari canadieni. Se așteaptă sosirea primelor unități suedeze și irlandeze.

Purtătorul de cuvînt al secretarului general al O.N.U., relatează U.P.I. a anunțat că U. Thant și-a asumat funcția de comandant suprem al forței O.N.U. în Cipru. În această calitate el răspunde de acțiunile sale numite în fața Consiliului de Securitate și va da, din proprie inițiativă, ordine privitoare la acțiunile forței O.N.U. în Cipru.

ATENA 18 (Agerpres). — La 18 martie a fost ridicată starea de alarmă generală a forțelor armate grecești, proclamată în momentul cînd guvernul turc își anunța intenția de a interveni în mod unilateral în Cipru. Cu toate acestea, surse oficiale grecești au declarat că „dispozitivul de securitate” va fi menținut pînă la sosirea întregii forțe internaționale a O.N.U. în Cipru.

UN COMUNICAT AL CASEI ALBE CU PRIVIRE LA VIETNAMUL DE SUD

WASHINGTON 18 (Agerpres). — La 17 martie a avut loc la Casa Albă o ședință a Consiliului național al securității din S.U.A., prezidată de președintele Johnson, în cadrul căreia ministrul apărării, McNamara, a prezentat un raport asupra recentei sale călătorii în Vietnamul de sud. După această ședință, Casa Albă a dat publicității un comunicat în care reafirmă sprijinul Statelor Unite pentru actuala juntă militară aflată la putere în Vietnamul de sud. În comunicat se spune că S.U.A. vor acorda ajutor guvernului sud-vietnamez „atîta vreme cît va fi necesar” pentru a pune capăt acțiunilor partizanilor. Comunicatul exprimă „încrederea totală” pe care o are guvernul american în actualul guvern sud-vietnamez, recunoscînd însă că în ultima vreme forțele guvernamentale sud-vietnameze au suferit „regrese care nu pot fi negate”.

Comunicatul anunță că Statele Unite vor dota forțele aeriene, navale și unitățile mobile sud-vietnameze cu echipament suplimentar limitat, dar semnificativ.

CONGO: Înlăturarea guvernului din Katanga de nord

ELISABETHVILLE 18 (Agerpres). — Guvernul provinciei Katanga de nord, condus de Jason Sendwe, a fost înlăturat printr-o hotărîre a majorității adunării provinciale. Adunarea a fost convocată într-o sesiune extraordinară printr-un decret al președintelui Congoului, Kasavubu. A fost numit un nou guvern condus de Kabangu Numbi, președinte al „Partidului progresist congolez”, considerat mai favorabil guvernului central.

Postul președinte, Jason Sendwe, este un cunoscut om politic congolez care conduce Partidul Balubakat. Acest partid a desfășurat vreme îndelungată o luptă hotărîită împotriva secesiștilor katanghezi în frunte cu Chombe. Un timp el a fost vicepreședinte al guvernului central congolez.

NEW YORK 18 (Agerpres). — Secretarul general al O.N.U. a adresat marți un raport Consiliului de Secu-

ritate în care informează că, potrivit unor informații, fostul președinte al provinciei congoleze Katanga, Moise Chombe, recrutează și pregătește o nouă armată pe teritoriul colonial portughez Angola. În raport se arată că, la începutul acestei luni, aproximativ 400 de foști membri ai jandarmeriei katangheze și-au părăsit posturile lor de la minele din regiunile Kolwezi și Jadotville, plecînd în Angola. Ei au fost „mobilizați” de două persoane cunoscute ca foarte active în rîndurile mercenarilor aflați în solda lui Chombe. În momentul de față aproximativ 1.800 de foști membri ai jandarmeriei katangheze se află în orașul Teixeira de Sousa, de la frontiera Angolei cu Congo-ul, unde sînt instruiți de 20 de mercenari.

În raportul secretarului general se arată că el a adus aceste informații la cunoștința reprezentanței Portugaliei la O.N.U. care a dezmințit însă prezența acestor oameni pe teritoriul Angolei.

PENTRU REGLEMENTAREA CONFLICTULUI SOMALEZO-ETIOPIAN

ADDIS ABEBA 18 (Agerpres). — Etiopia și Somalia au căzut de acord să înceapă tratative în vederea reglementării pasnice a conflictului de frontieră dintre ele, a anunțat un purtător de cuvînt al Ministerului de Externe etiopian. Tratativele vor începe la 24 martie în capitala Sudanului, Khartoum. După cum se știe, conferința ministrilor de exter-

ne ai țărilor membre ale Organizației Unității Africane de la Lagos a recomandat celor două țări să inițieze tratative bilaterale în vederea reglementării conflictului dintre ele. La granița dintre Somalia și Etiopia au avut loc luna trecută ciocniri militare. În prezent este în vigoare un acord de încetare a focului.



Soldai și ofițeri canadieni se imbarcă pentru Cipru.

SCURTEȘTIRI

LONDRA. Primul ministru al Marii Britanii, Alec Douglas-Home, a plecat miercuri după-amiază într-o vizită de două zile în Nigeria la invitația primului ministru nigerian, Abubakar Tafawa Balewa.

PARIS. Asociația de prietenie Franța-România a organizat zilele acestea o serie de manifestări cu caracter cultural în diferite orașe ale Franței.

În sala municipală din Petit A-nenilly (suburbie a orașului Rouen), s-a inaugurat o expoziție de artă populară românească. În localitatea Notre-Dame de Bonville a avut loc la Casa tineretului proiectia filmului românesc „Partea ta de vină” și a fost inaugurată o expoziție filatelice românească.

COPENHAGA. În sala Bibliotecii comunale din Aarhus a avut loc vernisajul expoziției de arhitectură românească, organizată de Legația R. P. Romine la Copenhaga, în co-

laborare cu Asociația arhitecților din Iulanda centrală.

KUALA LUMPUR. Guvernul Federației Malayeze a respins la 17 martie o propunere filipineză privind convocarea unei conferințe tripartite la nivelul ministrilor adjuncți ai afacerilor externe. Motivînd refuzul, un purtător de cuvînt al Ministerului Afacerilor Externe al Malayeziei a declarat că guvernul său nu vede posibilitatea organizării unei asemenea conferințe înaintea încheierii efective a operațiunilor la frontiera cu Indonezia.

BERLIN. După cum transmite agenția A.D.N., la 16 martie a sosit la Berlin o delegație a Comisiei de stat a planificării din R.S. Cehoslovacă, condusă de Oldrich Cernik, vicepreședinte al Consiliului de Miniștri și președinte Comisiei de stat a planificării, pentru a duce tratative cu privire la dezvoltarea relațiilor economice dintre cele două țări.

PARIS. Primarul orașului Marsilia, Gaston Defferre, candidatul Partidului socialist în viitoarele alegeri prezidențiale, va pleca în S.U.A., unde va rămîne pînă la 27 martie. El va avea întrevîderi cu oficialități americane.

LONDRA. La 18 martie primul ministru al Maltei, Borg Oliver, care a avut la Londra convorbiri cu ministrul englez pentru relațiile cu Commonwealthul și pentru colonii, Duncan Sandys, a plecat spre patrie. În cursul discuțiilor s-a ajuns la un acord asupra problemei referendumului privind Constituția Maltei.

ABIDJAN. Delegații la conferința ministrilor educației din țările africane, desfășurată sub egida U.N.E.S.C.O., au hotărît să ecară retragerea Rhodesei de sud de la conferință, pe motivul că delegația acestei țări nu reprezintă decît minoritatea albă din această țară.