Proletari din toate țările, uniți-vă!

România liberă

COTIDIANUL CONSILIULUI NAȚIONAL AL FRONTULUI UNITĂȚII SOCIALISTE

Anul XXVIII nr. 7 944

Vineri 8 mai 1970

6 pagini 30 bani

Aportul României la obținerea victoriei asupra Germaniei fasciste

General-locotenent Vasile Ionel

adjunct al ministrului forțelor armate

În urmă cu 25 de ani, la 9 mai 1945, prin victoria asupra fascismului se încheia cel de al doilea război mondial în Europa — cea mai crîncenă conflagrație din istorie. Cu prețul unor uriașe jertfe, popoarele și-au apărat cu arma în mînă marele tezaur de idealuri, bunăstare și progres, împotriva pericolului fascist.

Evocînd împlinirea unui sfert de veac de la marea victorie, omenirea progresistă nu va uita niciodată atrocitățile săvîrșite de forțele negre ale fascismului.

În acea perioadă de grea încercare, cînd imperialismul hitlerist punea în primejdie însăși ființa fizică a multor națiuni, forțe uriașe de pe întregul glob și-au concentrat eforturile pentru a lupta împotriva acestuia. A luat naștere coaliția antihitleristă din care făceau parte Uniunea Sovietică, Anglia, S.U.A., Franța și căreia i s-au alăturat apoi multe alte țări.

Forța fundamentală a coaliției antihitleriste a fost Uniunea Sovietică, care a purtat pe umerii săi greul războiului, dînd contribuția hotărîtoare la înfrîngerea Germaniei naziste, la obținerea victoriei. Frontul sovieto-german a fost teatrul de operații principal al celui de al doilea război mondial, atît prin amploarea, dimensiunile, forțele angajate, cît și prin intensitatea luptei armate. Pe frontul de răsărit, desfășurat pe o întindere de mii de kilometri, agresorii fasciști și-au masat aproximativ două treimi din forțele lor. În bătălii de amploare fără precedent, ostașii sovietici au făcut dovada unor înalte pilde de eroism și spirit de sacrificiu, cîștigînd admirația întregii omeniri.

Istoria va păstra ca pe una din cele mai înălțătoare pilde de jertfă și spirit de sacrificiu, mișcarea de rezistență antifascistă, lupta partizanilor — în rîndul cărora un rol important l-au avut clasa muncitoare, comuniștii —, marea luptă a popoarelor care s-au ridicat cu arma în mînă împotriva ocupanților naziști pentru libertate și independență, pentru apărarea ființei lor naționale.

Poporul român încearcă sentimente de profundă mîndrie pentru contribuția adusă la obținerea victoriei. Încă din anii grei ai dictaturii militare fasciste și ai războiului antisovietic, Partidul Comunist Român a organizat și condus mișcarea de rezistență antihitleristă, care a îmbrăcat forme diferite, de la sabotarea frontului și a producției de război, pînă la crearea formațiilor patriotice și a unităților de partizani.

Sub influența stării de spirit ce cuprinsese întreaga țară, ostașii precum și marea majoritate a ofițerilor și generalilor, pătrunși de simțul răspunderii față de destinele națiunii, au înțeles că singura cale de salvare a României de la catastrofă era cea arătată de Partidul Comunist Român, întoarcerea armelor împotriva Germaniei fasciste.

Dînd expresie voinței întregii noastre națiuni, Partidul Comunist Român, coalizînd cele mai largi forțe sociale, politice și militare, a organizat și condus insurecția armată din august 1944, care a dus la răsturnarea dictaturii fasciste, act istoric care a dat un nou curs dezvoltării țării noastre, a deschis calea înfăptuirii idealurilor de libertate și dreptate socială, pentru care au luptat veacuri de-a rîndul forțele cele mai înaintate ale poporului român. Ziua de 23 August a marcat intrarea României în război împotriva Germaniei naziste, alăturarea ei la coaliția antihitleristă. În decurs de numai opt zile a fost eliberată Capitala, partea centrală și de sud a țării. În același timp, în Podișul Transilvaniei și Banat a fost consolidat un puternic cap de pod care a avut o însemnătate deosebită pentru operațiile militare ulterioare. Dispozitivul Reichului nazist în sud-estul Europei a primit o grea lovitură.

Referindu-se la importanța alăturării României coaliției antihitleriste, ziarul „PRAVDA" din 27 august 1944 arăta că întoarcerea armelor de către România împotriva Germaniei fasciste are „o însemnătate covîrșitoare nu numai pentru această țară, ci pentru întreaga regiune a Balcanilor, deoarece prin aceasta se prăbușește întregul sistem german de dominație în sud-estul Europei". Ziarul francez „Le Figaro" releva la 25 august 1944: „Este prematur să evaluăm toate consecințele pe care le poate avea răsturnarea de situație produsă de România. În orice caz, este un eveniment de mare importanță care a dat una din cele mai sensibile lovituri celui de al III-lea Reich". În opinia ziarului american „New York Times", „alăturarea României puterilor aliate va fi înscrisă în istorie ca una din cele mai hotărîtoare evenimente ale întregului război".

În marile bătălii împotriva fascismului care au urmat actului de la 23 August 1944 și pînă la 9 Mai 1945, România a angajat în operațiile militare peste o jumătate de milion de oameni. După victoria insurecției armate, vitejii ostași români, în strînsă cooperare cu glorioșii ostași sovietici, au făcut dovada unor pilduitoare fapte de arme în luptele pentru eliberarea părții de nord-vest a țării noastre. Acțiunile lor desfășurate la Aiud, Tg. Mureș, Dealul Sîngeorgiu, Apahida, Gherla au fost încununate de succes la 25 octombrie 1944, cînd tricolorul românesc a fluturat din nou deasupra orașelor Carei și Satu Mare.

Cot la cot cu armata sovietică, armata română a participat activ la eliberarea Ungariei. Însumînd efective de peste 210.000 de oameni, trupele române au dus lupte înverșunate în operațiile de la Debrețin și Budapesta, pe timpul forțării Tisei și a cuceririi masivilor muntoși Hegyàlja, Bükk și Matra. În bătăliile la care au luat parte, unitățile și marile unități românești au eliberat peste 1 200 de localități, printre care 14 orașe. În granitul monumentelor ridicate pe teritoriul Ungariei în cinstea ostașilor români este glorificată vitejia și eroismul celor peste 42 000 de luptători care au dat tributul de sînge pentru înfrîngerea fasciștilor.

Cu aceeași dîrzenie și bărbăție au luptat ostașii români împreună cu ostașii sovietici pe teritoriul Cehoslovaciei. Trupele române au străbătut în condiții deosebit de grele zece masive muntoase, între care Tatra Mică, Metalicii Slo-

(Continuare în pag. a 3-a)

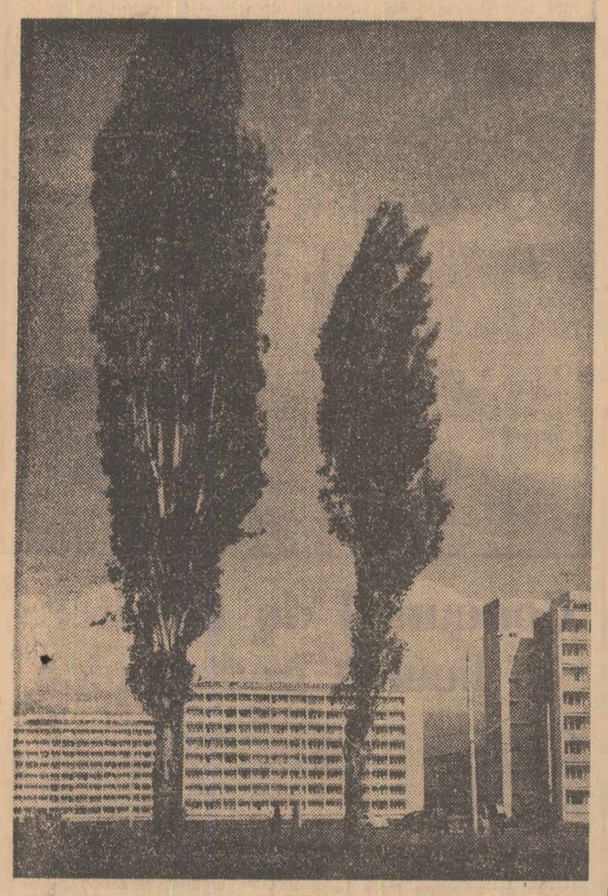

Peisaj arhitectonic modern în ambianța de primăvară a Brașovului

PARTIDUL TINEREȚII ȘI AL VIITORULUI PATRIEI

În istoria mișcării muncitorești și revoluționare din România, în istoria întregului nostru popor, ziua de 8 mai 1921 se înscrie cu litere de aur printre datele a căror însemnătate devine în fiecare an mai semnificativă, mai bogată în consecințe rodnice. Ea consemnează actul de naștere al Partidului Comunist Romîn, de a cărui activitate se leagă izbîndirea în răstimpul existenței sale de pînă acum a celor mai scumpe năzuințe ale clasei muncitoare, ale poporului nostru și înfăptuirea luminosului program chemat să asigure în anii ce vin înflorirea și prosperitatea României socialiste, înaintarea cu succes, pe calea socialismului și comunismului.

Implintat puternic în solul realităților din România, încorporîndu-și într-o inextricabilă sinteză tot ce a fost și este mai de preț în existența poporului nostru, dragostea de libertate, tradițiile luptei împotriva asupririi naționale și sociale, inepuizabila-i capacitate de creație, Partidul Comunist Român și-a dobîndit prin întreaga sa luptă și activitate revoluționară, poziția de forță conducătoare a societății noastre. Manifestîndu-se din prima zi a existenței sale ca detașament de avangardă marxist-leninist al clasei muncitoare, cu rădăcini viguroase în mișcarea muncitorească din România, însuflețită la sfîrșitul deceniului al doilea al secolului nostru de exemplul istoric al Marii Revoluții Socialiste din Octombrie, Partidul Comunist Român a ridicat în focul unor mari bătălii de clasă steagul luptei pentru salvgardarea intereselor clasei muncitoare și ale tuturor celor ce muncesc, al apărării independenței țării. Infruntînd prigoana claselor exploatatoare și a aparatului lor opresiv, partidul a organizat lupta maselor populare pentru drepturi și libertăți democratice, pentru răsturnarea orînduirii burghezo-moșierești.

Partidul Comunist Român s-a afirmat ca apărătorul ferm și consecvent al intereselor vitale ale poporului nostru, militînd consecvent pentru apărarea independenței și suveranității naționale a țării împotriva dominației imperialismului străin, pentru pace și colaborare internațională. În anii războiului antisovietic, partidul a organizat lupta împotriva participării României la acest război, urît de poporul român, declanșat de Germania fascistă. Lui îi revine meritul de a fi organizat și condus insurecția armată din august 1944, în condițiile înaintării victorioase a Armatei sovietice, de a fi devenit

(Continuare în pag. a 3-a)

Un procent în minus la cheltuielile materiale înseamnă un plus de 2-3 la sută la venitul național

Dr. Ion Răvar

director general adjunct al Direcției centrale de statistică

Una din problemele majore ale ridicării eficienței activității economice, subliniată în repetate rînduri în documentele de partid și de stat, o constituie realizarea producției planificate cu minimum de cheltuieli, adică economisirea muncii sociale sub dublul său aspect: munca vie și materializată. În acest context, o atenție deosebită este acordată în ultimii ani reducerii nivelului cheltuielilor materiale de producție pe unitate de produs și a ponderii acestora în produsul social — sursă importantă de sporire a venitului național.

Se cuvine a fi subliniat în mod deosebit faptul că planul pe anul în curs prevede o creștere mai rapidă a venitului național decît a produsului social; în timp ce produsul social va spori cu 10,3 la sută față de anul 1969, venitul național urmează să crească într-un ritm de 12 la sută.

Importanța pe care o are diminuarea cheltuielilor materiale de producție rezultă din aceea că, potrivit calculelor, în condițiile actuale scăderea cu 1 la sută a ponderii acestora în produsul social ar însemna o sporire suplimentară a venitului național de 2—3 la sută. Din datele cu privire la evoluția indicatorilor sintetici ai dezvoltării în anii actualului cincinal rezultă că ritmul de creștere a produsului social a fost mai rapid decît cel al venitului național și, ca urmare, ponderea cheltuielilor materiale în produsul social s-a majorat de la 56,9 la sută în 1965, la 58,9 la sută în 1969. Evident că această modificare a avut loc sub impulsul unui complex de factori economici care, în timp, au acționat în sensuri diferite. Un factor important cu influențe asupra corelației dintre dinamica venitului național și a produsului social, îl constituie modificările calitative intervenite în structura economiei, dezvoltarea mai accentuată a industriei — și, în rîndul acesteia, a energiei electrice, chimiei și construcțiilor de mașini — a construcțiilor, ramuri în care, prin specificul lor, cuantumul cheltuielilor materiale este mai ridicat comparativ cu celelalte ramuri productive: agricultura și silvicultura, transporturile și telecomunicațiile, circulația mărfurilor.

Trebuie însă relevat că în mod hotărîtor reducerea cheltuielilor materiale de producție depinde de eficacitatea măsurilor ce se iau la nivel macro și micro-economic pentru valorificarea resurselor și gospodărirea judicioasă a mijloacelor materiale de care dispun unitățile economice, pentru utilizarea judicioasă a mașinilor, utilajelor și instalațiilor cu care acestea sînt dotate. În acest sens, o importanță deosebită o are acțiunea pentru reducerea consumurilor specifice de materii prime, combustibil, energie electrică etc., care constituie rezerva cea mai importantă și principala cale de micșorare a cheltuielilor materiale pe unitatea de produs.

Preocuparea tot mai susținută în acest domeniu — îndreptată nu numai spre respectarea cu strictețe a normelor de consum, dar și spre revizuirea lor pe baza reproiectării produselor și îmbunătățirii tehnologiilor — a avut drept rezultat economisirea an de an a unor importante valori materiale.

Reducerea consumurilor specifice, ca și îmbunătățirea structurii producției industriei construcțiilor de mașini, de pildă, prin dezvoltarea mai accentuată a acelor sectoare de care depind progresul tehnic și valorificarea superioară a materiilor prime cum sînt industria electrotehnică și electronică, industria de mecanică fină și optică, producția de mașini-unelte perfecționate au avut drept urmare scăderea consumului de metal la un milion de lei producție globală de la 62,4 tone în 1965 la 49,0 tone în 1969.

Economii însemnate de metal au fost realizate la lucrările de construcții-montaj, la care în anul 1969 și în primul trimestru al anului curent au fost economisite circa 15 400 tone metal față de cantitatea prevăzută a se consuma conform extraselor din proiectele de execuție.

Cu toate realizările obținute, așa cum s-a arătat și la Plenara C.C. al P.C.R. din decembrie 1969, rezervele existente în reducerea consumurilor de metal sînt însă departe de a fi epuizate. Mai sînt încă destule întreprinderi care, din diferite cauze — îndeosebi datorită aprovizionării necorespunzătoare cu materiale precum și a unor deficiențe tehnologice — înregistrează însemnate pierderi de metal sub forma deșeurilor și rebuturilor. În trimestrul I al anului curent un număr de 41 de întreprinderi au depășit consumul normat de metal cu pes-

(Continuare în pag. a 3-a)

PARTITURA CODRILOR DE MÎINE

Reportaj de Ion Țugui

Omul care poartă în minte fiecare hectar al județului, precum un arhitect de alcătuiri vegetale, îmi spuse: „Nu trebuie lăsată întîmplarea să crească pădurile"... chiar dacă rezultatele muncii sale sînt în egală măsură îndepărtate și nostalgice, cel puțin deocamdată, el își vede rostul numai aici, devansat cu o jumătate de secol, sau cu un secol, căci, după cum se știe, cam aceasta este, în medie, durata necesară dezvoltării depline a unei păduri pentru a-și împlini mai înalt decît zarea, nimbul de verde foșnitor.

Este vorba, înainte de toate, de o muncă efectuată după planuri strict științifice, iar interlocutorul meu, director al Inspectoratului silvic din Botoșani, are, în activitatea sa, o experiență notabilă. Fapt pentru care a și fost învestit cu o răspundere aparte. Pentru a mă convinge ce înseamnă un plan științific de regenerare a fondului de păduri din județ, ne retragem în fața planșelor, pe care sînt concentrate dealuri și văi, drumuri și rîuri, sate și cătune, o întreagă articulație de relief. Urmărind partitura codrilor viitori, am impresia că inginerul Victor Corduneanu a găsit pentru fiecare arbore cîte un nume. Este aproape incredibil dar fiecare arbore își are aici, la Inspectoratul silvic, propria-i „personalitate", identitatea prin care viețuiește într-un spațiu anumit. Și, dacă nu există cu adevărat și numele bănuite de mine, rețin ceva

(Continuare în pag. a 2-a)

TELEGRAMĂ

Tovarășului LUDVIK SVOBODA

Președintele Republicii Socialiste Cehoslovace

Tovarășului GUSTAV HUSAK

Prim-secretar al Comitetului Central al Partidului Comunist din Cehoslovacia

Tovarășului LUBOMIR STROUGAL

Președintele Guvernului Republicii Socialiste Cehoslovace

PRAGA

Stimați tovarăși,

În numele Comitetului Central al Partidului Comunist Român, al Consiliului de Stat, al Consiliului de Miniștri ale Republicii Socialiste România și al întregului popor român, vă transmitem Dumneavoastră și popoarelor Cehoslovaciei un cordial salut tovărășesc și calde felicitări, cu prilejul celei de-a XXV-a aniversări a eliberării Cehoslovaciei.

Poporul român se bucură de succesele obținute în acest sfert de veac de poporul frate cehoslovac, sub conducerea Partidului Comunist din Cehoslovacia, în edificarea societății socialiste.

Ne exprimăm convingerea că relațiile de trainică prietenie tradițională și colaborare multilaterală dintre Republica Socialistă România și Republica Socialistă Cehoslovacă se vor dezvolta continuu, în interesul popoarelor noastre, al unității țărilor socialiste, al cauzei socialismului și păcii în lume.

Cu prilejul marii sărbători a Republicii Socialiste Cehoslovace prietene, adresăm popoarelor ceh și slovac urări de noi și însemnate succese în dezvoltarea și înflorirea patriei lor.

NICOLAE CEAUȘESCU,
Secretar general al Partidului Comunist Român
Președintele Consiliului de Stat al Republicii Socialiste România

ION GHEORGHE MAURER,
Președintele Consiliului de Miniștri al Republicii Socialiste România

TELEGRAME

Președintele Consiliului de Miniștri al Republicii Socialiste România, Ion Gheorghe Maurer, a trimis cancelarului federal al Republicii Austria, Bruno Kreisky, o telegramă de felicitare cu prilejul inaugurării mandatului său.

În răspunsul său, cancelarul federal al Republicii Austria, Bruno Kreisky, a mulțumit președintelui Consiliului de Miniștri, Ion Gheorghe Maurer, pentru amabilele felicitări transmise, asigurîndu-l că guvernul austriac va continua politica de cooperare și înțelegere în scopul adîncirii relațiilor prietenești între cele două țări, al păcii între popoare.

FAPTE ȘI OAMENI

Ore fierbinți

A patra noapte a săptămînii la Uzinele „Republica"

Miercuri, orele 22,30. Deși pînă la începerea celui de al treilea schimb mai este încă destulă vreme, pe poarta marii uzine bucureștene au și intrat cîteva sute de oameni care grăbesc spre locurile lor de muncă. Pătrundem și noi odată cu șuvoiul de oameni care se îndreaptă spre vestiare.

La uzinele de țevi „Republica", începe cea de-a patra noapte a săptămînii. La orele 23, cînd cei doi responsabili cu asistența tehnică, Constantin Țeca și Gh. Georgescu se întîlnesc pentru a face predarea schimbului, pe întregul front al întreprinderii, în fiecare dintre compartimentele complexului angrenaj, activitatea este în toi.

Primul popas îl facem puțin după miezul nopții la veteranul uzinei, vechiul laminor de 6 toli. Țevile încă incandescente părăsesc în ritm vertiginos linia de laminare pentru a se odihni pe paturile de răcire.

Printre laminatori, un personaj în plus în această noapte.

— *Am fost desemnat de conducerea uzinei* — ne spune inginerul metalurg Constantin Neacșu — *pentru a urmări laminarea unei noi*

TUDOR GHEORGHIU

(Continuare în pag. a 3-a)

Redat vieții

Succesul unei complicate operații chirurgicale

„Iosif Duca din Arad, aduce mulțumiri chirurgilor Gheorghe I. Popovici, S. Olinic și C. Asmarandei pentru salvarea vieții".

Este unul din numeroasele anunțuri apărute în ziarul județean prin care foști pacienți ai spitalului din Bacău își exprimă recunoștința față de cei ce le-au redat sănătatea și, de multe ori, chiar viața. În spatele celor cîteva cuvinte stau, desigur, eforturile supraomenești depuse de medicii secției de chirurgie din acest spital pentru a reda sănătatea unor oameni considerați aproape pierduți.

Cine ar mai ti putut crede, bunăoară, că dintr-o grămadă informă de carne și de oase frînte poate fi refăcut un om? Pentru că într-o asemenea stare a fost adus la spital Andone Simionescu, victimă a unui accident deosebit de grav. Diagnosticul era concludent: politraumatism craniano-cerebral, fractură cominutivă deschisă, fractura ambelor oase ale antebrațului stîng, ale humerusului drept, ale ambelor gambe, șoc traumatic hemoragic etc. etc. Aproape că nu rămăsese os pe os. Tensiunea — 0, pulsul — imper-

CONST. AZOIȚII
corespondentul „României libere"

(Continuare în pag. a 3-a)

ACTUALITATEA INTERNAȚIONALĂ

— Pe scurt din relatările publicate în pagina a 6-a —

• Corespondentul nostru la New York consemnează, într-o nouă relatare, amploarea crescîndă a acțiunilor de protest din Statele Unite împotriva intervenției în Cambodgia. Sute de mii de studenți sînt în grevă, peste 400 de universități au fost închise. Demisia consilierului Casei Albe pentru tineret.

• Situația din Asia de sud-est și repercusiunile sale pe plan mondial constituie, în aceste zile, tema dominantă a dezbaterilor din Franța. Reacțiile stîrnite, în Franța, de intervenția americană sînt redate, pe larg, în corespondența trimisă din Paris, de corespondentul nostru, Jean Moret.

În fața rezistenței forțelor patriotice, agresorii pregătesc extinderea operațiunilor pe întreg teritoriul Cambodgiei

PHOM PENH: Intensificarea luptelor între trupele de intervenție americano-saigoneze și forțele de rezistență populară din Cambodgia, precum și extinderea operațiunilor militare spre alte zone sînt oglindite pe larg de posturile de radio și agențiile de presă. După pătrunderea pe mai multe fronturi a trupelor de invazie, joi, acestea au început jonțiunea între diferite puncte creînd astfel un front comun pe mai multe sute de mile. Acest lucru — subliniază posturile de radio pariziene — de-

(Continuare în pag. a 6-a)

Reacții ale opiniei publice mondiale în legătură cu evenimentele din Asia de sud-est

(în pag. a 6-a)

„CAMERA DE ALĂTURI" de Paul Everac

la Teatrul Naţional „I. L. Caragiale"

Florian Potra

CRONICĂ TEATRALĂ

Într-o clară şi exactă pagină din caietul-program al Naţionalului, Florian Nicolau răspunde întrebării : „Cum susţine un teatru dramaturgia orginală ?" Simplu şi firesc : „În nici un chip altfel decît dînd cît mai multor opere de teatru posibilitatea de a se naşte **pe scenă**, de a trece examenul în faţa publicului, a criticii, şi în sfîrşit, în faţa timpului şi a posterităţii. Şi în al doilea rînd, potenţîndu-le valorile, pentru ca acest examen să-l poată susţine în cele mai bune condiţii". Evident, **Camera de alături** a intrat în repertoriul primei noastre scene conform acestei „opţiuni" pentru dramaturgia românească, „element esenţial al programului său artistic". Dar **Camera de alături** e, după opinia mea, mai mult decît un simplu moment dintr-un lanţ de premiere menite să încurajeze generic dezvoltarea dramaturgiei naţionale. Prin această piesă şi prin spectacol am avut, în sfîrşit, revelaţia unei **civilizaţii teatrale contemporane**, înăuntrul căreia circulă motive şi problematici de o rezonanţă unitară. Vreau să spun că piesa lui Everac e un fel de sinteză care absoarbe şi împlineşte o dezbatere (sau cel puţin o „atitudine") dramaturgică schiţată acum cîţiva ani de Horia Lovinescu prin **Moartea unui artist** (continuată cu **Al patrulea anotimp**), preluată de Aurel Baranga (**Opinia publică**, **Travesti**) şi de acelaşi Everac (**Simple coincidenţe**) şi diversificată apoi de autorii mai tineri, de la Iosif Naghiu la Mihai Neagu Basarab.

Pîndind mereu capodopera, nu ne-am dat destul de limpede seama că în jurul nostru a prins cheag o dramaturgie serioasă, angajată, care supune contemporaneitatea unui examen critic atent şi tinde să ne ofere, în ansamblul ei, un ,,portret al epocii". Desigur, nu ne poate scăpa faptul că, deocamdată, cîmpul de investigaţie şi de analiză e restrictiv, limitîndu-se la cîteva categorii de intelectuali (artişti, gazetari, profesori etc.), dar aceasta înseamnă înainte de toate o mai pronunţată afinitate a autorilor cu un asemenea mediu, care, odată „epuizat", se va lărgi şi diversifica. Pe de altă parte, se cuvine să subliniem că experienţa literaturii dramatice din ultimii ani nu se mai mulţumeşte să fie doar o acumulare de fapte şi de „teze" neasimilate, ci reprezintă experienţa unui **raport între cultură şi viaţa societăţii**. Adică, solicitînd şi sondînd realitatea, producţia noastră teatrală mai recentă se manifestă specific, în perimetrul esteticii genului dramatic, eliminînd progresiv zgura diletantismului, a îndiferenţei faţă de **„cum spui"** un adevăr sau altul. Ar mai fi de adăugat că toate acestea nu se petrec într-un cadru rigid, academic, de normare clasicizantă, ci într-unul deschis sugestiilor venite din laboratorul ipotezelor de lucru europene sau mondiale, care admit şi permit realizarea tensiunii dialectice dintre scenă şi public, în sinteza numită spectacol sau pur şi simplu teatru, şi prin elemente non-teatrale.

Un astfel de material intră în compoziţia **Camerei de alături**, dînd un aliaj nou, preţios prin evidenţa ideologică şi estetică a „discursivităţii" scenice. Fără să fie o piesă cu cheie, **Camera de alături** atestă tendinţa autorului de a împrumuta personajelor şi situaţiilor o valoare simbolică, stabilind scara unei tipologii transparente chiar prin onomastică, prin nume : Bondoc, Alina, Mira (cu taine şi capricii ca Mirra alferiană), Veniamin Flaviu (,,beniamin" al artelor plastice), Hotăranu, Pavel Cristian. Fireşte, nu acesta e lucrul cel mai important în piesa lui Everac ; importantă e **punerea** în discuţie a unor relaţii sociale şi morale semnificative. Cred că Everac e primul nostru dramaturg care sesizează şi descrie mecanismul unui nou „simt comun" sau, dacă vrem, al unui „bun simţ" caracteristic, dacă nu societăţii noastre în întregul ei, unei anumite zone umane. Directorul adjunct Bondoc e exponentul unui asemenea „bun simţ", un fel de „monsieur Toute-le-monde", cu o înţelepciune pragmatică, urmărind scopuri de atins imediat (o extindere de spaţiu în „camera de alături", escaladarea funcţiei de director, succesul fie şi de circumstanţă al soţiei pictoriţe), menţinînd un echilibru bazat pe respectarea la suprafaţă a regulilor de comportare profesională şi socială. În acelaşi timp, însă, Bondoc are un dezvoltat şi pozitiv **simţ al socialităţii**, al nevoii de a trăi laolaltă cu oamenii. Poziţia sa e rezultatul unei experienţe directe de viaţă, din care a deprins o anumită măsură, o normă adecvată organizării cumpănite a propriei existenţe. Personajul, e, de aceea, complex şi nuanţat, şi ar fi o greşeală să-l considerăm — aşa cum am fi tentaţi la prima vedere — o figură integral condamnabilă, „negativă". De altminteri, de o atare greşeală ne fereşte şi interpretarea excelentă a lui Ion Lucian, mereu atent să nu alunece în exces, păstrîndu-şi eroul în aria netedă a credibilului, fie că-i denunţă trasei-bilitatea uşor ridicolă, fie că-i scoate la iveală nostalgiile copilăriei (într-o scenă cu Flaviu, singura discutabilă din punct de vedere al stilului) sau îl pune în impas ca părinte de familie, pînă în momentul final, cînd îl constrînge să cadă pe gînduri, să mediteze — de unul singur, părăsit — asupra celor întîmplate (procedeu drag lui Everac). Dacă Bondoc e protagonistul piesei, antagonistul e fără-ndoială Pavel Cristian. Acesta are o structură psihică şi morală cu totul alta : liber de prejudecăţi şi de convenienţe, tranşant în acţiuni, respingînd compromisurile, tenace luptător pentru un scop de mai lungă scadenţă (studii şi descoperiri în domeniul biologiei). Pe de altă parte, sentimentul demnităţii e vecin, aici, cu trufia, cu intoleranţa. Lui Pavel Cristian îi lipseşte simţul socialităţii, iar atitudinile sale sînt, în esenţă, ale unui egotist. De aceea, ar fi o greşeală să-l considerăm un personaj cu valoare de model în societatea de azi. Dimpotrivă, aşezindu-i faţă în faţă pe Bondoc şi pe Cristian, autorul pare că sugerează necesitatea unei sinteze, care ar putea eventual să propună un tip uman nou, reprezentativ pentru lumea noastră. Pentru că, într-adevăr, „bunul simţ" se cere corectat atunci cînd ameninţă să devină falsă înţelepciune şi confortabilitate mic burgheză, dar şi fronda egocentrică trebuie atenuată, şi purtătorul ei călăuzit spre socialitate. De fapt, aceste personaje nu sînt decît două faţete ale aceluiaşi raport : individ-societate, ale aceleiaşi filosofii a omului „fericirea" acestuia neputîndu-se realiza decît în contact cu „fericirea" socială, colectivă. Ion Marinescu a înţeles cu fineţe acest raport, întruchipînd un Pavel Cristian la fel de iritant sau la fel de acceptabil ca şi Bondoc, dar, bineînţeles, pe alte coordonate ale conştiinţei.

Dincolo de contrastul Bondoc-Cristian, **Camera de alături** măreşte destinul unei familii într-o situaţie de criză. Autorul profită de acest cadru pentru a diferenţia cu eficacitate o tipologie cuprinzătoare : Alina Bondoc, naivă şi dezarmată în planul comunicării cu oamenii şi poate tocmai de aceea sensibilă şi pură, o Alină pe care Tina Ionescu a compus-o cu o supleţe scenică surprinzătoare (mai puţin prisosurile de gesticulaţie şi mişcare din actul I) ; Sonia Cristian, soţia abandonată a lui Pavel, figură oscilantă între „schiţa" pitorească şi personajul elementar, univoc, sesizată cu o admirabilă intuiţie de Valeria Gagealov, fără cusur în maniera de a-şi drămui apariţia de o singură scenă ; aparent rigidul, inflexibilul Teofil Hotăranu, care-şi dezvăluie o dimensiune morală nebănuită iniţial şi care e acoperit cu fidelitate „comportamentistă" de Traian Stănescu ; Veniamin Flaviu, criticul de artă temut de pictori (ce privilegiu, faţă de criticii dramatici sau de cinema, care nu sperie pe nimeni !) : un personaj între parodie, prin sofisticare, şi „teză", prin liniaritate, căruia Constantin Dinulescu i-a subliniat ambiguitatea etică, dar nu şi pe aceea, mai profundă, de „dramatis persona". În sfîrşit, Mira, fiica Alinei şi a lui Marcel Bondoc, asupra căreia planează un dublu echivoc : unul moral (i s-a dat lui Flaviu pentru a-i capta bunăvoinţa faţă de picturile Alinei sau aceasta vine în casa lor, gata să laude picturile, pentru că Mira i s-a dat ?) şi unul ideologico-social (e derutată numai de rutina „bunului simţ" şi de mediocritatea vieţii familiale sau şi de lipsa unor puncte de sprijin, dincolo de aceasta, în societate ?). De o inteligenţă lucidă rece, vecină la un moment dat cu cinismul, Mira stabileşte cu precizie carenţele şi limitele celor din jur, inclusiv ale lui Pavel Cristian, şi le denunţă cu o disperare furioasă. Pînă aici, Valeria Seciu, interpreta rolului, a fost desăvîrşită, găsind tonurile şi accentele cele mai expresive şi transparente, apropiindu-se de ceea ce, în arta scenei, se cheamă creaţie. Dar Mira mai are o resursă, mai mult sau mai puţin tăinuită : împăcarea cu Teofil Hotăranu, logodnicul, înseamnă de fapt şi o împăcare cu mediul şi alegerea ei se opreşte în dreptul unei stabilităţi umane mai sigure. Poate că această „opţiune", echivalentă cu o „eliberare", cu o ancorare decisă în existenţă, ar fi cerut o subliniere mai bogată în evidenţe, semnificînd ieşirea eroinei din impas.

În înţelege de la sine că meritul atitor reuşite actoriceşti se cuvine a fi împărţit cu acela al regiei lui Ion Cojar, riguroasă atît în lectura critică a textului, cît şi în organizarea elementelor de stil ale punerii în scenă, care şi-au găsit o implantaţie scenografică armonioasă în decorul Elenei Pătrăşcanu-Veakis. Şi mai are Ion Cojar o importantă calitate, ca regizor : acea de a se retrage cu discreţie din văzul publicului, lăsîndu-i pe actori să „poarte" liber destinul scenic al personajelor. În sensul acesta, Cojar e meyerholdian, alegînd varianta „teatrului linear" sau „orizontal", teoretizată de artistul sovietic : după ce-l „recreează lăuntric" pe autor, regizorul oferă actorului propria sa creaţie (aici autorul şi regizorul sînt contopiţi). E o cale fecundă şi urmărirea ei în **Camera de alături** reprezintă implicit un omagiu adus Teatrului Naţional, a cărui forţă a stat şi stă cu precădere într-o asemenea modalitate de a gîndi arta spectacolului.

CARNET PLASTIC

DOI TINERI PLASTICIENI

Cu expoziţia de gravură a celor doi tineri plasticieni Radu Stoica şi Radu Dragomirescu, începe să prindă consistenţă la noi ideea că, arta modernă va conlucra în următoarele decenii cu ştiinţele pozitive (matematică, fizică, cibernetică...). Într-o recentă discuţie cu criticul de artă francez G. Charbonnier, domnia sa afirma cu aceeaşi temeritate că: „autoritatea instrumentului matematic este cea care permite investigarea unor domenii, considerate pe nedrept pînă astăzi, în afara speculaţiei ştiinţifice". Ba mai mult, Parisul, continuînd să fie centrul marilor dispute artistice, trăieşte azi, cu porţile deschise spre viitor, tocmai prin intermediul acestor tendinţe creatoare, nutrite de ultimele descoperiri ale ştiinţei. Nu este o tendinţă exclusivistă, atotcuprinzătoare, care înăbuşă oricare alte vechi sau noi structuri plastice, dar ea lărgeşte cîmpul de investigaţie al creatorului, măreşte capacitatea sa de a-şi raporta arta la realitatea directă şi imediată.

„Echilibru prin transfuzie", „Secţiunea analitică", „Impact subiect A—B", „Modul-evoluţie liberă", „Transpuneri continui"... sînt titluri de gravuri prin care cei doi expozanţi trădează influenţele culturale la care reacţionează. Am mai întîlnit, nu de mult, termeni fizicocosmologici ca „indeterminare", „informaţie", „distribuţie statistică"... în alte expoziţii. Tot aşa, ciclul de şapte gravuri ale lui Radu Stoica, intitulat : „Echilibru prin transfuzie", provine dintr-o viziune a procesului structural al universului fizic aşa cum l-a relevat ştiinţa modernă. În „The Art and Craft of the Machine" (Arta şi forţa maşinii), apărută în urmă cu şapte decenii, marele arhitect american Frank Llyod Wright scria : .....crezînd în Artă ca într-o calitate organică a inimii, ca într-o construcţie ştiinţifică a lucrurilor, doar astfel putem înţelege semnificaţia socială a acestui obiect pe care-l numim MAŞINĂ". Şi, într-adevăr, lucrările lui Radu Stoica subscriu la această nobilă idee. Însuşi termenul de „magie" a artei îşi revendică la el noi atribute pentru că rigiditatea, precizia, monotonia chiar, au valoare de virtute. O contemplaţie (aparent pasivă) a structurilor mobile, a energiilor virtuale la care intervin în mod premeditat zonele-şoc, disritmiile. Convenţiile ascetice de tip panou-schemă sînt perturbate de neobosită inventivitate.

Colegul său, Radu Dragomirescu, îşi coordonează întregul ciclu de gravuri („Transpuneri continui") pe ideea unor forme geometrice pure — pătratul şi linia orizontală sau verticală— investite prin definiţie cu atributele perfecţiunii. Căutările sale pendulează între obţinerea ordinei, calmului, liniştei absolute şi reversul lor. Zona hazardului este astfel limitată. Tînărul creator caută expresia adecvată ideilor non-finite prin intermediul formelor ce sînt esenţial finite.

RUXANDRA NĂDEJDE

Turnee artistice în luna mai

Pe agenda turneelor ce urmează a fi întreprinse în această lună sînt înscrise cîteva nume prestigioase ale lumii muzicale internaţionale. Din U.R.S.S. şi-au anunţat sosirea în ţara noastră renumitul violoncelist Daniil Şafran, care va concerta la Cluj şi Tg. Mureş şi trompetistul Iurii Usov, care va susţine concerte la Timişoara şi Iaşi ; în cadrul unui spectacol extraordinar, consacrat centenarului lui Lenin, ce va avea loc în ziua de 11 mai la Bucureşti, au fost invitaţi să-şi dea concursul o serie de artişti din Moscova, Leningrad, Riga, Tbilisi şi Minsk. În zilele de 19 şi 20 mai, sala Comedia a Teatrului Naţional „I. L. Caragiale" va găzdui spectacolele Teatrului iugoslav de dramă, în cadrul cărora vor fi prezentate piesele „La limitele raţiunii" de Miroslav Krleza şi „Poveste simplă" de I. Goncearov. Printre dirijorii care se vor afla la pupitrul unor orchestre din diferite localităţi ale ţării se numără Carlo Zecchi — Italia, Franz Bibo şi Sheldon Morgenstern — S.U.A., Hans Kast — R. F. a Germaniei, Stefan Marczyk — R. P. Polonă. În faţa publicului româneso vor mai apare pianistul francez Thierry de Brunhoff, pianistul olandez Jan Wijn şi violoncelistul francez Pierre Fournier. Soprana italiană Claudia Parada a fost invitată să apară pe scena operei din Timişoara în operele Tosca şi Norma ; cîntăreţii francezi Irene Sicot şi Henri Bohrer vor cînta în diverse opere la Cluj, Timişoara şi Iaşi.

În luna mai, solişti români instrumentişti şi vocali vor fi prezenţi pe diferite scene ale lumii. La Regensburg, în R. F. a Germaniei vor evolua violonistul Ştefan Ruha, cvartetul de coarde din Cluj şi pianistul Radu Lupu. Formaţia „Muzica" va întreprinde un turneu în mai multe oraşe din R. S. F. Iugoslavia. Violonista Silvia Marcovici va concerta în Olanda şi Austria, pianistul Constantin Ionescu-Vovu în R. S. F. Iugoslavia, iar Mihail Simon va dirija în R. P. Polonă. Un grup de artişti lirici vor apare în spectacole şi concerte în U.R.S.S. : mezzosoprana Iulia Buciuceanu va participa la un concert festiv „Lenin", ce va avea loc la Moscova, în ziua de 13 mai, baritonul Iuliu Mare va cînta pe scenele operelor din Vilnius şi Voronej, iar soprana Lucreţia Popescu la Samarkand şi Minsk. În aceeaşi perioadă, solistele de muzică uşoară Margareta Pîslaru şi Anda Călugăreanu vor cînta în R.D.G. şi, respectiv, în R. P. Ungară.

Un „chestionar turistic" şi un act de demnitate

Ioan H. împreună cu familia medicului P. Ionică din Oradea, au hotărît să-şi petreacă concediul de odihnă în Austria. După întocmirea formelor legale, la volanul autoturismului, au pornit-o la drum. Nu ajunseră încă la porţile Vienei, cînd un „binevoitor", cunoscător al limbii noastre, i-a acostat la o staţie de benzină.

— Ştiţi, mă bucur mult cînd văd români, începuse necunoscutul. Am trăit şi eu în România pînă în 1944. Pot să vă fiu cu ceva de folos ?

— Mulţumim de bunăvoinţă, dar ne descurcăm singuri, precizase cineva din maşină. Cunoaştem şi limba germană..

— N-aveţi cumva salam de Sibiu, coniac sau poate şuncă, continuă insistent necunoscutul.

— Nu domnule, îi răspunse Ioan H. Noi sîntem turişti !...

Şi astfel, micul grup l-a făcut pe „binevoitor" să bată în retragere şi şi-a continuat drumul. Au constatat însă că necunoscutul venea după ei la oarecare distanţă.

...Pe străzile Vienei, cam în aceeaşi zi spre seară, turiştii români se trezesc din nou faţă-n faţă cu necunoscutul.

— Ştiţi că maşina dv. a fost tamponată ? — le spuse acesta.

— ? (!)

— Personal, n-am nici un amestec, dar cînd am văzut că e tocmai a dv... Poftiţi s-o vedeţi !

Dacia 1 100, parcată în faţa Schwarzenberg-ului, era într-adevăr lovită în spate de un Mercedes ce avea număr de înmatriculare al unui alt stat decît cel austriac. Autorul accidentului nu părăsise locul faptei şi cu un aer degajat, stătea rezemat de capota maşinii sale aşteptînd.

— Am „greşit", domnilor, se adresase el în limba germană lui Ioan H. care ajunsese primul. Vă stau la dispoziţie pentru a plăti costul reparaţiei. Ştiu şi un atelier care vă poate servi irepro-şabil... Sînt de părere să nu mai chemăm poliţia, paguba fiind mică...

Ioan H. rămase pe gînduri : Aici nu-i lucru curat — îşi zise el, după care răspunse politicos :

— În afara reparaţiei irepro-şabile, nu avem nici o altă pretenţie. Dorim totuşi ca autorităţile locale să consemneze accidentul într-un proces-verbal.

După întocmirea procesului verbal, autorul accidentului a mers cu turiştii români la un atelier de reparaţii auto. Şi, în timp ce autoturismul intrase pe mîna meşterilor specialişti, acelaşi „amabil" domn, i-a invitat, pentru a nu pierde timpul într-un local din apropiere. Abia aici, lucrurile au început să se clarifice. Împărţind zîmbete şi o atitudine prietenoasă, „binevoitorul" a început să se recomande :

— Sînt reprezentantul unei „firme de turism" occidentale, începuse el. Mă ocup în cadrul acesteia de psihologia şi sociologia europeană. Sînt şi eu la fel ca dumneavoastră, turist prin Austria !

— Adică, întrebase bănuitor Ioan H.

— Discut cu turiştii de diferite naţionalităţi şi culeg aprecierile lor. Vă asigur însă că acestea au scopul de a ne corecta şi dezvolta activitatea turistică. Pentru aceasta, noi punem la dispoziţia turiştilor un chestionar, pe care ei pot să-l studieze şi să-l completeze pe loc...

Răsfoind filele chestionarului orice interlocutor trebuia să fie prea naiv ca să nu remarce că prin zecile de întrebări cu caracter turistic şi psihologic, erau strecurate şi unele ale căror răspunsuri vizau direct situaţia internă, politică şi economică din ţara noastră. Cu alte cuvinte firma „turistică" pe care o reprezenta sociabilul domn, era interesată să exploateze credulitatea unor turişti pentru a obţine date ce intrau în sfera altor interese...

Dacă-l completaţi, continuase apoi străinul, vi se oferă cincizeci de dolari : Asta pentru ca să nu pierdeţi inutil timpul dv. preţios. Desigur, dacă acceptaţi colaborarea cu noi, completînd şi alte chestionare, remuneraţia va fi considerabil mai mare.

Turiştii români s-au ridicat de pe scaune, privind întrebători spre emisarul „turistic". Ioan H. n-a mai aşteptat însă nici o altă „ofertă", replicîndu-i :

— Psihologia şi sociologia noastră nu se potrivesc cu ale dumneavoastră... Studiind psihologia, ar trebui să ştiţi aceasta. Pentru noi conştiinţa nu-i obiect de vînzare.

Alături de chestionarele rămase în alb turiştii români i-au înmînat respectivului şi contravaloarea cheltuielilor de „ospitalitate" ale acestuia, continuînd-şi ulterior călătoria.

Un fapt simplu. Dincolo de el însă, stă mărturia demnităţii cetăţeanului român care călătoreşte peste hotarele patriei...

PETRE SIMIONESCU

CURIER CETĂŢENESC

Club sau cafenea ?

Ise zice clubul „Furnica", anexă a Casei de cultură din Sinaia. Să vă spunem drept : nu înţelegem de ce se numeşte club. Oare numai pentrul faptul că funcţionează aici un televizor, la care nimeni nu se uită ? E prea puţin. La „clubul" cu pricina se joacă table pe-ntrecute, se fumează ca la cafenea, şi tot timpul domneşte un zgomot infernal. Aşa că numele de club nu i se potriveşte. Ne-am dus şi la clubul „Dunărea" — ne scriu muncitorii Al. CIMPEAN din com. Deda, jud. Mureş, şi N. RADU din Hunedoara, aflaţi în concediu de odihnă la Sinaia. Nici aici n-am găsit liniştea necesară spre a vedea un film sau a citi o carte. Mereu umblă prin sală cîţiva inşi cîntînd la chitară, deşi nu prea ştiu ce-i aia muzică. Am reclamat directorului. Ba, şi miliţiei i-am adus la cunoştinţă situaţia de la „Furnica". Nu s-a luat însă nici o măsură. Nu-i tîrziu nici acum. Se vor bucura cei ce vor veni după noi — îşi încheie scrisoarea cei doi cititori.

Sprijinul va fi acordat

În urmă cu cîteva săptămîni, am publicat la această rubrică propunerea unor cititori în legătură cu editarea actelor normative privind asociaţiile de locatari.

Recent, am primit de la Comitetul de stat pentru economia şi administraţia locală o adresă semnată de tovarăşul vicepreşedinte Ion Găvozdea, în care se spune : „În urma articolului publicat sub titlul „Un sprijin solicitat", vă comunicăm că au fost luat măsuri pentru publicarea în broşură a unor acte normative şi instrucţiuni apărute în legătură cu organizarea şi funcţionarea asociaţiei locatarilor care va apare în cursul lunii mai 1970".

Sperăm că într-adevăr această lucrare de o utilitate incontestabilă pe care o aşteaptă mii şi mii de cetăţeni va fi luna viitoare la dispoziţia acestora, fără a se invoca greutăţi de natură... tipografică.

Concursul de admitere în liceele pedagogice

Concursul de admitere în liceele pedagogice se desfăşoară în perioada 22 iunie—3 iulie precedat de un **examen medical şi o probă de aptitudini la muzică**. Acolo unde nu se ocupă toate locurile planificate se organizează un nou concurs de admitere între 1—10 septembrie.

Concursul are loc separat pentru clase de fete şi de băieţi. La liceele cu trei clase paralele, două vor fi de fete şi una de băieţi, iar la liceele cu patru clase paralele, două clase vor fi de fete şi două de băieţi. Dacă numărul de candidaţi înscrişi (băieţi) este mai mic decît cel scos la concurs se vor alcătui clase mixte.

La concurs se pot înscrie elevii promovaţi ai clasei a VIII-a a şcolii generale care împlinesc vîrsta de cel mult 17 ani în anul calendaristic în curs.

În ceea ce priveşte proba de aptitudini muzicale, aptitudini pe care trebuie să le aibă învăţătorii şi educatoarele, aceasta se constată prin reproducerea unei melodii după un instrument sau după vocea profesorului examinator, prin cunoaşterea notelor muzicale şi prin simţul ritmului. Proba este eliminatorie.

Probele scrise constau la limba şi literatura română şi limba şi literatura maternă dintr-o compunere pe o temă din materia de lectură literară studiată şi o analiză gramaticală sintactică şi morfologică, iar la matematică, o problemă şi un exerciţiu.

Proba orală se face cu ajutorul biletelor care cuprind, pentru fiecare obiect cîte două subiecte. În afară de materiile la care se cer şi probe scrise, la oral se cere şi obiectul Istoria României.

Candidaţii care nu obţin cel puţin media generală 6, calculată aritmetic şi cel puţin media 5 la fiecare obiect de examen, nu sînt admişi. La cel de-al doilea concurs, media generală minimă de admitere este 5. La concurs, nu există candidaţi „reuşiţi fără loc".

Elevii din anul I care se retrag în timpul anului şcolar din motive de sănătate, la recomandarea medicului şi cu aprobarea direcţiei şcolii, pot fi reînscrişi în anul şcolar următor (o singură dată) în anul I la acelaşi liceu şi la aceeaşi secţie (învăţători sau educatoare), rezervîndu-li-se locuri din cele planificate, fără să se mai prezinte la concursul de admitere, dacă la data retragerii au medii de promovare la toate obiectele, pe trimestrele în care au situaţia şcolară încheiată.

Partitura codrilor de mîine

(Urmare din pag. 1)

mult mai important, real : convingerea specialiştilor şi a oamenilor din judeţ, că acolo unde cade un copac, pămîntul îmbătrîneşte. Deci „aceasta facem noi : nu lăsăm pămîntul să îmbătrînească".

Planul anual de împăduriri, defalcat pe două campanii — de primăvară şi de toamnă, este impus de faptul că judeţul Botoşani are un fond de păduri minim. De aceea, acesta vizează o perspectivă vastă, este diversificat în raport de o întreagă arie de cerinţe, de la completarea cu noi frumuseţi a peisajului, la lemnul pentru industrie, de la influenţarea climei, la lemnul repede crescător, care îşi găseşte în prezent o valorificare promptă şi rentabilă. (De pildă, de pe un hectar plantat cu răchită, se recoltează opt tone de lemn, iar o singură tonă valorează aproximativ 2 000 lei. Relaţia este concludentă).

Încă în primăvara aceasta, s-au şi plantat 279 hectare. Important mi se pare faptul că această acţiune de proporţii, nu tinde să asimileze terenuri noi, care îşi pot găsi rostul prin alte culturi, ci urmăreşte, în primul rînd, regenerarea zonelor existente pe măsură ce înaintează exploatările, iar altele, pretabile unor soiuri cum sînt cele amintite mai sus, se populează în aşa fel, încît să poată oferi an de an, posibilitatea unei recoltări raţionale, avantajoase. Mai întîi, planul prevede plantări masive de esenţe tari, cum ar fi stejarul, apoi paltinul, frasinul, specii de amesteo — acolo unde acestea nu predomină — înnobilîndu-se astfel arboretul. Pe lîngă acest aspect, un capitol aparte îl constituie terenurile cu exces de umiditate, care vor fi fructificate din plin, prin plantarea sălciei — pînă acum au şi fost efectuate plantări pe 30 ha, — care aduce un venit imediat...

Oamenii din satele judeţului au găsit însă acestei acţiuni un nume minunat, anume ce includ-e un puternic simţămînt patriotic, glăsuind despre „insule de pădure, în mijlocul cîmpiilor cu grîu"... Dincolo de imagine, mai e şi sentimentul datoriei, spontan, materializat printr-o participare fără rezerve. Am asistat la creionarea, fie a unui drum, ale cărui margini, pe o distanţă de 70 km. vor fi împodobite în curînd cu arbuşti tineri, fie la fixarea unor zone din Ştefăneşti, Hudeşti, Cristineşti, N. Bălcescu, Româneşti sau Coşula, la care bunul gust al oamenilor a adăugat la planul iniţial amănunte noi, izvorîte din mîndrie şi din dragostea pentru plaiurile natale. Conştiinţa că acest plan de împăduriri este corelat cu un altul, de foarte mari proporţii — Sistemul de irigaţii de pe malurile Siretului şi al Prutului — a dinamizat un întreg judeţ, care îşi va consacra — după cum mi s-a spus — abia de acum încolo, renumele de grînar al Moldovei. Iată de ce am avut sentimentul că atît vîrstnicii, cît şi cei foarte tineri, semnează aici un testament sacru şi pentru generaţiile viitoare, prin care se consfinţesc, la un întreg complex de atribute şi norme moderne, noile fizionomii ale pădurilor şi holdelor botoşănene...

Am desprins însă şi o semnificaţie deosebită, raportată la încă o relaţie, care mi se pare definitorie atît ca optică, cît şi, mai ales ca efort conştient, ţintind prezent şi perspectivă. Este vorba de felul de a gîndi al oamenilor, de a gîndi întreaga acţiune prin prizma necesităţilor industriei care va fiinţa în judeţ. Rostul lemnului, al viitoarelor păduri, este văzut prin această perspectivă, pare că oamenii plantează coloane de poduri şi traverse, celuloză şi obiecte de artizanat, hîrtie şi piloni de rezistenţă. Dar este şi sentimentul de mîndrie, că „acum, sub ochii noştri se întîmplă toate acestea", şi nimănui nu-i poate fi indiferent felul cum participă, cum îşi aduce aportul. Iată o garanţie certă la preludiul pădurilor botoşănene, şi un motiv în plus pentru specialiştii inspectoratului silvic, de a nu avea, totuşi, nostalgia celor o sută de ani, care îi despart de arborii cînd-va falnici, răsăditi însă acum...

UNA PE ZI

de MATTY

— E timpul să te hotărăşti : cînţi ca Josephine Baker şi te mişti ca Spătaru, ori invers ?

MEMENTO

TEATRE

Seară de balet Gershwin : Opera Română (16 48 20), ora 19,30 ; **Prinţesa circului :** Teatrul de Operetă (14 80 11), ora 19,30 ; **Camera de alături :** Teatrul Naţional „I. L. Caragiale" sala Comedia (14 71 71), ora 20 ; **Moartea ultimului golan :** Teatrul Naţional „I. L. Caragiale" sala Studio (15 15 53), ora 20 ; **Mandragora :** Teatrul de Comedie (16 64 60), ora 20 ; **Primarul lunii şi iubita sa :** Teatrul Mic (15 55 88) ora 20 ; **Transplantarea inimii necunoscute :** Teatrul „Lucia Sturdza Bulandra", sala din bd. Schitu Măgureanu (14 60 60), ora 20 ; **Sfîntul Mitică blajinul :** Teatul „Lucia Sturdza Bulandra" sala Studio (12 44 16), ora 20 ; **Geamandura :** Teatrul Giuleşti (18 04 85), ora 19,30 ; **Bărbaţi fără neveste :** Teatrul „C. I. Nottara" sala Magheru (15 93 02), ora 19,30 ; **Viaţa o comedie :** Teatrul de revistă şi comedie „Ion Vasilescu" (12 27 45), ora 19,30 ; **Menajeria de sticlă :** Studioul „Casandra" al Institutului de teatru (15 72 59), ora 20 ; **Roata morii :** Teatrul „Ion Creangă" (12 85 56), ora 10 ; **O poveste cu cintec :** Teatrul „Tăndărică" sala Victoria (15 23 77) ora 15 ; **Guliver în ţara păpuşilor :** Teatrul „Tăndărică" (16 14 92), ora 17 ; **La grădina Cărăbuş :** Teatrul „C. Tănase" sala Savoy (15 56 78) ora 19,30 ; **Boeing—Boeing :** Teatrul „C. Tănase", sala din cale Victoriei 174 (15 04 18), ora 19,30 ; **Ritm '70 :** Ansamblul Uniunii Generale a Sindicatelor (13 13 00) ora 20 ; **Circul mare din Moscova :** Circul de stat (11 01 20), ora 19,30 ; Concert simfonic : Ateneul Român, ora 20.

CINEMATOGRAFE

Eliberarea (seria I-a): Patria (11 86 25), orele 10 — 12,30 — 16 — 18,30 — 21 ;
Castelul condamnaţilor: Republica (11 03 72), orele 8,30 — 11 — 13,30 — 16 — 18,30 — 21 ; Doina-grădină (15 87 67), ora 20,
Bănuiala: Favorit (Drumul Taberei), orele 15,30 — 18 — 20,30 ; Festival (15 63 84), orele 9 — 11,15 — 13,30 — 16 — 18,30 — 21 ; Festival-grădină orele 19,30 ;
Să ucizi o pasăre cîntătoare: Central (14 12 24), orele 8,15 — 10,45 — 13,15 — 15,45 — 18,15 — 20,45 ; Modern (23 71 01) orele 9,30 — 12,15 — 15 — 17,45 — 20,30 ;
Răzbunătorul: Luceafărul (15 87 67), orele 9 — 11,15 — 13,30 — 16 — 18,30 — 21 ; Bucureşti (15 61 54) orele 9 — 11,15 — 13,30 — 16,30 — 18,45 — 21 ; Feroviar (16 22 73) orele 9 — 11,15 — 13,30 — 16 — 18,15 — 20,30 ; Excelsior (18 10 88), orele 9,45 — 12 — 14,15 — 16,30 — 18,45 — 21 ; Stadionul Dinamo (11 03 72), ora 20 ; Expoziţia-grădină, ora 20 ;
Pentru ţară şi rege: Capitol (16 29 17), orele 9,45 — 12 — 14,15 — 16,30 — 18,45 — 21 ;
Ai 8-lea: Victoria (16 28 79), orele 9 — 11,15 — 13,30 — 16 — 18,30 — 20,45 ;
Războiul domniţelor : Lumina (16 23 25), orele 9,30 — 15,30 în continuare 18,15 — 20,30 ;
Elvira Madigan: Doina (16 35 38), 11,30 — 13,45 — 16 — 18,15 — 20,30 ; La ora 10 program pentru copii ;
Filme documentare: Timpuri Noi (15 61 10) orele 9 — 21 în continuare ;
Splendoare în iarbă: Grivita (17 08 58), orele 15,30 — 18 — 20,30 ; Miniţie (14 27 14), orele 15 — 17,30 — 20 ;
Prieteni fără grai : Înfrăţirea între popoare (17 31 64) 16,30 — 19 ;
Mireasa era în negru: Bucureşti (15 62 79), orele 15,30 — 18 ; Viitorul (11 48 03) orele 16 — 18,15 — 20,30 ; Mosilor (12 52 93), orele 15,30 — 18 ; Bucureşti-grădină ora 20 ; Mosilor-grădină ora 20 ;
Moll Flanders: Dacia (16 26 10) orele 9,30 — 15,45 în continuare, 18 — 20,30 ;
Asterix şi Cleopatra: Bucegi (17 05 47), orele 16 — 18,15 ; Arta (21 31 86) orele 15,30 — 18 ; Bucegi-grădină, ora 20 ; Arta-grădină, ora 20 ;
Tarzan, omul junglei: Lira (31 71 71), orele 15,30 — 18 ; Lira-grădină, ora 20 ;
Via Mala: Ferentari (23 17 50), orele 15,30 — 18 — 20,15 ;
Colonia Lanfieri : Giuleşti (17 55 46) orele 15,30 — 18 — 20,30 ;
Te iubesc te iubesc: Cotroceni (13 62 56), orele 15,30 — 17,45 — 20 ;
Corabia nebunilor: Crîngaşi (17 38 81) orele 15,30 — 19 ;
Iubita lui Graminia: Melodia (12 06 88), orele 9 — 11,15 — 13,30 — 16 — 18,30 — 20,45 ; Gloria (22 44 01) orele 9 — 11,30 — 14,30 — 17,30 — 20,30 ;
Urmărirea: Floreasca (33 29 71) orele 15 — 17,30 — 20,30 ;
Ce mine nu, madam !: Volga (11 91 26) orele 16 — 18,15 — 20,30 ;
Picioare lungi, degete lungi: Aurora (35 04 66), orele 9 — 11 — 13 — 16 — 18 ; Tomis (21 49 46), orele 9 — 11,15 — 13,30 — 15,45 — 18 ; Flamura (23 07 40) orele 11 — 17 — 19,30 ; Aurora-grădină ora 20 ; Tomis-grădină, ora 20 ;
Femeia îndărătnică: Munca (21 50 97) orele 16 — 18 — 20 ;
Domnişoara doctor : Flacăra (21 35 40), orele 15,30 — 18 — 20,15 ; Pacea (31 32 52), orele 16,45 — 19 ;
La Est de Eden: Vitan (21 39 82), orele 15,30 — 18 — 20,30 ;
Nu fi trist: Rahova-grădină, ora 20 ;
Cînd se arată cucuveaua : Unirea (17 10 21), orele 15,30 — 18 ; Unirea-grădină, ora 20.
Vîrstă ingrată : Popular (35 15 17), orele 15,30 — 18 — 20,15.
**

PARTIDUL TINEREŢII ŞI AL VIITORULUI PATRIEI

(Urmare din pag. 1)

apoi factorul hotărîtor în mobilizarea tuturor forţelor materiale şi umane ale poporului nostru în lupta popoarelor pentru înfrîngerea Germaniei hitleriste.

În anii de după eliberare, după ce poporul muncitor, condus de partid, a repurtat victoria împotriva claselor exploatatoare, răsturnînd societatea întemeiată pe asuprire, partidul comuniştilor a devenit organizatorul unei opere constructive de o grandioasă amploare. Pornind de la condiţiile concrete ale ţării noastre, de la necesităţile dezvoltării României, partidul a pus în centrul programului său economic industrializarea ţării, crearea unei industrii grele menită să permită valorificarea superioară a resurselor ţării, înflorirea patriei, ridicarea nivelului de civilizaţie a poporului român, participarea din ce în ce mai activă a României la schimbul de valori materiale pe plan mondial. Odată cu aceasta, anii de după eliberare au dus deopotrivă la transformarea radicală a agriculturii româneşti prin înfăptuirea, sub conducerea partidului, a cooperativizării agriculturii, adoptîndu-se forme şi modalităţi specifice satului nostru. Acest fel de a abordare a problemelor construcţiei socialismului, pornind de la particularităţile specifice ale ţării noastre, a caracterizat şi caracterizează statornic linia politică a partidului nostru, deopotrivă în dezvoltarea economiei, învăţămîntului, ştiinţei şi culturii.

Bogata experienţă a Partidului Comunist Român în opera de făurire a noii societăţi şi-a găsit o înaltă expresie în programul de înflorire multilaterală a ţării, elaborat de Congresul al X-lea al partidului. Înfăptuind îndatoririle mari şi de răspundere pe care le incumbă acest program pe planul activităţii economice, poporul nostru condus de partid traduce în viaţă un vast ansamblu de măsuri privind perfecţionarea întregii activităţi sociale, dezvoltarea neîntreruptă a democraţiei socialiste, participarea tuturor oamenilor muncii, indiferent de naţionalitate la conducerea vieţii economico-sociale.

Legaţi printr-o strînsă unitate de idealuri şi o intensă colaborare în munca şi lupta pentru edificarea socialismului şi comunismului, oamenii muncii români, maghiari, germani şi de alte naţionalităţi, care alcătuiesc societatea noastră, înfăptuiesc sub conducerea partidului sarcinile edificării societăţii socialiste multilateral dezvoltate.

În concepţia partidului nostru această etapă înseamnă creşterea intensivă a forţelor de producţie, crearea unei economii bazate pe tehnica avansată, asigurarea unui înalt nivel de productivitate şi de eficienţă a muncii sociale, dezvoltarea susţinută a ştiinţei, culturii şi învăţămîntului, ridicarea bunăstării materiale şi culturale a tuturor oamenilor muncii

În tot ceea ce realizează, partidul nostru porneşte de la concepţia marxist-leninistă, potrivit căreia socialismul este creaţia conştientă a maselor stăpîne pe destinele lor, practica sfătuirii statornice cu masele, cu oamenii muncii, constituind una din coordonatele esenţiale, de principiu, ale activităţii partidului nostru. Legăturile cu masele definesc în chipul cel mai elocvent unitatea de nezdruncinat a întregului popor în jurul partidului, a conducerii sale, în frunte cu secretarul general al P.C.R., tovarăşul Nicolae Ceauşescu, ataşamentul şi adeziunea deplină a naţiunii noastre socialiste faţă de politica internă şi internaţională a partidului şi statului.

La capătul unei istorii intrate acum în cel de-al cincizecilea an, este limpede pentru oricine trece în revistă drumul de luptă al partidului nostru că chezăşia forţei sale nu este alta decît legătura cu poporul, ale cărui năzuinţe şi idealuri le întruchipează.

Ca forţă conducătoare a societăţii, luptînd pentru triumful socialismului şi comunismului în România, partidul nostru îşi realizează totodată îndatoririle internaţionaliste militînd cu consecvenţă pentru unitatea ţărilor socialiste, a mişcării comuniste, a tuturor forţelor antiimperialiste.

Partidul nostru promovează relaţii de colaborare cu toate partidele frăţeşti, el se pronunţă pentru prietenia şi alianţa cu toate ţările socialiste, pentru dezvoltarea largă a colaborării şi cooperării cu toate statele lumii, fără deosebire de orînduire socială, în spiritul respectului independenţei şi suveranităţii naţionale, al neamestecului în treburile interne şi al avantajului reciproc, pentru salvgardarea aspiraţiilor de pace ale popoarelor.

„Partidul nostru — spunea tovarăşul Nicolae Ceauşescu, secretarul general al P.C.R., — este partidul tinereţii, al viitorului!". Aceste cuvinte cuprind în ele un superb adevăr. Pentru că un partid care rămîne mereu „în ţara tinereţii fără bătrîneţe", ştiind că tinereţea i-o dau înţelegerea profundă a realităţii, legarea sa organică prin toate fibrele, de masele celor ce muncesc, confundarea cu interesele poporului din care face parte, un partid care îşi pune drept ţel suprem înfăptuirea visului de aur, comunismul,—este, în sensul cel mai înalt, partidul tinereţii, al viitorului!

Manifestări consacrate zilei de 9 Mai

Sub egida Frontului Unităţii Socialiste

FESTIVAL ARTISTIC - LITERAR

Cu prilejul aniversării a 25 de ani de la victoria asupra fascismului, Uniunea Scriitorilor a organizat joi seara, la Sala mică a Palatului, sub egida Frontului Unităţii Socialiste, un festival artistic-literar.

Cuvîntul omagial dedicat acestei sărbători a fost rostit de acad. Zaharia Stancu, preşedintele Uniunii Scriitorilor.

Numeroşi poeţi dintre cei mai cunoscuţi au citit din versurile lor. A urmat poemul dramatic „Secolul XX" de Geo Dumitrescu, în interpretarea unui colectiv de studenţi ai Institutului de medicină din Timişoara, laureat al recentului Festival naţional de artă studenţească. (Agerpres)

★

La sediul Uniunii ziariştilor s-a desfăşurat simpozionul „Contribuţia României la victoria asupra fascismului oglindită în presa vremii".

Cu acest prilej au prezentat comunicări Constantin Antip, membru în biroul Uniunii Ziariştilor, Nicolae Belu, redactor-şef adjunct la „Revista de filozofie", Dumitru Matei, cercetător principal la Centrul de studii de istorie şi teorie militară şi Mihai Lazăr, redactor-şef adjunct la Televiziune.

★

Printre numeroasele acţiuni care marchează sărbătorirea Zilei Victoriei se numără şi cele organizate de casele de cultură şi cluburile din Capitală.

Astfel, la casele de cultură din sectoarele 1, 2 şi 6 şi la Tehnic-Club au avut loc conferinţe şi simpozioane în cadrul cărora generali şi ofiţeri superiori, activi şi în rezervă, istorici şi alţi oameni de ştiinţă au vorbit despre importanţa zdrobirii armatelor hitleriste şi contribuţia României la înfrîngerea definitivă a fascismului.

★

Peste 500 de elevi din Deva s-au întîlnit în sala Patria unde maiorul Ştefan Mureşan le-a vorbit despre vitejia ostaşilor români în lupta împotriva hitlerismului. Participanţii au vizionat apoi filmul „Prea mic, pentru un război atît de mare". O adunare asemănătoare a avut loc la Liceul pedagogic din localitate.

★

CONSTANŢA (coresp. R.l.). Joi după amiază, în sala clubului şantierului naval din Constanţa a avut loc un simpozion dedicat împlinirii unui sfert de veac de la victoria împotriva fascismului în Germania. Cu acest prilej lectorul universitar Ion Bitoleanu, prof. Alex. Popeea şi căpitan de rangul 2 Gh. Paul au vorbit despre însemnătatea zilei de 9 mai — ziua victoriei asupra fascismului. Vorbitorii au subliniat totodată contribuţia adusă de armata română şi de întregul nostru popor în războiul antifascist.

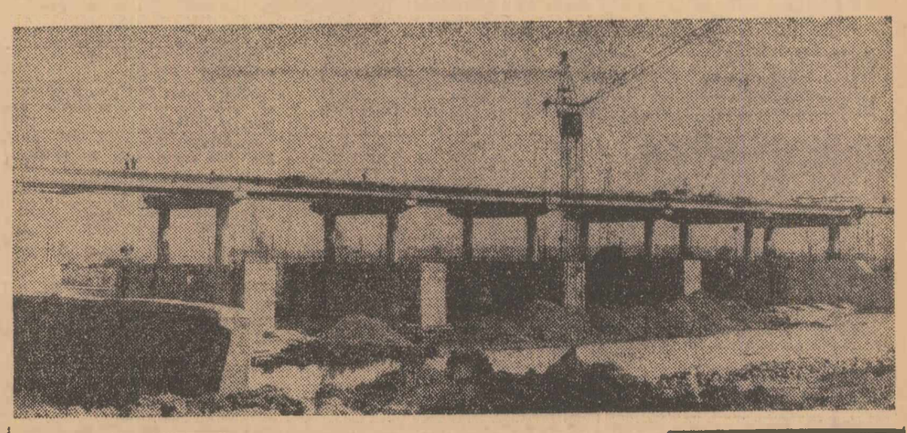

Constructorii Centralei termoelectrice Rogojel au încheiat lucrările de betonare la barajul de reţenţie de pe Jiu, construit în avalul acumulării de la Rovinari. Barajul, aflat acum în stadiul montajului echipamentelor hidromecanice, a fost proiectat pentru sursa de apă industrială a centralei termoelectrice. Este amplasat de-a curmezişul noii albii a Jiului, canalizat în cadrul amenajărilor complexe executate în vederea exploatării imenselor zăcăminte de lignit din acest mare bazin carbonifer. Este al treilea baraj de pe cursul mediu şi inferior al Jiului, după obiectivele de acelaşi gen construite la termocentrala Craiova şi acumularea Rovinari. În fotografie: vedere generală a barajului de la Rogojel.

Foto-text: ION BECHERU
corespondentul „României libere"

Un plus de 2-3 la sută la venitul naţional

(Urmare din pag. 1)

te 3.800 tone, datorită în special, lipsei de materiale la dimensiunile prescrise de tehnologie, ceea ce a determinat folosirea altor sortimente supradimensionate, precum şi pierderii de metal, determinată de rebuturi. Depăşiri ale consumului de metal au înregistrat: Uzinele „Tractorul"-Braşov (420 tone), Uzina de utilaj greu „Progresul"-Brăila (223 tone), Uzina de vagoane Turnu Severin (85 tone), Uzina mecanică de utilaje Medgidia (70 tone), Uzina „Metalica" Bucureşti (60 tone) şi altele.

Evitarea consumurilor iraţionale de materiale impune deci perfecţionarea activităţii de aprovizionare tehnico-materială, mai ales dacă se are în vedere că introducerea progresului tehnic în toate ramurile, adîncirea specializării şi cooperării dintre întreprinderi, diversificarea producţiei, atragerea în circuitul economic a noi resurse materiale şi creşterea gradului de prelucrare a acestora fac ca relaţiile dintre ramuri, subramuri şi întreprinderi să devină tot mai complexe. Realizarea sarcinilor din acest an de reducere a normelor de consum de metal cu 8 la sută în construcţia de maşini şi cu 15 la sută la lucrările de construcţii necesită luarea de măsuri pentru reproiectarea produselor, revizuirea şi perfecţionarea tehnologiilor de fabricaţie, studierea şi adoptarea celor mai potrivite soluţii în executarea construcţiilor.

Rezerve însemnate de reducere a consumurilor există şi în metalurgia feroasă, chimie, industria materialelor de construcţii, a lemnului şi în alte ramuri. În domeniul transporturilor o atenţie deosebită trebuie acordată micşorării consumului de combustibil, mai ales dacă se are în vedere că în anul care a trecut au fost consumate importante cantităţi peste normele stabilite la transporturile efectuate cu locomotive cu abur şi Diesel.

În cadrul preocupărilor pentru reducerea cheltuielilor materiale în produsul global al diferitelor ramuri productive, un loc important trebuie să-l aibă folosirea cu maximum de randament a maşinilor, utilajelor şi suprafeţelor de producţie. În industrie de exemplu, amortizările reprezintă circa 7 la sută din cheltuielile materiale, în unele ramuri cum sînt energia electrică şi termică, industria combustibilului, chimie, materiale de construcţii, această pondere fiind şi mai mare.

Însemnătatea pe care o are folosirea mai bună a capacităţilor o demonstrează faptul că, pe de o parte, se pot obţine sporuri de producţie fără eforturi suplimentare de investiţii iar, pe de altă parte, datorită realizării unui plus de producţie la acelaşi volum de fonduri fixe, acumulările creso pe seama reducerii amortizărilor şi cheltuielilor convenţional-constante pe unitatea de produs.

În acest domeniu există însemnate rezerve neutilizate care, atrase în circuitul economic, pot aduce un aport substanţial la scăderea cheltuielilor materiale şi creşterea acumulărilor. În acest sens, sînt de relevat posibilităţile care se constată în numeroase întreprinderi pentru folosirea mai bună a fondului de timp al maşinilor şi utilajelor, reducerea la maximum a pierderilor de timp determinate de staţnări în producţie, utilizarea raţională a fondurilor fixe pe schimburi.

În agricultură, după cum se ştie, au fost făcute eforturi importante de investiţii pentru dotarea acesteia cu tractoare şi maşini agricole, pentru amenajarea unor suprafeţe tot mai mari cu instalaţii de irigat şi asigurarea în acest fel a creşterii producţiei agricole. Sporirea eficienţei economice a acestei importante ramuri este, fără îndoială, strîns legată de folosirea judicioasă a mijloacelor materiale care sînt puse la dispoziţia unităţilor agricole.

Neîndoielnic, realizările obţinute pînă în prezent în reducerea cheltuielilor materiale de producţie, ca şi acţiunile ce se desfăşoară în prezent în unităţile economice, îndeplinirea angajamentelor luate în acest domeniu de colectivele din întreprinderi vor avea ca efect sporirea eficienţei activităţii economice în toate ramurile, vor constitui un pas înainte pe calea înfăptuirii cu succes a planului cincinal pe perioada 1966-1970, angajînd totodată premisele pentru transpunerea în viaţă a obiectivelor stabilite de Congresul al X-lea al P.C.R. pentru cincinalul următor.

Ore fierbinţi

(Urmare din pag. 1)

mărci de oţel de construcţii. Este un oţel aliat elaborat de hunedoreni, foarte pretenţios la prelucrare.

Dar deocamdată dispecerul de schimb al secţiei, tehnicianul Gh. Matei, nu are probleme deosebite. Laminatorii maistrului Ion Stoian cunosc bine „lecţia". Aşa că ing. Neacşu, are răgazul să răspundă altor solicitări. Şi întradevăr, ele nu lipsesc în aceste ore tîrzii de noapte.

La biroul ofiţerului de serviciu reţinem cîteva convorbiri telefonice. Sînt chemaţi la uzină oameni din sectoarele de intervenţie. O maşină pleacă de urgenţă să-i aducă. La reductorul laminorului nr. 2 s-a produs un deranjament. Din păcate opririle accidentale sînt destul de frecvente la acest agregat. Aproape de orele două noaptea, cînd am trecut pe la instalaţia oprită, i-am văzut pe cei chemaţi de acasă în plină activitate, lucrînd, cot la cot cu lăcătuşii şi electricienii din schimb, la înlăturarea cît mai grabnică a defecţiunii produse. Maistrul principal Aurel Moraru, de la serviciul energetic — şef al uzinei, lăcătuşul mecanic Dumitru Chiriţă şi alţii ca ei, au răspuns ca întotdeauna solicitărilor. Dar ce folos? Deranjamentul ivit nu se poate remedia în ritmul cerut, datorită lipsei unor piese de schimb. Este oare un fapt nou pe agenda conducerii uzinei? Se pare că nu.

Orele înaintează în noapte şi odată cu ele pulsul uzinei îşi sporeşte cadenţa. La laminorul de 3 ţoli nici un fel de oprire, totul se desfăşoară normal. După cum ne precizează maistrul laminator Constantin Miron, normal înseamnă 25 de tone peste planul acestei jumătăţi de decadă din luna mai, reprezentînd numai contribuţia schimbului de noapte la înfăptuirile întregii secţii.

La laminorul cel nou trebuie să ne mulţumim numai cu privitul. Deşi laminarea este oprită, nimeni nu are vreme de vorbă. Este o oprire planificată pentru o schimbare generală a calibrelor, cerută de trecerea la laminarea altor sortimente. Nu ne rămîne decît să-l urmărim pe maistrul Tudor Dobre cum îşi conduce oamenii în desfăşurarea acestor operaţii. Rămînem totuşi prin preajmă pînă se execută şi reglajele. Şi, exact la orele 3,25, laminarea este reluată. S-au cîştigat cinci minute faţă de norma stabilită unei asemenea schimbări. Nu-i mare lucru, dar important este că nu s-a irosit nimic din producţie.

A patra noapte a săptămînii la uzinele „Republica" este pe sfîrşite. Schimbul maistrului Constantin Miron a mai adăugat 5 tone la zestrea peste plan a secţiei nr. 3. Deranjamentul tehnic de la reductorul nr. 2 a fost în sfîrşit înlăturat; la orele 6,45 prima ţeavă a fost executată. Orele fierbinţi ale nopţii sînt continuate de schimbul de dimineaţă, proaspăt sosit în uzină

Redat vieţii

(Urmare din pag. 1)

ceptibil, stare de comă. Prin urmare, un om aproape mort.

O intervenţie chirurgicală într-o asemenea situaţie era considerată aproape inutilă. Şi totuşi era vorba de o viaţă.

Fără a pierde timp, chirurgul Gheorghe I. Popovici, împreună cu echipa formată din medicii Sorică Macrin, Gheorghe Gh. Popovici şi Constantin Asmarandei şi-a asumat dificila misiune de a salva victima. Acţionînd ca un mecanism de mare precizie, însufleţiţi de dragostea faţă de om, de pasiunea pentru nobila profesiune pe care o practică, ei au lucrat ore în şir într-o dăruire totală. După trei ceasuri de reanimare, timp în care i s-au administrat pacientului nu mai puţin de 30 de flacoane de sînge (6 litri), chirurgii au început operaţia. A fost o muncă grea, care a pus la încercare nu numai priceperea, dar şi curajul şi abnegaţia acestor oameni, care au reuşit să refacă, bucată cu bucată, fiecare os sfărîmat. Eforturile depuse au fost încununate de succes. Operaţia a reuşit pe deplin.

După perioada de spitalizare, Andone Simionescu a plecat sănătos în mijlocul familiei sale. Este doar una din numeroasele intervenţii prin care, în acest colectiv, au fost salvate vieţi omeneşti.

Corespondenţii „României libere" transmit:

A ÎNCEPUT CONSTRUCŢIA UNOR NOI FABRICI

CRAIOVA

La Filiaşi a început construcţia unei Fabrici de transformatoare de forţă, aparţinînd Grupului de uzine pentru aparataj şi maşini electrice din Craiova. Fabrica va dispune de trei hale industriale cu o suprafaţă de 30 000 mp. Ea va realiza anual transformatoare electrice de forţă, cu un potenţial total de 5 500 000 kWh, depăşind de 1,7 ori nivelul înregistrat în momentul de faţă de unitatea similară a Uzinei „Electroputere" din Craiova. Noua întreprindere urmează să producă transformatoare cu puteri cuprinse între 5 şi 1 600 hVA şi tensiuni pînă la 35 kV. Se preconizează astfel ca nivelul productivităţii muncii să depăşească de 1,7 ori media realizată în „uzina-mamă", iar investiţiile materializate să se recupereze din beneficiile obţinute în circa doi ani.

Fabrica de transformatoare de la Filiaşi, în cadrul căreia vor lucra circa 1 200 de oameni, urmează să intre în funcţiune în primul trimestru al anului 1972.

ORADEA

În cadrul întreprinderii de prefabricate din Oradea a început — alături de o fabrică de beton armat şi de o exploatare mecanizată a balastului — construcţia şi a unei fabrici de beton celular autoclavizat. Noul obiectiv industrial amplasat pe platforma din „zona de vest" a oraşului, va avea o capacitate anuală de 23 000 m.p. piese din beton într-o gamă largă de sortimente: plăci armate pentru acoperiş, fîşii pentru pereţi despărţitori şi exteriori, plăci termoizolante, blocuri de zidărie etc. Fabrica de beton celular autoclavizat va utiliza ca materie primă nisipul fin din zona comunei Valea lui Mihai ca fiind dotată cu utilaje produse în ţară. Ea va fi dată în folosinţă în cursul anului viitor.

BEIUŞ

Pe şantierul viitoarei Fabrici de mobilă de la Beiuş au început primele lucrări. Fabrica va avea o capacitate anuală de producţie de 22.000 garnituri de mobilă — luat ca etalon tipul „Modern" — şi urmează să intre în funcţiune la finele anului viitor. Dotată cu utilaje moderne ce vor asigura un înalt grad de mecanizare, viitoarea fabrică de mobilă din Beiuş este menită să valorifice superior bogăţia oferită de pădurile de fag din zona sudică a Apusenilor.

TIMIŞOARA

Pe noua platformă industrială din Calea Buziaşului se află în construcţie o modernă fabrică de suveici, unica de acest fel în ţară, menită să aprovizioneze întreprinderile noastre textile. Ea va produce anual suveici în valoare de 50 milioane lei şi va intra în funcţiune încă în acest an.

APORTUL ROMÂNIEI LA OBŢINEREA VICTORIEI ASUPRA GERMANIEI FASCISTE

(Urmare din pag. 1)

vaci, Fatra Mică, Carpaţii Albi; au forţat patru cursuri de apă, au eliberat peste 1 700 de localităţi dintre care 31 de oraşe. Jertfele armatei noastre pe pămîntul Cehoslovaciei s-au ridicat la circa 70.000 de soldaţi, subofiţeri şi ofiţeri.

De-a lungul celor peste o mie de kilometri, de la Mureş şi pînă la patrulaterul Boemiei, drumul aspru al războiului a fost jalonat de numeroase jertfe; pierderile armatei române pe frontul antihitlerist s-au cifrat la aproape 170.000 de oameni.

Caracterul drept al războiului, justeţea cauzei pentru care îşi vărsau sîngele, patriotismul fierbinte, strînsa legătură a armatei cu poporul, victoriile repurtate de forţele democratice sub conducerea Partidului Comunist Român în transformarea revoluţionară a societăţii româneşti au generat în rîndul ostaşilor şi ofiţerilor români un adevărat eroism de masă. Minunatele fapte de eroism individual şi colectiv constituie o expresie vie a calităţilor morale dovedite de militarii armatei noastre în luptă. Vorbind despre calităţile ostaşilor români, mareşalul Uniunii Sovietice Rodion Malinovski, adresîndu-se la 13 aprilie 1945, ministrului de război român, aprecia: „Armatele române luptă foarte bine şi sînt foarte mulţumit de comandaţi, de statele majore şi de trupe, care sînt brave şi gata de orice sacrificiu". Pentru vitejia şi abnegaţia în luptă, trupele române au fost citate prin ordin de repetate ori pe întreaga armată română, precum şi de Comandantul suprem sovietic prin şapte ordine de zi. Peste 300.000 de soldaţi, subofiţeri şi ofiţeri au fost distinşi cu ordine şi medalii româneşti, sovietice, cehoslovace şi ungare.

Efortului militar i s-a adăugat un substanţial aport economic şi financiar. Răspunzînd cu înflăcărare chemării Partidului Comunist Român „Totul pentru front, totul pentru victorie!", oamenii muncii din industrie şi de pe ogoare au făurit în condiţii deosebit de grele armele victoriei, au asigurat frontul cu cele ce erau necesare. În războiul pentru înfrîngerea Germaniei hitleriste, după calcule incomplete, efortul economic-financiar al României se ridică la peste un miliard de dolari, valută 1938.

Munca şi sacrificiile maselor populare din fabrici, uzine şi de pe ogoare s-au ridicat la înălţimea faptelor de vitejie şi eroism săvîrşite pe front. Legătura dintre armată şi popor a constituit unul din izvoarele principale ale izbînzilor repurtate de armata noastră în războiul antihitlerist.

„Prin răsturnarea dictaturii fasciste şi alăturarea la coaliţia antihitleristă — arată tovarăşul Nicolae Ceauşescu, secretar general al P.C.R., preşedintele Consiliului de Stat al Republicii Socialiste România —, prin numărul combatanţilor, amploarea operaţiunilor militare la care a participat şi eforturile economice, poporul român şi-a demonstrat ura nestăvilită faţă de fascism, hotărîrea sa de a participa la nimicirea acestui periculos duşman al civilizaţiei şi libertăţii popoarelor, a adus o preţioasă contribuţie materială şi de sînge la marea victorie asupra fascismului".

Oamenii muncii din România socialistă poartă o vie recunoştinţă soldaţilor şi ofiţerilor români, tuturor luptătorilor care s-au jertfit pentru libertatea şi independenţa patriei noastre, pentru cauza eliberării popoarelor şi înfrîngerea fascismului german.

În inima poporului nostru va trăi nestins sentimentul de recunoştinţă faţă de ostaşii armatei sovietice care au purtat pe umerii lor greul războiului, au dat imense jertfe pentru salvarea omenirii de barbaria fascistă, şi-au vărsat sîngele pentru eliberarea patriei noastre. În luptele duse în comun de către ostaşii români şi sovietici s-a pecetluit frăţia de arme româno-sovietică, prietenia dintre ţările noastre, care s-a cimentat şi ridicat pe o treaptă superioară în anii socialismului pe baza comunităţii orînduirii sociale, a ţelurilor şi intereselor supreme ale ţărilor şi popoarelor noastre.

În sfertul de veac care a trecut de la victoria asupra fascismului, în lume s-au petrecut mari schimbări. Cotitura radicală constă în creşterea impetuoasă a forţelor socialismului, progresului şi păcii, care exercită o înrîurire determinantă asupra evoluţiei vieţii internaţionale, asupra dezvoltării societăţii contemporane. Formarea sistemului mondial socialist, din care fac parte 14 state, triumful noii orînduiri în aceste ţări, constituie una din cele mai mari cuceriri ale popoarelor în perioada postbelică.

Sărbătorind un sfert de veac de la victoria din mai 1945, poporul român încearcă un sentiment de profundă satisfacţie că generaţiei contemporane i-a revenit misiunea de onoare de a împlini aspiraţiile de veacuri ce se concretizează în victoria deplină a socialismului pe pămîntul românesc. Prin munca lor plină de dăruire, oamenii muncii fără deosebire de naţionalitate, urmînd neabătut politica marxist-leninistă a Partidului Comunist Român, înfăptuiesc cu succes programul construcţiei societăţii socialiste multilateral dezvoltate în România, elaborat de Congresul al X-lea al partidului nostru.

Angajat cu toate forţele materiale şi spirituale în munca constructivă, poporul român susţine cu hotărîre politica internă şi externă a partidului şi guvernului nostru. În centrul politicii sale externe România situează prietenia şi alianţa frăţească cu statele socialiste de care este legată prin comunitatea orînduirii social-politice, identitatea ţelurilor finale — construirea socialismului şi comunismului. Totodată, ţara noastră dezvoltă relaţii de colaborare cu toate statele. În raporturile cu celelalte ţări România se călăuzeşte după principiile — cu tot mai largă recunoaştere în viaţa internaţională — ale independenţei şi suveranităţii naţionale, egalităţii în drepturi, neamestecului în treburile interne şi avantajului reciproc.

Poporul român, asemenea tuturor popoarelor care au avut de suferit în decurs de o jumătate de veac de pe urma a două războaie mondiale, este hotărît să facă tot ceea ce-i stă în putinţă pentru ca o nouă conflagraţie să nu se mai repete. În acest sens, el militează cu fermitate pentru lichidarea urmărilor celui de al doilea război mondial pe continentul nostru şi înfăptuirea securităţii europene, deziderat de primă însemnătate, care ar putea fi atins prin efortul comun al tuturor statelor mari şi mici.

Exprimîndu-şi adeziunea totală la „Declaraţia guvernului Republicii Socialiste România în legătură cu noile acţiuni agresive ale Statelor Unite ale Americii în Indochina", poporul nostru condamnă în modul cel mai categoric extinderea războiului în Asia de sud-est cerînd să fie curmată agresiunea din Vietnam, să se înceteze definitiv bombardarea teritoriului Republicii Democrate Vietnam, să fie retrase trupele americane şi ale aliaţilor lor din Vietnamul de sud, să fie retrase trupele americane şi saigoneze din Cambodgia, să înceteze acţiunile militare îndreptate împotriva forţelor patriotice din Laos. Popoarele vietnamez, laoţian şi cambodgian să fie lăsate să-şi rezolve singure problemele în conformitate cu aspiraţiile şi interesele lor, fără nici un amestec din afară.

Pronunţîndu-se pentru rezolvarea pe cale paşnică şi neîntîrziată a surselor de tensiune şi conflicte, împotriva acţiunilor agresive şi a politicii de forţă promovate de cercurile imperialiste, partidul şi guvernul ţării noastre militează activ pentru întărirea solidarităţii şi a colaborării cu ţările care luptă împotriva dominaţiei imperialiste, sprijină eforturile lor pentru independenţă şi libertate, pentru progres economic şi social, pentru afirmarea liberă pe arena vieţii internaţionale. Însufleţit de o puternică solidaritate internaţionalistă, poporul român este ferm convins că uriaşul front antiimperialist — care cuprinde ţările sistemului mondial socialist, mişcarea comunistă şi muncitorească din ţările capitaliste, mişcarea de eliberare naţională a popoarelor împotriva dominaţiei coloniale şi neocoloniale, masele ţărănimii, păturile mijlocii ale populaţiei, cercurile largi ale intelectualităţii, masele de femei şi tînăra generaţie, unite în aspiraţia lor spre o viaţă mai bună, spre colaborare între popoare — este capabil să zădărnicească planurile cercurilor agresive imperialiste, să asigure pacea şi securitatea lumii.

Partidul şi guvernul ţării noastre se preocupă continuu de întărirea capacităţii de apărare a patriei socialiste, creează cele mai bune condiţii de pregătire a armatei noastre, de dotare a ei cu tehnica de luptă cea mai modernă. Ca membră a Tratatului de la Varşovia, ţara noastră îşi îndeplineşte cu lealitate obligaţiile care-i revin în cadrul acestei alianţe create pentru salvgardarea securităţii ţărilor socialiste membre, împotriva oricărei agresiuni imperialiste în Europa, întreţine relaţii de colaborare strînsă cu armatele celorlalte ţări membre ale Tratatului, cu armatele tuturor ţărilor socialiste

La cea de a 25-a aniversare a Zilei Victoriei, oamenii muncii şi militarii forţelor armate, strîns uniţi în jurul Partidului Comunist Român, ducînd mai departe tradiţiile de luptă şi muncă ale poporului sînt hotărîţi să-şi facă fără preget datoria faţă de patria noastră — Republica Socialistă România, faţă de cauza socialismului şi păcii.

MICA PUBLICITATE

CERERI ŞI OFERTE DE SERVICIU

CAMERA de Comerţ a Republicii Socialiste România angajează tehnicieni şi translatori limba engleză cu indeplinirea condiţiilor de pregătire şi stagiu. Relaţii suplimentare se pot lua de la Serv. Personal din bd. N. Balcescu nr. 22. (3162)

CAUT femeie serioasă, internă, menaj, copil 6 ani grădiniţă, tel. 43 63 38. (5526)

CAUT femeie permanentă pentru îngrijire bolnavă, tel. 33 09 09, orele 9—11. (4497)

ANGAJEZ femeie serioasă pentru menaj, internă, cameră separată, tel. 22 19 31. (4762)

CAUT femeie pricepută menaj, internă, externă, cameră separată, condiţii bune, tel. 17 67 84, între 9—12. (4798)

CAUT femeie internă — externă, pentru îngrijire sugar şi menaj uşor două persoane, tel. 18 53 37. (4833)

CAUT persoană pentru îngrijire bolnavă, eventual cu găzduirea bolnavei, tel. 75 47 25. (4946)

SUPRAVEGHEZ preşcolari, domiciliul meu, vorbesc franceza, tel. 17 23 10, Parcul Domenii. (4972)

ANGAJEZ femeie serioasă, îngrijire copil, preferabil origine maghiară, tel. 43 19 72. (4981)

CAUT fată externă pentru îngrijire copil 2 ani, tel. 53 32 43. (5119)

CAUT externă menaj comod trei persoane adulte, tel. 51 86 71 după ora 16. (5071)

CAUT fată între 14—17 ani, ajutor menaj, internă sau externă, tel. 13 75 04. (5109)

CAUT femeie internă pentru menaj, tel. 18 90 22, ora 14—18. (5853)

CAUT femeie internă (externă), recomandaţii, îngrijire copil, Bucureşti Noi, 18 44 16. (5915)

ANGAJEZ femeie internă, îngrijire copil 3 ani, tel. 57 58 07, după ora 16. (5987)

CAUTAM femeie pentru îngrijire doi copii, tel. 22 63 90. (6032)

ANGAJEZ de urgenţă persoană pentru îngrijit copil mic, condiţii avantajoase, tel. 23 34 24. (6053)

ANGAJAM femeie cu recomandaţii, internă, externă, îngrijire 2 fetiţe, tel. 32 84 38. (6075)

BUNĂ bucătăreasă caut post pentru a conduce menajul. Str. Vultureni 7 (la Piaţa Pisciului). (5126)

DOAMNA serioasă îngrijesc copii mici la domiciliul meu, tel. 21 66 50. (5099)

VÎNZARI

SKODA 1 000 M. B. perfectă stare vînd urgent. Telefon 15 95 02.

RADIO Capri nou, în garanţie, brichetă cu gaz, vînd, tel. 15 94 22. (3969)

VIND CZ — 175, costum scafandru etanş, aparat foto subacvatic 13 89 27. (4772)

MOSKVICI 407, stare foarte bună, tel. 63 14 31, orele 12—21. (4773)

FIAT 850 tip 1966, perfectă stare, tel. 51 32 08 orele 16—21. (4770)

PEUGEOT stare excepţională. Aştept şi provincia (Vizitarea zilnic după orele 16) ; covor veritabil, ţiglă olane, uşi, fereastră cu rulou, lampadar nichelat, lînă, tel. 23 10 75 şi 13 89 12. (4748)

TRABANT 601, perfectă stare, tel. 13 94 89. (4744)

RENAULT 16 vişiniu, puţin rulat, vînd. Accept şi provincia, tel. 23 38 91. (5156)

VOLKSWAGEN 1200, stare bună, vînd. Vizibil duminică 10 mai, ora 10—12, tel. 23 03 20. (5130)

IJ 350 cu ataş vînd. Compozitorilor 30, bloc OD5, ap. 252. Drumul Taberei. (5118)

MOTOCICLETA 350 cu ataş vînd. Dreptăţii 29 C, staţia Răsăritului (Militari). (5112)

TRABANT 601, km. 40 000, vînd. Str. General Broşteanu 20. (5108)

DACIA nouă schimb cu Trabant nou sau puţin rulat, tel. 22 12 54. (5160)

TRABANT 601 perfectă stare, vînd, tel. 56 18 04. (5090)

WARTBURG 312 lux excepţional, 38 000 km., vînd. Calea Victoriei 118 Cristu. (5073)

SKODA 1000 MB, autoradio Blaupunkt cu halter, aragaz 2 ochiuri, cuptor, butelie şi studio, vînd. 22 40 17. (5046)

FIAT 1100 D, tel. 23 95 89. (5037)

WARTBURG Lux 311, cu aparat de radio, vînd, tel. 17 96 06, orele 16—19. (5017)

WARTBURG 311, rulat 47 000 km vînd convenabil ,tel. 12 62 71, după ora 16. (5015)

OPEL Record 1700 vînd. Str. Poeni 22, Apărătorii Patriei, tramvai 22, 9. (5008)

AVANTAJOS Fiat 1100 Neckar 1962, tel. 77 13 37, orele 16—20. (5009)

I.M.S. vînd. Vizibil zilnic str. Lucieni nr. 1, sectorul 3. (5004)

FIAT 1300, în prefectă stare, vînd. 31 15 56, după ora 16. (5005)

POBEDA perfectă stare, radio, cauciucuri bune. 15 90 25, după ora 16. (4992)

FIAT 850, stare excepţională, 29 000 km., vînd, tel. 23 53 17. (4983)

RENAULT 16, puţin rulat, schimb cu apartament vilă, 4—5 camere, încălzire, plus diferenţă, eventual vînd, tel. 41 36 38. (4986)

VIND Manet, tel. 43 34 75, int. 215. 4971)

VIND Wartburg 312. Str. Frunzei nr. 34 (prin Agricultori). (4965)

WARTBURG Lux 312 alb, excepţional, vînd, tel. 14 00 86. Aştept provincia. (4957)

SKODA — S 100 zero km vînd, tel. 63 48 62. (4953)

MOSKVICI 408 vînd. Vizibil zilnic str. 30 Decembrie nr. 7 (după amiază). (4954)

VOLKSWAGEN 1500 Combi Variant. Str. Gura Motrului 9, tel. 15 26 48. (4949)

FIAT 1100 alb, 38 000 km, stare excepţională, vînd, tel. 22 37 15. (4927)

DACIA 1100 neridicată vînd, tel. 22 37 15. (4928)

MOTOCICLETA E.M.W. 350, cardan, aproape nouă, fotoliu pat, vînd, tel. 14 83 43. (4916)

FIAT 1300, culoare albă, rulat 42 000 km. Tîrgovişte, tel. 1 11 90 inter. 50. (4917)

ZUNDAPP 600 cu suspensii şi ataş, excepţională, convenabil. Coman, str. Vulturilo 82, prin Traian. (4914)

VIND autoturism Dodge (38) în circulaţie, 5 locuri, stare bună funcţionare, cauciucuri noi. Str. Venerei 3, sect. 2, tel. 11 55 20. (4875)

RENAULT Dauphine — Gordini vînd, tel. 57 33 70. (4871)

RENAULT 16, 38 000 km., albastru, vînd, tel. 12 83 67, după 16. (4839)

VIND urgent Trabant 600, stare excepţională şi ochelari auditivi, tel. 57 43 99. (4820)

MOSKVICI 403 stare excepţională, 38 000 km reali, întreţinere ireproşabilă, vînd. Vizibil parcare Gara de Nord, 10 mai, ora 8—20. Relaţii, tel. 12 35 95. (4006)

FIAT 1100 Combi vînd, Drumul Taberei nr. 38, bl. OD3, sc. II, et. 6, ap. 63. (4797)

ZUNDAPP Saharian 750. Str. Paharnicului 25 (lîngă cimitirul Evreiesc). (4799)

OPEL Record tip 62, stare excepţională, vînd. Str. Sorescu Ştefan 12, prin Vatra Luminoasă. (4783)

MOSKVICI 408, ultimul tip, 22 000 km, tel. 17 76 57. (5615)

MOSKVICI 408, 22 000 km, cu radio. Drumul Taberei Favorit, tel. 31 66 26. (5630)

VIND Renault Gordini alb, magnetofon Philips 4 piste — o viteză, tel. 14 71 65. (4719)

OPEL Kapitan, 6 locuri, stare excepţională, consum 12%, tel. 13 85 42. (4674)

FIAT 1300, rulat 50 000 km, albastru vînd, tel. 36 88 06, după 16. (4626)

WARTBURG 312 lux vînd convenabil, tel. 41 28 65. (4387)

MOSKVICI 408, km. 28 000, vînd. Balta Albă, 43 61 34, după 16. (4342)

FIAT 600, 1964, vînd. Vizibil sîmbătă, duminică, tel. 13 07 40. (5524)

WARTBURG 312 alb-corai vînd, tel. 32 66 04. (5353)

RENAULT 10 (1966), vînd convenabil. Vizibil sîmbătă, duminică, tel. 13 94 56. (5524)

VIND urgent casă liberă 4 camere, oucătărie + dependinţe, pivniţă, apă în curte. Str. Afetului 18, cartier 13 Septembrie, staţia Sebastian, tramvai 3, 8. (4764)

CASĂ zid, curte, vînd. Str. Tocilei 25, (Ferentari), sect. 6. (4746)

VIND liber 4 camere, pivniţă, 2 magazii. Str. Coşoveni 19, tramvaiul 2, 15 — staţia Piaţa Rahova. (5114)

CASĂ cu etaj vînd. Str. Virgiliu 18. (5103)

CAMERA mică. B-dul Republicii 45, ap. 45 : vizitarea ora 17. (5096)

CEDEZ trei camere, baie, bucătărie, curte (lemne), Colentina ; contra garsonieră proprietate personală bloc, tel. 21 50 63. (5061)

VIND casă liberă, 3 camere, dependinţe Prundului 15, tramvai 2, 15 staţia Parc Rahova (prin Buzoieni), tel. 71 13 86. (5054)

IMOBIL central 5 camere, 2 prin schimb, dependinţe, lemne, curte posibilităţi garaj. Str. Arhitect Săvulescu 8. Vizibil 10—14, el. 62 01 57. (5041)

VIND două apartamente separate o trei camere, baie, dependinţe, curtea comună, cartier Colentina, tel. 35 32 86. (4997)

VIND casă din cărămidă, cameră, bucătărie, curte pomi, tel. 16 71 06. (4960)

VIND casă 2 camere, bucătărie, marchiză, instalaţie lumină, sobe teracotă Str. Leordeni 1, sect. VI. (4929)

IMOBIL 5 camere, dependinţe posibilităţi de eliberare, tel. 22 46 83, după ora 16. (4930)

CASĂ liberă, singur curte, trei camere, baie, bucătărie, pivniţă, lemne ; cartier Ştefan cel Mare, tel. 11 62 03. (4910)

VIND apartament central, 3 camere, hol, dependinţe, calorifer gaze, ocupat. Căsuţa agenţiei 4891.

OCAZIE 5 camere, 2 bucătării, diferite obiecte casnice, tel. 17 90 54. (4832)

VIND apartament 4 camere, dependinţe, lemne, în vilă, curte, central ; contra apartament 2—3 camere, proprietate stat, tel. 51 04 35. (4816)

VIND apartament liber, etaj I, 4 camere, lemne, dependinţe. Mieilor 18, tramvai 24, 26, 27, staţia Mieilor — Vergului. (4780)

GARNITURĂ piele birou, sufragerie stejar, vînd, tel. 12 05 85, orele 18—19. (4726)

VIND dormitor Lengyel stil, nuc perfectă stare. B-dul Gn. Gheorghiu-Dej 95, bloc nou, etaj 5, apt. 15. Vizibil orele 16—20. (5083)

ŞIFONIER, masă, scaune, fotalii, butelie aragaz, bicicletă import, tel. 55 22 52, orele 17—21. (5045)

VIND patru, şase scaune furnir nuc. Cumpăr stabilizator sovietic, tel. 11 62 04, ora 19. (4995)

VIND convenabil dormitor, masă, scaune, maşină gătit gaze, import, răcitor, pompă — oglinzi autoturism, tel. 51 13 43. (4961)

SUFRAGERIE comandă, stil neoviennez, masă mare ovală şi extensibilă, bufet, servantă, vitrină, sculptură abundentă, 8 scaune tapiţate piele. Exemplar rar, stare excepţională, tel. 15 52 05. (4057)

DORMITOR, sufragerie, plapumă mătase, radio Telefunken, antenă televizor, tac biliard, casă bani, îmbrăcăminte, cărţi, obiecte casnice. Labirint 21, tel. 21 34 54. (3438)

VIND Ceaica sigilat, Mamaia perfect, boyler mic electric, nou, tranzistor, tel. 11 12 49. (5111)

PIANINA germană, prelată auto, butelie aragaz, butelii voiaj, tel. 75 41 26. (5053)

VIND maşină remaiat ciorapi 110—220 V. Şos. Iancului 169. (5021)

FRIGIDER Zill, aparat radio maşină, vînd, tel. 23 90 73, după orele 17. (4993)

SINGER maşină de cusut, stinga reparaţii pielărie, tel. 32 68 82, după ora 18. (4885)

VIND motocicletă BMW 750 cu ataş. Amatorii se pot adresa şi prin corespondenţă. Ilinca Gheorghe, str. Muzeul Fundeni 2, Cîmpulung, jud. Argeş. (4970)

MAGNETOFON nou Privileg (german) vînd, tel. 61 02 80, după orele 16,30. (4947)

VIND bicicletă de damă Eska 3/4, perfectă stare, trusă şi piese de rezervă, tel. 21 09 94. (4901)

CARBURATOR Moskvici 408, Zorki 4, Spidola, tel. 13 44 16. (4868)

VIND pianină Dörner Stutgardt, pendulă lungans, aparat mărit foto, tel. 35 32 29. (4860)

VIND maşină de cusut Singer, perfectă stare, 23 86 41. (4846)

VIND redresor încărcat baterii, transformator cazan aramă cotlan compas, tel. 23 92 42. (4836)

VIND pianină placă bronz, marca Gebrüder Stingl Wiena, tel. 21 11 07. (4786)

VIND pianină germană, placă bronz, tel. 12 87 65, numai orele 9—15. (4793)

VIND frigider Alka, aspirator Buran, radio Oktava. Cumpăr scaun pe rotile — adulţi, tel. 23 87 94. (4368)

BUTELIE aragaz vînd, tel. 21 50 65. (5117)

BUTELIE aragaz vînd, tel. 21 45 18. (5097)

BUTELIE aragaz vînd, tel. 63 45 78, după ora 16,30. (4446)

VIND haină damă, antilopă, 48, import, nouă. Căsuţa agenţiei 4763.

ROCHIE de mireasă, model franţuzesc, măsura 46, tel. 23 46 12, orele 17—21. (4755)

CARUCIOR — landou import şi parc mobil, stare prefectă, vînd, tel. 53 43 79, după ora 16. (4756)

VIND 20 familii albine cu inventar. Preot Belous, Tg. Jiu, Republicii, bloc A. (5122)

CANICHE (cţea) Pedigree vînd. Ştirbei Vodă 20, ap. 4. (5116)

CARUŢ import combinat landou (bleumarin) — sport (albastru), portbebe alb, 11 24 56. (5056)

VIND darac zdrenţe, motor electric 10 kw trifazic, tablou — contoar (funcţionează). Str. Bujorul Alb 37 (Colentina), sector 2, Bucureşti. (5042)

TACIMURI moderne, argint marcat (6 persoane) 105 piese cu casete, tel. 54 47 24, orele 8—10 ; 18—20. (4999)

STUPI etajaţi, faguri, ceară, coloanii, vînd. Str. Joiţa 3, tramvai 22, staţia Apărătorii Patriei. (4905)

COVOR Smirna 13 mp vînd, tel. 62 43 63. (4897)

OGLINDA stil francez, ramă aurită sculptată, 1,65×0,70, maşină scris portativă, vînd, tel. 12 08 53. (4862)

VIND cort import (Balaton) 4 persoane, nou, tel. 18 46 13 (15—17 ; 22—24). (4858)

BICICLETE de damă şi bărbătească, perfectă stare, vînd, tel. 18 33 06. (4789)

VIND armonică cromatică 5 rînduri, 11 registre, 120 başi, 5 registre, 4 voci la ton, nouă, culoarea celuloid perlat albastru — negru, butoni negri, albi, merge pe scară germană, se poate transforma pe scară italiană. Tache Gheorghe, str. Sabastian 83, sectorul 6, oficiul Poştal 27 Bucureşti. (4781)

TACIMURI argint Weinstable cu casetă, complete, ocazie, tel. 13 60 85. (4716)

BUTELIE, aragaz 2 ochiuri, pătuţ, saltea, godin. Str. Micuşa 15, Piaţa Militari, staţia Răsăritului ; după amiază. (5828)

MOSKVICI 407, fără reparaţii, vînd urgent, tel. 15 89 89. (5783)

FORD Taunus M 12, cu piese rezervă, stare ireproşabilă şi butelie aragaz, tel. 15 54 66. (5794)

WARTBURG 312 — tip 1966, 45 000 km, stare excepţională, tel. 34 92 87. (5795)

CHEVROLET 6 în linie, stare excepţională, vînd urgent, tel. 41 42 11. (5813)

RENAULT 16 tip 1968 vînd, tel. 23 91 63 ; 23 65 25. (5814)

SKODA 1000 MB, perfectă stare, 17 500 km, vînd ,tel. 14 36 50. (5827)

FORD Taunus 20 M, 43 000 km, vînd, tel. 22 28 20. (5829)

DACIA 1100 neridicată şi maşină de cusut electrică. Telefonaţi 32 73 35, după ora 17. (5831)

VIND imobil Gara de Nord, Bd. Titulescu, curte, loc garaj, lemne, sau schimb proprietate cu garsonieră mare, bloc vechi, gaze, etaj I—II, sau cu căsuţă agrement, gaze, Valea Prahovei, tel. 33 26 84. (5836)

FIAT 600 vînd urgent, tel. 11 77 11, după ora 15. (5841)

POBEDA, stare excepţională, vînd urgent. Str. Drumul Săbăreni 2, cartier Giuleşti. (5849)

ARAGAZ două ochiuri, butelie, şifonier dublu panel, răcitor, arzătoare gaze, 75 23 72. (5884)

WARTBURG Lux 312, rulat 40 000 km, tel. 13 70 84, orele 16—22. (5894)

VOLKSWAGEN 1600 Lux Berlina, stare excepţională. Aştept provincia, tel. 71 49 34, după orele 15. (5929)

MOSKVICI 408 nou, noul tip moditicat, vînd urgent. Răspundeţi căsuţa agenţiei 5933.

RENAULT 10 cu autoradio Blaupunkt şi magnetofon Grundig TK 140 Lux, nou, tel. 73 62 39. (5942)

OPEL Rekord 1700 cu motor de 1500 cm, elegant, culoare vişinie cu alb, vînd. Aştept provincia, tel. 18 77 48. (5943)

BRAŢARĂ aur (şi fragmente), taior imitaţie piele negru (damă) 44—46, guler, căciulă blană, capod matlasat, tel. 13 63 56. (5945)

MOSKVICI 407 vînd urgent, convenabil. Str. Sergent Tablan Dumitru 32, prin Toporaşi, şos. Giurgiului. (5946)

FIAT 124 Sport Coupé tip 1967, stare perfectă, vînd urgent, tel. 21 22 74. (5955)

OPEL Kapitan vînd, tel. 22 45 43 după ora 16. (5965)

SKODA Octavia, perfectă stare, vînd, tel. 62 46 87, ora 16—20. (5976)

MORRIS 1000, capacitate 1100, vînd, tel. 51 09 68. (5983)

DACIA 1100 neridicată vînd, tel. 55 28 31, după amiază. (5993)

GARSONIERĂ ultracentrală, gaze calorifer, vînd liberă imediat sau schimb cu autoturism. Str. Alexandru Sahia 58, etaj 4, apt. 26. (5992)

DANTELE veritabile Bruxelles, blănite samur, statui marmură, bronz Mătăoanu, Mirea, alţii, vaze Sevres, saltea Spumex, magnetofon portativ japonez, fotoliu, dulap, bibliotecă, tel. 13 68 69. (6002)

VIND motocicletă Norton 500 excepţională, tel. 51 99 63, vizibil 16—20. (6004)

VIND în str. Ştefan Furtună, 3 camere, bucătărie, lemne, parţial liberă, tel. 12 03 88, după orele 16. (6017)

OPEL Caravan-Olympia 1500, tip 1965, stare excepţională, convenabil. 51 86 10. (6018)

SKODA 1000 MB, perfectă stare, vînd, tel. 51 96 62. (6015)

FIAT 1100 vînd, tel. 14 80 95. (6014)

ARAGAZ patru ochiuri cu butelie vînd, tel. 54 37 72 (17—21). (6038)

BUTELIE aragaz, aragaz 4 ochiuri, studio, şifonier, toaletă, mobilă diversă, maşină cusut electrică, vînd. Str. Ion Puscariu 7(Şerban-Vodă). (6077)

PLOIEŞTI imobil solid, central, gaze, curte. Relaţii Bucureşti, tel. 11 76 04. (6083)

RENAULT 16 ultimul tip, perfectă stare, 12 400 km reali, injector complet automat şi duze noi, tel. 15 54 50. (6092)

VIND imobil central, singur curte, garaj, parter, demisol, gaze, parţial liber, tel. 12 29 07, orele 16—21. (6107)

FIAT Colonial 1100 tip 1942 vînd convenabil, tel. 51 23 22. (6050)

TRABANT 601, perfectă stare de funcţionare, vînd. Aştept provincia, tel. 71 53 31. (6049)

RENAULT 10, 34 000 km, vînd, tel. 14 25 69, orele 14—17. (6058)

VOLKSWAGEN 1200 cu motor nou vînd, tel. 33 11 57. (6070)

CUMPĂRĂRI

CUMPĂR maşină tricotat, finetea 10/1 m, tel. 13 73 34. (4747)

CUMPĂR două sfeşnice, gramofon, patefon, discuri vechi, lampă petrol iluminat, cristale descompletate pentru plafonieră, din Bucureşti, judeţele Timiş, Arad, Harghita. Oferte scris Ghirigiu G, str. Olari 40, apart. 1, Bucureşti, tel. 35 12 95. (4750)

CUMPĂR supraetajare, sau casă uzură mare, curte, central, eventual cu rămînerea proprietarului în spaţiu sau schimb, tel. 13 47 73. (4853)

CUMPĂR magnetofon, radio, tranzistorizate, indiferent starea, cauciucuri 520/14, piese schimb Fiat 1100 D. Vînd acordeon nou 120 başi, televizor Cosmos, tel. 12 74 20. (4876)

DINŢI aur cumpăr. Vînd pianină Hoffman şi vioară Amati 51 54 29. (4904)

CUMPĂR Moskvici 412, zero km, tel. 23 60 53. (5793)

CUMPĂR radiatoare 624 şi 475, cazan 7—8 m, boiler tevărie, tel. 11 06 41. (5920)

CUMPĂR aparat pentru sudură şi barmaşină manuală, ambele pentru curent 220—380 W, tel. 11 90 10. (6065)

SCHIMBURI DE LOCUINŢE

SCHIMB apartament 2 camere Drumul Taberei sau Floreasca, pentru apartament 3 camere Şulea, tel. 33 62 97. (5557)

SCHIMB garsonieră completă, lemne, în exclusivitate intrare separată, grădină, loc pentru garaj ; doresc ultracentral garsonieră, încălzire centrală, tel. 22 15 40. (3490)

ULTRACENTRAL, parter, gaze, 2 camere exclusivitate, dependinţe comune, cameră serviciu exclusivitate ; doresc 2 camere + hol locuibil, încălzire, variante, tel. 21 08 39, orele 17—20. (3831)

DORESC garsonieră, încălzire, prin schimb cu una cameră, chicinetă, lemne, eventual cumpăr imediat, tel. 23 64 25, după 17. (3836)

ULTRACENTRAL, apartament 2 camere, încălzire, gaze, pentru 3—4, condiţii similare. Oferte serioase 13 06 86. (4069)

LINGA Cişmigiu, apartament lemne, perspective gaze, pentru garsonieră spaţioasă, sau două apartamente şi garsonieră, încălzire, pentru apartament mare, vilă ; variante, tel. 16 49 17. (4751)

APARTAMENT 2 camere spaţioase, dependinţe, încălzire, pentru 2 garsoniere, eventual garsonieră + cameră acces, condiţii similare, tel. 56 08 92. seara. (4760)

APARTAMENT 2 camere, toate dependinţele în exclusivitate, lemne, curte ; contra garsonieră. Drumul Taberei, sau Militari, etaj 1—4, tel. 31 54 19, orele 18. (4758)

SCHIMB apartament Hala Traian, trei camere, baie, bucătărie, pivniţă, încălzire lemne, contra apartament similar, încălzire centrală, gaze, tel. 21 05 89. (4776)

APARTAMENT 2 camere separate, bloc Colentina 8 ; contra 3 camere bloc, tel. 18 56 95, seara. (4802)

BUCUREŞTI — trei camere, bloc, contra similar Cluj ; alte variante, tel. 58 44 23. (4948)

OFER apartament 2 camere + garsonieră, centrale, încălzire ; doresc 3 camere, încălzire, cartier central, tel. 18 43 48. (4818)

APARTAMENT central, exclusivitate, 2 camere mari, bucătărie, baie, verandă, hol, lemne ; contra garsonieră, tel. 21 38 44. (4811)

APARTAMENT 2 camere, hol, dependinţe, cameră serviciu, central, lemne, gaze în stradă şi garsonieră, ultracentrală, gaze, schimb pentru 2 garsoniere duble, ultracentrale, tel. 16 71 51. (4835)

CALEA Victoriei — apartament elegant 3 camere spaţioase, tot confortul, etaj II, încălzire centrală, bloc vechi, pentru apartament 2 camere spaţioase de calitate, încălzire, confort, bloc vechi sau vilă şi garaj, acelaşi perimetru. Căsuţa agenţiei 4893.

OFER apartament 3 camere, b-dul Leontin Sălăjan, pentru apartament 2 camere plus garsonieră, tel. 13 52 31 (8—15). (4940)

SCHIMB patru camere bloc, termoficare, intrări separate, multe dependinţe, pentru 3 plus hol, gaze, numai singur curte sau excepţional, lemne, tel. 18 60 08. (4952)

SCHIMB apartament două camere 18 mp şi 10 mp., pivniţă, magazie lemne, contra similar, tel. 31 26 58, după ora 18. (4977)

APARTAMENT 3 camere, lemne, Magistrală, eventual plus înscriere garsonieră, contra apartament 3, 4 camere, încălzire centrală, tel. 23 35 09. (4982)

SCHIMB garsonieră confort doi — Giurgiului (Luica) ; contra garsonieră semicentrală, 11 01 82, duminică. (4990)

SCHIMB apartament 2 camere, dependinţe, încălzire, Circ ; contra 3 camere, dependinţe, încălzire (exclus lemne), central, tel. 11 19 05. (5002)

CAMERA 16 mp. + cameră serviciu 4 mp, acces, bloc ultracentral ; contra garsonieră, încălzire, variante. Prefer perimetrul Domenii. 55 22 00. (5020)

SCHIMB apartament Floreasca, 2 camere, gaze, etaj I, contra apartament 3—4 camere, vilă, numai Floreasca, Dorobanţi, Aviatori, tel. 34 88 04. (5029)

OFER apartament două camere, et. III, termoficare, lift, Militari ; contra apartament trei camere, încălzire, tel. 32 79 76. (5028)

OFER apartament frumos, bloc nou, trei camere, Dristor ; contra asemănător, cartier Piaţa Iancului. 75 02 87. (5031)

SCHIMB garsonieră bloc etaj III, Gara Nord, cu garsonieră (dublă), etaj 5—8, acelaşi cartier. Căsuţa agenţiei 5034.

OFER apartament 2 camere, Dorobanţi, sau 3 camere Mihai Bravu, bloc nou, contra 3 camere, gaze, 11 24 56. (5057)

SCHIMB apartament două camere, str. Secuilor, bloc nou ; pentru trei camere similar sau gaze, curte exclusivitate, tel. 63 70 84. (6693)

OFER garsonieră mare, completă, termoficare, Dristor şi cameră centrală, bucătărie separat, baie ; contra apartament central, încălzire, tel. 11 46 76. (5067)

SIBIU — apartament 2 camere, dependinţe, bloc, central ; contra similar, la Bucureşti, tel. 12 56 76. (5066)

BRAŞOV — cedez apartament patru camere ; doresc în Bucureşti trei camere, tel. 43 90 15. (5070)

CEDEZ două camere, dependinţe, lemne ; doresc garsonieră, gaze, cartier Rahova, Militari. Macedon, str. Uranus 112, sect. 6. (5071)

PITEŞTI — ofer apartament două camere, central, caut similar sau garsonieră — Bucureşti, tel. 43 54 48. (5119)

SCHIMB apartament 2 camere vagon, dependinţe, încălzire, Mihai Bravu 57—65 ; doresc 2 garsoniere, una confort 1 şi una confort 2 sau 3, cu încălzire, tel. 36 82 69 (15—21). (5264)

OFER apartament 2 camere + 2 garsoniere, centrale, încălzire ; doresc 3 + hol sau 4 numai central, încălzire, tel. 16 97 23. (5314)

BUCUREŞTI — ofer apartament frumos 2 camere, bloc ; doresc similar Iaşi, tel. 62 14 10, Iaşi 1 25 92. (5088)

IAŞI apartament central 2 camere, schimb cu similar Bucureşti, tel. 13 70 84. (5079)

SUCEAVA — schimb apartament două camere bloc, contra similar Bucureşti, tel. 61 48 62. (5906)

COTROCENI — cameră (14) + bucătărie (5), gaze, parter, contra garsonieră, lemne, sau cameră, baie acces, calorifer. Căsuţa agenţiei 6024.

SCHIMB garsonieră mare, completă, termoficare şi gaze, curte închisă garat maşină, pentru apartament 2 camere sau garsonieră dublă, încălzire, tel. 35 14 77. (6084)

ÎNCHIRIERI

STUDENT Cibernetică doresc cameră, intrare separată, central (eventual meditez) Mircea 75 04 12. (5770)

INTELECTUAL singur, nefumător, doresc cameră (ne) mobilată, central, acces baie, pentru zece luni. Căsuţa agenţiei 4732.

AVOCAT pensionar singur caut cameră nemobilată, separată, gaze, acces. Oferte căsuţa agenţiei 4782.

CAUT 2 camere sau garsonieră, gaze, central, tel. 13 73 74. (4805)

TINERI căsătoriţi căutăm cameră mobilată, confort, preferabil cartier Floreasca. 34 84 86. (4829)

PENSIONAR intelectual, singur, caut cameră nemobilată, semimobilată, intrare separată, acces baie, tel. 17 16 11. (4831)

TINAR intelectual, caut central cameră (ne) mobilată, intrare complet separată, tel. 63 33 34. (4958)

STUDENŢI Medicină caut central cameră, acces baie sau garsonieră ; eventual meditaţii, tel. 71 45 37. (4996)

DOMN singur caut cameră, preferabil cartier Pajurei sau Piaţa Chibrit. Căsuţa agenţiei 5040.

TINERI căsătoriţi căutăm cameră mobilată, tel. 61 68 84. (5044)

INCHIRIEZ cameră staţiune munte, asigur transportul. Răspuns căsuţa agenţiei 5065.

CAUTAM central cameră nemobilată, acces baie, bucătărie, tel. 23 93 93. (5161)

PRIMESC în gazdă 2 băieţi. Str. Răsăritului 58, Militari, Constantinescu. (5102)

DOCTORIŢA caut cameră mobilată sau nemobilată, central, încălzire, la familie, tel. 23 93 09. (5951)

DOI tineri intelectuali căutăm cameră mobilată, intrare separată, încălzire centrală, tel. 17 15 73. (5967)

INCHIRIEZ (eventual intrare spaţiu) 1—2 camere mobilate, bloc Berceni ; chirie anticipat 2—3 ani. Căsuţa agenţiei 5985.

TINAR singur caut cameră (ne) mobilată, prefer intrare în spaţiu, tel. 41 03 54, după ora 17. (6016)

DORIM cameră (ne) mobilată, central, acces, intrare separată, chirie acceptabilă. 14 20 77. (6042)

INGINER caut cameră sau garsonieră, ultracentral, eventual intrare spaţiu. Oferte serioase, tel. 15 10 03. (6163)

LECŢII-MEDITAŢII

CERCETATOR electronică meditez fizică, matematică bacalaureat, admitere facultate, tel. 33 11 84. (5692)

ASISTENT facultatea matematică meditez admitere facultăţi. Garantez însuşirea, tel. 63 10 75. (5752)

PROFESOR pregătesc matematici admitere facultăţi. Asigur însuşirea materiei, tel. 41 46 09. (2331)

PROFESOARĂ română, profesor matematică meditām orice nivel garantînd însuşirea, tel. 15 39 87. (2583)

ANATOMIE — fiziologie pregatire rapidă prin rezumate scrise la maşină, tel. 31 61 55, luni, vineri 16—18. (3274)

INGINER meditez matematică, fizică, orice nivel, tel. 61 73 41. (4482)

PROFESORI meditează matematica, română, admiteri licee, facultăţi, asigură însuşirea materiei, tel. 32 84 73, cartier Drumul Taberei. (4507)

MEDITAM temeinic matematică, română, admiteri liceu, facultăţi, corigenţe, tel. 16 08 42. (4533)

INGINER meditez matematici cls. V—X, corigenţe, admitere licee, şcoli industriale, tel. 11 59 62. (4759)

PREDAU germana lb. maternă, engleza, eventual contra cameră, tînăr singur, dimineaţa, tel. 33 12 03. (4828)

ENGLEZA, franceza predă profesoară specialitate, sistematizarea materiei, pentru bacalaureat, facultate, Comerţ exterior, tel. 18 27 17. (4838)

ADMITERI (română, franceză) la cerere pregătire prin corespondenţă, tel. 23 61 01. (4864)

BALTA Albă predau engleza, tel. 41 47 85, după orele 10. (4881)

ECONOMIST specialist acordă meditaţii, consultaţii pentru însuşirea rapidă, perfecţionare în activităţi practice, comerţ exterior, contractare, derulare, transport, calcule analitice, eficienţa exportului. Căsuţa agenţiei 4886.

PROFESOR doctor pregătesc economie, franceză — universitate, metodă personală, omologată. 11 85 03. (4890)

PREDAU germana pentru şcolari. Adresaţi Drumul Taberei, str. Compozitorilor 22, et. III, ap. 46. (4937)

MATEMATICĂ, fizică ; corigenţe, admiteri orice nivel. Temeinic, convenabil, tel 18 65 88. (4939)

FIZICIAN cercetător meditez fizică şi matematică, tel. 57 30 61, după ora 16. (4975)

PROFESOR meditez temeinic matematică corigenţe, admiteri liceu, facultate, tel. 75 29 16, orele 17—21 (4948)

STUDENT meditez conştiincios, convenabil, matematică, fizică, tel. 31 06 72. după amiază. (5023)

PROFESOR matematică, cu experienţă, meditez riguros, sistematic, admiteri liceu. tel. 63 36 35. (5098)

MATEMATICI bacalaureat, admitere facultăţi, pregăteşte metodic profesor cu experienţă, tel. 14 69 61. (5990)

MATEMATICĂ, română admiteri : liceu, facultăţi. Pregătim riguros. Asigurăm însuşirea (Foişorul de Foc), tel. 75 02 16. (6146)

PIERDERI

4 mai pierdut servietă maron conţinînd acte. Aducătorului recompensă 500 lei. Adresaţi Lutescu Dumitru, com Dascălu, jud. Ilfov sau tel. 43 07 88. (6232)

PIERDUT legitimaţie student pe numele Roicopol Mircea. O declar nulă. (4769)

PIERDUT carnet CAR a pensionarilor sector 3, Bucureşti, pe numele Rata Marin. Îl declar nul. (4791)

PIERDUT legitimaţie student nr. 38 pe numele Cristian Voicu Nicolae. O declar nulă. (4768)

PIERDUT autorizaţie 63/967 seria 100187 (camionar), eliberată de secţia financiară sect. 3, pe numele Stoian Dumitru. O declar nulă. (4851)

PIERDUT legitimaţie serviciu nr. 3727, pe numele Ceciu Vasile. O declar nulă. (4869)

PIERDUT carnet muncă seria T.M. nr. 292065, pe numele Dumitru Ileana. O declar nulă. (4933)

PIERDUT carnet student pe numele Vlăsceanu Doina. Îl declar nul. (4994)

PIERDUT legitimaţie serviciu nr. 1872, pe numele Floricică Ioan. O declar nulă. (5014)

PIERDUT legitimaţie student pe numele Gabor Aurora. O declar nulă. (5110)

PIERDUT legitimaţie student pe numele Pîrlog Mihai. O declar nulă. (5022)

PERSOANĂ care a pierdut un ceas damă la Rond (3 mai), adresaţi Moceanu, tel. 55 43 69. (5810)

ANUNŢURI DE FAMILIE

POPESCU Eugen Constanta anunţă căsătoria fiicei sale Valentina Pop

COMEMORAREA LUI C. DOBROGEANU-GHEREA

Împlinirea a cinci decenii de la moartea lui Constantin Dobrogeanu-Gherea, una din cele mai proeminente figuri de gînditori socialiști ai țării noastre a fost marcată în Capitală printr-o adunare comemorativă, organizată joi după-amiază, în sala Ateneului Român, de Academia de științe sociale și politice.

În prezidiul adunării au luat loc tovarășii Paul Niculescu-Mizil, membru al Comitetului Executiv, al Prezidiului Permanent, secretar al C.C. al P.C.R., Gheorghe Stoica și Ștefan Voitec, membri ai Comitetului Executiv al C.C. al P.C.R., Miron Constantinescu, membru supleant al Comitetului Executiv al C.C. al P.C.R., președintele Academiei de științe sociale și politice, Chivu Stoica, Constantin Pîrvulescu, Ion Popescu-Puțuri, Ștefan Voicu, Ilie Rădulescu, șef de secție la C.C. al P.C.R., Ion Stoian, rectorul Academiei de învățămînt social-politic „Ștefan Gheorghiu", Mihai Cruceanu și Banyai Ladislau, vechi militanți ai mișcării muncitorești din țara noastră.

În sală se aflau activiști de partid și de stat, vechi militanți ai mișcării socialiste și muncitorești din țara noastră, oameni de știință și cultură, cercetători ai institutelor de științe sociale, cadre didactice, reprezentanți ai oamenilor muncii din întreprinderile și instituțiile bucureștene.

Adunarea a fost deschisă de tovarășul Miron Constantinescu.

Viața și opera marelui gînditor și propagandist al învățăturii marxiste, activitatea sa revoluționară, au fost evocate de tovarășul Ștefan Voicu, membru al C.C. al P.C.R., vicepreședinte al Academiei de științe sociale și politice, redactor șef al revistei „Lupta de clasă".

Cuvîntarea tovarășului Ștefan Voicu

Evocăm astăzi — a spus vorbitorul — în accastă lună mai cînd se împlinesc 115 ani de la naștere și o jumătate de veac de la încetarea sa din viață, pe Constantin Dobrogeanu-Gherea, una din cele mai proeminente figuri de gînditori și militanți socialiști din țara noastră. Puternică personalitate a mișcării muncitorești socialiste din România, Constantin Dobrogeanu-Gherea a militat cu perseverență și pasiune pentru crearea și dezvoltarea mișcării muncitorești socialiste și răspîndirea marxismului în România, pentru cercetarea realităților sociale românești și aplicarea creatoare a științei marxiste la condițiile social-politice și economice ale României de la sfîrșitul secolului trecut și începutul secolului nostru.

Acțiunea dusă alături de alți militanți revoluționari, pe terenul organizării și îndrumării partidului de clasă al proletariatului român, s-a contopit cu opera sa teoretică de descifrare a perspectivelor de dezvoltare a societății românești, cu prodigioasa sa activitate de animator al vieții literare și inițiator al tradiției literare științifice în țara noastră. Opera teoretică a lui Gherea ocupă un loc de mare însemnătate în procesul de formare a conștiinței de clasă și de maturizare politică a clasei noastre muncitoare, ea reprezintă o contribuție de prim ordin la îmbogățirea culturii naționale și a istoriei științelor sociale din țara noastră, la clarificarea problemelor social-economice și politice determinante pentru bunul mers al României de atunci, pe căile progresului social. Ideile sale deosebit de valoroase au făcut parte din patrimoniul gîndirii socialiste române și internaționale.

Avem marea satisfacție că ideile pentru care a militat Gherea, cauza nobilă pentru care au luptat în condiții deosebit de grele și au dat nenumărate jertfe multe decenii eroica noastră clasă muncitoare, comuniștii români, au învins, pe deplin și definitiv, în țara noastră.

Comitetul Central al Partidului Comunist Român, clasa noastră muncitoare, intelectualitatea, toți oamenii muncii din țara noastră aduc un vibrant omagiu lui Constantin Dobrogeanu-Gherea, figură luminoasă și reprezentativă a mișcării socialiste de dinaintea primului război mondial, a vieții culturale și a gîndirii social-politice progresiste din România.

Vorbitorul a amintit în continuare particularitățile epocii în care Gherea și-a început activitatea revoluționară, epocă în care capitalismul în România era încă în prima fază a evoluției sale, menționînd : este o caracteristică a mișcării noastre muncitorești că încă de timpuriu, elementele revoluționare cele mai avansate din țara noastră — au acționat în direcția organizării muncitorimii în organizații proprii, menite să-i apere interesele social-economice.

Luptele cu caracter economic și politic ale clasei muncitoare, crearea primelor organizații socialiste și a primului partid politic al proletariatului român, în 1893, Partidul Social-Democrat al Muncitorilor din România, sînt legate indisolubil de apariția și răspîndirea marxismului, a socialismului științific. Procesul de popularizare a marxismului a găsit un climat favorabil datorită tradițiilor revoluționare ale poporului român.

Activitatea sistematică de popularizare a marxismului a fost începută de Gherea prin studiul „Karl Marx și economiștii noștri" (1884), lucrare cu caracter polemic, combativ, în care a interpretat la un înalt nivel științific, principalele capitole din „Capitalul" lui Marx.

Un an mai tîrziu el a publicat „Ce vor socialiștii români", studiu care are un rol deosebit de important în istoria politico-ideologică a mișcării noastre muncitorești, remarcabilă lucrare, primită cu multă satisfacție de Friedrich Engels, program care a stat la baza creării, cîțiva ani mai tîrziu, a primului partid politic al clasei noastre muncitoare.

Mișcarea socialistă, întîmpinînd de la primele începuturi nenumărate adversități, a avut de înfruntat o largă și persistentă campanie a ideologilor conservatori, poporaniști, liberali care, de pe poziții diferite și chiar contradictorii, negau necesitatea și posibilitatea unui partid socialist la noi în țară.

Era o cerință imperioasă pentru existența și viitorul mișcării noastre socialiste să se dea acestor teorii o temeinică replică științifică, marxistă. Replica a fost dată în mod strălucit de Dobrogeanu-Gherea.

Dacă în primele decenii ale secolului, unii adversari ai socialismului susțineau că România nu ar fi încă o țară capitalistă, iar alții susțineau că România este sortită să devină un „stat țărănesc", unii ideologi din rîndurile marxiștilor, chiar și în anii de după eliberare, au sărit la extrema cealaltă și, însușindu-și mecanic tezele elaborate în perioada antebelică de foruri de conducere din afara țării a mișcării noastre comuniste, fără să țină seama de realitățile concrete din țara noastră, promovau ideea greșită că România ar fi intrat la începutul secolului în stadiul capitalismului monopolist, devenind un stat imperialist. Se știe ce daune a adus această teză cronată, în perioada interbelică, activității partidului nostru pentru organizarea luptei de eliberare națională și socială a poporului român.

Gherea a demonstrat cu o mare bogăție de idei și de exemple concrete că în România nu numai că este posibilă, dar chiar are loc, sub ochii contemporanilor săi, un proces multilateral de dezvoltare a capitalismului și a clasei muncitoare, a relațiilor capitaliste în toate domeniile activității economice, inclusiv în agricultură.

Într-o perioadă cînd știința marxistă era încă insuficient cristalizată în gîndirea multor militanți socialiști din diferite țări, Dobrogeanu-Gherea, a intuit că este necesar de a se aplica legile generale ale socialismului științific potrivit particularităților naționale și condițiilor concrete foarte variate, de la o țară la alta.

Abordînd cu îndrăzneală această problemă, Gherea a subliniat că realitățile social-istorice caracteristice țărilor mai puțin dezvoltate nu infirmă cîtuși de puțin valoarea generalizatoare a legilor generale descoperite de Marx, că ideile socialismului științific, concepția filozofică marxistă au o valoare într-adevăr universală.

Transpunerea în practică a adevărurilor generale ale teoriei revoluționare, corespunzător situațiilor și împrejurărilor specifice din fiecare țară, este necesară mai ales astăzi cînd procesul revoluționar mondial pune sarcini noi, de o deosebită complexitate.

În cercetările sale, Gherea a ajuns la concluzia potrivit căreia România are „un regim economio agrar dublu — pe de o parte capitalist, pe de alta iobăgist — un regim capitalist-iobăgist". Acestui regim dublu, pe care el îl califica drept „ridicol, absurd, odios" i-a dat denumirea de *„neoiobăgie"*.

De această opinie erau și reprezentanții unor curente nesocialiste, care însă nu vedeau altă perspectivă decît dezvoltarea României ca țară eminamente agricolă. Gherea a opus acestei viziuni o altă viziune istorică, izvorîtă din cerințele obiective ale progresului social și anume, dezvoltarea forțelor de producție ale societății, **în primul rînd pe calea industrializării țării.** „Dacă viitorul țării ar fi de la sate — spune el — țara ar fi fără viitor. O țară eminamente agricolă e o țară și eminamente săracă, înapoiată și economicește și culturalicește". În concluzia acestei puneri a problemei, Gherea demonstra că locul clasei muncitoare este **nu** în partidele burgheze, ci într-un partid propriu „diametral opus domeniului de activitate al burgheziei și al partidelor ei politice". El se pronunța pentru un partid de clasă al proletariatului român care, cum spunea în 1912, cu o clarviziune profund partinică, are menirea de a fi **„avangarda și reprezentanta intereselor imediate și permanente ale muncitorimii"**, având ca program fundamental realizarea misiunii istorice a clasei muncitoare.

Concluzia esențială a operei sale teoretice — concluzie confirmată de istorie — este aceea că legile generale de dezvoltare a societății, descoperite de Marx, acționează și în condițiile social-economice specifice țării noastre, că în România, deși aflată într-un stadiu încă înapoiat al dezvoltării capitaliste și avînd un caracter încă predominant agrar, este inevitabilă dezvoltarea economiei capitaliste, iar o dată cu aceasta sînt inevitabile dezvoltarea proletariatului și a partidului său de clasă, cucerirea puterii de către clasa muncitoare și victoria socialismului.

Doresc de asemenea să subliniez unul din marile merite ale lui Gherea, acela de a fi înțeles legătura indisolubilă dintre lupta de clasă a proletariatului și lupta pentru formarea statului național român unitar. El a subliniat cu deosebită forță tradițiile de luptă ale poporului român pentru neatîrnare națională, condamnînd cu asprime asuprirea națională la care acesta a fost supus de-a lungul secolelor de către imperiile feudale, iar în epoca modernă, de către marile puteri imperialiste.

„Senini, cu conștiința împăcată — scria el — în plenitudinea dreptului nostru, putem formula revendicările noastre... în virtutea dreptății și echității, în virtutea dreptului imprescriptibil al unui popor de a trăi nesupărat și de sine stătător". Considerînd înfăptuirea statului național unitar ca o necesitate legică a dezvoltării societății românești, el a argumentat convingător că „O țară ca un organism social trebuie să se dezvolte ca un organism întreg", căci altfel „dezvoltarea țării devine anormală și nesănătoasă în cel mai înalt grad".

Această poziție, care răspundea aspirațiilor seculare ale poporului român, dezvoltării progresiste a țării, s-a împletit cu spiritul profund internaționalist al mișcării socialiste din România care, de la primele sale începuturi, a știut să îmbine sarcinile naționale, răspunderea pentru interesele naționale ale poporului, ale patriei, cu interesele internaționale ale clasei muncitoare, ale socialismului.

În continuarea cuvîntării, tovarășul Ștefan Voicu a subliniat că bogata activitate teoretică desfășurată de Dobrogeanu-Gherea, participarea sa activă la Congresele internaționale de la Bruxelles, Zurich, Basel i-au adus un binemeritat prestigiu în mișcarea socialistă internațională.

Înalta prețuire de care se bucurau mișcarea noastră socialistă și Dobrogeanu-Gherea, personal, este puternic evidențiată de faptul că Vladimir Ilici Lenin, în timpul Congresului internațional de la Copenhaga din 1910, a trimis, împreună cu Roza Luxemburg și alții, o carte poștală ilustrată lui Dobrogeanu-Gherea, la Ploiești, cu următorul cuprins : „Bunului tovarăș și excelentului om Dobrogeanu-Gherea, salutări frățești de la Congresul internațional de la Copenhaga".

Este semnificativ, în aceeași ordine de idei, că organul Comitetului Executiv al Cominternului „Internaționala Comunistă", a publicat, în anul 1920, o dată cu portretele lui Roza Luxemburg și al lui Karl Liebknecht, un portret al lui Constantin Dobrogeanu-Gherea, ca omagiu pentru activitatea sa ca fruntaș socialist român.

Atitudinea internaționalistă a mișcării noastre socialiste s-a manifestat puternic în perioada războaielor balcanice (1912-1913) și a primului război mondial. După cum se știe, Partidul social-democrat din România s-a situat în 1914 în rîndul partidelor și grupărilor de stînga din Internaționala a II-a.

Politica internaționalistă a Partidului Social-Democrat, la care Gherea a dat o mare contribuție, a intrat în rîndul celor mai valoroase tradiții ale mișcării noastre muncitorești revoluționare.

Vorbitorul s-a oprit apoi asupra activității lui Gherea ca critic literar, arătînd că acesta a demonstrat primul în țara noastră că **arta este un fenomen social.** El adresa oamenilor de creație artistică chemarea — aceeași chemare pe care o adresează și astăzi partidul nostru comunist — să fie artiști-cetățeni, să se contopească cu năzuințele poporului, să cînte luptele poporului purtate de-a lungul secolelor pentru libertate socială și să-l îmbărbăteze în lupta sa actuală.

Relevînd limitele, erorile și inconsecvențele operei teoretice a lui Gherea, vorbitorul a subliniat că Dobrogeanu-Gherea nu a avut o privire clară asupra forțelor motrice ale revoluției, nu a putut vedea misiunea istorică a clasei muncitoare de a înfăptui desăvîrșirea revoluției burghezo-democratice, subapreciind, pe de altă parte, potențialul revoluționar al țărănimii.

Aceste erori au fost supuse unor îndreptățite critici în mișcarea noastră muncitorească revoluționară — a spus vorbitorul. De la critica îndreptățită s-a ajuns însă la o atitudine unilaterală față de Gherea, la absolutizarea limitelor și greșelilor sale, mergîndu-se pînă la negarea totală a unora din principalele sale lucrări teoretice. De-abia Congresul al IX-lea al Partidului Comunist Român, în 1965, a deschis calea reconsiderării operei lui Gherea. Este un merit personal al tovarășului Nicolae Ceaușescu că în Congres s-a auzit, pentru prima dată, după ani și ani de prezentare deformată a ideilor gheriste, o binemeritată apreciere pozitivă a gîndirii sociale a lui Gherea, pe care — fără a-i trece cu vederea neajunsurile și limitele —, secretarul general al partidului l-a citat în raportul său, ca reprezentant și teoretician de seamă al mișcării noastre muncitorești și socialiste.

Analiza operei teoretice a lui Gherea trebuie privită în lumina progreselor realizate în domeniul teoriei marxiste, ca urmare a succeselor construcției socialiste și comuniste în Uniunea Sovietică, în celelalte țări ale sistemului mondial socialist, a creșterii influenței partidelor comuniste și muncitorești și a dezvoltării mișcărilor de eliberare națională, a creșterii influenței socialismului în lume.

Partidul Comunist Român a dat, mai ales în ultimii ani, un puternic și rodnic impuls constructiv activității teoretice marxist-leniniste, a abordat în mod viu, creator, problemele fundamentale ale construcției socialiste și ale dezvoltării vieții sociale din țara noastră, ale mișcării comuniste și muncitorești internaționale, și, în general, ale dezvoltării lumii contemporane, a adus o contribuție de gîndire proprie, originală la îmbogățirea teoriei marxist-leniniste.

„A fi marxist-leninist — spunea tovarășul Nicolae Ceaușescu — înseamnă a aborda cu curaj, fără idei preconcepute, noile realități, a trage toate concluziile care se impun din acestea pentru lupta revoluționară. Numai în acest fel învățatura marxistă poate ajuta partidele comuniste în soluționarea sarcinilor istorice ce le stau în față. Numai pe această cale se vor putea depăși tendințele de stagnare și dinamiza gîndirea revoluționară, se va asigura, în condițiile de astăzi, dezvoltarea marxism-leninismului, afirmarea lui ca o adevărată forță motrice a transformării societății".

A trecut o jumătate de secol de la moartea lui Gherea. În pilpîirile celor din urmă ani ai vieții sale i-a fost dat să vadă triumful Marii Revoluții Socialiste din Octombrie care a deschis o nouă eră în istoria omenirii. I-a fost dat să vadă făurirea statului național unitar român și năvalnica creștere a valului revoluționar al maselor muncitoare din România care, în zilele lunii mai 1920, cînd Dobrogeanu-Gherea a închis ochii pentru totdeauna, zguduia puternic însăși temelia regimului burghezo-moșieresc.

Prin crearea Partidului Comunist Român, în luna mai 1921 s-a făurit partidul despre care Gherea spunea în 1912 că trebuie să fie „avangarda și reprezentanta imediată și permanentă a muncitorimii". Partidul Socialist s-a transformat în partid comunist, întruchipînd experiența pozitivă a vechii mișcări socialiste și adoptînd principiile revoluționare marxist-leniniste ale partidului de tip nou. În acest fel s-a creat acea forță politică de avangardă a clasei muncitoare, care avea misiunea de a conduce poporul român pe calea eliberării sale sociale și naționale.

Istoria a dat răspunsul cel mai categoric cu putință mult dezbătutei probleme de la începutul veacului, dacă socialismul este sau nu este legitim în România. Socialismul a învins definitiv în țara noastră și nu există putere în lume care să poată opri mersul mereu înainte al țării, al poporului român, pe calea ascendentă a construcției noii orînduiri.

Întrebării vitale pe care o punea Gherea, stăruind că pentru România industrializarea țării constituie problema „de a fi ori a nu fi", i-a găsit dezlegarea partidul comunist, sprijinindu-se pe forțele creatoare ale poporului român. Călăuzită de învățătura marxist-leninistă și pornind de la realitățile țării noastre, partidul a situat pe primul plan industrializarea țării, făurirea unei baze tehnice-materiale moderne, ca singura cale de dezvoltare intensă a economiei și culturii, de ridicare a nivelului de viață, de întărire a independenței și suveranității naționale.

În prezent, poporul român își consacră eforturile și întreaga sa putere de creație realizării mărețului program trasat de Congresul al X-lea al partidului al cărui obiectiv fundamental este făurirea societății socialiste multilateral dezvoltate.

Ceea ce caracterizează orînduirea noastră socialistă este energia și hotărîrea cu care clasa muncitoare, țărănimea, intelectualitatea, toți oamenii muncii fără deosebire de naționalitate, strînși uniți în jurul partidului, a Comitetului său Central, urmează și aplică politica partidului, cu convingerea fermă că aceasta corespunde intereselor esențiale ale propășirii materiale și spirituale a poporului, a dezvoltării și înfloririi continue a patriei noastre socialiste.

În centrul politicii internaționale a țării, partidul și guvernul nostru situează dezvoltarea prieteniei și alianței frățești cu toate țările socialiste, cu convingerea că aceasta contribuie la întărirea sistemului mondial socialist, la creșterea forței și influenței socialismului în lume. România duce o politică externă activă, participă activ la rezolvarea problemelor internaționale, în interesul progresului social, al colaborării internaționale, al păcii.

Omagiul cel mai cald pe care îl aduce clasa muncitoare, întregul nostru popor lui Constantin Dobrogeanu-Gherea îl constituie realizările obținute în opera de construire a societății socialiste multilateral dezvoltate, activitatea de zi cu zi pentru înfăptuirea programului elaborat de partid, pentru mersul continuu al patriei noastre pe calea celei mai înalte civilizații, civilizația socialistă și comunistă.

★

În Capitală a avut loc joi, în piața situată la intersecția străzilor C.A. Roseti-Snagov, dezvelirea unui bust al lui Constantin Dobrogeanu-Gherea, omagiu adus acestui mare înaintaș al gîndirii social-politice și al mișcării socialiste din România, la împlinirea unei jumătăți de secol de la moartea sa.

La solemnitate au participat tovarășii Gheorghe Pană, Dumitru Popa, Gheorghe Stoica, Miron Constantinescu, Chivu Stoica, Constantin Pîrvulescu, vechi militanți ai mișcării muncitorești, Ion Dobrogeanu-Gherea, fiul celui comemorat, activiști de partid și de stat, academicieni, cadre didactice din învățămîntul superior, alți oameni de știință și cultură, ziariști, numeroși cetățeni.

Evocînd figura celui ce a contribuit substanțial la luminarea de pe poziții marxiste a drumului mișcării noastre muncitorești și la educarea a numeroase generații de socialiști români, tovarășul Dumitru Popa, membru al Comitetului Executiv al C.C. al P.C.R., prim-secretar al Comitetului municipal București al PC.R., primarul general al Capitalei, a subliniat, între altele :

Cinstind memoria acestui mare gînditor și militant socialist, cinstim prin aceasta clasa muncitoare din România, tradițiile ei de luptă, precum și marile izbînzi pe care le-a repurtat sub conducerea partidului comunist în opera de realizare a înaltelor idealuri de libertate și dreptate socială, la răspîndirea cărora și-a adus contribuția Gherea.

A fost dezvelit apoi bustul de bronz, operă a sculptorului Naum Corcescu, pe soclul căruia se află scris : „Constantin Dobrogeanu-Gherea 1855—1920".

★

După dezvelirea bustului, persoanele oficiale au luat parte la solemnitatea depunerii unor coroane de flori la cripta lui Constantin Dobrogeanu-Gherea de la Monumentul eroilor luptei pentru libertatea poporului și a patriei, pentru socialism

Ședința de lucru a comisiilor economico-financiară și juridică ale Marii Adunări Naționale

În ziua de joi 7 mai a.c. s-au întrunit în ședință de lucru la Palatul Marii Adunări Naționale, sub președinția tovarășului Aurel Vijoli, Comisia economico-financiară și Comisia juridică ale Marii Adunări Naționale.

În fața comisiilor, tovarășul Constantin Stătescu, secretarul Consiliului de Stat, a prezentat o expunere privitoare la proiecte de legi pentru aprobarea unor decrete emise de Consiliul de Stat în intervalul dintre cea de-a III-a și actuala sesiune ale Marii Adunări Naționale : Decretul nr. 123/1970, privind organizarea și funcționarea Comitetului de Stat pentru Prețuri ; Decretul nr. 124/1970, privind organizarea și funcționarea Băncii Naționale a Republicii Socialiste România ; Decretul nr. 125/1970, privind organizarea și funcționarea Băncii de Investiții ; Decretul nr. 55/1970, privind organizarea și funcționarea Băncii Agricole ; Decretul nr. 25/1970, pentru modificarea Decretului nr. 210 din 17 iunie 1960 privind regimul mijloacelor de plată străine, metalelor prețioase și pietrelor prețioase ; Decretul nr. 27/1970, privind modificarea unor prevederi legale referitoare la impozite și taxe, precum și la primele de asigurare.

Membrii comisiilor au început apoi examinarea proiectelor de legi.

Lucrările comisiilor continuă. (Agerpres).

AGENDA ZILEI

Cu prilejul celei de-a XXV-a aniversări a eliberării Germaniei de sub jugul fascist, joi după-amiază, ambasadorul R. D. Germane la București, Ewald Moldt, a oferit o recepție în saloanele ambasadei.

Au participat tovarășii Gheorghe Stoica, Ștefan Voitec, Iosif Banc, Vasile Vlad, șef de secție la C.C. al P.C.R., Nicolae Ecobescu, adjunct al ministrului afacerilor externe, general colonel Mihai Burcă, adjunct al ministrului forțelor armate, membri ai C.C. al P.C.R., conducători ai unor instituții centrale și organizații obștești, oameni de artă, știință și cultură, generali, reprezentanți ai presei.

Au luat parte șefii unor misiuni diplomatice acreditați la București și alți membri ai corpului diplomatic.

■

Președintele Marii Adunări Naționale a Republicii Socialiste România, Ștefan Voitec, a adresat președintelui Adunării Federale a Republicii Socialiste Cehoslovace, Dalibor Hanes, o telegramă de felicitare cu ocazia celei de-a 25-a aniversări a eliberării Cehoslovaciei de sub jugul fascist.

■

Cu prilejul celei de-a 25-a aniversări a eliberării Cehoslovaciei de sub jugul fascist, Corneliu Mănescu, ministrul afacerilor externe al Republicii Socialiste România, a trimis o telegramă de felicitare ministrului afacerilor externe al Republicii Socialiste Cehoslovace, Jan Marko.

■

Ministrul afacerilor externe al Republicii Socialiste România, Corneliu Mănescu, a trimis o telegramă de felicitare dr. Rudolf Kirchschlager, cu prilejul numirii sale în funcția de ministru federal al afacerilor externe al Republicii Austria, care a răspuns printr-o telegramă de mulțumire.

Primire la Președintele Consiliului de Miniștri Ion Gheorghe Maurer

Președintele Consiliului de Miniștri al Republicii Socialiste România, Ion Gheorghe Maurer, a primit joi după-amiază, pe ambasadorul Statelor Unite ale Americii la București, Leonard C. Meeker, la cererea acestuia.

La convorbirea care a avut loc cu acest prilej a participat George Macovescu, prim-adjunct al ministrului afacerilor externe.

Un sfert de veac de la eliberarea Cehoslovaciei de sub jugul fascist

Republica Socialistă Cehoslovacă sărbătorește, la 9 mai, împlinirea unui sfert de veac de la eliberarea țării de sub jugul fascist, eveniment memorabil în istoria popoarelor Cehoslovaciei care le-a deschis calea spre făurirea orînduirii noi, socialiste.

Aniversînd acest jubileu, oamenii muncii din R.S. Cehoslovacă trec în revistă realizările obținute, sub conducerea Partidului Comunist Cehoslovac, în construcția socialistă, în dezvoltarea economiei, a științei și culturii, în ridicarea nivelului de trai material și spiritual al întregului popor.

Între țările și popoarele noastre s-au statornicit, în decursul veacurilor, legături trainice de prietenie, întemeiate pe sentimente de stimă și prețuire reciprocă, pe solidaritate în lupta pentru eliberarea națională și socială. Prietenia româno-cehoslovacă s-a cimentat și mai mult în lupta dusă împotriva fascismului, prin sîngele vărsat în comun, de ostașii români și cehoslovaci, alături de ostașii sovietici, în marile bătălii pentru eliberarea Cehoslovaciei de sub ocupația fascistă, pentru înfrîngerea Germaniei hitleriste. Marile transformări revoluționare ce au avut loc în țările noastre, victoria socialismului, au creat o bază trainică pentru ridicarea, pe o treaptă calitativ nouă, superioară, a relațiilor dintre România și Cehoslovacia.

Cu prilejul marii sărbători a Cehoslovaciei socialiste, poporul român transmite popoarelor ceh și slovac salutul său cald, tovărășesc și le urează importante succese pe calea construirii vieții noi, în lupta pentru socialism și pace.

Adunarea festivă de la Praga

PRAGA 7 — Corespondentul Agerpres, Eugen Ionescu, transmite : La Hradul din Praga a avut loc joi adunarea festivă consacrată celei de-a 25-a aniversări a eliberării Cehoslovaciei de sub jugul fascist. În prezidiu au luat loc conducătorii de partid și de stat ai Cehoslovaciei, precum și șefii delegațiilor de peste hotare invitate la festivități.

Prezentînd raportul la adunarea festivă, Gustav Husak, prim secretar al C.C. al P.C. din Cehoslovacia, a vorbit despre însemnătatea istorică a victoriei asupra fascismului. După ce a relevat rolul hotărîtor al armatei sovietice în eliberarea Cehoslovaciei, el a exprimat popoarelor frățești român, polonez, iugoslav, bulgar, ungar, tuturor luptătorilor antifasciști recunoștință pentru contribuția adusă, alături de unitățile armate și partizanii cehoslovaci, la lupta pentru alungarea cotropitorilor naziști. Vorbitorul a prezentat apoi momentele importante din istoria postbelică a Cehoslovaciei, succesele obținute de popoarele ceh și slovac în dezvoltarea economiei și culturii țării. În continuare, Gustav Husak s-a referit la unele aspecte ale situației internaționale și a abordat pe larg diverse probleme actuale ale construcției socialiste din Cehoslovacia.

Au rostit apoi cuvîntări de salut conducători ai delegațiilor de partid și de stat prezente la festivități — Leonid Brejnev, secretar general al C.C. al P.C.U.S., Wladyslaw Gomulka, prim-secretar al C.C. al P.M.U.P., Todor Jivkov, prim-secretar al C.C. al P.C. Bulgar, președintele Consiliului de Miniștri al R.P. Bulgaria, Pal Losonczi, membru al C.C. al P.M.S.U., președintele Consiliului Prezidențial al R.P. Ungare, Albert Norden, membru al Biroului Politic, secretar al C.C. al P.S.U.G.

Luînd cuvîntul, conducătorul delegației române **Ion Pățan** membru al C.C. al P.C.R., vicepreședinte al Consiliului de Miniștri al Republicii Socialiste România, a adresat tuturor comuniștilor și oamenilor muncii din R.S. Cehoslovacă un salut tovărășesc și cele mai calde felicitări din partea Comitetului Central al Partidului Comunist Român, a Consiliului de Stat și Consiliului de Miniștri ale Republicii Socialiste România, din partea întregului popor român. Vorbitorul a relevat importanța luptei poporului cehoslovac, sub conducerea partidului comunist, împotriva ocupanților hitleriști pentru apărarea libertății și independenței țării, pentru salvarea ființei naționale.

În sfertul de secol care a trecut de la eliberare, oamenii muncii din Cehoslovacia au obținut, sub conducerea Partidului Comunist, rezultate importante în construirea orînduirii socialiste, în dezvoltarea economiei, științei și culturii, în ridicarea nivelului de trai.

Ziua de 9 mai 1945 — a spus în continuare conducătorul delegației române — este sărbătorită totodată de întreaga omenire progresistă ca zi a Victoriei asupra fascismului. Greul războiului antihitlerist l-a purtat pe umerii săi Uniunea Sovietică — forța principală a coaliției națiunilor unite, ale cărei armate s-au acoperit de glorie în marile bătălii împotriva mașinii de război naziste.

Poporul român, după victoria insurecției armate de la 23 august 1944, inițiată și condusă de Partidul Comunist Român, a participat cu întregul potențial material și uman, cu întreaga sa forță militară la bătălia pentru victoria definitivă asupra fascismului. După eliberarea întregului teritoriu al țării noastre, armata română a continuat lupta, alături de armata sovietică pentru eliberarea Ungariei și Cehoslovaciei, dînd grele jertfe de sînge.

După ce a relevat rezultatele imporante obținute de poporul Cehoslovaciei sub conducerea Partidului Comunist, în construirea orînduirii socialiste, vorbitorul a subliniat că prietenia tradițională româno-cehoslovacă, bazată pe solidaritatea în lupta pentru eliberarea națională și socială și cimentată prin sîngele vărsat în comun în lupta împotriva fascismului, a căpătat în anii construcției socialiste în țările noastre un conținut nou, calitativ superior, pe temelia trainică a țelurilor fundamentale comune.

În continuare tovarășul Pățan a arătat că, oamenii muncii din România, strînși uniți în jurul partidului, își consacră întreaga lor energie transpunerii în viață a programului adoptat de Congresul al X-lea al Partidului Comunist Român în vederea făuririi societății socialiste multilateral dezvoltate.

Mobilizînd potențele creatoare ale națiunii noastre socialiste, partidul și guvernul țării se preocupă în același timp de promovarea unei colaborări active, pe multiple planuri cu popoarele țărilor socialiste. Prietenia frățească, alianța și colaborarea multilaterală cu toate țările socialiste constituie elementul central al politicii externe a României. Totodată,—a spus vorbitorul — țara noastră dezvoltă largi relații cu toate țările, indiferent de orînduirea lor socială. La baza legăturilor sale cu toate statele, România așează neabătut principiile respectării independenței și suveranității naționale, egalității, neamestecului în treburile interne, dreptului fiecăruia de a-și hotărî singur destinele și avantajului reciproc.

Republica Socialistă România își aduce contribuția activă la realizarea securității europene, la înfăptuirea unor progrese pe calea dezarmării generale, în primul rînd a celei nucleare. Militînd cu hotărîre împotriva politicii imperialiste agresive, poporul român acordă întregul său sprijin poporului vietnamez, în lupta sa dreaptă împotriva agresiunii americane. Republica Socialistă România a condamnat cu hotărîre extinderea și intensificarea acțiunilor agresive ale imperialismului american și sateliților lui împotriva popoarelor vietnamez, laoțian și cambodgian; țara noastră — a subliniat tov. Ion Pățan — și-a reafirmat deplina solidaritate și întregul sprijin față de lupta dreaptă a popoarelor din Indochina pentru libertate, independență, pentru cauza progresului și păcii în lume.

În întreaga sa activitate internațională — a arătat vorbitorul — Partidul Comunist Român militează cu hotărîre pentru marea cauză a unității țărilor socialiste, a solidarității mișcării comuniste și muncitorești internaționale, a tuturor forțelor care luptă împotriva imperialismului, pentru progres și pace.

În încheiere, el a adresat tuturor oamenilor muncii cehi și slovaci urări de succes — sub conducerea Partidului Comunist din Cehoslovacia — în opera de construire a socialismului.

★

Joi dimineața, delegația de partid și guvernamentală a Republicii Socialiste România, condusă de tovarășul Ion Pățan, membru al C.C. al P.C.R. și vicepreședinte al Consiliului de Miniștri, a depus coroane de flori la Monumentul eroilor sovietici de la Oslany și la Monumentul eroilor de la Vitkov.

★

Cu ocazia aniversării unui sfert de veac de la eliberarea Cehoslovaciei de sub ocupația fascistă, a avut loc joi o adunare festivă a oamenilor muncii din Tîrgoviște, la Casa de cultură din localitate.

Despre semnificația și însemnătatea acestui eveniment a vorbit ing. Constantin Țiteclist, directorul general al Uzinei constructoare de utilaj petrolier din Tîrgoviște.

A vorbit apoi Lubor Heisig, consilier la Ambasada Cehoslovaciei la București.

La prietenii din Kosice

Însemnări din R. S. Cehoslovacă

N-aș putea preciza de cîtă vreme Slovacia se afla înscrisă printre călătoriile încă nerealizate pe care mi le doream cel mai mult. Înțeleg însă că motivele pentru care mă atrăgea acest ținut puteau fi identice cu cele ale multora dintre noi. Amintirea unei pelicule documentare văzută cîndva îmi evoca imaginea muntenilor chipeși din părțile septentrionale ale republicii, îmbrăcați în costume pe care lesne le-ai putea confunda cu cele ale maramureșenilor noștri. Știam că jocurile încinse în zile de sărbătoare la horele din partea locului sînt tot atît de aprige ca ale noastre și nu mă îndoiam că Perinița românească este la fel de cunoscută în Slovacia ca la noi faimosul „Joacă, joacă băiete". Eram ispitit să socot vîrfurile Tatrei superioare, depășind cu puțin înălțimea Negoiului și Moldoveanului, niște fîrtați ai acestora.

Dar fascinația pitorească a locurilor, afinitățile de ordin sufletesc și etnografic explicau numai într-o singură privință rezonanța pe care simpla rostire a numelui Slovaciei o deșteaptă în sufletele noastre.

Memoria colectivă a popoarelor român, ceh și slovac păstrează, ca într-un scump sanctuar, o întreagă toponimie eroică — 1 700 localități eliberate, patru cursuri de apă trecute, 10 masivi muntoși escaladați în condiții neînchipuit de grele de armata română ; o pagină scrisă cu sînge în epopeea războiului antihitlerist ; drumuri de biruință și de jertfă ale ostașilor noștri, luptînd cot la cot cu armata sovietică pentru eliberarea Cehoslovaciei, pentru înfrîngerea Germaniei fasciste. Dincolo de oricare alte reprezentări pe care ni le-ar putea trezi aceste cuvinte spunînd **Tatra** cîți dintre noi nu ne gîndim la flăcăii de pe Mureș și de pe Olt căzuți acolo, spunînd **Zvolen** sau **Banska Bystrica**, la cîți dintre noi nu le apare înainte imaginea unui nou Mărășești, un Mărășești al luptei antifasciste...

Am fost în Slovacia în zilele cînd jubileul celor 25 de ani de la Eliberare prilejuia pretutindeni impresionante manifestări comemorative ; peste mormintele de la Zvolen și din atîtea alte locuri erau presărate florile recunoștinței, iar gazdele ne vorbeau cu pioasă aducere aminte de ostașii armatei a 4-a română căzuți în luptele pentru eliberarea Slovaciei centrale și răsăritene alături de ostașii sovietici.

Începutul lunii aprilie m-a găsit la Kosice, localitate din Slovacia răsăriteană în ajunul zilei cînd localnicii și întreaga țară se pregăteau să sărbătorească aniversarea unui sfert de veac de la elaborarea documentului considerat astăzi actul de naștere al Cehoslovaciei socialiste — Programul de la Kosice. În acest program, întocmit de guvernul Frontului național cehoslovac, a cărui vremelnică reședință, pînă la eliberarea totală a țării, devenise orașul Kosice, erau trasate alături de sarcinile stringente impuse de situația în care se găsea atunci țara, jaloanele dezvoltării Cehoslovaciei pe drumul socialismului.

„Programul de la Kosice a fost îndeplinit întocmai", erau cuvinte pe care le-am putut auzi adesea în aceste zile, ori de cîte ori gazdele își propuneau să ne înfățișeze tabloul realizărilor ultimilor douăzeci și cinci de ani, exemplul Slovaciei oferindu-se de fiecare dată drept unul dintre cele mai elocvente.

„Înfățișarea de astăzi a Slovaciei — spunea cineva cu care am stat de vorbă acolo — este proiectarea la scara unor ample realități a unor lucruri care la data formulării Programului de la Kosice nu erau decît visuri, dar niște visuri de comuniști...".

În adevăr, ceea ce întîlnește astăzi vizitatorul în Slovacia se opune radical imaginilor care ar putea rezulta dintr-o documentație caducă, de acum cincizeci de ani, sau chiar de acum două decenii și ceva, respectiv din timpul de pînă la preluarea totală a puterii de către clasa muncitoare condusă de partidul comunist în 1948. Începînd din acest an au fost cheltuite pentru dezvoltarea economică a Slovaciei 324 miliarde coroane, economia de astăzi a Slovaciei produce anual mai mult decît întreaga republică burghe

EVENIMENTELE DIN ASIA DE SUD-EST

Ca și în alte orașe din Statele Unite, poliția a intervenit, cu forța, împotriva studenților din Madison (Wisconsin), care-și exprimau protestul față de extinderea războiului în Asia de sud-est. Pentru a-i împrăștia pe demonstranți, forțele polițienești au folosit gaze lacrimogene

Soldați ai gărzilor naționale, înarmați pînă în dinți, în incinta universității din Kent, statul Ohio ; pe jos, unul din studenții uciși în cursul demonstrațiilor

O delegație militară română, condusă de ministrul forțelor armate, a sosit la Moscova

O delegație militară condusă de general colonel Ion Ioniță, ministrul forțelor armate, a plecat joi dimineața la Moscova pentru a participa la manifestările prilejuite de a XXV-a aniversare a victoriei asupra fascismului, la invitația ministrului apărării al Uniunii Sovietice, mareșalul A.A. Greciko.

Pe aeroportul Băneasa erau prezenți general colonel Ion Gheorghe, prim-adjunct al ministrului și șef al Marelui Stat Major, generali și ofițeri superiori. Au fost de față A.V. Basov, ambasadorul Uniunii Sovietice la București și membri ai ambasadei.

★

La sosirea la Moscova, pe aeroportul Vnukovo, membrii delegației au fost salutați de mareșalul A. A. Greciko, mareșalul I. I. Iakubovski, primloctiitor al ministrului apărării al U.R.S.S., comandant suprem al forțelor armate unite ale statelor participante la Tratatul de la Varșovia, locțiitori ai ministrului apărării, generali și ofițeri superiori sovietici.

Erau de față ambasadorul R.P.D. Coreene în U.R.S.S., Rem Thă Diun, și atașatul militar, aero și naval, colonel superior Zo Nam Zun.

La aeroport erau prezenți ambasadorul Republicii Socialiste România, Teodor Marinescu, colonel Cornel Berar, atașatul militar, aero și naval al României la Moscova, membri ai ambasadei române. (Agerpres).

Răspunsul lui W. Brandt la scrisoarea adresată de W. Stoph

BONN 7 (Agerpres) — După cum anunță serviciul de presă și informații al guvernului Republicii Federale a Germaniei, cancelarul Willy Brandt a răspuns scrisorii pe care i-a adresat-o Willi Stoph, președintele Consiliului de Miniștri al R.D. Germane, în legătură cu apropiata lor întîlnire de la Kassel. În răspunsul său, cancelarul Willy Brandt a repetat asigurările verbale, date în cursul întrevederii de la Erfurt, în ce privește „crearea premiselor pentru tratative bazate pe egalitatea în drepturi, fără nici o discriminare" între cele două delegații — menționează agenția D.P.A. Cancelarul federal a precizat că atît Willi Stoph, cît și membrii delegației R.D.G., vor avea la întîlnirea de la Kassel (din 21 mai a.c.) aceleași drepturi și vor beneficia de un tratament identic celui acordat delegației vest-germane la întîlnirea de la Erfurt din 19 martie a.c.

Încheierea vizitei ministrului afacerilor externe al României la Brazzaville

BRAZZAVILLE 7 — Trimisul special Agerpres, Nicolae Crețu, transmite : Ministrul afacerilor externe al Republicii Socialiste România, Corneliu Mănescu, și-a încheiat miercuri vizita oficială întreprinsă la Brazzaville la invitația guvernului Republicii Populare Congo.

În ultima zi a șederii sale la Brazzaville, Corneliu Mănescu a fost primit de președintele Consiliului de Stat al Republicii Populare Congo, Marien N'Gouabi. A fost prezent ministrul afacerilor externe, Auxence Ikonga.

Cu acest prilej, ministrul de externe român a transmis din partea președintelui Consiliului de Stat al Republicii Socialiste România, Nicolae Ceaușescu un mesaj de salut președintelui Republicii Populare Congo. La rîndul său, președintele Marien N' Gouabi a transmis președintelui Consiliului de Stat al Republicii Socialiste România, Nicolae Ceaușescu, un mesaj cordial de salut.

Întrevederea desfășurată într-o atmosferă cordială, a prilejuit o trecere în revistă a problemelor de interes comun, relevîndu-se importanța deosebită a extinderii colaborării dintre cele două țări în domenii cît mai diverse de activitate. Au fost abordate, de asemenea, aspecte ale situației internaționale actuale, evidențiindu-se existența unor puncte de vedere similare în problemele discutate.

La încheierea vizitei, a fost publicat un comunicat comun, care relevă dorința celor două părți de a crea condiții cît mai favorabile întăririi prieteniei și cooperării româno-congoleze. Documentul subliniază necesitatea intensificării eforturilor pentru salvgardarea și consolidarea păcii în lume, pentru reglementarea pe cale pașnică a tuturor problemelor litigioase. S-a exprimat convingerea că pentru întărirea păcii și securității internaționale este necesar să se asigure fiecărui popor dreptul sacru de a-și hotărî singur destinul, să se așeze la baza relațiilor dintre state principiile suveranității, independenței naționale, egalității în drepturi, al neamestecului în treburile interne și avantajului reciproc.

Ministrul afacerilor externe al României a adresat ministrului de externe al Republicii Populare Congo invitația de a efectua o vizită oficială în Republica Socialistă România, invitație acceptată cu satisfacție, data vizitei urmînd să fie stabilită ulterior.

Sosirea la Kinshasa

KINSHASA 7. — Trimisul special Agerpres, Nicolae Crețu, transmite : Miercuri, ministrul afacerilor externe al României, Corneliu Mănescu, a sosit la Kinshasa, capitala Republicii Democrate Congo. Oaspetele român a fost întîmpinat de Cyrille Adoula, ministrul de stat însărcinat cu afacerile externe, cooperarea și comerțul exterior, de persoane oficiale congoleze, de membri ai corpului diplomatic acreditați la Kinshasa. Au fost prezenți ambasadorul român, Alexandru Tujon și membrii ambasadei.

Joi dimineața, ministrul afacerilor externe al României a avut primele contacte oficiale cu ministrul de stat însărcinat cu afacerile externe, cooperarea și comerțul exterior. Seara, ministrul congolez a oferit un dineu în onoarea oaspetelui român, la care au fost prezenți reprezentanți ai vieții publice, economice și culturale congoleze. Cyrille Adoula și Corneliu Mănescu au rostit toasturi.

Cu prilejul acestei vizite, ziarele din Kinshasa evocă aspecte ale realității românești contemporane, o atenție particulară fiind acordată raporturilor de prietenie și solidaritate dintre țara noastră și tinerele state africane. Aș menționa, în context, articolul din ziarul „Le Progres", în care se subliniază că „România manifestă o caldă simpatie și un interes deosebit față de dorința statelor Africii de a se dezvolta pe o cale independentă, de a realiza profunde schimbări în economie, în cultură, în viața lor socială. Rezultatele obținute în evoluția relațiilor comerciale ale României cu statele de pe continentul african sînt deosebit de semnificative. Ele s-au intensificat cu fiecare an, structura lor devenind diversificată. În ultimul timp — subliniază ziarul — schimbările comerciale ale României cu țările Africii au crescut de aproape patru ori, avînd o pondere importantă în ansamblul schimburilor economice cu statele în curs de dezvoltare".

Corespondență din New York de la Anthony Ray

S.U.A.: Se amplifică mișcarea de masă împotriva intervenției

Frontul contestației universitare este în continuă lărgire, mișcarea de protest dobîndind o dimensiune națională. În aproximativ 400 de universități și colegii din întreg cuprinsul țării, zeci de mii de studenți urmează consemnele grevei lansate ca protest împotriva escaladei militare în Asia de sud-est. Asociația Națională a Studenților a chemat pe toți membrii organizațiilor afiliate să cinstească, vineri, memoria celor „patru de la Kent", răpuși de gloanțe în incinta universității lor.

În împrejurimile impunătoarei American University — în plin centrul Washingtonului — peste o mie de manifestanți au fost atacați de detașamentele polițienești care au tras zeci de cartușe de gaze lacrimogene, fără să reușească să împrăștie mulțimea protestatară. Studenții nu au evacuat incinta decît în momentul în care a intrat în acțiune... un elicopter, din care au fost lansate containere cu gaz.

Grupuri de studenți, aparținînd unei duzini de instituții de învățămînt superior newyorkeze, au luat hotărîrea ca, prin blocarea podurilor și tunelurilor rutiere, să izoleze Manhattanul, ceea ce ar fi paralizat centrul nervos al metropolei. O știre de ultimă oră anunță că studenții au renunțat, pînă la urmă, să-și ducă la îndeplinire intenția, spre a nu periclita desfășurarea celorlalte manifestații. Oricum, țelul a fost atins. Zecile de mii de newyorkezi nu au putut să nu observe barajele poliției, ridicate în pripă. Și așa — remarcă observatorii — au fost puse, totuși, zecii de mii de întrebări în legătură cu rostul acestora.

Pe tot teritoriul statului New York acțiunile sporesc în intensitate. Două mii de studenți în medicină și infirmiere în bluze albe au demonstrat pe străzile New Yorkului. În nordul statului, Robert Thompson, președintele organizației studențești a Universității St. Laurent, a precizat obiectivele acțiunilor protestatare : „Să fim bine înțeleși — a declarat el — greva nu este îndreptată împotriva universității ca atare ci împotriva politicii Administrației în Asia de sud-est". În majoritatea cazurilor, profesorii sprijină pozițiile studenților, după cum s-a întîmplat la Oswego, un orășel unde, sub conducerea unui profesor, grupuri de studenți au împiedicat plecarea, pe frunturile indochineze, a unor recruți. A intervenit poliția. Conducătorii a 18 universități și institute de învățămînt superior din Marele New York au trimis Casei Albe o telegramă, în care avertizează că politica dusă de Administrație în Asia de sud-est „duce la o ruptură cu tineretul țării".

Dinamica demonstrațiilor a cuprins astăzi mereu alte centre, într-o nemaivăzută amplitudine geografică și intensitate. La Buffalo, pentru a doua zi consecutiv, au avut loc ciocniri violente între polițiști și sute de studenți. Același tablou : grenade lacrimogene și arestări — după cum atestă martorii oculari — operate într-un mod „deloc delicat". În incinta colegiului Wabesh, din Crawfordville (Indiana) un om în vîrstă de 29 ani și-a dat foc, în semn de protest — după cum se arată — față de uciderea celor patru studenți din Kent. La Lexington, guvernatorul statului Kentucky a ordonat gărzii naționale să intervină „cu baioneta la armă și cu puștile încărcate cu gloanțe adevărate". Aceleași secvențe dramatice s-au derulat la Universitatea din Wisconsin, în două incinte universitare din Chicago ; la Detroit a fost parțial incendiată clădirea administrativă de la Wayne State University. La Amhurst (Massachusetts) s-au adunat 4000 de studenți, la Universitatea din Texas numărul lor a depășit 10 000.

Cuprinzînd păturile din ce în ce mai diferențiate ale populației mișcarea de protest capătă forma mitingurilor de masă, „marșurilor de tăcere", picheteloR, simpozioanelor, distribuirii a milioane de manifeste antirăzboinice. Patru personalități religioase au dat publicității un comunicat în care arată : „Din nou Statele Unite au adoptat măsuri militare într-o situație ce a demonstrat cu prisosință inutilitatea acestora. Încă o dată Statele Unite au depășit procedura constituțională și nesocotesc acordurile internaționale". Un grup de personalități feminine ale scenei, ecranului și vieții publice a adresat un apel femeilor newyorkeze, cerîndu-le să transforme „ziua mamei" într-o zi de luptă pentru pace, împotriva continuării agresiunii în Indochina.

Repercusiunile intervenției militare se fac simțite și în rîndurile oficialităților, printre factorii de răspundere ai Administrației. Adîncirea divergențelor se manifestă — după cum subliniază observatorii — atît în cercurile apropiate Casei Albe, cît și în diferitele organisme ministeriale, cum ar fi Departamentul de stat. Francis Lara, corespondentul la Washington al agenției France Presse notează că în particular majoritatea funcționarilor Departamentului de stat nu-și ascund amărăciunea și dezamăgirea.

Semnificativă, în acest sens, este demisia — anunțată în seara aceasta — a consilierului prezidențial pentru problemele tineretului, Anthony Moffet. Ca motivare a acestui pas — spectaculos și simptomatic pentru momentul în care s-a întreprins — fostul consilier al Casei Albe a invocat, în principal, două elemente. În primul rînd, pentru că a fost adoptată o atitudine represivă împotriva tineretului, în al doilea rînd, pentru că autoritățile au încuviințat folosirea unei tactici reprobabile împotriva mișcării protestatare.

7 mai

În fața rezistenței forțelor patriotice, agresorii pregătesc extinderea operațiunilor pe întreg teritoriul Cambodgiei

(Urmare din pag. 1)

monstrează clar că nu mai este vorba de o așa-zisă acțiune „de curățire", ci de pregătiri serioase pentru un război de lungă durată.

Posturile de radio și agențiile de presă transmit că acțiunile forțelor de rezistență din Cambodgia se intensifică. După cucerirea localităților Samrong Thom și Koki Thom, ele se îndreaptă pe drumurile ce duc în sud, spre Takao și de-a lungul rîului Bassac, spre Thmei. De asemenea, scrie unul din corespondenții A.F.P., lupte deosebit de aprige se poartă în jurul localității Kratie la 340 km. nord-est de Pnom Penh. După ce a trecut de trei ori din mînă în mînă în cursul zilei de miercuri această localitate este în prezent controlată de forțele de rezistență populară. De asemenea, orașul Monorom, reședința provinciei Mondolkiri, situat puțin mai departe spre nord-est a fost cucerit de forțele de rezistență.

Un purtător de cuvînt al statului major al armatei regimului Lon Nol a confirmat că și orașul Prey Veng, reședința provinciei cu același nume, a fost izolat iar forțele armate ale regimului se găsesc în dificultate. El a afirmat că forțele de rezistență populară, cele mai apropiate de capitală se găsesc în sectorul Prey Veng la numai 8 km de localitatea Neak Leung, pe fluviul Mekong, căzută în noaptea de 2 pe 3 mai.

Eforturile armatei regimului Lon Nol de a recuceri această localitate — de o mare importanță strategică, întrucît este situată la întretăierea drumurilor ce vin din Pnom Penh și Kompong Cham spre Svay Rieng — au rămas zadarnice. Mai mult, transmite John Swaine, corespondentul A.F.P., trupele regimului au căzut într-o ambuscadă a patrioților înregistrînd pierderi grele.

Înaintarea forțelor de invazie este îngreunată, pe de altă parte și de ploile musonice care au făcut din această regiune mlăștinoasă un obstacol de netrecut : zeci de blindate americane au rămas împotmolite în noroi. Ofițerii de la Punctul de comandă Pley Djereng sînt îngrijorați de insuccesele acestui desant.

Corespondentul la Washington al postului de radio Londra referindu-se la aceste fapte relata că **starea morală în diferite unități militare americane din Cambodgia a început să îngrijoreze serios Administrația S.U.A. Au parvenit, de asemenea, relatări că un batalion american era pe punctul de a se revolta în momentul primirii ordinului de intrare în foc.**

Corespondentul ziarului „Le Monde" transmite că în cursul ultimei luni, zece batalioane ale regimului Lon Nol au dispărut iar alte zece sînt încercuite și în imposibilitate de a participa la acțiunile militare.

Posturile de radio occidentale au relatat în cursul zilei de ieri că vicepreședintele regimului de la Saigon, generalul Nguyen Cao Ky a efectuat o vizită ultrasecretă la Pnom Penh pentru întrevederi cu Lon Nol. Rezultatele acestei întrevederi au rămas necunoscute, dar după cum afirmă unii observatori, ar fi vorba de o mai mare participare a grupelor de comando sud-vietnameze, special instruite, alături de trupele lui Lon Nol, precum și înlocuirea acestora în anumite zone de către soldați sudvietnamezi. Aceasta pe lîngă alte fapte determină observatorii de la fața locului să afirme că forțele de invazie pregătesc extinderea operațiilor militare pe întreg teritoriul Cambodgiei.

GENEVA: Sesiunea Adunării generale a O.M.S.

Cuvîntul șefului delegației române

GENEVA 7. — Corespondentul Agerpres, Horia Liman, transmite : Luînd cuvîntul la cea de-a 23-a sesiune a Adunării generale a organizației mondiale a sănătății în cadrul dezbaterilor pe marginea raportului de activitate al Organizației șeful delegației române, dr. Dan Enăchescu, ministrul sănătății, a evocat o serie de succese înregistrate de O.M.S. în diferite domenii, subliniind că punerea multilaterală în valoare a experienței acumulate de fiecare țară membră s-ar putea realiza în cadrul unei largi cooperări impulsionate de organizație. Vorbitorul a exprimat regretul că un număr de state ca R.P. Chineză, R.D. Germană și R.P.D. Coreeană — care ar putea aduce o contribuție deosebită la eforturile O.M.S., nu se află printre membrii ei. În continuare, șeful delegației române a insistat asupra necesității dezvoltării cercetărilor operaționale, a informaticii medicale, ca și a utilizării ordinatoarelor, ceea ce presupune formarea unor echipe complexe de medici, sociologi, matematicieni etc. El a spus că România oferă facilitățile existente la Centrul pentru perfecționarea cadrelor conducătoare din întreprinderi și la Institutul de higienă și sănătate publică din București, în vederea organizării de către O.M.S. a unui curs internațional de planificare sanitară.

În încheiere, el a subliniat necesitatea promovării acțiunilor tehnice de natură să sporească eficiența organizației în acest domeniu.

Reacții în întreaga lume

SAIGON 7 (Agerpres). — Guvernul Revoluționar Provizoriu al Republicii Vietnamului de Sud a hotărît să recunoască Guvernul Regal de Unitate Națională drept singurul guvern legal al Cambodgiei, anunță agenția de presă Eliberarea. Într-un mesaj adresat lui Norodom Sianuk, șeful statului cambodgian, se arată că Guvernul Revoluționar Provizoriu se angajează să lupte, împreună cu poporul khmer, împotriva agresorilor americani pînă la victoria totală.

SOFIA 7 (Agerpres). — Guvernul R. P. Bulgaria a dat publicității o declarație în legătură cu agresiunea S.U.A. împotriva Cambodgiei în care este reafirmată solidaritatea poporului bulgar cu cauza dreaptă și lupta eroică a popoarelor din Indochina. Guvernul și poporul bulgar, se spune în declarație, vor continua să acorde, în măsura posibilităților lor, întregul sprijin moral și material popoarelor Asiei de sud-est, care luptă pentru pace, independență națională și progres social.

ROMA 7. (Agerpres) — Intervenția militară americană în Cambodgia și evoluția generală a situației din Peninsula Indochineză au trezit un larg ecou și preocupare în Italia. Condamnarea agresiunii imperialiste, apelul la manifestarea solidarității cu popoarele vietnamez, cambodgian și laotian, cererea ca Italia să acționeze în direcția restabilirii păcii în această parte a lumii constituie trăsătura comună a poziției adoptate de forțele democrate italiene, precum și elementul predominant în rîndurile opiniei publice.

Făcîndu-se interpreții acestei stări de spirit, conducerile Partidului Comunist și Partidului Socialist al Unității Proletare, lideri ai socialiștilor italieni (P.S.I.), conducerile celor trei mari centrale sindicale și cele ale organizațiilor tineretului democrat au dat publicității declarații speciale în care subliniază pericolul grav pentru pace pe care-l reprezintă agresiunea împotriva Cambodgiei și bombardarea teritoriului R. D. Vietnam.

La Roma, Milano, Padova și Savona au avut loc miercuri seara puternice manifestații de protest împotriva intervenției S.U.A. în Cambodgia. Zeci de mii de persoane — tineri, studenți și muncitori, deputați și senatori, reprezentanți ai forțelor democratice și luptători de rezistență, intelectuali — purtînd pancarde și lozinci, au străbătut ore în șir pe o ploaie mărunță străzile principale ale acestor orașe, condamnînd agresiunea americană.

CAIRO 7 (Agerpres). — Republica Arabă Unită examinează cu atenție evoluția situației din Cambodgia și studiază problema recunoașterii Guvernului Regal de Unitate Națională de sub egida Frontului Național Unit al Cambodgiei, a declarat miercuri, în cadrul unei conferințe de presă, Esmet Abdel Meguid, purtătorul de cuvînt oficial al guvernului egiptean. El a subliniat că „R.A.U. condamnă cu energie invadarea Cambodgiei și consideră ca un fapt extrem de grav bombardamentele asupra teritoriului Republicii Democrate Vietnam", precizînd că „această nouă agresiune, precum și raidurile asupra R.D.V., constituie un atentat la suveranitatea și independența țărilor din Indochina".

Intervenția trupelor americane în Cambodgia a provocat vii proteste și în țările din America Latină.

În capitala Venezuelei, numeroși studenți și profesori au participat la o demonstrație de stradă, cerînd încetarea imediată a războiului.

O demonstrație similară a avut loc în fața ambasadei americane din Costa Rica.

În presa peruviană se relevă că „agresiunea armată a S.U.A. în Cambodgia constituie o violare flagrantă a suveranității și integrității teritoriale a unei țări neutre".

Presa mexicană, care a informat pe larg despre acțiunile de protest ce au avut loc în S.U.A. față de hotărîrea președintelui Nixon de a trimite trupe în Cambodgia, relevă la rîndul său, că orice om de bună credință, oriunde s-ar afla, condamnă cu indignare această intervenție.

OTTAWA 7 (Agerpres). — Numeroși locuitori ai orașului canadian Toronto au participat miercuri la o manifestație de protest împotriva intervenției trupelor americane în Cambodgia și a recentelor bombardamente ale aviației S.U.A. asupra R.D. Vietnam.

STOCKHOLM 7 (Agerpres). — În fața Ambasadei S.U.A. din capitala Suediei a fost organizată o demonstrație de protest împotriva intervenției militare americane în Asia de sud-est. Demonstranții au cerut ca trupele americane să părăsească Cambodgia. Totodată, ei au cerut guvernului suedez să ia atitudine împotriva intervenției americane în Cambodgia. Demonstrații asemănătoare au avut loc și în alte orașe suedeze. S-au produs ciocniri între manifestanți și poliție, care a operat arestări.

Corespondență din Paris de la Jean Moret

FRANȚA SE PRONUNȚĂ ÎMPOTRIVA POLITICII DE FORȚĂ

O trecere în revistă a cotidienelor apărute în această dimineață în capitala Franței, ecourile ce răzbat din rîndul cercurilor apropiate forurilor guvernamentale sau legislative, frînturile de dialoguri surprinse pe stradă — toate relevă prezența dominantă în preocupările actuale, a situației din Asia de sud-est, precum și repercusiunile sale pe plan mondial.

„Intervenția americană în Cambodgia, notează oficiosul guvernamental «La Nation», constituie un nou pas spre căutarea imposibilei soluții militare, o nouă recurgere la arme, pentru ca acestea să ducă la o victorie, pe care, însă, ele n-o pot asigura. Rezultatul : pe teritoriul Cambodgiei s-a instalat războiul. Nu există nici o rațiune, nici măcar în genul celei prin care s-a încercat să se explice participarea trupelor americane la luptele din Laos ; forțele S.U.A. nu se aflau pînă la intervenție, pe teritoriul cambodgian. Marșul lent spre pace este oprit ; negocierile de la Paris au fost suspendate, în timp ce bombardamentele asupra R. D. Vietnam sînt intensificate..."

„Calea spre pace, în această parte a lumii — scrie mai departe «La Nation», reamintind cuvintele fostului președinte de Gaulle, rostite la Pnom Penh, în 1966 — trece prin repatrierea trupelor americane. Popoarelor din Peninsula Indochineză trebuie să li se lase responsabilitatea rezolvării propriilor lor probleme. Nu există altă ieșire".

Comentînd poziția Franței, „Le Figaro" scrie : „Cu ocazia prezentării scrisorilor de acreditare de către noul ambasador al S.U.A. la Paris, președintele Pompidou a lăsat să se înțeleagă că, pentru soluționarea conflictului, sînt deschise alte căi, decît cea militară".

Situația creată în Asia de sud-est, în urma intervenției americane în Cambodgia, constituie, de altfel, și subiectul dezbaterilor din cadrul organelor guvernamentale și parlamentare franceze. Ieri, ordinea de zi a Consiliului de miniștri, întrunit sub președinția lui Georges Pompidou, a fost dominată de această problemă. După cum a declarat, la sfîrșitul reuniunii, purtătorul de cuvînt guvernamental, Leo Hamon, cabinetul francez este preocupat de agravarea situației din Peninsula Indochineză, exprimîndu-și îngrijorarea în legătură cu efectele pe care le poate avea starea de lucruri creată, asupra vieții politice internaționale. În acest sens, purtătorul de cuvînt a menționat că guvernul a aprobat conținutul declarației făcută, în ajun, de șeful diplomației franceze, Maurice Schumann, în fața deputaților, membri ai Comisiei de afaceri externe, reuniți în mod excepțional.

Cu acest prilej, ministrul de externe al Franței a reafirmat poziția țării sale în problema conflictului din Indochina. „Franța dorește să se recunoască faptul că nu poate exista o soluție militară în acest conflict, a declarat Maurice Schumann. Ea va continua să demonstreze că singura soluție rezidă în logica acordurilor de la Geneva și că retragerea forțelor străine constituie o cerință prealabilă". „Nici o mare putere nu poate accepta altă soluție decît neutralitatea în această regiune, a continuat diplomatul francez. Franța nu deține cheia păcii sau a războiului din această parte a lumii, dar, ca semnatară a Acordurilor de la Geneva, din 1954, este normal ca ea să se intereseze de direcția spre care evoluează evenimentele de aici".

Referindu-se la ecoul declarațiilor lui Maurice Schumann, în rîndul membrilor Comisiei de afaceri externe a Adunării Naționale, de Broglie, președintele acestui organism, a declarat că numeroși deputați au cerut o desolidarizare mai netă de politica S.U.A. și condamnarea intervenției americane.

7 mai

IN CÎTEVA RÎNDURI

● **ROMÂNIA A PRIMIT** Diploma de onoare și Medalia de aur a „Tîrgului internațional al artizanatului" de la Florența. Înmînînd distincțiile, președintele tîrgului, Cesare Matteini, a subliniat calitatea și originalitatea exponatelor de artizanat românești.

● **SUB AUSPICIILE** Rectoratului și Senatului Universității din Viena, în capitala Austriei a avut loc festivitatea înmînării premiilor Gottfried von Herder pe anul 1970 unui număr de șapte personalități, printre care și scriitorul Zoltan Franyo din România. La festivitate au participat președintele Austriei, Franz Jonas, reprezentanți ai vieții publice austriece. A fost de față Dumitru Aninoiu, ambasadorul României la Viena.

● **LA INSTITUTUL POLITEHNIC** de pe lîngă Universitatea din Alger a avut loc ceremonia oficială de inaugurare a unui laborator, de petrochimie și tehnologie a petrolului, realizat, sub auspiciile UNESCO, cu sprijinul specialiștilor români. Aparatura laboratorului a fost fabricată în întregime de întreprinderi românești.

● **LA VARȘOVIA** a fost semnat un plan de colaborare pe anii 1970-1971 în domeniul sanitar și al științelor medicale între Polonia și România

● **LA BELGRAD** a fost semnat protocolul privind prelungirea acordului comercial iugoslavo-francez pe termen lung.

● **O EXPOZIȚIE A CĂRȚII ROMÂNEȘTI,** care cuprinde peste 400 de lucrări de literatură, știință, istorie și artă clasică și contemporană ale celor mai reprezentativi oameni de cultură, artă și știință români, s-a deschis în cadrul cunoscutei instituții de cultură „Biblioteca Ambrosiana" din Milano.

● **LA IZMIR** au început lucrările celei de-a treia conferințe tripartite la nivel înalt turco-irano-pakistaneze, avînd ca temă cooperarea regională. Cele trei state sînt reprezentate de președintele Turciei Cevdet Sunay, de șahinșahul Iranului, Mohammad Reza Pahlavi și de președintele Pakistanului, generalul Yahya Khan, însoțiți de prim-miniștri și de miniștrii de externe.

● **LA BERLIN** au luat sfîrșit lucrările celui de-al 7-lea congres al pedagogilor din R.D. Germană. În ultima zi, a luat cuvîntul Walter Ulbricht, prim-secretar al C.C. al P.S.U.G., președintele Consiliului de Stat al R.D.G. La lucrările congresului a participat și o delegație a Ministerului Învățămîntului din România condusă de Traian Pop, adjunct al ministrului.

● **LA PHENIAN** a sosit delegația culturală română condusă de Ion Moraru, vicepreședinte al Comitetului de Stat pentru Cultură și Artă, în vederea semnării planului de colaborare culturală dintre România și R.P.D. Coreeană pe anii 1970—1971.

REDACȚIA : Piața Scînteii, Telefon 17 60 10. Administrația int. 1 400, Interurban 30. Telex : 179 — București. Abonamentele se primesc la toate oficiile poștale, factorii poștali și difuzorii din întreprinderi și instituții. Tiparul : Combinatul Poligrafic Casa Scînteii

40 340