Proletari din toate țările, uniți-vă!

România liberă

COTIDIANUL CONSILIULUI NAȚIONAL AL FRONTULUI UNITĂȚII SOCIALISTE

Anul XXVII — nr. 7 613

Vineri 11 aprilie 1969

6 pagini 30 bani

Cuvîntarea tovarășului Nicolae Ceaușescu

la ședința comună a Consiliului de Stat și a Consiliului de Miniștri

Stimați tovarăși,

Consider că ședința comună a Consiliului de Stat și a Consiliului de Miniștri, care a dezbătut documentele adoptate la Budapesta, are o importanță deosebită.

Această importanță rezidă, în primul rînd, în faptul că subliniază atenția pe care partidul, guvernul, poporul nostru o dau documentelor adoptate, atît celor care se referă la perfecționarea și îmbunătățirea conlucrării armatelor statelor participante la Tratatul de la Varșovia, cît și a Apelului pentru o consfătuire a popoarelor din Europa; în același timp, importanța acestei ședințe constă în faptul că ea exprimă consecvența cu care aplicăm hotărîrile stabilite de Conferința Națională a partidului nostru, de Marea Adunare Națională. Ea dovedește că problemele de interes deosebit pentru activitatea partidului, guvernului, statului, poporului nostru sînt emanația organelor constituționale în drept să hotărască și să adopte asemenea acte.

Aceasta demonstrează odată mai mult că am pus capăt practicilor cînd asemenea documente de importanță națională majoră nu erau adoptate de organele constituționale; și în viitor vom acționa în acest sens, vom respecta cu sfințenie hotărîrile stabilite de partid, de Marea Adunare Națională — forul suprem al puterii de stat — astfel ca asupra problemelor privind securitatea țării, activitatea de politică internațională, să nu poată decide decît organele constituționale. Acesta este un lucru deosebit de important pentru viața națiunii noastre și țin să subliniez că ea nu reprezintă o poziție de conjunctură ci o orientare permanentă în activitatea statului nostru. Noi apreciem că documentele militare semnate la Budapesta corespund principiilor politicii noastre și de aceea noi am considerat necesar să le adoptăm. Aceste documente au făcut obiectul analizei Comitetului Executiv al C.C. al P.C.R., care le-a aprobat în unanimitate, Adoptarea lor, de asemenea, în unanimitate, de către Consiliul de Stat și de către guvernul țării subliniază, odată în plus, hotărîrea întregii noastre națiuni de a veghea la respectarea cu sfințenie a acestor principii.

Desigur, tovarăși, prin aceasta noi ne luăm obligația de a respecta semnăturile pe care le-am pus pe aceste documente, ca pe toate tratatele încheiate de țara noastră, și de a acționa pentru perfecționarea continuă a forțelor noastre armate și a colaborării militare cu statele participante la Tratatul de la Varșovia, pentru a ridica capacitatea de luptă a țării noastre, fiind gata de a ne îndeplini obligațiile în cazul unui atac imperialist împotriva vreunui stat participant la Tratatul de la Varșovia.

În ce privește Apelul adresat la Budapesta pentru securitate în Europa, el are o importanță deosebită pentru că intervine într-un moment în care, după aprecierea noastră, există condiții favorabile pentru a se putea realiza pași înainte în această direcție. Felul cum a fost primit acest apel de către opinia publică și multe cercuri conducătoare din Europa, demonstrează justețea acestei aprecieri a noastre, demonstrează că apelul este bine venit și că avem datoria să acționăm ferm pentru a contribui la înfăptuirea dezideratelor pe care le cuprinde.

Hotărîrea pe care a luat-o și în această privință Consiliul de Stat și Guvernul Republicii noastre, apelul solemn către toate guvernele europene pe care îl adresăm, vor exercita, fără îndoială, o influență pozitivă în direcția dezvoltării colaborării între popoarele europene, pe calea înfăptuirii securității. Aceasta pune în fața Ministerului de Externe, a celorlalte organe de stat, sarcini noi și credem că ele se vor achita cum trebuie de aceste importante îndatoriri.

Aș dori să subliniez, tovarăși, că consfătuirea care a avut loc în martie la Budapesta, constituie o manifestare a unității țărilor socialiste participante la Tratatul de la Varșovia, demonstrează că atunci cînd se acționează în spiritul principiilor marxist-leniniste, principii care stau la baza relațiilor dintre țările socialiste, se pot găsi soluții tuturor problemelor, chiar celor mai complicate, se poate asigura realizarea colaborării și unității țărilor socialiste. În acest spirit partidul, guvernul, statul nostru sînt hotărîte să acționeze și în viitor, dezvoltînd relațiile cu țările socialiste, membre ale Tratatului de la Varșovia, cît și cu celelalte țări socialiste, considerînd că în situația cînd există 14 țări socialiste, sistemul socialist își poate afirma din plin forța și combativitatea numai prin colaborarea și prin unitatea tuturor acestor țări. În același timp, conform politicii noastre, conform însăși hotărîrii adoptate cu privire la securitatea în Europa, vom acționa și în viitor pentru a dezvolta colaborarea cu toate statele, fără deosebire de orînduire socială.

Vreau să informez Consiliul de Stat și guvernul că în cursul vizitei recente în Turcia am putut constata la conducătorii acestei țări — țară avînd altă orînduire socială și aparținînd altui bloc militar — dorința de a găsi căi de dezvoltare a colaborării atît în domeniul relațiilor bilaterale, cît și în rezolvarea problemelor internaționale, a problemei păcii în Europa și în lume. Am putut constata aceeași dorință, tovarăși, și la alte guverne cu care am avut contacte în ultima vreme, am ajuns la concluzii similare și cu alți reprezentanți ai diferitelor state europene și de pe alte continente. Remarc aceasta pentru a sublinia încă o dată că adoptarea Apelului pentru securitate europeană, chemarea pe care noi o adresăm statelor pentru colaborare pașnică, are un ecou pozitiv în întreaga lume și că există șanse să obținem succese în această direcție. Guvernul român își propune să acționeze consecvent și energic în această direcție și hotărîrea unanimă de astăzi este încă o confirmare a voinței organelor noastre de stat, a poporului nostru de a nu precupeți nimic în lupta pentru pace și prietenie între popoare.

Ședința comună a Consiliului de Stat și a Consiliului de Miniștri ale Republicii Socialiste România

La 10 aprilie 1969, Consiliul de Stat și Consiliul de Miniștri ale Republicii Socialiste România, s-au întrunit în ședință comună, sub președinția tovarășului Nicolae Ceaușescu, președintele Consiliului de Stat.

Președintele Consiliului de Miniștri, tovarășul Ion Gheorghe Maurer, a prezentat informarea cu privire la lucrările Consfătuirii de la Budapesta, a Comitetului Politic Consultativ al statelor participante la Tratatul de la Varșovia. Au fost ascultate în continuare raportul Comisiei Marii Adunări Naționale pentru problemele de apărare, prezentat de președintele comisiei, tovarășul Vasile Patilineț, și raportul Comisiei Marii Adunări Naționale pentru politica externă, prezentat de președintele comisiei, tovarășul Mihai Dalea. Examinînd din însărcinarea Consiliului de Stat documentele adoptate la Consfătuire, cele două Comisii le-au avizat favorabil.

Au luat cuvîntul tovarășii: Gheorghe Gaston Marin, Manea Mănescu, Ion Stănescu, Ion Iliescu, Gheorghe Apostol, și Janoș Fazekas.

După discuțiile care au avut loc, Consiliul de Stat și Consiliul de Miniștri, au aprobat în unanimitate activitatea desfășurată de tovarășul Nicolae Ceaușescu, Secretar General al C.C. al Partidului Comunist Român, Președintele Consiliului de Stat, de tovarășul Ion Gheorghe Maurer, Președintele Consiliului de Miniștri, și de ceilalți membri ai delegației Republicii Socialiste România la Consfătuire, apreciind că ea răspunde întru totul politicii externe a partidului și statului nostru, pusă în slujba intereselor fundamentale ale poporului român, a prieteniei, alianței și colaborării multilaterale cu toate țările socialiste, a cauzei păcii, destinderii și colaborării internaționale în Europa și în lume.

Consiliul de Stat și Consiliul de Miniștri au dat o înaltă apreciere modului în care delegația Republicii Socialiste România, personal tovarășul Nicolae Ceaușescu, și-au îndeplinit mandatul încredințat de conducerea Partidului și Statului.

Consiliul de Stat și Consiliul de Miniștri au adoptat în unanimitate Hotărîrea cu privire la aprobarea documentelor referitoare la perfecționarea structurii și organelor de conducere ale Tratatului de la Varșovia și Hotărîrea cu privire la aprobarea Apelului statelor participante la Tratatul de la Varșovia către toate statele europene.

În încheiere a luat cuvîntul tovarășul Nicolae Ceaușescu.

HOTĂRÎRE

CU PRIVIRE LA APROBAREA DOCUMENTELOR REFERITOARE LA PERFECȚIONAREA STRUCTURII ȘI A ORGANELOR DE CONDUCERE ALE TRATATULUI DE LA VARȘOVIA

Consiliul de Stat și Consiliul de Miniștri ale Republicii Socialiste România, ascultînd informarea președintelui Consiliului de Miniștri, tovarășul Ion Gheorghe Maurer, și raportul Comisiei Marii Adunări Naționale pentru problemele de apărare, prezentat de președintele Comisiei, tovarășul Vasile Patilineț, hotărăsc să aprobe activitatea și poziția reprezentanților Republicii Socialiste România la Consfătuirea Comitetului Politic Consultativ al statelor participante la Tratatul de la Varșovia, ținută la Budapesta, precum și statutul Comitetului miniștrilor apărării ai statelor participante la Tratatul de la Varșovia, noul statut al forțelor armate unite și al comandamentului unificat și celelalte documente avînd ca scop perfecționarea în continuare a structurii și a organelor de conducere ale organizației defensive a Tratatului de la Varșovia.

Consiliul de Stat și Consiliul de Miniștri însărcinează pe Ministrul Forțelor Armate ale Republicii Socialiste România să ia măsurile necesare pentru ca forțele armate să poată să-și îndeplinească obligațiile ce le revin, în temeiul Tratatului de la Varșovia, în cazul unui atac armat în Europa, împotriva unei țări membre a Tratatului.

Pornind de la premisa că atîta timp cît există N.A.T.O. este necesară menținerea Tratatului de la Varșovia, Consiliul de Stat și guvernul român își exprimă convingerea că documentele adoptate la consfătuirea din martie vor contribui la dezvoltarea colaborării militare a statelor participante la Tratat, la întărirea capacității lor de apărare împotriva unui eventual atac militar imperialist, în interesul cauzei păcii și socialismului în lume.

Președintele Consiliului de Stat
NICOLAE CEAUȘESCU

Președintele Consiliului de Miniștri
ION GHEORGHE MAURER

HOTĂRÎRE

CU PRIVIRE LA APROBAREA APELULUI STATELOR PARTICIPANTE LA TRATATUL DE LA VARȘOVIA CĂTRE TOATE STATELE EUROPENE

Consiliul de Stat și Consiliul de Miniștri ale Republicii Socialiste România, ascultînd informarea președintelui Consiliului de Miniștri, tovarășul Ion Gheorghe Maurer, și raportul Comisiei Marii Adunări Naționale pentru politică externă, prezentat de președintele Comisiei, tovarășul Mihai Dalea, hotărăsc să aprobe activitatea și poziția reprezentanților Republicii Socialiste România la Consfătuirea Comitetului Politic Consultativ al Statelor participante la Tratatul de la Varșovia, ținută la Budapesta, precum și Apelul statelor participante la Tratat către toate statele europene pentru intensificarea eforturilor îndreptate spre întărirea păcii, securității și colaborării în Europa.

Consiliul de Stat și Consiliul de Miniștri ale Republicii Socialiste România își exprimă acordul cu privire la pregătirea și ținerea unei Conferințe europene în problemele securității și colaborării în Europa. Largul ecou pozitiv al Apelului în opinia publică din Europa și din lume, primirea favorabilă din partea cercurilor guvernamentale, precum și din partea a numeroase partide politice, organizații obștești, personalități de cele mai diferite concepții politice, filozofice și religioase subliniază însemnătatea acestei inițiative, arată că ea vine în întîmpinarea aspirațiilor de pace ale popoarelor, răspunde unor cerințe și preocupări actuale ale vieții internaționale. Situația din Europa îndreptățește să se aprecieze că există posibilități reale ca, prin eforturi comune, să se înainteze cu succes pe calea destinderii, spre înfăptuirea securității europene.

Republica Socialistă România apreciază că principala modalitate pentru consolidarea păcii și înfăptuirea securității europene constă în dezvoltarea relațiilor multilaterale, economice, politice, tehnico-științifice și culturale între toate statele continentului, indiferent de orînduirea lor social-politică. Temelia sigură a dezvoltării cooperării rodnice între state, a eliminării germenilor de neînțelegere și disensiuni, a întăririi încrederii reciproce rezidă în respectarea neabătută a dreptului fiecărui popor de a-și hotărî singur soarta, a principiilor suveranității și independenței naționale, egalității în drepturi, neamestecului în treburile interne, avantajului reciproc. România nutrește convingerea că dezvoltarea colaborării europene a fost și rămîne unica alternativă reală la politica cercurilor agresive, militariste și revanșarde de încordare în relațiile internaționale, de menținere a divizării Europei în blocuri militare, de continuare a cursei înarmărilor.

În abordarea problemelor europene trebuie să se pornească de la realitățile postbelice, de la inviolabilitatea granițelor, de la existența celor două state germane și necesitatea normalizării relațiilor cu acestea. Avînd în vedere că existența grupărilor militare opuse constituie o sursă principală de neîncredere și încordare, un obstacol în calea unei largi cooperări europene, România, împreună cu alte state socialiste, se pronunță, așa cum s-a arătat în Declarația de la București din iulie 1966 și cum s-a reafirmat în recentul Apel, împotriva divizării lumii în blocuri militare, a cursei înarmărilor, pentru desființarea bazelor militare străine, pentru înfăptuirea unor măsuri de dezarmare, în primul rînd de dezarmare nucleară.

(Continuare în pag. a 5-a)

Ședința Consiliului de Stat

În ziua de 10 aprilie a.c., a avut loc la Palatul Republicii ședința Consiliului de Stat, prezidată de tovarășul Nicolae Ceaușescu, președintele Consiliului de Stat.

La ședință au participat miniștri și președinți ai unor comisii permanente ale Marii Adunări Naționale.

Consiliul de Stat a examinat sarcinile care-i revin ca urmare a hotărîrilor Plenarei C.C. al P.C.R. din 11 martie a.c. și a prevederilor Constituției, astfel cum acestea au fost adoptate la ultima sesiune a Marii Adunări Naționale. Consiliul a aprobat principiile pe baza cărora va fi elaborată reglementarea cu privire la modul de exercitare a atribuțiilor de control ce-i revin potrivit Constituției, precum și cu privire la modul în care comisiile permanente ale Marii Adunări Naționale își vor desfășura activitatea.

Consiliul de Stat a analizat activitatea de rezolvare a cererilor, reclamațiilor și sesizărilor ce i-au fost adresate în anul 1968 și a subliniat necesitatea ca toate organele de stat să acorde atenția cuvenită soluționării operative și temeinice a petițiilor oamenilor muncii și să se ocupe de valorificarea cît mai eficientă a propunerilor și sesizărilor acestora cu privire la rezolvarea problemelor vieții de stat și obștești, la îmbunătățirea muncii în toate sectoarele de activitate.

Consiliul de Stat a adoptat, de asemenea, proiectul de decret privind apărarea secretului de stat. În urma dezbaterilor, Consiliul a dispus îmbunătățirea unor articole, astfel încît decretul să contribuie la întărirea răspunderii conducătorilor organizațiilor socialiste în ceea ce privește luarea măsurilor de apărare a secretului de stat, precum și a răspunderii directe a salariaților, cărora, prin natura serviciului, le sînt încredințate astfel de secrete.

În continuarea lucrărilor sale, Consiliul de Stat a ratificat următoarele acorduri internaționale:

— Acordul cultural dintre guvernul Republicii Socialiste România și guvernul Regatului Maroc;

— Acordul de colaborare culturală și științifică dintre guvernul Republicii Socialiste România și guvernul Republicii Africa Centrală;

— Acordul de cooperare economică și tehnică, Acordul de cooperare în domeniul petrolier și Acordul comercial, dintre guvernul Republicii Socialiste România și guvernul Regatului Hașemit al Iordaniei.

În încheiere, Consiliul de Stat a examinat și aprobat unele cereri de grațiere care i-au fost adresate.

Un călduros bun venit primului ministru al Suediei Tage Erlander!

La invitația președintelui Consiliului de Miniștri al Republicii Socialiste România, Ion Gheorghe Maurer, astăzi sosește în București, într-o vizită oficială primul ministru al Suediei, Tage Erlander, însoțit de ministrul afacerilor externe, Torsten Nilsson.

Născut în anul 1901, în localitatea Ranstar, dintr-o familie de învățători, Tage Erlander și-a făcut studiile la Karlstad, apoi la Universitatea din Lund, specializîndu-se în științe social-economice. Din anul 1929, timp de un deceniu, a participat la lucrările de elaborare a Enciclopediei suedeze. A devenit membru al Partidului social-democrat suedez încă din anii studenției, și a luat parte activă la acțiunile studențești. În anul 1932 a fost ales deputat în Riksdag (Parlamentul suedez) din partea Partidului social-democrat, iar în perioada 1945—1948 a făcut parte din Camera superioară a corpului legislativ.

Tage Erlander a îndeplinit diferite funcții în aparatul administrativ, prima funcție guvernamentală fiindu-i încredințată în 1938: subsecretar la Ministerul Afacerilor Sociale. A mai făcut parte din Comisiile parlamentare care s-au ocupat de problemele demografice, de educație, asigurări sociale, sistemul de pensii și democratizarea învățămîntului. În timpul celui de al doilea război mondial, în atribuțiile sale au intrat conducerea problemelor legate de apărarea antiaeriană a populației civile și de ajutorare a refugiaților din țările ocupate de fasciști.

În octombrie 1946 Tage Erlander devine prim-ministru, funcție pe care o deține de atunci fără întrerupere. Din același an, se află la conducerea Partidului social-democrat, care în ultimele alegeri generale, din anul trecut, a obținut o victorie evidentă.

Ca prim-ministru al Suediei, Tage Erlander a făcut vizite oficiale în numeroase țări ale lumii. El a declarat în repetate ocazii că linia principală a politicii externe suedeze se bazează pe principiul coexistenței pașnice și colaborării internaționale, manifestînd convingerea că toate statele au obligația de a acționa pentru menținerea și consolidarea păcii. Într-o declarație recentă premierul suedez își exprima aprecierea pozitivă față de inițiativa convocării unei conferințe consacrate securității europene.

În ultimii ani, relațiile de prietenie și colaborare dintre România și Suedia au cunoscut o dezvoltare continuă, multilaterală, în interesul ambelor popoare. În acest context se înscrie și vizita pe care președintele Consiliului de Miniștri al Republicii Socialiste România, Ion Gheorghe Maurer, a făcut-o în Suedia în anul trecut, vizită ce a prilejuit noi contacte reciproc utile, o nouă și prețioasă contribuție la întărirea relațiilor de prietenie dintre cele două țări și popoare.

Actuala vizită în țara noastră a primului ministru al Suediei constituie o contribuție importantă la promovarea spiritului înțelegerii și colaborării internaționale, în interesul cauzei păcii în Europa și în lumea întreagă.

Poporul român, care privește cu simpatie realizările poporului suedez pe calea progresului social, economic, cultural și tehnico-științific, urează primului ministru al Suediei, Tage Erlander, un călduros „bun venit" în România.

TELEGRAMĂ

***Excelenței Sale* NICOLAE CEAUȘESCU**

Președinte al Consiliului de Stat

BUCUREȘTI

Stimate Domnule Președinte,

Apreciez profund atentul dumneavoastră mesaj de condoleanțe transmis la moartea generalului Eisenhower. În numele meu și al concetățenilor mei, transmit mulțumiri și recunoștință, dumneavoastră și poporului României, pentru cuvintele dumneavoastre mîngîietoare.

Cu sinceritate,
RICHARD NIXON

FIECARE ORĂ PRIELNICĂ LUCRULUI ÎN CÎMP TREBUIE FOLOSITĂ DIN PLIN PENTRU

TERMINAREA GRABNICĂ A ÎNSĂMÎNȚĂRILOR

● Noaptea să se prelucreze terenul, ziua să se semene din zori pînă se întunecă
● Acolo unde nu se poate lucra cu tractoarele să se folosească neîntîrziat atelajele
● Să fie inițiate pregătiri intense în toate unitățile pentru semănatul porumbului.

Informațiile care ne vin din județele țării ne îndreptățesc să afirmăm că, în săptămîna aceasta, mijloacele de mecanizare și atelajele din unitățile agricole de stat și cooperatiste sînt, în marea lor majoritate, din plin solicitate. Ritmul de lucrări la însămînțări este tot mai accelerat.

Pe ogoarele județului Arad, bunăoară, „ofensiva" campaniei de însămînțări a cuprins toate unitățile agricole. Aici s-au semănat, în bune condițiuni, întreaga suprafață de mazăre, iar zilele acestea se termină ultimele hectare cu legume, sfeclă de zahăr și floarea-soarelui. Județul Arad se situează astfel printre fruntași la însămînțări. Oare numai schimbarea vremii explică succesul? Răspunsul ni-l dau inginerii MIHAI PLOPȘOREANU și PETRE MATEESCU, director și respectiv director adjunct la Direcția agricolă: **„Primăvara aceasta, ni se răspunde ne-a găsit bine pregătiți cu toate cele necesare. Imediat ce timpul a permis, tractoarele au început să lucreze în schimburi prelungite, zi și noapte, pentru a nu se pierde nici o oră bună de lucru. Pe de altă parte, specialiștii noștri de la Direcție și U.J.C.A.P. sînt împărțiți pe zone și urmăresc tot timpul bunul mers al lucrărilor pe ogoare. În felul acesta, pînă la ora actuală, am semănat aproximativ 90 la sută din culturile epocii I, am pregătit 25 la sută din terenul destinat culturii porumbului și sperăm ca, încă în săptămîna aceasta, să terminăm, pe întreg județul, însămînțările din prima epocă".**

Pe gospodarii adevărați care știu să folosească cu chibzuință fiecare moment prielnic de lucru, i-am găsit în multe unități din județ. La Mailat, Mănăștiur, Șagu, Fîntînele, de pildă, unde specialiștii sînt tot timpul pe teren, alături de cooperatori și mecanizatori, s-a reușit să se însămînțeze repede toate suprafețele planificate. La C.A.P. „VIAȚA NOUĂ" DIN SÎNTANA, de asemenea, s-a terminat semănatul la mazăre, ovăz, lucernă, ceapă, în total aproximativ 600 de hectare. Aici inginerul VASILE GOINA ne informează că, deși timpul nu a fost întotdeauna prielnic, **s-au folosit toate mijloacele, inclusiv atelajele cooperativei.** La ora actuală aici se fac intense pregătiri pentru semănatul porumbului.

Exemple de oameni care în aceste zile hotărîtoare muncesc cu însuflețire, împreună cu conducerile unităților, predomină în județul Arad. Din păcate am întîlnit și excepții de la această regulă: La secția de tractoare nr. 8 din Simand, de exemplu, am avut pentru început senzația că aici se desfășoară campania de... reparații. Se reparau combine, semănători, iar 17 tractoare din 39, pur și simplu se „încălzeau" la soare. Se așteptau „zile cu noroc" motivîndu-se că nu este rentabil să se lucreze pe tarlale mici, că nu-și pot face tractoarele norma... Ideea era împărtășită de însuși GH. BALINT șeful secției.

Nu se lucrează cu toate forțele la semănat nici la ZIMANDUL NOU. Tehnicianul agronom DUMITRU HENEGARU ne-a explicat de ce: **„Din toamnă ne-au rămas nearate vreo 700 de hectare, majoritatea cu tulei. În prezent, în loc să lucrăm intens la semănat, trebuie să eliberăm terenul, să facem arături (au rămas nearate vreo 300 hectare). Și așteptăm să ne sosească... sămînța de fasole și pătrunjel".** Iată unde duce lipsa de prevedere!

Nefolosirea din plin a mașinilor este evidentă și în alte părți. La I.M.A. Chișineu, A. NOVACOV, inginerul șef al întreprinderii ne spunea: **„Nouă ne creează multe greutăți, lipsa pieselor de schimb, a curelelor pentru semănători, a acumulatoarelor** de 12 volți etc". Dar cine oare trebuia să se intereseze din timp de aprovizionarea cu piese și materiale?

În județul Dolj, lucrările agricole au fost abordate pe un front din ce în ce mai larg. Nu s-a așteptat zvîntarea tuturor terenurilor. La cooperativele agricole TERPEZIȚA, VELA, LAZU și altele s-au depistat suprafețele bune de lucru și s-a trecut la executarea arăturilor. **În urma concentrării tractoarelor pe suprafețele cu umiditate normală,** la C.A.P. PLENIȚA ȘI UNIREA **s-au făcut, în numai cîteva zile, arături de primăvară pe circa 1 200 de hectare. În ultimele două zile și două nopți, în aceste unități s-a lucrat neîntrerupt la pregătirea terenului și respectiv la semănatul culturilor timpurii. Nopțile au devenit zile și pentru mecanizatorii** secției de la cooperativa agricolă din CETATE. **Cooperatorii de aici au însămînțat peste 400 ha cu** mazăre, măzăriche, lucernă, borceag și sfeclă de zahăr. Lucrează în schimbul de noapte, ca tractoriști, lucrători folosiți de cooperativa agricolă ca mecanici de atelier, motopompiști etc. La RADOVANU, de asemenea, **pregătirea terenului pentru însămînțări se face în cursul nopții, mașinile fiind deservite de cadre din conducerea cooperativei agricole.** În numeroase unități, pe parcelele unde tractoarele nu pot intra, se lucrează la însămînțări cu atelajele.

Cu intensitate tot mai mare decurg însămînțările și în județul Buzău. La Stîlpu, cooperatorii lucrează din plin, INCLUSIV DUMINICA. Mijloacele de mecanizare, atelajele sînt aici folosite la maxim.

Bateriile de discuri folosite din plin de mecanizatorii de la I.M.A. Titu care servesc cooperativa agricolă de producție din Costești din Vale, județul Dîmbovița, pregătesc intens patul germinativ pentru însămînțarea culturilor
Foto: ION POPOVICI

Așa s-a reușit ca o bună parte din terenurile prevăzute pentru cultura sfeclei de zahăr să fie semănate repede și în bune condiții. Bine decurg însămînțările și în cooperativele agricole din CORLĂTEȘTI, județul Prahova, PRODULEȘTI, județul Dîmbovița etc. Ici, colo, lucrările stau însă altfel. La MATĂSARU, în județul Dîmbovița, bunăoară, se mai așteaptă încă zvîntarea tuturor suprafețelor. **„Ați văzut dv. un bărbat care se rade astăzi pe un obraz și mîine pe altul? Omul cînd se bărbierește dă cu briciul pe toată fața"** — afirma președintele cooperativei MARIA MARCHISAN. Comparația se vroia o justificare a faptului că aici, deși unele terenuri erau bune de însămînțat, nu s-a acționat cu toată operativitatea. Aceasta demonstrează o crasă lipsă de răspundere, intolerabilă în condițiile rămînerii în urmă a lucrărilor agricole.

Un suficient simț de răspundere față de folosirea deplină a utilajelor și a timpului am constatat și la I.M.A. Stîlpu din județul Buzău. Din cele 33 de tractoare afectate de această întreprindere lucrărilor de semănat pe tarlalele cooperativei din GHERĂSENI, mai bine de jumătate nu porneau din cauza defecțiunilor mecanice sau fiindcă... nu aveau tractoriști. Oare pentru conducerea I.M.A. Stîlpu timpul stă pe loc?

Accelerarea lucrărilor de pregătire a terenurilor și de semănat este imperioasă. Nu se mai poate admite nici un fel de amînări, orice zi pierdută puțind duce la diminuarea recoltelor pe hectar. Spre a se lichida cît mai repede rămînerea în urmă trebuie ca pretutindeni, în toate județele țării, dar mai ales în cele din Moldova, să se lucreze intens în timpul nopții la arături, iar ziua la însămînțări. Toate tractoarele să lucreze în schimburi prelungite iar acolo unde nu pot fi folosite să se apeleze neîntîrziat la atelaje. Deoarece temperaturile în sol cresc, este necesar totodată ca direcțiile agricole județene să impulsioneze acțiunea de pregătire a terenurilor pentru însămînțarea porumbului.

V. STANCU, cu sprijinul corespondenților județeni I. MEDOIA, I. BECHERU și P. LAMPERT

Zilnic, o producție valorică de 1 780 000 lei

Fabrica de confecții din Craiova, una din cele mai mari și mai moderne din țară, a atins, principalii parametri tehnico-economici proiectați. Evenimentul a avut loc cu un trimestru mai devreme decît se prevăzuse. În acest fel, muncitorii, inginerii și tehnicienii întreprinderii și-au îndeplinit angajamentul luat în întrecerea socialistă ce se desfășoară în cinstea împlinirii unui sfert de veac de la eliberarea României de sub jugul fascist.

În prezent se realizează zilnic o producție valorică de 1 780 000 lei, iar productivitatea muncii întrece cu o treime pe cea din primul trimestru al anului. (Agerpres).

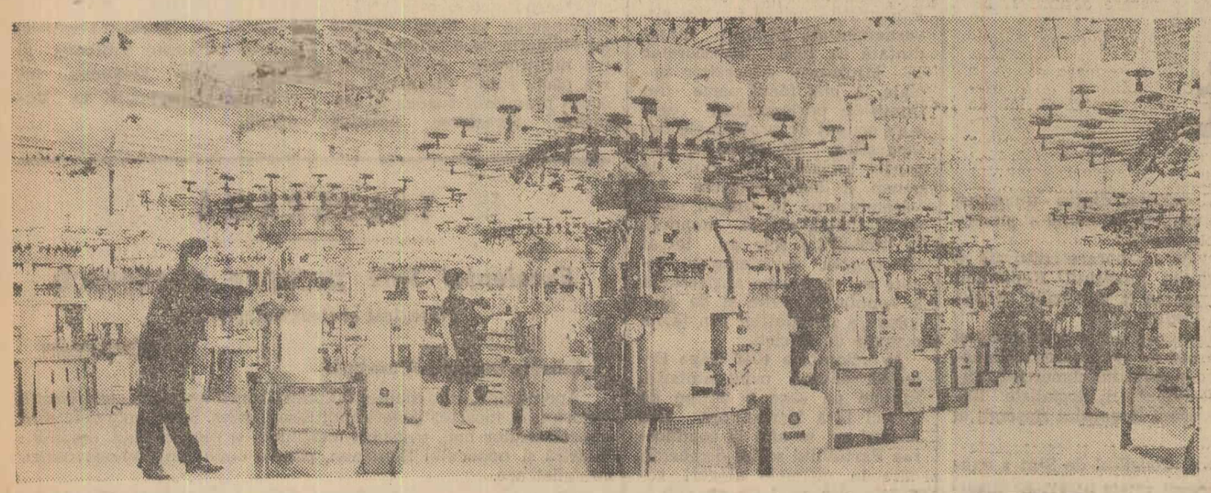

Printre modernele unități ale industriei ușoare se numără și fabrica de confecții și tricotaje „1 Iunie" din Timișoara de unde vă prezentăm imaginea de mai sus. Dotarea cu utilaje la nivelul tehnicii mondiale, precum și buna organizare a procesului muncii asigură produselor sale o calitate superioară. Foto: AGERPRES

Calitatea, un obiectiv principal al constructorilor de mașini

Interviu cu ing. Al. Grigorescu,
directorul Oficiului de control al calității produselor din cadrul Ministerului Industriei Construcțiilor de Mașini

Asigurarea unei calități mereu mai bune a produselor, care să permită satisfacerea celor mai înalte exigențe și să asigure competitivitatea pe piețele externe, constituie o problemă deosebit de importantă, o necesitate stringentă în etapa actuală de dezvoltare a industriei noastre. Pentru a afla care sînt preocupările în această direcție la Ministerul Industriei Construcțiilor de Mașini ne-am adresat inginerului ALEXANDRU GRIGORESCU, directorul Oficiului de control al calității produselor din cadrul ministerului.

— În primul rînd vă rugăm să ne precizați care sînt rezultatele obținute și liniile pe care se acționează în continuare în întreprinderile constructoare de mașini, în vederea îmbunătățirii calității produselor.

— Urmare a unor preocupări susținute pentru îmbunătățirea pe ansamblu a activității întreprinderilor noastre în anul 1968 au fost asimilate și introduse în fabricație aproape 800 produse noi iar numai în primul trimestru al acestui an s-au asimilat circa 250 noi produse, chiar în aceste zile fiind realizată omologarea noii mașini de alezat și frezat A.F. 100 echipată cu diferite dispozitive speciale care îi conferă un mai mare grad de universalitate.

— În ce măsură tehnologiile de control utilizate reușesc să țină pasul cu îmbunătățirile aduse în procesele de fabricație?

— Dacă în anii precedenți acestei probleme nu i s-a acordat întreaga atenție necesară, începînd cu anul 1968 nivelul tehnic și complexitatea produselor au impus luarea unor măsuri pentru mecanizarea și automatizarea operațiilor de control tehnic, acordîndu-se prioritate aplicării controlului activ la mașinile unelte, în vederea depistării abaterilor încă din fazele inițiale ale proceselor de fabricație și luării măsurilor operative. În acest sens realizări mai importante s-au obținut în producția de rulmenți (uzina Rulmentul Brașov), subansamble și piese auto (Uzina de piese auto Colibași), echipamente de injecție pentru motoare Diesel (Uzina de mecanică fină Sinaia), autocamioane, tractoare, micromotare. Desigur, mai sînt multe de făcut în problema dotării întreprinderilor cu scule și aparate de măsură necesare desfășurării în bune condiții a controlului tehnic.

— Considerați că serviciile de control tehnic din întreprinderile constructoare de mașini participă cu eficiența necesară la asigurarea calității optime?

— Întărirea controlului tehnic de calitate din întreprinderi a constituit pentru noi, cît și pentru unități, o preocupare deosebită, luîndu-se măsuri în vederea creșterii eficienței acestuia în procesul complex de realizare a calității. În prezent, organele de control tehnic acționează cu mai multă competență, pe de o parte în asigurarea condițiilor de realizare a calității, ca de exemplu, omologarea prototipurilor și a seriei zero, îmbunătățirea proceselor de fabricație cît și în urmărirea realizării produselor pe fluxurile de fabricație, conform documentației tehnice. Ca urmare a experienței acumulate, s-a îmbunătățit asistența tehnică acordată beneficiarilor, asigurîndu-se o mai mare operativitate în eliminarea deficiențelor semnalate, precum și o informare mai sistematică asupra comportării produselor.

— Cum s-a reflectat preocuparea pentru sporirea calității în creșterea exportului de mașini și utilaje livrate de întreprinderile M.I.C.M.?

— Diversificarea produselor și îmbunătățirea calității acestora, prin aplicarea unor procese tehnologice corespunzătoare au contribuit la sporirea ponderii exportului ministerului nostru în totalul exportului țării de la 21,3 la sută în 1967, la 22,7 la sută în 1968, volumul de livrări la export pe anul acesta reprezentînd o creștere de 5,6 la sută față de prevederile din planul cincinal și de 18,7 la sută față de realizările anului trecut.

— Care sînt măsurile preconizate în cadrul ministerului în vederea îmbunătățirii în continuare a controlului tehnic?

— Recent, Colegiul ministerului a dezbătut pe larg o serie de probleme legate de îmbunătățirea calității și întărirea serviciilor de control tehnic. S-a stabilit ca, paralel cu continuarea preocupărilor pentru ridicarea nivelului tehnic al produselor, să fie intensificată urmărirea de către institutele de cercetări și întreprinderi a creșterii siguranței în funcționarea produselor. Vor fi luate măsuri de îmbunătățire a soluțiilor constructive, a tehnologiilor de execuție, precum și a organizării proceselor de fabricație și control tehnic. De asemenea, se prevede reorganizarea activității serviciilor de control tehnic de calitate, în vederea asigurării desfășurării proceselor de producție conform cu prevederile documentațiilor tehnice, urmărindu-se reducerea cheltuielilor neeconomicoase și punerea în circulație a unor produse de nivel calitativ corespunzător, unul dintre principalele angajamente asumate de constructorii de mașini în cadrul întrecerii socialiste.

Ing. MARIAN DUMITRESCU

Între Consiliul popular județean și Consiliile populare orășenești și comunale

Raporturi directe prin metode simple și eficiente

„Avem nevoie de un nou stil de muncă" — iată tema care revine ca un leit-motiv de-o bună bucată de vreme, reflectînd necesități obiective, în discuțiile ce se poartă în cadrul consiliilor populare. Depășind faza necesității recunoscute sau a dezideratului, „stilul nou" ori măcar căile pentru introducerea lui în activitatea cotidiană începe să-și facă loc.

La consiliul popular județean Bihor bunăoară măsurile luate — nu ne temem s-o afirmăm — poartă girul unor autentice inovații.

Sectorul asupra căruia forul amintit ne propune o viziune realmente nouă îl constituie, foarte general vorbind, ansamblul de relații dintre consiliile populare județene și eșaloanele inferioare subordonate lor — comuna și orașul. Nu e nevoie să ne supunem memoria la prea mari eforturi pentru a ne aminti o seamă de carențe care minau mecanismul raporturilor cu aceste verigi și însăși munca lor: vehicularea unui imens volum de hîrtii (ceea ce obliga aparatul de lucru să se afunde într-o cancelaristică sterilă și lipsită de perspective), stăpînirea, uneori destul de aproximativă, a legilor și instrucțiunilor de unde și aplicarea lor, în anumite cazuri, defectuoasă. Ce antidot ne oferă consiliul popular al județului Bihor pentru contracararea unor asemenea anomalii? Soluțiile elaborate și aplicate sub egida sa sînt de o simplitate clasică. Să examinăm mai întîi ceea ce se numește aici **„Agenda primarului"**. E un fel de codice destinat în mod expres primarilor de la comune și orașe. Lucrarea se înfățișează ca un volum de cîteva sute de pagini cu secțiuni corespunzînd lunilor și săptămînilor. La fiecare început de lună, pe prima filă se află un opis al obiectivelor ce trebuie să stea în atenția consiliilor comunale sau orășenești în intervalul de timp următor. În agendă sînt incluse îndrumări metodologice. Am remarcat apoi abilitatea cu care s-au utilizat diverse accesorii grafice pentru ca anume detalii importante să se fixeze mai bine în mintea celor ce mînuesc acest îndreptar. Agenda debutează, de exemplu, cu un calendar în care diverse zile sînt subliniate cu roșu. Căutînd la pagina respectivă, descoperim că e vorba de termenele la care anumite lucrări se cer executate în mod obligatoriu.

Din sumara noastră descriere ar putea să rezulte că avem de-a face cu un simplu memento, un fel de ghid benevol. Nimic mai neadevărat. Așa cum a fost concepută, agenda țintește mult mai departe. Îndeplinirea prevederilor sale nu rămîne la latitudinea primarilor ci devine **o sarcină obligatorie.** În aceasta și rezidă însemnătatea sa primordială. Pînă acum era în vigoare regula ca, ori de cîte ori trebuie începută vreo acțiune — fie ea cu caracter de campanie, fie de altă natură — să se întocmească instrucțiuni detaliate privitoare la modul de desfășurare. Asupra organelor comunale și orășenești se revărsau uneori torente de „îndrumări" prolixe și nu arareori contradictorii. Nu e greu de închipuit cît timp, cîtă energie și — de ce să nu punem punctul pe i — cîte fonduri se iroseau fără nici o noimă. Măsura luată în județul Bihor suprimă acest ghem de relații greoi propunînd o formă inteligentă și eficientă de lucru.

Una din trăsăturile esențiale ale acestei inițiative, — simplificarea legăturilor dintre verigile superioare și cele inferioare ale aparatului administrativ, — este virtual conturată. Rămîne, bineînțeles, ca în aplicarea formulei găsite să nu intervină cine știe ce complicații.

„Agenda primarului", cu tot ceea ce semnifică și implică ea, nu constituie însă nicidecum o apariție singulară în activitatea consiliului popular județean Bihor. În perioada în care s-a alcătuit această lucrare, a ieșit de sub tipar un îndreptar privind activitatea la serviciul de stare civilă. E un fel de dicționar în care sînt trecute în ordine alfabetică toate operațiile — multe la număr — pe care trebuie să le efectueze funcționarii de la resortul amintit. De asemenea se specifică și legile în baza cărora se soluționează un caz sau altul pentru a se evita orice interpretare subiectivă deformantă. Ni s-a arătat, apoi, un „Carnet al deputatului" și ni s-a explicat că este în curs de alcătuire o culegere de legi din rîndul celor ce reglementează activitatea administrativă.

Măsurile întreprinse în județul Bihor își întemeiază șansele de reușită pe faptul că aici au fost propuși și aleși în funcția de primari la comune și orașe, în genere, oameni cu o bună pregătire, dornici să învețe în continuare. Simplificările la care s-a procedat țin așadar seama de acest nou material uman care formează osatura consiliilor, de calitatea lui superioară materializată într-un grad sporit de competență și de mobilitate.

Și fiindcă am abordat acest aspect, nu putem să nu ne referim și la cei care au propus și realizat soluțiile enunțate. La Oradea am întîlnit oameni pe care termenul de activiști, care vine de la activitate, deci de la o formă de muncă vie, dinamică, îi caracterizează definitoriu. Am reținut numele lui Emil Cotoi, secretarul consiliului popular județean. El figurează ca autor sau coautor pe mai toate lucrările concepute și înfăptuite aici.

Stilul nou care se cere a fi introdus în activitatea consiliilor populare nu poate fi decît rezultatul eforturilor de gîndire al celor ce muncesc în acest domeniu, al preocupării lor de a răspunde prin măsuri și metode de muncă adecvate problemelor pe care le ridică procesul perfecționării continue a societății noastre. Oamenii pe care i-am întîlnit în județul Bihor au înțeles exact sensul comandamentului la care sînt chemați să răspundă. Puși să conducă treburile obștești ei se străduiesc să facă din munca lor un act creator. Lucrul e posibil chiar în zona activității administrative. Sau, mai exact, fiind vorba de un domeniu care are atîtea contingențe cu oamenii, cu nevoile lor cotidiene, s-ar zice că această cerință este valabilă în primul rînd aici.

ION PAVELESCU

Extinderea formelor noi de servire în alimentația publică

Ținînd seama de numeroasele propuneri ale consumatorilor, Ministerul Comerțului Interior a luat măsuri pentru extinderea formelor de servire prin unitățile de alimentație publică. Una dintre aceste forme o constituie **servirea pe bază de abonament** în unitățile-pensiune, sau în secțiile-pensiune organizate — pe timpul prînzului — în diverse restaurante.

Odată cu aceasta a fost sporit numărul unităților-pensiune pentru adulți, iar pentru elevi s-au organizat în Capitală 9 secții-pensiune în restaurantele „Moldova", „Feroviarul", „Orizont" etc. Calitatea meniurilor, alcătuite fiecare din trei feluri de mîncare, au determinat o sporire simțitoare a abonamentelor săptămînale. Pensiuni pentru elevi au mai fost organizate și la Cluj, Oradea, Timișoara, Brașov etc.

O altă formă o constituie **servirea de meniuri și preparate culinare pe bază de comandă anticipată.** Ea se practică în restaurantele „Universității", „Carul cu bere", „Mărășești" din Capitală ca și în unitățile de alimentație publică din Brașov, Cluj, Constanța și alte orașe. Se extinde și servirea la domiciliu.

Aprecîind aceste măsuri, socotim necesar să sugerăm ca la pensiunile ce urmează a funcționa în acest an, ca și la alte unități existente în orașele Iași, Craiova, Ploiești etc., să se extindă servirea pe bază de abonament și să se sporească varietatea sortimentelor, prin alcătuirea mai multor meniuri. Totodată, s-ar putea spori desfacerea de preparate și semipreparate prin secțiile „gospodina" din localurile de alimentație publică și din magazinele alimentare, venindu-se în acest fel în sprijinul femeilor ocupate în producție. În sfîrșit, se cere extinsă servirea la domiciliu atît cu preparate culinare, cît și cu produse de cofetărie. Pentru aceasta e nevoie însă de mai multă preocupare din partea direcțiilor comerciale județene.

CURIER CETĂȚENESC ● CURIER CETĂȚENESC ● CURIER CETĂȚENESC

Așteptăm completarea răspunsului

Vă scriu — își începe corespondența sa adresată ziarului cititoarea TEREZ KASTAL — cu revolta omului cinstit care a suferit moral și material pentru o vină pe care n-o are, în vreme ce adevărații vinovați...

Iată pe scurt istoricul întîmplărilor:

„În anul 1966 am primit gestiunea unui bufet din comuna Tulgheș, județul Harghita. Printre alte mărfuri, mi s-a predat și un stoc de țigări fabricate cu 10 ani înainte. Nu mai fusesem gestionară, le-am primit așa cum erau, adică parțial depreciate. Peste un an — cînd am predat bufetul — șeful contabil Alexandru Leopold, deși cunoștea condițiile în care am primit țigările, mi le-a imputat. Tatăl contabilului — merceolog principal — m-a asigurat însă că dacă refuz să preiau o nouă gestiune aceea a depozitului de mobilă, voi fi absolvită de imputație (avea el interes aici). Cum ar fi fost posibil acest lucru? În nici un caz pe cale legală, cinstită. Nu am acceptat. Am plătit imputația de 2 500 lei și am dezvăluit intențiile necinstite ale familiei Leopold. În ziarul „Informația Harghitei" au apărut și cîteva articole în care este vorba de matrapazlîcurile „dinastiei" Leopold, matrapazlîcuri patronate de contabilul șef al cooperativei din Tulgheș. Mult timp după demascarea afacerilor celor doi Leopold, noi locuitorii comunei am așteptat luarea măsurilor ce se impuneau. Am așteptat în zadar. Tatăl contabilului este și acum merceolog principal, în vreme ce fiul (Alexandru Leopold) este tot șef contabil al cooperativei respective. „Dinastia" Leopold continuă să domnească nestingherită. Pînă cînd...?

În sfîrșit, din partea Uniunii Centrale a Cooperativelor de Consum (Centrocoop) ne-a sosit de curînd răspunsul privind măsurile atît de mult așteptate de locuitorii din Tulgheș. „Față de abuzurile constatate în activitatea sa — menționează forul respectiv — contabilul șef Alexandru Leopold a fost scos din funcție". Despre tatăl contabilului nu ne-a sosit însă nici o știre. De ce?

Dispariția „misterioasă" a unui dosar juridic

Acțiunea datează de la sfîrșitul lunii mai a anului trecut. Maltratat și blamat împreună cu întreaga sa familie de frații Traian și Iosif Voicu, primul fost secretar al Comitetului executiv comunal Malu cu Flori, locuitorul Constantin Tudor, salariat la I.A.S. Lăicei, i-a acționat în judecată pentru infracțiunea de injurie și amenințare. După sumedenie de amînări de termene, s-a ajuns, în sfîrșit, la judecarea fondului. Dar, de necrezut! Cauza n-a putut fi dezbătută din cauza dispariției fără urmă a dosarului cu pricina (nr. 4533/968).

— Sînt pur și simplu indignat de cele întîmplate — ne-a scris cititorul NICOLAE BUGHEANU *din com. Malu cu Flori.* Constantin Tudor, tată a cinci copii minori, om cu greutăți materiale, e nevoit acum să cheltuiască din nou alți bani și timp pentru reconstituirea dosarului. Tribunalul județean Dîmbovița trebuie să ia măsuri urgente pentru a elucida misterul acestui caz ieșit din comun".

În urma cercetărilor întreprinse, Procuratura generală a Republicii Socialiste România, spre care am îndreptat această sesizare, ne-a confirmat că, într-adevăr, la termenul fixat, dosarul nu s-a mai găsit în arhivă și că, ulterior, la cererea reclamanților, a fost reconstituit. Prin același răspuns am fost informați că „pentru pierderea dosarului, arhivarul șef, Gh Gh. Georgescu, a fost sancționat cu „mustrare cu avertisment. Aceste măsuri, juste și binevenite, desigur, nu pot fi socotite totuși satisfăcătoare. Ancheta întreprinsă trebuia nu să determine cauzele și împrejurările în care s-a „pierdut" tocmai acest dosar, să elucideze — după cum cerea, pe bună dreptate, cititorul nostru — misterul acestui caz ieșit din comun. Or, tocmai acest aspect esențial a fost trecut cu vederea.

PARTICIPAREA STUDENȚILOR LA CONDUCEREA UNIVERSITĂȚII

Am pășit pragul impozantului palat al Universității craiovene la cîteva zile după încheierea Conferinței locale a Uniunii Asociațiilor Studențești, eveniment însemnat pentru viața celei mai tinere universități din țară, instituție care, în ciuda puținilor ani de activitate, a reușit să-și sape o albie adîncă pe tărîmul învățămîntului nostru.

— Ca participant la desfășurarea dezbaterilor, ce ne-ați putea spune, tovarășe rector, despre spiritul lucrărilor?

— După părerea mea, recenta Conferință a dovedit o mai ridicată maturizare în gîndire, de integrare a studențimii noastre în rosturile universitare, o mai înaltă conștiință a funcției ei sociale. Am ascultat cu plăcere numeroase opinii întemeiate privind cele mai diverse sectoare ale activității noastre. Accentul a fost pus, de-a lungul lucrărilor, pe problemele formării viitoarelor cadre de specialiști. N-au fost discuții sterile, ci cuvinte pline de miez, în care pulsa un interes viu pentru însușirea celor mai recente cuceriri ale științei și tehnicii contemporane. Firește, toate acestea nu puteau fi desprinse de organizarea procesului de învățămînt, de aplicarea cunoștințelor în practică, adică de însăși conducerea universității, cu toate compartimentele ei.

Părerile formulate le considerăm de o deosebită valoare pentru noi cei chemați să orientăm pașii acestui tineret, dornic de perfectă încadrare în circuitul tumultoasei noastre vieți economice și sociale, de valorificare a potențialului lui creator.

— Vorbeați despre funcția socială a studenților. Care sînt coordonatele exercitării ei?

Interviu cu prof. univ. dr. docent Mircea Oprean
rectorul Universității din Craiova

— În primul rînd dorința avidă, aș putea spune, pentru calificare superioară, absolut necesară solicitărilor sporite ale societății noastre. Dorința de formare a unui larg univers politico-profesional. Astăzi perioada de studenție nu este considerată ca un pasaj între liceu și producție, ci una de febrilă activitate desfășurată în diverse direcții. Studențimii noastre patrimoniul și statul i-au deschis porți largi spre viața politică și socială.

În acest climat propice studiului și formării de caractere, se creează puternice opinii de masă care stimulează ceea ce este bun și combat racilele.

Dar în discuții m-a mai impresionat un fapt. Mulți studenți au vorbit despre exemplul ce trebuie să-l dea elevilor din localitate atît în ceea ce privește studiul cît și în comportare. Iată încă un argument care demonstrează funcția socială a studențimii. Dar în afară de aceasta, reprezentarea lor în activitatea senatelor și a consiliilor profesorale, ilustrează pe deplin democrația universitară, investirea studențimii cu încredere și răspundere.

— Vă refereați la activitatea senatelor și consiliilor. De la înființarea lor au trecut cîteva luni, timp suficient pentru formarea unor concluzii. V-am ruga să ne spuneți la ce rezultate ați ajuns.

— Consider că măsura participării studenților în forurile de conducere ale învățămîntului superior este foarte bună, corespunzînd unei cerințe obiective.

Personal sînt în măsură să afirm că senatul universitar craiovean și consiliile profesorale pe facultăți au avut mult de cîștigat din această participare. Prin reprezentanții organizațiilor de tineret am avut certitudinea că măsurile luate concordă cu realitatea. Cu sprijinul lor am căutat soluții mai bune în aplicarea programului de învățămînt, a tipăririi manualelor, în probleme gospodărești.

Prezența studenților a însemnat găsirea unei căi mai bune de comunicare între colegii lor și conducerea universității și facultăților, spre o interpretare constructivă a măsurilor care se iau. Aici e necesar să scoatem în evidență faptul că am deschis un front larg de acțiune pentru îndrumarea studenților, prin intermediul lor, în activitatea lor profesională cît și în cea extrauniversitară.

Senatul este, prin denumire, o instituție a maturității. Nu vreau să zic a senectuții. Încadrarea studenților în senat înseamnă recunoașterea maturității acestora, antrenarea lor la dezbaterea celor mai importante probleme, cu conștiința că participarea este utilă, cu certitudinea că votul lor exprimă punctul de vedere, plin de răspundere civică, morală, politică, punctul de vedere cel mai autentic al colegilor.

Aș vrea să mai spun că prezența studenților în conducerea treburilor universitare ne-a dat posibilitatea să acționăm cu succes în multe resorturi profesionale și chiar sufletești, să ajungem la o mai bună organizare a cercetării științifice prin limitarea frontului de lucru și prin concentrarea atenției numai în direcțiile principale. Și apoi, să o recunoaștem, contactul cu studenții, în senat sau consilii, ne-a dat posibilitatea să vedem mai clar unele lucruri.

— În final, încă o întrebare: cum apreciați apropiata Conferință pe țară a U.A.S.R.?

— Cred că lucrările ei vor aduce o contribuție utilă, valoroasă la dezvoltarea învățămîntului nostru superior, pe calea înfăptuirii Directivelor partidului privind această problemă de importanță națională. De aceea ea este privită și așteptată cu interes nu numai de studenți ci și de cadrele didactice.

CONST. SÎRBU

Noi cinematografe și grădini de vară

În cadrul acțiunii de extindere a rețelei cinematografice, pe lîngă noua și moderna clădire a cinematografului „Favorit" cartierul Drumul Taberei din Capitală — dată recent în folosință — în acest an se mai construiesc șapte localuri de cinematografe în orașele **Brașov, Galați, Arad, Piatra Neamț, Alba Iulia, Miercurea Ciuc și Sf. Gheorghe.**

Concomitent, se efectuează ultimele pregătiri pentru sezonul estival, prin renovarea și amenajarea unor grădini de vară. În Capitală, în incinta grădinilor-cinematograf „Progresul" (Parcul Libertății), „Moșilor" (Calea Moșilor), și „Aurora" (Bd. Gheorghi Dimitrov), se toarnă pardoseală de beton. Alte lucrări de amenajare se efectuează la grădinile „Doina", „Tomis", „Rahova", etc. Vor fi puse la dispoziția spectatorilor și cinematograful în aer liber de pe stadionul „Dinamo", cu condiții de vizibilitate pentru circa 3 000 de persoane, precum și cel din Parcul Expoziției Economiei Naționale, cu o capacitate de 2 500 de locuri.

Bucureștenilor le va mai fi oferită și o altă surpriză plăcută: redarea în folosință a Arenelor Libertății atît pentru vizionări de filme, cît și pentru reprezentarea unor spectacole de teatru, a unor spectacole de estradă etc.

TEATRE

Singe vienez: Teatrul de Operetă (14 80 11) ora 19,30; **Enigma Otiliei:** Teatrul Național „I. L. Caragiale" sala Comedia (14 71 71) ora 19,30; **Ucigaș fără simbrie:** Teatrul de Comedie (16 64 60) ora 20; **Meteorul:** Teatrul „Lucia Sturdza Bulandra" sala din bd. Schitu Măgureanu 1 (14 60 60) ora 20; **Tandrețe și abjecție:** Teatrul „Lucia Sturdza Bulandra" sala Studio (12 44 16) ora 20; **Iona** — premieră: Teatrul Mic (15 65 88) ora 20; **Vijelie în crengile de sassafras:** Teatrul „C. I. Nottara" sala din bd. Magheru 20 (15 93 02) ora 19,30; **Enigmatica doamnă „M":** Teatrul „C. I. Nottara" sala Studio ora 20; **Omul care a văzut moartea:** Teatrul Giulești (18 04 85) ora 19,30; **Doamna de la Maxim:** Teatrul „Barbu Delavrancea" (12 27 45) ora 20; **Ciocîrlia:** Studioul Institutului de artă teatrală și cinematografică „I. L. Caragiale" (15 72 59) ora 19,30; **Aventurile lui Plum-Plum:** Teatrul „Țăndărică" sala din Calea Victoriei 50 (15 23 77) ora 17; **A fugit un tren:** Teatrul „Țăndărică" sala din str. Academiei 28—30 (16 14 92) ora 17; **Femei, femei, femei:** Teatrul „C. Tănase" sala din Calea Victoriei 174 (15 04 18) ora 19,30; **Circul Orion** (R.P. Bulgaria): Circul de stat (11 01 20) ora 19,30; **Concert simfonic:** Dirijor Mihai Brediceanu — Artist emerit: Ateneul Român ora 20.

CRONICA TEATRALĂ

Teatrul „Victor Ion Popa"-Bîrlad

„Și soarele are pete" de Leopold Lahola
„Iertarea" de Ion Băieșu

Într-o direcție de scenă mai autoritară și mai limpede decît cea a lui Cristian Nacu, piesa lui Leopold Lahola *„ȘI SOARELE ARE PETE"* ar fi putut fi o alegere inspirată pentru repertoriul teatrului bîrlădean. Amestec de dramă psihologică și farsă, cu tramă polițistă, piesa se înfățișează eterogen, dar nu confuz. Începe vijelios: gangsteri (Domnul Robert — capul și Gogo — mîna), furt, urmărire, ceartă. Dar enigmele se limpezesc fără amînare, și suspense-ul, din ce în ce mai puțin susținut de acțiune, trece întîi pe seama elementelor de farsă, (qui-pro-quo-ul geamantanelor furate, găsite, recunoscute, pentru a fi din nou pierdute și reprimite în cele mai nepotrivite momente, e numai un exemplu) pentru a deveni autentic și întens abia spre final, o dată cu interiorizarea conflictului, Thriller-ul se desființează de la sine și cu bună știință la apariția Polițistului prost și încrezut, caraghios, el nu poate reprezenta un adversar activ, deci încercarea polițistă e sortită pieirii prin înaniție. Apoi, autorul începe să-și refuze treptat prilejurile de a provoca rîsul; la rîndul ei, dominanta comică se destramă, rîsul dispare pe măsură ce caracterele se împlinesc stăpînind atenția spectatorilor. În cele din urmă în centrul piesei rămîne Gogo, singur cu sine însuși, și întreaga piesă se dovedește a fi fost drumul său de la seninătate la îndoială, de la inocență la tragică înțelegere. Ciudata degenerare a acestui erou tragic o retrăiește pe scenă actorul debutant Sorin Stratilat. Crispat, uneori, depășit de intensitatea desfășurării dramatice pe alocuri, el creează totuși un personaj complex, trist și comic, sălbatic și duios, cel mai real din spectacol. Zaharia Volbea, interpretul lui Tomy (clasicizatul dur, vulnerabil, al filmelor de gangsteri) oscilează monoton între demonic și nevrotic, lipsind, prin penuria mijloacelor de expresie, personajul de verosimilitatea pe care partitura i-ar fi oferit-o. Valy Mihalache — Tereza — reușește să-și parcurgă rolul îngrijit, fiind o prezență strict necesară și nimic mai mult. În sfîrșit Polițistul, rol unic dar important: Polițistul n-are nume pentru că este doar o marionetă; reprezintă forța lucrurilor, care oricît ar fi de opacă, triumfă totdeauna, fără excepție, asupra celor ce nu-i acordă considerația cuvenită. Ion Andrei îl joacă șarjat, rudimentar. În general limitîndu-se la redarea respectuoasă a textului, regizorul Cristian Nacu îi evidențiază fără voie lipsa de cenzură stilistică, pe alocuri chiar dramaturgică, astfel încît, întregul conținut tragic și umanitar al piesei trece aproape neobservat, neglijat, învăluit în sclipirea de sevă și pitoresc a replicilor.

Nici *„IERTAREA"* lui Ion Băieșu — s-a scris nu odată — nu este o piesă senină, relaxantă. Slabi sau puternici, frumoși, uriți, săraci cu duhul ori cu sufletul, oamenii trăiesc și se zbuciumă în căutarea unui post, a unei meniri. Într-un decor întunecat, apăsător, pustiit parcă de prezența copleșitoare a timpului, apărținînd lui Mircea Rubinski, spectacolul Vioricăi Petre este o descifrare modestă și corectă a textului. Greul piesei — limpezirea dezbaterii de idei, generarea și degenerarea relațiilor dintre caractere — cade, uneori intenționat, alteori rătăcit, pe umerii actorilor care își dau osteneala dar nu pot face minuni. Sybilla Oarcea se adaptează Liei fără efort, firesc și autentic. De la șovăială la tiranie, de la incandescență la sfîrșeală, ea lansează și menține ritmul și intensitatea spectacolului, secondată de loc negligibil de Smaranda Manoliu Herford — fermecătoare în rolul de compoziție al bătrînei, — și de Constantin Doljan — insinuant și perfid în rolul lui Cornel. Atmosfera este însă spartă nu o dată deranjant, de jocul îmbîcsit și zgomotos, sărac în argumente actoricești al lui Constantin Petrican interpretul lui George.

După două spectacole, pare evident că teatrul din Bîrlad ocolește onest insuccesele, dar e ocolit de marile succese.

EVA HAVAS

Teatrul și publicul său

Ion Jivan
directorul Teatrului de Stat din Arad

Indiferent de stadiul evoluției lor spirituale, de gust sau de preferințe, principalul punct de interferență a diverselor categorii de spectatori rămîne **interesul constant pentru problemele actualității imediate.** Imaginea, realității, transfigurată pe scenă în momentele esențiale, subliniată în dialectica ideilor și faptelor sale de viață, înfrumusețată în ceea ce are sublim, explicată în ceea ce-i odios și repugnă, desenată prin făptura vie a omului-actor, atrage, farmecă, interesează. Printr-un concurs favorabil de împrejurări, am programat timp de patru luni numai piese originale. Teatrul a avut săli pline din noiembrie și pînă în martie și numai la unele piese.

Am experimentat ideea de largă diversitate a repertoriului, de echilibru al diverselor categorii de piese, urmînd o diagramă largă, poate riscantă, amenințată uneori de facil, niciodată însă compromisă prin lipsă de calitate.

Cu un „Vlaicu Vodă" și „Iertarea", cu „Procesul Horia" și „Opinia publică" urmate de „Țara fericirii" de Tudor Mușatescu, chiar de un spectacol muzical „Farfurii zburătoare la revistă" și, în sfîrșit, de un spectacol liric inedit „A iubi e primăvară" (o mică antologie de poezie românească), am întrunit în cele două săli de spectacole ale teatrului nostru (șapte pînă la nouă spectacole pe săptămînă) sufragii largi, unanime în unele cazuri, mai reduse, dar vădind o anumită calitate a exigențelor, în altele. Am putut astfel trage noi înșine concluzia că **echilibrul dintre teatru-școală** (completat ulterior cu un spectacol cu totul deosebit, piesa „Neînțelegerea" de A. Camus) **și teatrul de largă popularitate** (incluzînd aci și ceea ce numim generic divertisment) **se impune în condițiile unui teatru unic în oraș ca un fapt firesc.**

Un profil teatral de diversitate și actualitate este mai mult decît necesar într-un teatru de categoria celui din care facem parte. (teatru unic în Arad). Urmărirea unui indice calitativ cît mai ridicat, abordarea genurilor celor mai diverse capabile să asigure tuturor categoriilor de spectatori satisfacții artistice majore rămîn coordonate vitale ale relației teatru-public.

Am avut curiozități legitime în timpul convorbirilor noastre cu publicul (cea mai recentă a avut loc cu cîteva zile în urmă). Ce a fost oare interesant în repertoriul actualei stagiuni și ce ne vor cere pentru cea viitoare? Am constatat o mare seriozitate a publicului cînd e vorba de teatru. Respectul ce i-l poartă, ideea de stimă pentru un act de cultură s-a oglindit de fiecare dată în cerințe mai mult decît întemeiate. Preferind și pretinzînd ceea ce este realmente bun, publicul discerne categoriile ce-l interesează, optează pentru acelea ce corespund unor anume stări spirituale. Nu întîmplător în aceste momente ale dezvoltării sale publicul caută piesa istorică de mare ecou patriotic dar și comedia satirică. Intuiția pentru trecutul eroic, grija pentru asanarea moral-etică a vieții sale prezente se exprimă astfel într-un fel care creează un moment favorabil pentru teatru. Spectacolul pentru copii (basmul), piesa pentru tineret, mereu solicitate, converg cu atenția socială sporită pentru tinerele generații.

Nu este dificil să se sesizeze un anume „pragmatism" în cele de mai sus. Ideea de utilitar nu trebuie ignorată în teatru, ea devenind primejdioasă doar prin exclusivism și noncalitate. Așa cum nu trebuie ignorată nici necesitatea subordonării teatrului față de publicul său, evitînd bineînțeles obligatoriu, pericolul vulgarizării idealurilor artistice și estetice ale artei spectacolului. Totul este o problemă de echilibru, de raporturi, proporții, opțiuni. A le preciza cu minimum de risc și maximum de siguranță este o chestiune de gîndire, de maleabilitate, de eliberare de orice prejudecată sau modă, de apropiere sinceră de cei ce la urma urmei califică, resping, aprobă: cumpără biletele de intrare în teatru.

Memento

CINEMATOGRAFE

SELECȚIA NOASTRA
● ● ● — filme foarte bune
● ● — filme bune
● — filme mediocre
Fără nici o notație — film slab.

● ● **Comedianții:** Patria (11 86 25), orele 11 — 14 — 17 — 20; ● ● **Pipele:** Republica (11 03 72) orele: 9,30 — 11,45 — 14 — 16,30 — 18,45 — 21;
● **Adio, Gringo!:** Luceafărul (15 87 67) orele: 9 — 11,15 — 13,30 — 16 — 18,30 — 21; București (15 61 54) orele: 8,45 — 11 — 13,30 — 16 — 18,30 — 21; **Favorit** (Drumul Taberii) orele: 10 — 13 — 15,30 — 18 — 20,30;
● ● **Crimă în stil personal:** Festival (15 63 84) orele: 9 — 11,15 — 13,30 — 16 — 18,30 — 20,45;
● ● **Răutăciosul adolescent:** Victoria (16 28 79) orele: 8,45 — 11 — 13,30 — 16 — 18,30—20,45; Excelsior (18 10 88) orele: 9 — 11,15 — 13,30 — 16 — 18,30 — 20,45;
● ● **Călugărița și comisarul:** Central (14 12 24) orele: 8,45 — 10,30 — 12,15 — 14 — 15,45 — 17,30 — 19,15 — 21;
● **Preludiu:** Lumina (16 23 35) orele: 18,30; 20,45
● **O fată fericită:** Lumina orele 8,45—16,15 în continuare
● ● ● **Rio Bravo:** Doina (16 35 38) orele: 11,30 — 16 — 19,30; Arta (21 31 86) orele: 8,45 — 17 în continuare; 20;
● ● **Oameni împietriți:** Union (13 49 04) orele: 15,30 — 18 — 20,30;
● **Pe plajele lumii:** Feroviar (16 22 73) orele: 8,30 — 10,30 — 12,30 — 14,30 — 16,30 — 18,45 — 21; Modern (23 71 01) orele: 9,30 — 11,45 — 14 — 16,15 — 18,30 — 20,45;
● ● **Riscurile meseriei:** Grivița (17 08 58) orele: 9 — 11,15 — 13,30 16 — 18,15 — 20,30; Melodia (12 06 88) orele: 9 — 11,15 — 13,30 — 16 — 18,15 — 20,30; Flamura (23 07 40) orele: 9 — 11,15 — 13,30 — 16 — 18,15 — 20,30;
● ● ● **Columna** (ambele serii) Înfrățirea (17 31 64) orele: 15,30 — 19;
● **Rolls Royce-ul galben:** Buzești (15 62 79) orele: 15,30 — 18;
● ● **Romanță pentru trompetă:** Buzești orele 20,30;
● ● ● **Un om pentru eternitate:** Dacia (16 26 10) orele: 8,45—15,45 în continuare; 18,15 — 20,45;
● **Pașa:** Bucegi (17 05 47) orele: 9 — 11,15 — 13,30 — 16 — 18,15 — 20,30; Giulești (17 55 46) orele: 15,30 — 18 — 20,30; Aurora (35 04 66) orele: 9 — 11,15 — 13,30 — 16 — 18,15 — 20,30;
● ● **Aventurile lui Tom Sawyer:** ● ● **Moartea lui Joe Indianul:** Unirea (17 10 21) orele: 15,30 — 19;
● ● ● **Prințesa:** Lira (31 71 71) orele: 15,30 — 18 — 20,15; Cosmos (35 19 15) orele: 15,30 — 18 — 20,15;
● **Pe teren propriu:** Drumul Sării (31 28 13) orele: 15 — 17,30 — 20;
● ● **Profesioniștii:** Ferentari (23 17 50) orele: 15,30 — 18 — 20,15;
● **Marele șarpe:** Cotroceni (13 02 56) orele: 15,30;
● ● ● **Gustul mierii:** Cotroceni orele: 18 — 20,30;
● ● ● **La est de Eden:** Floreasca (33 29 71) orele: 9 — 11,30 — 14,30 17,30 — 20; Gloria (22 44 01) orele: 9,30 — 12 — 14,30 — 17 — 19,30;
● **Pentru încă puțini dolari:** Volga (11 91 26) orele: 9—15,30 în continuare; 18 — 20,30; Mioriița (14 27 14) orele: 9 — 11,15 — 13,30 — 16 — 18,30 — 20,15;
● ● **Feldmareșala:** Viitorul (11 48 03) orele: 15,30 — 18;
● ● **Drumuri:** Viitorul orele: 20,30;
● **Neînțelesul:** Moșilor (12 52 93) orele: 15,30 — 18;
● ● **Cele trei nopți ale unei iubiri:** Moșilor orele: 20,30;
● ● **„...Apoi s-a născut legenda":** Popular (35 15 17) orele: 15,30 — 18 — 20,30;
● ● **Căderea Imperiului Roman:** Munca (21 50 97) orele: 15;
● ● ● **Magazinul de pe strada mare:** Munca orele: 20;
● ● **Tată de familie:** Tomis (21 49 46) orele: 9—15,45 în continuare; 18,15 — 20,30;
● **Duelul lung:** Flacăra (21 35 40) orele: 15,30 — 18;
● ● **Mesteacănul:** Flacăra orele: 20,30;
● **Veșnicul înființat:** Vitan (21 39 82) orele: 15,30 — 18;
● ● ● **Tandrețe:** Vitan orele: 20,30;
● ● **Expresul colonelului Von Ryan:** Rahova (23 91 00) orele: 15,30 — 18;
● ● **Valea:** Rahova orele: 20,30;
● ● ● **Becket:** Progresul (23 94 10) orele: 15,30 — 19;
● **Pensiune pentru hoteli:** Pacea (31 32 52) orele: 15,45; — 18 — 20,15;
● **Urletul lupilor:** Crîngași (17 38 81) orele: 15,30 — 18 — 20,15;
Filme documentare: Timpuri Noi (15 61 10) orele: 9—21 în continuare;
CINEMATECA: Cîntînd în ploaie orele: 10 — 12,30 — 14,30 — 16,30.

TELEVIZIUNE

10,30: TV pentru specialiști: Medicină; 11: Limba rusă. Lecția 52 (reluare); 11,30: Limba spaniolă. Lecția 54; 12: Consultații pentru elevi (clasa a IX-a); 17,30: Telex TV; 17,35: Actualitatea economică; 18,05: Limba spaniolă. Lecția 54 (reluare); 18,30: Ateneul tineretului; 19: Telejurnalul de seară; 19,30: Muzică populară românească; 20: Film artistic: Gioconda fără surîs; 21,35: Reflector; 21,50: Mult e dulce și frumoasă; 22,15: Telegiob; 22,35: Telejurnalul de noapte.

BREVIAR

● JOI SEARA, *pe scena Operei maghiare din Cluj a avut loc un spectacol cu drama muzicală „Păienjenișul" de Toma Prosev, prezentat de artiștii Teatrului popular macedonean din Skoplje.*

● ÎN CADRUL *relațiilor culturale româno-italiene joi după-amiază s-a deschis la Muzeul Banatului din Timișoara, sub auspiciile Comitetului de Stat pentru Cultură și Artă, expoziția „Desene napolitane din secolele 17-18", prezentată de către Direcția galeriilor de artă din Campania (Italia).*

● MAGAZINUL „MUZICA" *al Uniunii Compozitorilor va găzdui, începînd de la 15 aprilie, o expoziție documentară muzicală din R. F. a Germaniei. Expoziția va fi prezentată, de asemenea, în orașele Cluj și Brașov.*

● LA NEW DELHI *va avea loc, la 14 aprilie, vernisajul unei expoziții românești de artă populară.*

● ÎN SALA SAVOI *a Teatrului Constantin Tănase are loc astăzi, la orele 18, vernisajul expoziției de caricaturi a graficianului Octavian N. Covaci. Expoziția este organizată de săptămînalul „România literară".*

● IN CADRUL *acțiunilor prilejuite de aniversarea a 20 de ani de cinematografie nouă în România, la Rabat (Maroc) se vor deschide, la 14 aprilie, Zilele filmului românesc. Vor fi prezentate filmele artistice „Zodia fecioarei", „Vîrstele omului, „Gaudeamus", „Harap-Alb", „Dragoste la zero grade", „Legenda", precum și o serie de scurtmetraje, printre care un documentar consacrat pictorului Țuculescu, și peliculele „Țara Bîrsei", „Terra", „Tensiune la Becket". Cinecluburile marocane, în colaborare cu Asociația cineaștilor din țara noastră, vor prezenta, la rîndul lor, filme românești.*

● CU CONCURSUL *Fondului plastic va fi prezentată în Capitală, începînd de la 14 aprilie, o expoziție de sculptură, în aer liber, pe una dintre arterele centrale ale orașului, Calea Victoriei, la nr. 172. Vernisajul constituie un debut în acest an al acțiunilor de acest gen.*

● ÎN CADRUL *unei ample acțiuni de valorificare a fondului de opere aparținînd școlii românești de pictură, la Muzeul de artă din Constanța a fost deschisă expoziția omagială „Nicolae Tonitza".*

Studenții Institutului Politehnic din București într-o sală de demonstrații practice, însușindu-și noi cunoștințe despre motoarele cu ardere internă. Ei se inițiază, sub conducerea prof. dr. ing. George Bărănescu, rectorul Institutului Foto: AGERPRES

DOUĂ CĂRȚI DE CRITICĂ *)

Aurel Martin

CRONICA LITERARĂ

Încercarea lui Henri Zalis de a defini romantismul românesc, în datele și manifestările lui esențiale, prezintă, fără îndoială, interes. Chiar dacă, în unele privințe, cercetătorii anteriori au fixat jaloane orientative de incontestabilă însemnătate, integrînd fenomenul în procesul de dezvoltare a literaturii noastre sau delimitîndu-l în funcție de specificul cutărui scriitor pașoptist sau post-pașoptist. Jaloane pe care H. Zalis le are, de altfel, în vedere, fără a epuiza, se înțelege, bibliografia existentă. Cum n-a epuizat-o, evident, nici pe cea (uriașă!) consacrată mișcării romantice europene de către diverși comentatori de peste hotare. Întemeindu-se, așadar, pe cîteva texte stimulative, el se ocupă, succesiv, de specificul romantic de cauzalitatea romantismului, de raportul dintre romantism și scolile naționale, de originalitatea romantismului românesc, de situația acestuia în contextul altor curente, de creativitate romantică, de influențele exercitate de „romantica" apuseană asupra romantismului românesc și de reacția acestuia din urmă, de supraviețuirea romantismului în semănătorism și suprarealism, de perenitatea atitudinii romantice etc. Accentul principal cade aici, pe două laturi ale chestiunii: nota aparte reprezentată de romantismul românesc, în perspectivă europeană, și valoarea lui de durată.

Spre deosebire de cel occidental, romantismul românesc, arată H. Zalis, nu are caracter de revoluție literară și nu se afirmă, deci, ca replică la vreun curent precedent. El izbucnește ca expresie a epocii prepașoptiste și pașoptiste și poartă puternic însemnele momentului social-politic. E, ca atare, unitar, precumpănitor activ, patriotic, faustic, prometeic. Cel puțin în etapa lui militantă. În al doilea rînd, tot spre deosebire de cel occidental, el manifestă o longevitate deosebită, cunoscînd, crede H. Zalis, patru faze: a) de inițiere (1821—1848), cînd e eclectic și, prin Cîrlova și Grigore Alexandrescu, e tributar unor modele inspiratoare; b) luptătoare (1848—1866), ilustrată de Bălcescu, Boliac, Bolintineanu, Kogălniceanu, Russo, Alecsandri; c) de plenitudinea artistică (1866—1889), prin Eminescu; și d) finală (1889—1904) reprezentată de Odobescu, Hașdeu, Macedonski, Delavrancea, Vlahuță, Sadoveanu, Goga.

Puncte de vedere interesante, firește, dar nu mai puțin discutabile. Căci, fenomen prin excelență mobil și contradictoriu, înrobit ideii de individualitate și de subiectivitate, romantismul românesc e, în realitate, de la început diversificat. Și prin temperamentul personalităților ce-l susțin, și prin aspectele de continut (mai exact spus: de atitudine) pe care le pune în lumină. Încît, în fiecare fază se pot distinge și alte linii de forță decît cele relevate de H. Zalis și la aproape fiecare autor și alte note decît cele socotite cardinale. Bolintineanu, spre exemplu, nu scrie doar legende istorice, ci și balade fantastice, nu numai elegii patriotice, ci și poeme byroniene. Și nu e doar cazul lui. Ca să nu mai vorbim, pentru momentul preeminescian, de orientarea spre exotic și cetos a cîtorva dintre romanticii minori. Diversificare evidentă, dacă lăsăm la o parte orice prejudecăți și considerăm fenomenul în toată complexitatea lui. Cît privește periodizarea propusă, nu e greu de sesizat că ea se bazează, în cîteva locuri, pe artificii greu de acceptat. Kogălniceanu, bunăoară, e trecut ca reprezentant al „fazei luptătoare". Ca și Bălcescu. Dacă îi judecăm prin prisma rolului avut în revoluție, da. Prin ce e însă autorul **Tainelor inimii** un romantic? Prin programul **Daciei literare?** Dar revista a apărut în 1840. Deci în plină „fază de inițiere". Faza finală, apoi, circumscrisă între 1889 și 1904, s-ar deschide prin Al. Odobescu. Numai că operele romantice ale acestuia apar mult mai înainte (**Mihnea Vodă cel Rău**, în 1857, iar **Doamna Chiajna**, în 1860). După 1889, autorul lui **Pseudokinegetikos** (operă de tinută clasicistă, tipărită în 1874) nu mai scrie aproape nimic. Hașdeu, la rîndu-i, spirit eminamente pașoptist, publică **Răzvan și Vidra** în 1867. Sadoveanu nu e romantic doar în cele patru volume editate în 1904, ci și în cele următoare, depășind (ca și Goga, de altfel) granița lui 1904. Orice periodizare e, desigur, relativă și elastică. Ea presupune, însă, respectarea unor criterii. Măcar de cronologie.

H. Zalis are, totuși, dreptate să nu vadă în Eminescu pe ultimul reprezentant al romantismului românesc. Aș merge chiar mai departe, considerînd momentul semănătorist ca un nou val, de resurecție a mișcării, așa cum l-au înțeles și protagoniștii lui, reclamîndu-se de la tradiția pașoptistă și eminesciană. Purtînd, se înțelege, însemne particulare. Altele la Iorga, la Sadoveanu, la Goga sau la Iosif. De altfel, dacă H. Zalis ar fi fost consecvent cu sine însuși, n-ar fi socotit anul 1904, an final al mișcării, ci, în consonanță cu ideea de perenitate, ar fi înregistrat în schema evoluției romantismului românesc și reînvierea lui în anii noștri, dominînd chiar o parte însemnată a literaturii postbelice, ca viziune și modalități de expresie.

Dincolo de toate acestea, cartea lui Henri Zalis se înscrie printre încercările de sinteză meritorii. Pentru că, la drept vorbind, în ansamblul ei, reconstituie un fenomen dintre cele mai complexe și mai de durată ale literaturii noastre, relevîndu-i cîteva din liniile directoare și din dimensiunile specifice.

„Marginaliile" lui Leon Baconsky aparțin unei alte structuri. Spirit universitar, educat la școala lui D. Popovici și Ion Breazu, autorul acestor studii, articole și medalioane se apleacă asupra materiei cu pasiunea eruditului căruia nimic nu trebuie să-i scape. Încît impresia e că, înainte de a-și fi format o părere definitivă, interpretul a parcurs toată (sau aproape toată) bibliografia problemei. Prilej de a reevalua contribuții anterioare și de a purta un implicit și fertil dialog cu preopinenții. Ciclul de „prospecțiuni" închinat lui Octavian Goga, Emil Isac și Adrian Maniu e, în sensul acesta, concludent: el reface harta opiniilor exprimate de contemporani în legătură cu poezia celor trei lirici și se constituie ca bun punct de plecare (în tradiția lui D. Popovici) al unor cercetări personale pe care le bănuiesc pe șantier. El demonstrează discernămînt, informație, probitate științifică, sete de cunoaștere. Virtuți ce caracterizează și alte texte ale volumului. Bunăoară, cel configurat în jurul definirii personalității lui Panait Istrati și al monografiei dedicate acestuia de Al. Oprea. Text care propune atenției și interesante puncte de vedere referitoare la specificul artei istratiene, dar și un bogat material de referințe necunoscut, la ora aceea, monografistului.

Temperamentul echilibrat, receptiv la modalități literare diverse, Leon Baconsky operează fără prejudecăți. Scrie, în consecință, și despre Sadoveanu, și despre N. Dunăreanu, și despre Eminescu, și despre Agatha Grigorescu-Bacovia, încercînd mereu o adecvare la obiect și la subiect. Rezultatele sînt, inevitabil, variabile. Întotdeauna utile însă istoricului literar. Chiar dacă scara de valori a criticului se arată a fi, prin compararea părerilor formulate pe marginea unuia sau altuia dintre scriitori, nu îndeajuns de nuanțată. Și chiar dacă față de unii manifestă o înțelegere exagerat de binevoitoare. E cazul mai ales al acelor poeți, prozatori sau critici fată de opera cărora nu s-au exprimat încă judecăți suficient de ferme pentru a putea îngădui disocieri ori delimitări. Cînd, dimpotrivă privirea lui Leon Baconsky se oprește asupra valorilor incontestabile, analizele sale se impun prin pertinență. Mă gîndesc la studii ca **Poezie și adevăr sau despre realismul lui Mihail Sadoveanu** (cu observații de autentică finețe), **Perpessicius, poetul Ion Marin Sadoveanu** (veritabilă micromonografie), la cronici ca acelea iscate de lectura unor romane călinesciene (**Enigma Otiliei și Scrinul Negru**), dar îndeosebi la excelentul eseu intitulat **Simbol și motiv romantic în „Cîntare omului"**. Gîndit pe coordonate comparatiste, ca studiu de teme și motive, acesta urmărește evoluția simbolului polivalent al umbrei în poezia universală și în cea românească, pentru a sublinia valoarea de sinteză a semnificațiilor cuprinse în viziunea arghezlană. E, de altfel, după credința mea, și direcția în care Leon Baconsky își vădește, în forme optime, vocația de istoric literar.

*) Henri Zalis, **Romantismul românesc**, E.P.L., 1968; Leon Baconsky, **Marginalii critice și istorico-literare**, E.P.L. 1968.

UNA PE ZI
de MATTY

— ...și nu vă mai jucați cu problema balansoarelor și leagănelor din parcuri, că nu sînteți copii! Că dacă vine un nenea și ne întreabă ce mai ala-bala-portocala, facem cu toții buba!...

MICA PUBLICITATE

CERERI ȘI OFERTE DE SERVICIU

BANCA de investiții — str. Doamnei nr. 4, tel. 15 14 17, angajează: șef depozit, tipăritor tipar plane cu respectarea condițiilor prevăzute de indicatorul de pregătire și stagiu, bufetieră, muncitor necalificat, îngrijitoare. (990)

ÎNTREPRINDEREA de aprovizionare a municipiului București, str. General Florescu nr. 8, sector 4, angajează: merceologi II, mecanici locomotivă Diesel, șoferi, automacaragii, mecanici auto, paznici. Angajăm tovarăși cu domiciliul în București și pînă la 50 km. Informații biroul personal. Tel. 14 43 36/95. (987)

I.S. Reclama Comercială angajează: șef serv. producție, economist organizarea muncii — temporar (poate fi și pensionar), maistru electromecanic, tehnician tehnolog normator, lăcătuși categ. 6—7, matrițer categ. 8, mecanic întreținere utilaj mase plastice categ. 7—8, instalator întreținere categ. 6—7, zugrav categ. 5—6, strungar categ. 5—6, vopsitor industrial categ. 5—6, și pictori categ. 6, 7, 8, toți cu domiciliul stabil în București. Candidații se pot prezenta zilnic între orele 12—15, la biroul personal în str. 30 Decembrie nr. 64 (Piața de flori). (979)

BAZA de desfacerea produselor petroliere, cu sediul în București, str. General Budișteanu nr. 11 bis — sectorul 7, angajează pentru unitățile sale din Capitală: vînzători produse petroliere (7—8 clase), dactilografe, șef garaj, șoferi, magazioneri, planificatori transporturi, muncitori necalificați. Relații suplimentare la telefonul 13 38 10, interior 154 — 170 între orele 7—15,30 zilnic. (907)

CAUT femeie externă, îngrijire copil 1 an și jumătate. Tel. 35 55 94. (6646)

CAUT femeie supraveghere copil 3 ani. Cartier Militari, bloc 12, sc. C., apart. 108 (orele 17—20). (6596)

ANGAJEZ lunar femeie pentru îngrijire bolnavă. Tel. 15 88 03, ora 7—8 dimineata. (6538)

CAUT fată îngrijire copil un an. Cartier Rahova. Tel. 41 00 91. (6611)

CAUT serviciu jumătate normă administrație bloc. Cunosc administrație, contabilitate financiară. Tel. 51 23 92. (6567)

DOAMNĂ — îngrijesc preșcolari, domiciliul meu — Batiștei, orele 6,30—17,30. Tel. 51 40 91. (6490)

LOCUIESC Piața Coșbuc, îngrijesc copii între 2—5 ani la domiciliul meu. Tel. 41 44 05, orele 17—21. (6664)

O.S.E.P. — București, Piața Scînteii 1, tel. 17 60 10 interior 1848, angajează urgent planificator unu cu salariu 1 300 lei (post temporar) cu îndeplinirea condițiilor de studiu și stagiu. (898)

ÎNTREPRINDEREA Comerțului cu ridicata pentru produse alimentare cu sediul în Piața Cosmonauților nr. 8, sectorul I, angajează urgent agenți primitori cu salarizare între 955—1 160 lei lunar, muncitori necalificați cu salarizarea următoare: categoria II lei 925—1 075 și categoria III lei 1 025—1 180. Informații se pot primi la telefonul 13 81 97 biroul personal. (716)

ÎNTREPRINDERE de stat, cu sediul în București, str. Biserica Amzei nr. 23, sectorul 1, angajează cu buletin de bucurești: tîmplari de mobilă, machetiști, vopsitori duco, electricieni automatizări. (902)

DACTILOGRAFĂ principală angajează urgent Direcția generală de piese de schimb și livrări, din M.I.C.M. Tel. 13 00 91. (903)

I.P.C.M. — Calea Victoriei 218 — angajează urgent portari, informații — tel. 14 77 32 sau 15 37 10. (904)

ÎNTREPRINDEREA VINALCOOL — București — angajează contabili principali. Solicitanții vor trebui să îndeplinească următoarele condiții: vechime 5—7 ani și studii medii. Relații suplimentare tel. 35 11 50 int. 94. (908)

HIPODROMUL republican de stat București — bd. Bucureștii Noi nr. 216, tel. 17 58 00, angajează de urgență statistician II. (909)

ÎNTREPRINDEREA de industrie locală „Precizia" din str. Theodosie Rudeanu nr. 12—14, angajează de urgență: strungari, lăcătuși, forjori, frezori, șlefuitori, sudori electrici, conducători — auto, macaragii — auto, turnători, merceologi — aprovizionare și muncitori pentru calificare. Solicitanții se vor adresa la sediul întreprinderii la tel. 18 34 00. (910)

INSTITUTUL de studii, experimentări și proiectare pentru industria celulozei, hîrtiei, fibrelor artificiale și valorificarea stufului — I.P.C.F.S. — angajează: portari, ingineri mecanici. Solicitanții se vor adresa în Calea Victoriei nr. 48—50, la tel. 16 32 17, interior 901 sau 14 06 57. (911)

ÎNTREPRINDEREA Instalații București, str. Pictor Verona 17, sectorul 1, angajează pentru București, electricieni, conexioniști, lăcătuși stații electrice, sudori — caloriferiști, tinichigii ventilație și dactilografe cu îndeplinirea condițiilor legale. Informații la tel. 12 65 00, int. 6 — serviciul producției. (882)

ÎNTREPRINDERE de stat, cu sediul în București, str. Biserica Amzei nr. 23, sectorul 1, angajează cu buletin de București: ingineri principali electroniști, fizicieni, tîmplari de mobilă, vopsitori duco, vulcanizatori presă. (885)

CAUT persoană serioasă, să cunoască germana. Tel. 32 69 02, între 18—22. (7395)

ÎNTREPRINDEREA 11 Instalații — montaje București, str. Popa Tatu nr. 26, sector 7, angajează: contabil I, șef depozit sau magazioner materiale sanitare, electrice, încălziri centrale, tehnicieni normatori în instalații pentru șantierele din București și Slobozia, cu respectarea condițiilor de studii și stagiu cerute de nomenclator. Prezentarea zilnic la sediul întreprinderii, între orele 12—15. (892)

I.I.S. Electrotehnica București, Șos. Orhideelor nr. 27—29, sectorul 7, angajează de urgență: economiști principali salarizare — normare, ing. principali — salarizare — normare, tehnician I — salarizare — normare, merceolog — serviciul aprovizionare, mecanici de întreținere — categ. 5—8, bobinatori, categ. 3—5, strungari — categ. 3—6, bucătari creșă, magazioneri aprovizionare. Menționăm că angajăm numai persoane cu domiciliul stabil în București sau comune subordonate. Prezentarea celor interesați se face zilnic între orele 10,30—13, la biroul personal. Tel. 14 80 31. (895)

CAUT femeie serioasă — îngrijire 2 copii, menaj ușor, internă sau externă, cartier bd. Șulea. Tel. 61 32 36, după ora 17. (7389)

VÎNZĂRI

OCAZIE — vînd sufragerie neagră, comandă, planină germană și acvarii cu instalații. Tel. 16 63 42. (6653)

SUFRAGERIE stil florentin, completă, piese mari, stare excepțională. Tel. 18 76 63. (6673)

URGENT, convenabil — vînd studio, toaletă, dulap bibliotecă, tablouri. Tel. 21 71 01. (6671)

ȘIFONIER nuc cu oglindă cristal belgian, eventual numai oglindă, vînd. Clucerului 46, parter (Piața 1 Mai). (6600)

STUDIO, șifonier, toaletă, masă marmură, vînd. Tel. 71 63 51. 13 Septembrie 86. (6594)

ȘIFONIER 2 uși, toaletă, 2 mese, scaune, ramă ovală, răcitor. Bd. Duca 10—22, scara 1, etaj I, ap. 2 (Gară). (6584)

VÎND sufragerie sculptată, import, 4 piese, fotoliu-pat, servantă, mileuri lasetă. Tel. 12 18 32. (6584)

BUTELIE aragaz vînd. Tel. 17 49 84, orele 7—23. (6633)

BUTELIE aragaz și bicicletă damă „Elegant" vînd. Tel. 16 46 79. (6548)

PRAM stare perfectă, mașină de cusut electrică, vînd. Tel. 62 14 99. (6225)

ASPIRATOR Ceaika 3 nou, curent 220 V. vînd. Tel. 11 47 11. (6642)

ASPIRATOR Buran 110 V, nou, vînd. Tel. 16 34 28 (17—21). (6681)

RADIO Oberon, funcționare excepțională, vînd, Tel. 15 36 20, orele 19—21. (6527)

MAGNETOFON Grundig TK 245, stereo 4 piste, vînd urgent. Tel. 16 09 77. (6606)

MAGNETOFON Tesla, mașină tricotat, bicicletă Möwe, tranzistor mic, masină spălat Albalux. 18 85 85. (6612)

RUBIN 102 perfect, acvariu complet, aspirator AEG, fiș bărbătesc. Tel. 23 59 94. (6587)

TELEVIZOR Temp 6 M nou, Fram, mașină spălat Alba Lux 3, vînd. Tel. 41 44 05, orele 17—21. (6664)

TELEVIZOR „Intim" 47, perfectă stare, vînd. Tel. 12 67 91. (6609)

TELEVIZOR Temp 6, Fram. Moșilor 312, Intrarea Baladei 2. Enescu. (6526)

MAȘINĂ cusut bărbătească Singer vînd. Marinciu Nicolae, Calea Rahovei 312. (6550)

VÎND „Singer" bărbătesc, televizor E 47 sigilat, mașină scris Urania car mare, mașină spălat rufe — mică. Rica, bloc M 25, ap. 34 Titan, troleibuz 84 — Bîrsei. (6543)

POMPA Kama vînd. Tel. 18 79 85. (6537)

POMPA Kama vînd convenabil. Tel. 11 96 19, după orele 18. (6525)

CAZAN oțel 8 mc, injector automat vînd. Căsuța agenției 6618.

REZERVOR 11 000 l din fier vînd. Bucur Poștoacă, comuna Clucereasa (Pitești). (6558)

VÎND două biciclete Diamant sport, bărbătească, damă. Tel. 36 82 63, după orele 10. (6559)

VÎND selector cereale marca Petckus 20, circular tăiat lemne, separator lapte import. Stoica Iosif, Porumbacul de jos, județul Sibiu. (6620)

BUTONI aur cu platină, două verighete, geamantan piele. Tel. 41 11 34. (5760)

VÎND una pereche verighete aur. Tel. 71 00 95, după ora 18. (6658)

VÎND brățară aur, mașină Singer, tablouri, vioară Schweitzer, colecție filatelică. Vizitarea oricînd. Str. Tapia 32 (capătul tramvaiului Ghencea). (6610)

MAȘINĂ de remaiat Vitos, ultimul tip și strung mic de masă, vînd. Tel. 21 48 18. (6654)

CĂRUCIOR copil, țarc, bocanci 42, vînd. 56 18 72, după ora 18. (6704)

LANDOU pentru copil, albastru, import, vînd. Tel. 31 49 53. (6614)

FAMILII albine, stupi goi, centrifugă, ceară, alte utilaje apicole, motoretă ca nouă, vînd. Tel. 21 57 12. (6608)

VÎND piei capră, bibliotecă, scrin, șifoniere, mese, radio RCA. Ofer împrumut lampă ultraviolete. Cumpăr redresor, etajeră. Tel. 32 75 45. (6662)

NURCI canadiene, rochii șantung natural, măsură mică, vînd. Tel. 18 24 53. (6598)

HAINĂ piele neagră, turcească, lungă. Tel. 41 14 14. după ora 16,30. (6520)

VÎND sacou, fiș bărbătesc, set, pardesiu burat, deux pieces, tailleur englezesc, fustă tergal, toate import. Tel. 22 22 67. (6519)

APARAT ras Gillette, costum maron, 50 import, vînd. Tel. 61 36 21. (6539)

COVOR Keșan 10 mp, frac, balon import (damă), valiză piele. Tel. 22 56 08. (6640)

GARAJ zid vînd. Bd. Republicii. Tel. 53 44 55. (6512)

CEDEZ contract garsonieră, rate, prin schimb, Titan, bloc D 1, garson. 190. (6511)

IMOBIL 2 camere, antreu, bucătărie, liber, bloc garaj, plus 2 camere, etaj, vînd total-parțial. Str. Mecet 38. (6647)

VÎND imobil, 2 camere, bucătărie, baie, dependințe, curte, liber imediat. Str. Islaz 4, cartier Filantropia, stația Carol Knappe. (6499)

VÎND imobil 4 camere, dependințe, singur în curte. Tel. 12 02 47. (6689)

VÎND casă, 8 camere, cartierul Tei. Str. Aromei 90. Tel. 51 52 62. (6586)

VÎND trei camere, dependințe. Poiana Țapului, str. Independenței nr. 89. (6549)

VÎND convenabil casă 3 camere libere — Grivița Roșie. Tel. 17 81 93. (6521)

VÎND imobil 2 apartamente, total sau parțial în str. Locotenent Ionescu Baican 3, Piața Iancului. (6440)

VÎND apartament patru camere, garaj, lemne, eliberabil prin schimb. Tel. 62 57 90. (6509)

SIBIU — mașină tricotat marcă germană, execută șapte modele și de la 0—10 grosimi fire, turism Mercedes 1939, patru uși, în perfectă stare, vînd. Vîlceanu Florea. Tel. 7 27 49. (6502)

SCHIMB Renault 16 plus diferență cu vilă 3—4 camere, central, semicentral. Căsuța agenției 6474.

WARSZAWA, stare perfectă, vînd. Tel. 53 41 10. (6284)

OPEL Olimpia 1940, stare foarte bună, vînd. Str. Mozart 7, Floreasca. (6691)

TRABANT 601, nou, zero km, vînd. Tel. 14 20 69. (6593)

WARTBURG Lux vînd. Tel. 33 54 99. (6535)

DACIA 1100 nouă, vînd. Tel. 22 51 00 ora 15,30—18,30. (6531)

MOSKVICI 408, patru faruri, radio, 21 000 km, vînd. Tel. 33 57 70. (6542)

SCHIMB Dacia, zero km cu R. 16, Fiat 124, Renault 10, far rectangular, puțin rulate, eventual vînd. Intr. Azotului 1 (Șoseaua Pantelimon), sector III. (6555)

IAWA 350 ataș original, stare funcțiune. Bd. Republicii 104, zilnic 16,30—19; duminica 10—13. (6675)

WARTBURG Lux 311 — 1965, culoarea negru — alb, 41 000 km, stare foarte bună, vînd. Comuna Praid, tel. 13. (6602)

VÎND Wartburg Lux 312, parcat în fața Uzinei Autobuzul — București. Tel. 31 71 30. (6492)

CEROLUX" Produs ideal pentru lustruit mobile, autovehicule, motociclete și orice fel de obiecte vopsite cu duco. De vînzare la toate magazinele Metalo-Chimice, prețul lei 2,85 bucata. (878)

AUTOMOBILIȘTI! Petice calde, pentru vulcanizat camere auto, livrează prompt Întreprinderea Victoria din București, str. Cobilceascu 9. Tel. 15 96 90 interior 906. (878)

VÎND mobilă hol excepțională stil Chippendale, numai amatori serioși. Mobilă grădină: masă mare, 6 scaune. Tel. 13 76 17. (6483)

ȘIFONIER triplu vînd convenabil. Tel. 15 31 11, după ora 10. (6023)

BUTELIE aragaz cu 4 ochiuri, masă sufragerie, bufet, toaletă, convenabile. Tel. 16 77 57, între orele 8—11. (7405)

TRABANT 601 nr. circulație 1—B—9239, puțin rulat, în perfectă stare, vînd. Parcarea Aleea Circului, orele 16—20. (7403)

OPEL Kadett-Sedan 1969, nerodat, vînd. Tel. 22 32 34. (6982)

FIAT 1500 vînd. Tel. 37 23 16. (7313)

CUMPĂRĂRI

PORTUGHEZĂ — română manual sau dicționar, cumpăr. Tel. 15 34 07, după orele 19. (6568)

PREIAU contract apartament 4 camere. Căsuța agenției 6701.

FIAT 850, Wartburg 312 Lux, Moskvici 407—403, cumpăr. Tel. 73 50 45. (6354)

TRABANT zero km, cumpăr. Tel. 23 16 59 sau căsuța agenției 6545.

TRABANT 601 grav accidentat cumpăr. Tel. 41 49 01, după ora 17. (6487)

CUMPĂR pui pechinez sex feminin (mari iubitori animale). Calafateanu, bd. Republicii 25 (statuia Rosetti), orele 10—18. (7436)

SCHIMBURI DE LOCUINȚE

ULTRACENTRAL — apartament mare 4 camere, bucătărie oficiu, baie, 3 cămări, cameră serviciu; contra apartament 2 camere, hol locuibil și garsonieră confortabilă, ultracentral sau alte variante. Tel. 16 40 32; 14 75 09. (6290)

OFER 4 camere, intrări separate — bloc 4 etaje, etaj I — Șulea, pentru 3 camere, încălzire și cameră la altă adresă. Tel. 33 39 63. (6507)

OFER apartament două camere — bloc nou; doresc apartament 3 camere, încălzire centrală sau gaze. Tel. 63 16 43, între orele 18—20. (6505)

OFER apartament 3 camere cu dependințe, contra 2 apartamente sau apartament și garsonieră sau 2 garsoniere și cameră. Tel. 57 05 25. (6498)

CAUT garsonieră (dublă) cu dependințe, încălzire; ofer cameră centrală — bloc, parter, acces curte. Alte variante. Oferte serioase. 35 53 92. (6497)

SCHIMB două apartamente cu 2 camere și baie, libere; contra apartament central, liber. Adresați: str. Lt. Ionescu Baican 3, Piața Iancului. (6440)

OFER apartament 2 camere decomandate — Drumul Taberei și apartament 2 camere — Cotroceni, gaze, proprietate; contra casă 2 apartamente, încălzire, sau primul apartament contra apartament 3 camere, curte, încălzire. Tel. 32 86 69, ora 18. (6164)

CENTRAL — trei camere, bloc; contra două plus garsonieră. Tel. 17 54 78. (4921)

OFER garsonieră fără baie, spațioasă, parter, gaze teracote; contra apartament 2 camere, eventual lemne. Morlova, Semaforului 34, parter, cartier Steaua (orele 17—21). (6706)

OFER apartament 2 camere, bloc nou — Calea Griviței 226, scara C, ap. 15; contra 2 garsoniere sau alte variante prefer Grivița, Giulești, 1 Mai, Pajurei. (6700)

BUCUREȘTI — ofer cameră și bucătărie — Griviței 67 (Feroiu); contra garsonieră — Craiova. (6668)

OFER apartament 4 camere, et. I, confort, contra garsonieră și apartament 2 camere. Tel. 11 88 78. (6667)

SCHIMB urgent cameră, central, acces dependințe, lemne. Accept chiar mai mic. Tel. 37 26 74, după orele 16. (6657)

APARTAMENT excepțional, 2 camere fără balcon — Mihai Bravu — Dimitrov, pentru similar, balcon, numai ultimul etaj. Tel. 16 44 82. (6652)

OFER apartament 2 camere pe hol, dependințe, boxă spațioasă subsol, exclusivitate, încălzire centrală gaze, bloc vechi — Calea Victoriei; doresc apartament 3—4 camere, dependințe similare exclusivitate, calorifer, gaze, eventual curte (grădină) — Cotroceni. Oferte serioase, căsuța agenției 6698.

OFER 2 camere, vestibul, parter — str. Berzei; doresc apartament sau garsonieră — bloc nou. Tel. 54 45 81. (6693)

OFER apartament 3 camere cu intrări separate — Balta Albă, bl. A 11, scara 3, apart. 22; pentru 2 camere și garsonieră sau 2 garsoniere, după ora 17 sau duminica. (6679)

SCHIMB apartament 2 camere, proprietate personală, plus apartament 2 camere; contra apartament 3—4 camere, proprietate personală, variante. 22 85 62. (6678)

CRAIOVA — apartament 4 camere, pentru similar — București. Tel. 12 00 52. (6676)

OFER patru camere, central, gaze; contra apartament două camere și garsonieră dublă, eventual două apartamente. Tel. 12 88 54, după ora 17; 31 67 95. (6601)

APARTAMENT economicos, ultracentral, gaze, parter liniștit două camere, dependințe; contra mai mare. Tel 37 15 44. (6669)

CONSTANȚA — ofer apartament cu 3 camere, bloc nou, central contra similar București. Tel. 1 38 95, orele 17—21. (6636)

CEDEZ apartament două camere, bloc Z12, etaj V, apartament 33 — Drumul Taberei; pentru similar, central sau Drumul Taberei, ultimul etaj, bloc patru etaje. Adresați orele 19—20, zilnic. (6625)

APARTAMENT 2 camere, bucătărie, lemne, posibilități garaj, grădină; contra apartament 2 camere sau garsonieră, încălzire. 23 25 04. (6626)

GARSONIERĂ etaj — Balta Albă; doresc schimb garsonieră, cartier Jiului, Drumul Taberei, Griviței. Tel. 22 61 75. (6547)

BUZĂU — schimb două camere, ultracentral, cu similar sau alte variante — București. Căsuța agenției 6546.

SCHIMB cameră 16 mp., dependințe comune cu una familie, Drumul Taberei; doresc garsonieră, alte variante. Tel. 13 12 53. (6523)

OFER apartament trei camere, bloc Piața Iancului, etajul I; pentru apartament două camere, curte sau garaj, numai în Vatra Luminoasă. Tel. 61 59 92, între orele 19—21. (6563)

DAU apartament 3 camere pe hol, intrări separate, etaj I — Berceni Sud; contra apart. 2 sau 3 camere, intrări separate + garsonieră, indiferent cartierul. Căsuța agenției 6565.

APARTAMENT 3 camere — Pajura, garsonieră dublă, garaj, central; pentru 3—4 camere, hol — Jianu, Domenii. 18 85 85. (6612)

ÎNCHIRIERI

TÎNĂR student Medicină anul IV — caut cameră, intrare separată. Tel. 23 22 68. (6493)

CĂUTĂM cameră nemobilată pentru două persoane. Tel. 23 55 67. (6510)

DOAMNĂ în etate caută cameră nemobilată, acces bucătărie, baie, încălzire centrală gaze, în apropierea Pieții Dorobanți, bulev. Ilie Pintilie. Tel. 17 59 99. (6651)

PERECHE intelectuală, liniștită, caută cameră (ne) mobilată flotant, eventual luare în spațiu. Tel. 71 54 96, după orele 17. (6648)

CAUT cameră pentru o bătrînă. Tel. 53 45 56, orele 18—21. (6644)

CAUT cameră (ne) mobilată, încălzire, acces. Tel. 41 36 66, ora 17. (6683)

CAUT teren pentru cultivat București sau apropiere Iovescu Radu — Vasile Roaită 21, comuna Jilava, sector 5. (6677)

INGINERI, căsătoriți, căutăm cameră (ne) mobilată, flotant, încălzire — Gara Nord, central. Tel. 21 13 90, ora 16—21. (6674)

INGINERI, căsătoriți, căutăm cameră mobilată. Oferte serioase. Tel. 14 38 68, după ora 16. (6672)

CAUT cu chirie cameră, bucătărie, baia separat. Tel. 63 32 48, după ora 16. (6630)

CERCETĂTOR științific caut ultracentral cameră mobilată, confort, condiții optime de studiu. Tel. 17 57 39, orele 17—20. (6571)

INGINER — caut temporar cameră mobilată, central. Tel. 11 13 26, după ora 17. (6561)

TÎNĂRĂ intelectuală caut cameră. Tel. 41 11 09. (7408)

CAUT gazdă (cameră separată și masă) la familie intelectuali, fără copii, pentru elevă clasa X, în apropiere de b-dul Leontin Sălăjan. Răspunsuri la căsuța agenției 7336.

LECȚII — MEDITAȚII

STUDENTĂ meditez algebră, franceză, rusă, română pentru liceu. Tel. 75 50 35, după ora 16,30. (6405)

PROFESOR meditează: matematică, română admitere licee, facultăți. Tel. 32 84 73, cartier Drumul Taberei. (5747)

CHITARĂ, acordeon, pian, se predă la Studioul muzical WELTMEISTER VIDOR. B-dul Ana Ipătescu 6. (2567)

STUDENȚI Matematică, soț — soție, medităm avantajos orice nivel. Tel. 22 19 16. (6710)

DESEN tehnic, citire planuri, schițe — predau convenabil elevi, muncitori. Tel. 55 24 07. (6710)

MATEMATICI bacalaureat, admitere facultate, pregătește metodic, profesor cu experiență. Tel. 14 69 61. (6309)

STENOGRAFIA — metodă de scriere rapidă — predau prin corespondență în 18 lecții. Adresați: căsuța poștală 2814 București 20. (4283)

STUDENT anul IV Politehnică meditez matematici admitere liceu, bacalaureat, admitere facultate. Tel. 21 60 79, orele 18—21. (6645)

STUDENT an V, Matematică — meditez și la domiciliul solicitantului. Tel. 61 13 48 (15—22). (6599)

MEDITEZ matematici, cartierul Mihai Bravu, Iancului, Vatra Luminoasă. Tel. 22 40 97. (6623)

BALTA ALBĂ, Titan, licențiați, dăm meditații matematică, română clasele V—X. Tel. 17 37 90. (6522)

STUDENT Fizică V — meditez matematică, fizică, la domiciliul solicitantului. Tel. 12 33 91, între 18—21.

PREDAU germana pentru preșcolari (Gara Nord). Tel. 55 60 85. (6554)

ENGLEZĂ, franceză meditez convenabil. Tel. 15 03 49. (6583)

STUDENT matematici meditez convenabil orice nivel — domiciliu. Tel. 11 88 65. (7429)

PROFESORI și studenți medităm matematică și română admiteri liceu, facultate, corigențe. Garantăm categoric însușirea materiei. Tel. 61 15 87. (7269)

PIERDERI

PIERDUT carnet de muncă seria D.M. nr. 24 755 aparținînd Grovu Pavel. Îl declar nul. (454 M)

PIERDUT carnet de muncă seria Ag nr. 682898 aparținînd Nuță Ion. Îl declar nul. (2290 M)

PIERDUT carnet de conducere auto, eliberat de miliția Ploiești, aparținînd Negroiu Nicolae. Îl declar nul. (1426 M)

PIERDUT carnet calificare nr. 5248 emis T.C.M.M. București, aparținînd Ștefaniuc Partenie. Declar nul. (1468 M)

PIERDUT certificat de studii pentru 7 clase elementare nr. 80 887 din 1961, aparținînd Guță Maria. Îl declar nul. (186 M)

PIERDUT carnet muncă seria Dm nr. 154 848 pe numele Chițac Constantin. Îl declar nul. (6707)

PIERDUT carnet de muncă seria SG nr. 219 653 pe numele Șerbu Nicolae. Îl declar nul. (6572)

PIERDUT carnet de muncă seria P.R. 7 480 pe numele Iacobescu Constantin. Îl declar nul. (6518)

PIERDUT carnet de muncă seria Dn nr. 284 668, pe numele Neagu Iancu. Îl declar nul. (66 96)

PIERDUT pungă neagră nylon cu diferite obiecte la 31 martie, în tramvaiul 7. Ofer recompensă mare. Tel. 14 97 36. (6536)

PIERDUT legitimație serviciu nr. 42 pe numele Cosma Elena. O declar nulă. (6641)

PIERDUT legitimație serviciu nr. 137 pe numele Sandu Maria. O declar nulă. (6607)

DIVERSE

BENZI magnetofon imprimă excelent „Prestațiunea" Iași, Pasajul Banu 2, Cereți catalogul. (392)

SPECIALISTĂ execută masaj pentru femei, indicat: circulația sîngelui, spondiloze, astenie, obezitate, celuluite, reumatism. Tel. 13 77 94. (6285)

TRADUCERI stilizate — engleză, germană, franceză, italiană, execută diplomat universitar, traducător tehnic autorizat. Tel. 15 16 41. (6515)

POSED mașini — pot produce fermoare, ace siguranță, gămălie, copci, agrafe păr. Caut beneficiari. Tel. 53 44 55. (6512)

CAUT grup copii pentru plimbare fetiță 5 ani, — eventual limbă străină, cartier Drumul Taberei. Tel. 51 94 70. (6486)

INGINER execut rodaje, inițiez conducere cu mașina solicitantului. Tel. 18 14 92. (6478)

CITAȚIE nr. 360/969, Judecătoria sectorului 2 București, Calea Rahovei nr. 4, numita TAMAȘ MARIA, cu ultim domiciliu în București, str. Iulius Fucik nr. 1, sector 2, este chemată în fața acestei instanțe pentru ziua de 12 mai 1969, ora 15, în calitate de pirîtă, chemată în judecată pentru evacuare de către Lazăr Veronica, cu același domiciliu. În caz de neprezentare, cauza se va judeca în lipsă. (6475)

STUDENT — meditez matematică, convenabil, contra cameră mobilată. Tel. 63 27 47. (6703)

CONSTANTIN Gheorghe — mecanic locomotivă — mulțumește din inimă colectivului de medici, asistente, surori și infirmiere al spitalului unificat C.F.R. nr. 1 (Witing), secția urologie și în special tovarășului dr. IONESCU CONSTANTIN și asistentei ȚINTEA NICULINA, pentru îngrijirile pline de devotament acordate în timpul spitalizării. (6604)

DOAMNĂ pricepută (ardeleancă) — fac menaj persoană singură, contra cameră. Oferte serioase. Căsuța poștală 1 224 București 4. (7323)

INGINER specialist cu practică execută gratuit rodaje. Tel. 14 85 44. (6637)

TAPIȚER autorizat execut toate tipurile de tapițerie: mobilă, auto, capitonări uși, huse, decorațiuni interioare. Paul. Tel. 21 41 58. (6524)

ABSOLVENȚII liceului Frații Buzești 1949, sînt invitați la întîlnirea de la 30 mai 1969, ora 18 (liceu). Anunțați participarea (200 lei) Bolintiș Florea, Calea București 137, bloc A13, scara 3, ap. IV, Craiova. (6582)

DECESE

CU adîncă durere anunțăm împlinirea a 30 zile de la încetarea din viață la Tel-Aviv, a scumpei noastre surori GHIDALE BERTA (LITTMAN). (6895)

SALARIAȚII I.C.C.P. Stația de utilaje construcții, anunță cu regrete, moartea fostului lor tovarăș de muncă HORIA MUNTEANU-RÎMNIC. Înmormîntarea a avut loc în ziua de 6 aprilie, la cimitirul Iancu Nou. Transmitem sincere condoleanțe familiei îndurerate. (7674)

AVOCAȚII din colectivul nr. 2, București asigură familia bunei și apreciatei colege avocat MARIA PAȘCANU (MIOARA) decedată la 9 aprilie 1969, de întreaga lor compasiune. (7846)

FAMILIILE îndurerate anunță moartea fulgerătoare a lui ANY DUMITRESCU, soția lui Jeni Dumitrescu-ziarist. Înmormîntarea va avea loc duminică 13 aprilie 1969, ora 16, la cimitirul Izvorul Nou. Corpul neînsuflețit se află depus la capela cimitirului. (7879)

FAMILIILE Matei, Teodorescu, Mihuț, Dumitrache, aduc pe această cale, mulțumirile lor: Ministerului Învățămîntului, conducerii Academiei Republicii Socialiste România, filialelor Academiei Iași, Cluj, Timișoara, Rectoratului Institutului Politehnic Iași, Rectoratului Universității Al. I. Cuza din Iași, Decanatului facultății de chimie industrială a Inst. Politehnic Iași, conducerii Combinatelor chimice Borzești, Pitești, R. Vîlcea și tuturor celor, care au luat parte prin trimiteri de telegrame și prin prezență, la dureroasa încercare suferită prin pierderea mult dragului și neprețuitului lor frate, cumnat și unchi, profesor dr. docent ILIE MATEI, profesor emerit, membru al Academiei Republicii Socialiste România, înmormîntat la cimitirul Eternitatea din Iași, în ziua de miercuri 2 aprilie 1969. (7796)

CARLO ERBA

20 159 MILANO — ITALIA

Via Carlo Imbonati 24

organizează expoziția de:

CROMATOGRAFE CU FAZĂ LICHIDĂ, FAZĂ GAZOASĂ ȘI ANALIZOARE DE AMINO-ACIZI

În sala Clubului Finanțe-Bănci din București, str. Doamnei 2, în perioada 14—18 aprilie 1969. Ore de vizitare: zilnic între 10—16.

Invitații se pot obține de la Agenția Română de Publicitate Internațională PUBLICOM, bd. N. Bălcescu 22, București, telefon 14 75 35.

Publicom

COOPERATIVA „DESERVIREA"

Aveți de organizat reuniuni familiale, onomastici, nunți, sau alte petreceri?
Vreți să vă asigurați din timp mijloacele de servire a musafirilor sau invitaților?

NU VĂ FACEȚI GRIJI

Cooperativa „DESERVIREA"

ÎNCHIRIAZĂ

prin unitățile sale din București:
- Calea Rahovei nr. 212 sect. 6
- Calea Dudești nr. 75 sect. 4
- Calea Griviței nr. 195 sect. 8
- Calea Șerban Vodă nr. 227 sect. 5
- Șos. Mihai Bravu nr. 23 sect. 3
- Șos. Pantilimon nr. 193 sect. 3
- Strada Viilor nr. 192 sect. 2
- Strada Smîrdan nr. 30 sect. 4

o gamă variată de veselă și alte articole de uz casnic, la un preț foarte convenabil

Vă rugăm adresați-vă cu încredere unităților cooperativei. (979)

Chimica — COOPERATIVA DE INVALIZI

IMPORTANT!

PENTRU:
- ȘCOLARI,
- DESENATORI,
- GRAFICIENI

A APĂRUT ÎN LIBRĂRII UN PRODUS NOU CULORI „EMMA"
care prezintă următoarele avantaje:
- TONUL OBȚINUT SE MENȚINE UNIFORM ȘI CU ACEEAȘI INTENSITATE PE ORICE SUPRAFAȚA
- CULOAREA ESTE PERFECT TRANSPARENTA
- NU UMFLA ȘI NU DEFORMEAZA HÎRTIA DESEN CALC ȘI CARTONUL.
- SE POT OBȚINE MULTIPLE NUANȚE DIN ACEEAȘI CULOARE COMBININD CULORILE
- ÎNTREPRINDERILE DIN BUCUREȘTI POT PROCURA CU PLATA PRIN VIRAMENT ȘI NUMERAR ADRESÎNDU-SE LA LIBRĂRIA NOASTRA NR. 18 DIN STR. LIPSCANI NR. 6.
- ÎNTREPRINDERILE DIN PROVINCIE SE POT ADRESA LIBRĂRIILOR DE MIC GROS.

MODUL DE PREZENTARE

Cutii a 10 tuburi, lei 58,50 cutia.

Cutii a 6 tuburi, lei 22,80 cutia

(688)

Anunțurile de mică și mare publicitate (reclamă) se primesc la Agenția de publicitate a Întreprinderii de stat pentru imprimate și administrarea publicațiilor, București, str. Brezoianu nr. 6, telefon 16 79 45. Orarul de funcționare al agenției: luni și vineri 12 — 19; marți miercuri joi și sîmbătă 8 — 14.
Tariful anunțurilor de mică publicitate pe cuvînt: Pierderi — 1,50 lei; Lecții și meditații, Cereri de serviciu — 2 lei; Oferte de serviciu, Schimb de locuință, Închirieri, Anunțuri de familie — 2,50 lei; Vînzări, Cumpărări, Diverse — 3 lei. Tariful minim al unui anunț se percepe pentru 10 cuvinte.
Anunțurile din provincie se pot expedia prin poștă, costul lor trimițîndu-se prin mandat poștal pe aceeași adresă indicîndu-se contul 64 03 01 40 BNRSR filiala sectorului 7.

HOTĂRÎRE

CU PRIVIRE LA APROBAREA APELULUI STATELOR PARTICIPANTE LA TRATATUL DE LA VARŞOVIA CĂTRE TOATE STATELE EUROPENE

(Urmare din pag. I)

Consiliul de Stat şi guvernul României îşi exprimă convingerea că pentru pregătirea şi reuşita Conferinţei statelor europene, care ar putea deveni un eveniment remarcabil în viaţa continentului, este necesară crearea unui climat de încredere, colaborare şi înţelegere reciprocă, ceea ce presupune ca toate statele să se abţină de la demonstraţii şi acte de forţă, inclusiv efectuarea de manevre militare pe teritorii străine sau la graniţele unor state, de la orice acţiuni de natură să determine un regres în viaţa internaţională europeană. Mai mult decît oricînd se impune din partea factorilor de răspundere ai ţărilor europene, concentrarea eforturilor în direcţia unei politici constructive, înfăptuirea de paşi concreţi şi măsuri efective pentru continuarea şi dezvoltarea procesului de destindere, pentru intensificarea contactelor şi colaborării în cele mai variate domenii, pentru îmbunătăţirea continuă a atmosferei politice în Europa.

Înfăptuirea securităţii europene şi organizarea Conferinţei statelor continentului corespund intereselor tuturor popoarelor; orice progres pe calea pregătirii şi organizării Conferinţei este de natură să favorizeze atît colaborarea între ţările europene, cît şi îmbunătăţirea relaţiilor cu ţările de pe toate continentele, în interesul destinderii şi consolidării păcii în întreaga lume.

Republica Socialistă România este hotărîtă să-şi aducă contribuţia la pregătirea conferinţei statelor europene, astfel ca aceasta să răspundă aşteptărilor şi speranţelor naţiunilor europene, intereselor progresului social şi cauzei păcii în lume. Consiliul de Stat şi Consiliul de Miniştri ale Republicii Socialiste România au însărcinat Ministerul Afacerilor Externe, ministerele şi departamentele corespunzătoare să ia măsuri concrete în vederea continuării acţiunilor ţării noastre îndreptate spre întărirea păcii şi securităţii în Europa, realizării propunerilor cuprinse în Apelul către toate statele europene.

Statele semnatare ale Apelului, prezentînd propuneri cu privire la căile de conlucrare în vederea pregătirii şi convocării conferinţei europene, s-au declarat dispuse să discute orice alte propuneri în acest sens. Guvernul român este gata să examineze cu toată atenţia sugestiile altor state din Europa cu privire la organizarea conferinţei şi este receptiv faţă de orice propuneri îndreptate spre înfăptuirea securităţii şi colaborării pe continent.

Consiliul de Stat şi guvernul Republicii Socialiste România adresează tuturor statelor europene, guvernelor, tuturor factorilor interesaţi în asigurarea păcii în Europa şi care pot concura la succesul Conferinţei preconizate, chemarea solemnă de a acţiona cu toată hotărîrea pentru instaurarea unor relaţii de bună vecinătate, dezvoltarea încrederii şi înţelegerii reciproce. Prin eforturile unite ale statelor europene, ale tuturor forţelor iubitoare de pace, să facem din Europa, leagăn al civilizaţiei moderne, un continent al convieţuirii paşnice şi colaborării rodnice, în interesul afirmării personalităţii şi propăşirii fiecărei naţiuni, al consolidării păcii şi progresului în întreaga lume.

Preşedintele Consiliului de Stat
NICOLAE CEAUŞESCU

Preşedintele Consiliului de Miniştri
ION GHEORGHE MAURER

Întoarcerea de la Helsinki a delegaţiei C.C. al P.C.R.

Joi seara s-a înapoiat în Capitală, venind de la Helsinki, delegaţia Comitetului Central al Partidului Comunist Român formată din tovarăşii Gheorghe Stoica, membru al Comitetului Executiv al C.C. al P.C.R. şi Vasile Potop, membru al C.C. al P.C.R., care a luat parte la lucrările celui de-al XV-lea Congres al Partidului Comunist din Finlanda.

La sosire, pe aeroportul Băneasa, erau prezenţi tovarăşii Vasile Vîlcu, membru al Comitetului Executiv al C.C. al P.C.R., Ghizela Vass şi Andrei Cervencovici, şefi de secţie la C.C. al P.C.R., activişti de partid.

A fost de faţă Kaarlo Veikko Makela, ambasadorul Finlandei la Bucureşti. (Agerpres)

Semnarea unui program de schimburi cultural-ştiinţifice între România şi Republica Arabă Unită

La 10 aprilie a avut loc la Ministerul Afacerilor Externe semnarea Programului executiv de schimburi cultural-ştiinţifice între Republica Socialistă România şi Republica Arabă Unită pe anii 1969 şi 1970

Programul semnat prevede vizite de oameni de ştiinţă şi cadre didactice pentru schimb de experienţă şi specializare, acordarea reciprocă de burse pentru perfecţionare şi obţinerea de titluri ştiinţifice, schimburi de oameni de cultură, scriitori, artişti, formaţii artistice, expoziţii de artă, ziarişti, arhitecţi ş.a., precum şi schimburi de materiale şi publicaţii în diferite domenii ale ştiinţei, învăţămîntului şi culturii.

Pentru partea română Programul a fost semnat de Vasile Gliga, adjunct al ministrului afacerilor externe, iar pentru Republica Arabă Unită de Moustapha Moukhtar, ambasadorul extraordinar şi plenipotenţiar al R.A.U. la Bucureşti.

Luînd cuvîntul, cu acest prilej, adjunctul ministrului afacerilor externe, al ţării noastre a spus:

— *Îngăduiţi-mi să relev că, în contextul bunelor relaţii statornicite între România şi Republica Arabă Unită, realizarea acţiunilor şi schimburilor pe care le-am înscris în Programul semnat va contribui la promovarea unei mai bune cunoaşteri a valorilor materiale şi spirituale create de popoarele ţărilor noastre, de-a lungul istoriei, cît şi a valorilor pe care le creăm în zilele noastre. Îmi este deosebit de plăcut să relev existenţa unei concordanţe depline a dorinţelor ambelor părţi care a facilitat perfectarea acestui document într-un timp scurt şi într-un spirit de prietenie şi înţelegere reciprocă.*

În cuvîntarea sa, ambasadorul Republicii Arabe Unite a spus, printre altele:

— *Semnînd acest document, cu depline puteri din partea guvernului meu, simt o mare satisfacţie pentru progresele efectuate în dezvoltarea relaţiilor noastre în domeniul cultural şi ştiinţific. Privim cu mari speranţe relaţiile viitoare, deoarece Republica Arabă Unită este dornică să întreţină cu Republica Socialistă România legături pe deplin armonioase în toate domeniile. În felul acesta vom aşeza relaţiile noastre pe baze solide şi sigure, care să slujească înţelegerii şi interesului reciproc. De asemenea, sper din toată inima că, de o parte şi de alta, acest program va putea fi aplicat cu mare succes.*

La semnare au asistat Miron Constantinescu, adjunct al ministrului învăţămîntului, Alexandru Balaci, vicepreşedinte al Comitetului de Stat, pentru Cultură şi Artă, Nicolae Sîrbu, vicepreşedinte al Consiliului naţional al cercetării ştiinţifice, funcţionari superiori din Ministerul Afacerilor Externe.

Au fost, de asemenea, prezenţi membri ai ambasadei Republicii Arabe Unite la Bucureşti. (Agerpres).

SOSIREA UNEI DELEGAŢII A R.P. UNGARE

La 10 aprilie a sosit la Bucureşti o delegaţie a Republicii Populare Ungare, condusă de dr. Rosta Endre, preşedintele Institutului pentru relaţii culturale, în vederea încheierii unei Convenţii cu privire la colaborarea culturală dintre Republica Socialistă România şi Republica Populară Ungară.

(Agerpres)

ÎN JUDEŢELE DIN VESTUL ŢĂRII

A ÎNCEPUT SEMĂNATUL PORUMBULUI

TIMIŞOARA (corresp. R.l.). Timpul frumos din ultimele zile a făcut ca temperatura solului să crească treptat permiţînd lucrătorilor de pe ogoarele judeţelor Arad şi Timiş să ia „startul" la semănatul porumbului. Primii care au început această lucrare au fost formele specializate în cultura porumbului de la I.A.S.-PECICA, unitate declarată fruntaşă pe ţară în anul trecut. Aici s-au semănat pînă la ora actuală peste 200 de hectare cu porumb. Exemplul acestei întreprinderi a fost urmat de cooperativele agricole din GRĂNICERI şi SÎNMARTIN, care au însămînţat, din prima zi, o suprafaţă de 150 hectare. Tot ieri au început semănatul porumbului şi cooperativele agricole LĂŢUNAŞ, JAMUL MARE, RECAŞ şi CEACOVA din judeţul Timiş, care au semănat alte aproape 200 de hectare.

VEŞTI DIN SUEDIA

— Hidrocentrale în apropierea Cercului polar

În bazinul Lule din apropierea Cercului polar, s-au dat în folosinţă două centrale hidroelectrice avînd puterea de 225 şi respectiv 286 MW. Una din centrale dispune de un baraj lung de 1 450 şi înalt de 106 metri, a cărui construcţie a durat cinci ani. Deşi temperatura cobora uneori la minus 44 grade, în tot acest interval de timp, lucrul nu s-a întrerupt decît pentru patru săptămîni. Prin darea în folosinţă a celor două centrale electrice, bazinul Lule produce anual, aproximativ zece miliarde Kwh, asigurînd peste 20 la sută din consumul întregii ţări.

— Doc pentru nave de 700.000 tone

Şantierele Kockum din Malmö una din cele mai importante întreprinderi suedeze constructoare de nave, au trecut la o nouă etapă — abandonarea vechilor cale şi transferarea activităţii într-un doc nou capabil să adăpostească nave atingînd un deplasament de 700 000 tone. Astfel, aceste şantiere renumite încă de la sfîrşitul secolului trecut, au dat un răspuns prompt „cursei tonajului", în care s-au angajat în ultima vreme marile companii maritime de transport. Pe cele trei cale, ale căror amenajări datează din anii 1945—1955, Kockum a construit circa 130 de nave, dintre care cele mai mari au fost de 116 000 tone. În noul doc, se află în curs de construcţie trei petroliere de 210 000 tone fiecare.

— Centru comercial pentru 300.000 consumatori

La Skärholmen, localitate situată la 12 kilometri de Stockholm, s-a inaugurat un nou centru comercial destinat să deservească circa 300 000 consumatori. Întins pe o suprafaţă de 160 000 metri pătraţi, el cuprinde 80 magazine, precum şi numeroase clădiri destinate diverselor servicii publice. La intrarea în centru, părinţii au posibilitatea să-şi lase copiii la o creşă, spre a-şi putea face liniştiţi cumpărăturile. Pentru evitarea aglomeraţiei, circulaţia între diferitele pavilioane se efectuează printr-o întreagă reţea de străzi subterane, unde cumpărătorii beneficiază de „serviciile" trotuarelor rulante. Totodată, în apropiere s-au amenajat vaste spaţii verzi destinate odihnei şi practicării sportului.

— Creşterea producţiei industriale

Potrivit Oficiului suedez de statistică, producţia industrială a Suediei a înregistrat în 1968 o creştere de 5 la sută faţă de anul precedent. S-au înregistrat creşteri în diferite ramuri, cea mai mare — 14 la sută — fiind atinsă în industria minieră. Pe întreg ansamblul industriei metalurgice producţia a crescut cu 8 la sută, în cadrul căreia ramura constructoare de maşini a obţinut o producţie anuală mai mare cu 5 la sută faţă de 1967. În aceeaşi perioadă de timp, producţia de hîrtie a înregistrat o creştere de 10 la sută, iar cea a industriei chimice şi a materialelor plastice de 12 la sută.

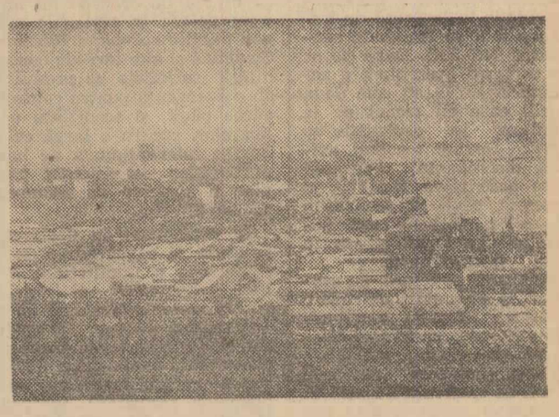

Stockholmul, capitala Suediei, este un important centru industrial al ţării. Iată o imagine a unei părţi din zona industrială a oraşului

SPORT • SPORT • SPORT • SPORT • SPORT

CAMPIONATELE DE BOX

ŞI ACUM, FINALELE

Lungul marş pugilistic al campionatului naţional se apropie de sfîrşit. Dintre cei 87 de boxeri care s-au aliniat la startul întrecerilor finale, 22 îşi vor disputa mîine seară, în sala Floreasca, cele 11 centuri de campioni ai României.

Cea de-a doua reuniune semifinală, disputată joi, a oferit spectatorilor meciuri interesante dar lipsite de rezultate surpriză. Remarcăm în mod deosebit comportarea excelentă a „mijlociului mic" Ion Györffi, care a făcut o adevărată demonstraţie de scrimă pugilistică în compania talentatului Gheorghe Călin. Györffi a punctat precis şi insistent cu directe de dreapta şi a răspuns la contraatacurile lui Călin cu excelente upercuturi de stînga la corp. Călin nu şi-a putut pune în valoare fentele sale obişnuite în faţa acestui adversar foarte bine orientat tactic şi a cedat destul de uşor la puncte.

Constănţeanul Ion Dinu a trebuit să se întrebuinţeze foarte mult pentru a se putea impune în faţa dinamovistului Mihai Dumitrescu. Incomodat la început de alonja adversarului său, Dinu nu a găsit soluţii în primul rund. Atacînd insistent în continuare, constănţeanul a reuşit să-şi „agaţe" adversarul cu un croşeu de dreapta la cap şi să-l expedieze la podea. Din momentul acela iniţiativa i-a aparţinut, fapt care a determinat juriul să-i acorde victoria cu 5—0.

Remarcabilă evoluţia lui Ion Covaci în partida cu Ion Piţu. Boxînd calm, curat şi mult mai stăpînit decît de obicei, Covaci a demonstrat că nu este străin de ceea ce numim scrimă pugilistică. El a dominat întregul meci şi a obţinut decizia în unanimitate.

Campionul „muştelor", Constantin Ciucă, a avut un adversar, Ştefan Constantin, mult prea slab pentru posibilităţile sale. Partida a durat mai puţin de trei minute. Ciucă cîştigînd prin K.O.

Celelalte rezultate: G. Gruiescu b. neprezentare I. Găureanu; Gh. Drugă b.p. O. Amăzăroaiei; Gh. Puşcaş b.p. A. Iliescu; V. Antoniu b. ab. I L. Mathe; M. Constantinescu b.p. N. Maniţă; I. Monea b.p. Gh. Preda.

Iată partidele care vor hotărî, mîine seară, cei 11 campioni pe anul 1969: *M. Lumezeanu — Mihai Aurel; C. Ciucă — C. Gruiescu; G. Pometcu — A. Dumitrescu; Gh. Puşcaş — Gh. Drugă; C. Cuţov — P. Dobrescu; V. Antoniu — I. Dinu; V. Zilberman — A Majai; I. Covaci — I. Györffi; A. Năstac — H. Stumpf; I. Monea — M. Constantinescu şi I. Alexe — A. Iancu.*

PETRE HENŢ

MERIDIANE

• **Continuîndu-şi** turneul în Franţa, echipa de rugbi Steaua a jucat la Beziers în compania unei selecţionate a Armatei Franceze. Rugbiştii români au obţinut victoria cu scorul de 11—6.

• **Joi seara** în sala Dinamo, s-a disputat meciul internaţional feminin de baschet dintre echipele Politehnica Bucureşti şi Daugava Riga contînd pentru semifinalele „Cupei campionilor europeni". Oaspetele au obţinut victoria cu scorul de 72—49 (28—32). Returul va avea loc peste 7 zile la Riga.

• **Echipa de juniori** (baschet) a oraşului Bucureşti a susţinut o nouă întîlnire în compania echipei de juniori a Varşoviei. Gazdele au cîştigat cu scorul de 66—63.

• **Din cauza** timpului nefavorabil, prima etapă a cursei ciciliste internaţionale „Cupa F.R.C." nu s-a putut disputa, urmînd să aibă loc astăzi, pe acelaşi traseu (şoseaua Bucureşti — Urziceni).

• **În turneul** internaţional de şah de la Bognor Regis, după 6 runde conduce iugoslavul Vuko Musil cu 4,5 puncte. După un început bun Theodor Ghiţescu a pierdut în faţa englezului Wright.

• **Cu două runde** înainte de terminarea turneului internaţional de şah de la Monte Carlo, în fruntea clasamentului se menţine marele maestru maghiar Portisch cu 6,5 puncte (1), urmat de Smislov 6 puncte (1), Hort (Cehoslovacia) 5,5 puncte (1), Lombardi (S.U.A.) 5,5 puncte, Gheorghiu (România) 5 puncte, Benko (S.U.A.) 4 puncte etc. În runda a 9-a Gheorghiu cu negrele a remizat în 26 de mutări cu francezul Rossolimo.

• **La Catania** se desfăşoară un turneu internaţional de tenis la care participă şi jucătorii români Ion Ţiriac şi Viorel Marcu. În turul doi Ion Ţiriac l-a învins cu 7—5, 6—4 pe englezul Wooldridge, în vreme ce Marcu a pierdut cu 1—6, 0—6 la polonezul Gasiorek.

• **La Mannheim** au continuat întrecerile turneului de baschet pentru juniori dotat cu trofeul „Albert Schweitzer". Selecţionata României a obţinut o nouă victorie de data aceasta în faţa echipei Austriei cu scorul de 76—56. Alte rezultate: Polonia—Olanda 84—48; Turcia—S.U.A. 81—72; Franţa — Luxemburg 84—42; Italia—R.F. a Germaniei 76—67; Cehoslovacia — Elveţia 88—55.

• **Joi la Ploieşti** s-au întîlnit într-un meci amical de fotbal selecţionatele de tineret ale României şi R. D. Germane. Jocul s-a încheiat cu un rezultat de egalitate: 1—1 (1—0). Scorul a fost deschis în minutul 25 de Oprea. Fotbaliştii oaspeţi au egalat în minutul 58 prin Lienemann.

• **Concursul** individual de tenis de masă desfăşurat la Moscova, cu participarea celor mai buni jucători sovietici şi japonezi, s-a încheiat cu victoria gazdelor. În proba de simplu bărbaţi, Stanislav Gomoskov l-a învins cu 21—12, 21—14, 21—12 pe campionul Japoniei Sigheo Ito. Pentru locul trei, japonezul Tasaka l-a întrecut cu 19—21, 21—15, 21—14, 21—17 pe sovieticul Eglitis.

Jucătoarea sovietică Zoia Rudnova a dominat proba de simplu femei. După ce a întrecut-o în semifinale cu 3—1 (21—13, 21—16, 18—21, 21—16) pe Mikho Hamada, în finală, Rudnova a dispus cu 3—0 (21—18, 21—16, 21—18) de campioana Japoniei Iasuko Kono.

• **În vederea** meciurilor pentru preliminariile campionatului mondial, selecţionata de fotbal a Bulgariei a susţinut la Pleven un meci de verificare în compania echipei iugoslave Radnicki Niş. Partida s-a terminat cu scorul de 4—0 în favoarea echipei bulgare.

• **În meci retur** pentru preliminariile turneului U.E.F.A. de fotbal, echipa de juniori a Iugoslaviei a învins (la Zagreb) cu scorul de 2—0 selecţionata Ungariei. Deşi învinşi cu 3—1 în primul joc disputat la Budapesta, iugoslavii s-au calificat pentru turneul final avînd un gol marcat în deplasare.

• **Stadionul** Maracana din Rio de Janeiro a găzduit al doilea meci dintre selecţionatele de fotbal ale Braziliei şi Perului. Victoria a revenit jucătorilor brazilieni cu 3—2.

Pronosticul ziarului nostru la concursul Pronosport

1.	Bologna—Cagliari	1
2.	Milan—Juventus	1
3.	Napoli—Fiorentina	X
4.	Palermo—Pisa	1
5.	Roma—Lanerossi	1
6.	Torino—Atalanta	1
7.	Varese—Inter	2
8.	Verona—Sampdoria	X
9.	Dunărea—Oţelul Gl.	1
10.	Poiana—Steagul roşu	X
11.	C.F.R. Tim.—Poli. Tim.	X
12.	Chimia R. V.—Metalul Hd.	1
13.	C.F.R. Cluj—Medicina Cluj	X

CRAIOVA: Locuri inedite de agrement

La Craiova, în vecinătatea noului cartier „Brazda lui Novac", a început amenajarea unui nou loc de agrement — „Parcul tinerilor naturalişti". Potrivit proiectelor, acesta se va întinde pe 20 hectare, care vor cuprinde lacuri şi insuliţe. Două din oglinzile de apă vor servi la practicarea sporturilor nautice, iar celelalte vor adăposti o rezervaţie naturală pentru animale şi plante acvatice decorative, precum şi o bază piscicolă. Pentru sporirea efectului decorativ, lacurile vor fi create prin construcţii de baraje, cascade şi deversoare. Alei şi poteci, ca şi o arteră de apă navigabilă, vor permite accesul în diferite locuri ale parcului. Acesta va avea, de asemenea, o clădire cu laboratoare, un ştrand, vestiare, plajă, terenuri de sport.

Tot la Craiova, în apropierea aeroportului oraşului se află în curs de amenajare parcul „Hanul doctorului". Pe o suprafaţă de 20 hectare se amenajează lacuri în cascade, stînci artificiale, o fîntînă olteneacă, o moară cu făcaie, precum şi un han, ale cărui linii şi elemente decorative vor valorifica frumuseţea şi varietatea arhitecturii oltenești. Hanul va dispune de restaurant, pavilion de vară şi o terasă de pe care va putea fi admirată panorama oraşului. (Agerpres)

PE SCURT • PE SCURT • PE SCURT • PE SCURT

■ Cu prilejul plecării sale definitive din ţara noastră, ministrul Israelului la Bucureşti, Eliezer Doron a oferit, joi seara, o recepţie. Au participat Pompiliu Macovei, preşedintele Comitetului de Stat pentru Cultură şi Artă, Nicolae Giosan, preşedintele Consiliului Superior al Agriculturii, Petru Burlacu, adjunct al ministrului afacerilor externe, reprezentanţi ai unor instituţii centrale şi alte persoane oficiale. Au luat parte şefi ai unor misiuni diplomatice şi alţi membri ai corpului diplomatic.

■ Delegaţia Uniunii Sindicatelor din Austria, condusă de Anton Benya, preşedintele uniunii, a sosit joi la Cluj. În cursul dimineţii membrii delegaţiei au luat cunoştinţă de activitatea Consiliului judeţean al sindicatelor, de realizările obţinute de oamenii muncii din această parte a ţării. După-amiază delegaţia a vizitat fabrica de pielărie şi încălţăminte „Clujeana", noile cartiere de locuinţe Gheorgheni şi Grigorescu, complexul sportiv, clinici universitare, precum şi Grădina botanică. Seara, oaspeţii au asistat la un spectacol folcloric organizat de Consiliul judeţean al sindicatelor, în sala Teatrului Naţional şi la care şi-au dat concursul formaţii artistice sindicale din Cluj şi din Turda. Primarul oraşului Remus Bucşa, a oferit o masă în onoarea oaspeţilor.

■ Ieri a avut loc în Capitală, în cadrul Oficiului Naţional de Turism, o şedinţă lărgită de colegiu, avînd ca temă analiza stadiului pregătirilor pentru sezonul turistic 1969. La şedinţă au participat directorii întreprinderii de hoteluri şi restaurante, şefii agenţiilor judeţene precum şi ai altor unităţi, din reţeaua O.N.T., de asemenea, reprezentanţi ai unor ministere şi ai altor foruri centrale. Au fost luate în discuţie probleme referitoare la impulsionarea ritmului de realizare a planului de investiţii pentru sezonul de vară, la extinderea şi diversificarea serviciilor oferite şi la ridicarea nivelului calitativ al acestora, precum şi cu privire la o mai corespunzătoare corelare a acţiunilor organizate în sprijinul dezvoltării turismului.

■ Cea de-a zecea navă din seria cargourilor destinate transportului de cherestea, ce se construiesc la Şantierul naval din Galaţi, a părăsit cheiul de armare, plecînd în probe de larg. Pe şantier sînt în lucru alte 12 nave din această serie, comandate de firme străine.

■ În oraşul Turnu Severin se va construi o baie comunală, dotată cu instalaţii moderne. Noua construcţie va avea o capacitate de servire de 700 persoane pe zi.

■ Pe baza unor proiecte elaborate de Institutul pentru proiectarea construcţiilor şi instalaţiilor de gospodărie comunală din Bucureşti, s-a prevăzut execuţia unor noi parcuri şi baze de agrement orăşeneşti. Printre acestea se află complexul de agrement şi grădina zoologică din lunca Craiovei, parcul Cornişoiu din acelaşi oraş, parcul din zona Institutului de mine din Petroşani, zona de agrement situată în apropierea aceluiaşi centru minier. La acelaşi institut s-au elaborat şi proiectele pentru construirea unor baze floricole destinate înfrumuseţării oraşelor Hunedoara, Deva, Alba Iulia, Petroşani, Brad şi altele.

■ La Tulcea a luat fiinţă o filială a Societăţii de ştiinţe biologice, care va funcţiona cu patru secţii: botanică, zoologie, didactică şi hidrobiologie, reunind cadre didactice şi cercetători de la Staţiunea de cercetări piscicole din localitate.

■ Au început lucrările pentru asfaltarea drumului Botoşani-Săveni-Manoleasa. Acţiunea face parte dintr-un ansamblu de lucrări pentru modernizarea mai multor trasee de pe cuprinsul Moldovei, printre care: Dorohoi-Rădăuţi-Prut, Bistricioara-Neamţ şi altele.

■ Muzeul republican al petrolului s-a îmbogăţit recent cu noi exponate. Au fost achiziţionate, printre altele, prima instalaţie de distilare a ţiţeiului de tip „Berrhman", utilizată în rafinăriile româneşti, agregate de foraj şi extracţie folosite în secolul trecut în schelele petroliere din Valea Prahovei şi Moldova.

■ La Timişoara, în centrul civic al oraşului au început lucrările de fundaţii la un nou hotel cu 312 locuri. El este prevăzut cu 14 nivele, restaurant cu 200 locuri, braserie şi bar. Noua construcţie, proiectată de un colectiv de arhitecţi de la DSAPC Banat, va fi predată în anul viitor.

Duminică 20 aprilie a.c., orele 10, va avea loc la Sinaia, în sala teatrului Casei de cultură, festivitatea tragerii la sorţi a cîştigătorilor concursului „România turistică" publicat în revista „Magazin". Cu acest prilej revista „Magazin", Oficiul Naţional de turism, şi Radiodifuziunea română organizează un concurs „Cine ştie cîştigă", cu tema „Itinerar turistic prin ţara noastră".

Examinator: Ion Mustaţă.

Concursul va fi dotat cu premii.

Participanţii la concursul „România turistică" care doresc să fie prezenţi la Sinaia la festivitatea tragerii la sorţi se pot adresa agenţiilor şi filialelor O.N.T. din ţară care organizează, contra cost, excursii individuale şi colective, cu trenul sau autocarul.

CUM VA FI VREMEA

Pentru zilele de 12, 13 şi 14 aprilie se anunţă următorul timp probabil: Vremea în general frumoasă, cerul va fi variabil, vor cădea averse locale de ploaie, temperatura în creştere uşoară. Minimele vor fi cuprinse între 0 şi plus 10 grade, iar maximele între plus 10 şi 20 grade.

La munte: Vremea în general frumoasă, cerul va fi schimbător, vor cădea averse locale de ploaie, temperatura în creştere uşoară.

Sub semnul colaborării economice internaţionale

BELGRAD 10 (Agerpes). — Secretarul federal pentru comerţul exterior al Iugoslaviei, Vasil Grivcev, care a făcut o vizită în Canada şi în Statele Unite ale Americii, s-a înapoiat la Belgrad. În Canada, a declarat el, delegaţia iugoslavă a avut convorbiri cu reprezentanţi ai vieţii economice privind posibilităţile de dezvoltare a schimbului de mărfuri şi a colaborării economice iugoslavo-canadiene. Delegaţia iugoslavă a ajuns la concluzia că există mari posibilităţi pentru promovarea colaborării economice cu Canada.

În Statele Unite ale Americii, a spus el, se manifestă interes pentru problemele economice ale Iugoslaviei, iar echilibrarea balanţei comerciale dintre cele două ţări după cum s-a apreciat în cursul convorbirilor cu oficialităţile S.U.A., nu poate servi decît ca un stimulent pentru dezvoltarea continuă a schimbului de mărfuri şi a colaborării economice.

★

SOFIA 10 (Agerpres). — Bulgaria întreţine relaţii comerciale cu 16 ţări latino-americane, avînd reprezentanţe permanente în şapte din aceste ţări, relevă agenţia B.T.A. într-un comentariu referitor la comerţul exterior al ţării. Schimbul de mărfuri pe care îl realizează cu ţările din această parte a lumii creşte continuu. În anul 1967, de exemplu, valoarea acestui comerţ era de 36 milioane dolari, adică de două ori mai mare decît în anul precedent. Bulgaria exportă în ţările Americii Latine produse chimice, maşini-unelte şi maşini agricole, aparate electrotehnice pentru curenţi slabi, electrocare şi autocare şi importă cacao, cafea, bumbac, piei, uleiuri şi alte produse alimentare.

Comentariul relevă că Bulgaria este dispusă să analizeze toate formele posibile care pot contribui la dezvoltarea relaţiilor economice cu ţările continentului sud-american. Ea este gata să treacă şi la cooperare a fost realizată doar unor maşini-unelte sau altor produse industriale.

★

ROMA 10. — Corespondentul Agerpres, N. Puicea, transmite: În cadrul acordului de colaborare economică existent între Italia şi U.R.S.S., o delegaţie sovietică de specialişti din domeniul siderurgiei şi metalurgiei a sosit la Roma.

Delegaţia, care va rămîne în Italia circa două săptămîni, va vizita o serie de mari întreprinderi italiene din sectoarele amintite.

Preşedintele Pakistanului Yahia Khan, se pronunţă pentru restabilirea unei vieţi politice constructive

CARACI 10 (Agerpres). — În prima conferinţă de presă ţinută după ce a preluat puterea, noul preşedinte al Pakistanului, general Yahia Khan, a declarat că scopul actualei administraţii militare este de „a restabili o viaţă politică constructivă, astfel încît puterea să poată fi transferată reprezentanţilor aleşi ai poporului". El a anunţat că intenţionează să procedeze la o epurare în instituţiile publice şi să ia măsurile administrative corespunzătoare pentru a crea condiţiile necesare organizării alegerilor generale pe baza sufragiului universal direct, în scopul elaborării unei noi Constituţii.

Şeful statului pakistanez a subliniat, totodată, că situaţia studenţimii, a ţăranilor şi îmbunătăţirea sistemului de salarizare se află în centrul atenţiei guvernului.

Pe de altă parte, preşedintele Yahia Khan a declarat că administraţia sa se va strădui să găsească o soluţie echitabilă a disputelor cu India în problema Caşmirului şi în legătură cu barajul de la Farrah şi va promova o politică de prietenie cu toate ţările.

ITALIA:

Grave incidente între greviști și poliție la Battipaglia

ROMA 10. — Corespondentul Agerpres, Giorgio Pastore, transmite: În localitatea italiană Battipaglia, situată la sud de Napoli, au avut loc miercuri incidente grave între forțele de poliție și muncitorii care declaraseră grevă pentru a atrage atenția opiniei publice și autorităților asupra situației dificile în care se află economia regiunii. Greviștii au organizat o demonstrație de protest împotriva hotărîrii de a se concedia 600 de lucrători ai unei fabrici de țigări din localitate. În cursul manifestației, la care au participat peste 10 000 de persoane, au avut loc incidente cu poliția. Două persoane au fost ucise, iar peste 100 rănite.

Joi dimineața populația a ieșit din nou pe străzile orașului cerînd ca detașamentele de poliție să părăsească Battipaglia. Magazinele, școlile și întreprinderile din oraș au fost închise, iar trenurile au fost blocate datorită faptului că demonstranții au ocupat gara.

Considerînd situația din Battipaglia de o gravitate deosebită, Partidul Comunist Italian a trimis la fața locului o delegație de deputați și a convocat de urgență Direcțiunea partidului. Confederația Generală a Muncii din Italia a invitat pe reprezentanții celorlalte centrale sindicale să participe la o întrunire pentru a lua, de comun acord, măsurile necesare care să exprime protestul hotărît al oamenilor muncii față de cele întîmplate la Battipaglia.

Primarul orașului, Domenico Vicinanza, a declarat că guvernul a luat în considerație cererile sindicatelor și ale conducerii municipale, și a hotărît să adopte o serie de măsuri în vederea redresării situației economice a regiunii. De asemenea, guvernul a acceptat cererea ca detașamentele suplimentare de poliție trimise din localitățile învecinate să se retragă din oraș.

Adevărata securitate poate fi obținută numai pe calea renunțării împărțirii lumii în blocuri militare

MOSCOVA 10 (Agerpres). — La Moscova a fost dată publicității Declarația guvernului sovietic în legătură cu împlinirea a 20 de ani de la constituirea N.A.T.O. După ce se face o amplă prezentare a activității N.A.T.O. în cele două decenii care au trecut de la înființare, în declarație se spune: Devine tot mai evidentă discrepanța flagrantă dintre activitatea N.A.T.O. și interesele păcii și securității popoarelor, inclusiv ale popoarelor din țările atrase în blocul nord-atlantic.

Declarația se referă, de asemenea, la primejdia pe care o reprezintă forțele reacțiunii internaționale, precum și forțele revanșarde din R.F.G.

Istoria perioadei de două decenii de existență a N.A.T.O. se arată în continuare în declarație, este nu numai o lungă enumerare a pregătirilor militare și a măsurilor riscante care agravează încordarea. Ea este, de asemenea, istoria luptei perseverente a popoarelor țărilor membre ale N.A.T.O. împotriva politicii acestui bloc. Toți acești factori silesc conducătorii cei mai clar văzători ai statelor occidentale să mediteze asupra utilității participării pe viitor a țărilor lor la N.A.T.O.

Cele două decenii ale activității N.A.T.O. — se subliniază în declarație — confirmă că nu poate fi asigurată adevărata securitate a unor țări, punîndu-se în primejdie securitatea popoarelor altor țări. Adevărata securitate trainică a popoarelor nu poate fi asigurată decît pe calea renunțării la împărțirea lumii în blocuri militare, a încetării cursei înarmărilor, pe calea lărgirii colaborării pașnice reciproc avantajoase între toate popoarele și rezolvării tuturor problemelor litigioase prin tratative.

Un program constructiv de acțiuni în domeniul întăririi păcii și securității în Europa este cuprins în Declarația Consfătuirii Comitetului Politic Consultativ al statelor participante la Tratatul de la Varșovia, adoptată în 1966 la București, în Declarația Conferinței partidelor comuniste și muncitorești europene care a avut loc la Karlovy Vary în 1967 și în Apelul statelor participante la Tratatul de la Varșovia către toate țările europene, adoptat la Budapesta la 17 martie 1969. Acest program s-a bucurat de un larg ecou politic în rîndurile opiniei publice europene. Uniunea Sovietică și alte țări ale comunității socialiste se pronunță cu consecvență pentru consolidarea păcii și securității popoarelor, pentru o largă colaborare internațională pe baza principiilor coexistenței pașnice a statelor cu orînduiri sociale diferite.

În continuare în declarație se arată că consfătuirea de la Budapesta a Comitetului Politic Consultativ al statelor participante la Tratatul de la Varșovia a propus în apelul său către toate țările europene convocarea unei conferințe europene pentru dezbaterea problemelor securității europene și ale colaborării pașnice. Popoarele Europei au întîmpinat cu un sentiment de satisfacție această importantă propunere constructivă a țărilor socialiste.

Cooperarea națiunilor europene trebuie organizată fără a pune în cauză personalitatea vreuneia din ele

WASHINGTON 10 (Agerpres). — Ministrul afacerilor externe al Franței, Michel Debre, a subliniat într-un discurs rostit la Clubul național al presei din Washington că „nu poate fi edificată o Europă durabilă fără o înțelegere cu națiunile europene din răsărit, înțelegere care poate fi numai consecința unei îndelungate destinderi. Evoluția la care sîntem martori în prezent se îndreaptă în această direcție" — a subliniat el.

Cooperarea națiunilor europene, a continuat ministrul francez, trebuie organizată „fără a pune în cauză personalitatea vreuneia din ele". Subliniind că „Franța respinge cu hotărîre integrarea în cadrul Alianței Atlantice și intenționează să-și rezolve singură problemele apărării și să exercite controlul asupra politicii sale", ministrul de externe francez a declarat că țara sa este de părere că membrii N.A.T.O. trebuie să fie independenți în elaborarea politicii lor externe și în ce privește relațiile lor cu țările socialiste. El a arătat că „orice organism artificial, adică orice autoritate, sau organizație cu pretenții politice care ar dori să impună orientări fundamentale, prezintă riscul unei revolte împotriva N.A.T.O.".

Conferința de presă a primului ministru al Greciei

ATENA 10 — Corespondentul Agerpres, Al. Cîmpeanu, transmite: Miercuri seara, primul ministru al Greciei, Gheorghios Papadopoulos, a anunțat, în cadrul unei conferințe de presă, că guvernul a hotărît aplicarea, cu începere de la 9 aprilie, a trei articole din Constituția adoptată printr-un referendum în 1968, a căror aplicare fusese suspendată „pînă la crearea condițiilor necesare pentru aplicarea lor". Este vorba de articolul 13 prevăzînd interdicția percheziției la domiciliu, „în afara cazurilor prevăzute de lege", articolul 18 cu privire la reuniunile publice și articolul 19 care se referă la dreptul de asociere „în conformitate cu legile statului". Ultimul articol, neprecizînd ce gen de asocieri sînt permise, interzice greva, precum și orice organizație ale cărei scopuri nu coincid cu acelea ale „formei de stat și regimului social" existent.

Primul ministru a făcut cunoscut, de asemenea, că au fost constituite mai multe comitete compuse din juriști și funcționari superiori, avînd ca scop elaborarea unor proiecte de legi în baza noii constituții. Printre proiectele pe care aceste comitete sînt chemate să le elaboreze se numără cel privind secretul corespondenței, dreptul la recurs, alegerea deputaților și formarea de partide politice. Premierul Papadopoulos a declarat că, după elaborarea proiectelor respective, acestea vor trebui să fie aprobate de guvern înainte de a căpăta putere de lege și a putea intra în vigoare.

Marele marș de primăvară, care s-a desfășurat anul acesta în Anglia, sub semnul luptei împotriva intervenției militare americane în Vietnam, s-a încheiat cu tradiționalul miting din Trafalgar Square din Londra. La această manifestare, la care au luat parte cîteva mii de persoane a luat cuvîntul, printre alții, Ngueyen Thi Binh, reprezentantă a Frontului Național de Eliberare din Vietnamul de sud, la negocierile cvadripartite de la Paris. Prezența ei a prilejuit o călduroasă manifestație de simpatie față de lupta eroică a poporului din Vietnamul de sud pentru libertate și independență

A 12-a ședință a Conferinței cvadripartite în problema vietnameză

PARIS 10 — Corespondentul Agerpres, Georges Dascal, transmite: Joi a avut loc la Paris cea de-a 12-a ședință a Conferinței cvadripartite în problema vietnameză. Ca și în ședințele precedente, nu a fost înregistrat vreun progres. Cabot Lodge, șeful delegației S.U.A. și Pham Dang Lam, reprezentantul sud-vietnamez, au apărat din nou așa-zisa teză „a retragerii reciproce a trupelor străine din Vietnamul de sud" evitînd să abordeze problemele de fond ale conflictului din Vietnam.

În continuare a luat cuvîntul șeful delegației Frontului Național de eliberare din Vietnamul de sud, Tran Buu Kiem, care a infirmat zvonurile despre unele pretinse convorbiri secrete care s-ar desfășura la Paris, paralel cu lucrările oficiale ale Conferinței cvadripartite. Reprezentantul F.N.E. a subliniat că singura soluție posibilă pentru reglementarea onorabilă a conflictului presupune încetarea războiului de agresiune a S.U.A., retragerea necondiționată a trupelor americane și a sateliților lor din Vietnamul de sud.

Luînd cuvîntul în încheierea lucrărilor ședinței, șeful delegației R. D. Vietnam, Xuan Thuy, a respins argumentul american potrivit căruia „o retragere necondiționată a trupelor americane ar însemna a impune S.U.A. o capitulare". Xuan Thuy a precizat că „poporul vietnamez nu vrea capitularea nimănui, el vrea numai independență, libertate și o pace adevărată".

Frontul Național de Eliberare este gata să sprijine un cabinet de pace care să reprezinte toate păturile patriotice din Vietnamul de sud

PARIS 10 (Agerpres). Într-un interviu acordat ziarului italian „Paese Sera", șeful delegației Frontului Național de eliberare din Vietnamul de sud la Conferința cvadripartită asupra Vietnamului, Tran Buu Kiem, a declarat că F.N.E. **este gata să sprijine un cabinet de pace care ar fi constituit la Saigon din inițiativa diferitelor formații politice ce se vor constitui în capitala Vietnamului de sud". El a adăugat că „un asemenea cabinet, care va înlocui actualul triumvirat Thieu-Ky-Huong, va trebui să militeze pentru pace, independență, neutralitate, democrație și prosperitate în Vietnamul de sud,** F.N.E. nu pune condiția participării sale într-un cabinet de acest fel, dar, a subliniat Tran Buu Kiem, noul guvern va trebui să constituie o largă coaliție democratică și să **„reprezinte toate păturile patriotice din Vietnamul de sud".** Tran Buu Kiem a reafirmat cererea F.N.E. privind retragerea totală a trupelor S.U.A. și ale aliaților lor din Vietnamul de sud.

Ședința Comitetului celor 18 state pentru dezarmare

GENEVA 10 — Corespondentul Agerpres, Horia Liman, transmite: Joi a avut loc la Geneva ședința Comitetului celor 18 state pentru dezarmare. Primul care a luat cuvîntul a fost șeful delegației mexicane, Alfonso Garcia Rables. Evocînd Tratatul de la Tlatelolco de denuclearizare a Americii Latine el a propus crearea și a altor zone denuclearizate în alte regiuni ale lumii. Aceasta a spus vorbitorul, ar facilita destinderea internațională, ar limita proliferarea armelor nucleare și ar reprezenta o contribuție la cauza păcii. Referindu-se la programul de lucru al conferinței, el a apreciat că o contribuție substanțială au adus-o în dezbateri propunerile delegațiilor României și Italiei.

Șeful delegației sovietice A. A. Roșcin și-a exprimat convingerea că problema încetării experiențelor nucleare subterane poate fi soluționată în mod constructiv, pronunțîndu-se împotriva principiului de a se efectua inspecții la fața locului. De asemenea, el a afirmat că limitarea producției de materiale fisionabile — propusă de delegatul american — nu poate reduce și elimina pericolul unui război nuclear. Delegatul sovietic a evocat, apoi, apelul țărilor socialiste cu privire la securitatea europeană, apreciind că o conferință europeană ar contribui la îndepărtarea primejdiei unor noi conflicte în Europa și înlăturarea forței în relațiile dintre state.

Conducătorul delegației etiopiene, Afework Zelleke a cerut să se abordeze de îndată dezbaterea proiectului de demilitarizare a fundului mărilor și oceanelor, precizînd însă că obiectivul principal al comitetului ar trebui să fie măsurile reale de dezarmare nucleară.

Mesajul lui U Thant adresat Comisiei Economice ONU pentru Europa

GENEVA 10 (Agerpres). — În mesajul adresat Comisiei Economice O.N.U. pentru Europa, care și-a început lucrările miercuri la Geneva, secretarul general al Organizației Națiunilor Unite, U Thant, s-a pronunțat pentru respectarea strictă a principiului universalității O.N.U., subliniind că din această organizație ar trebui să facă parte Republica Populară Chineză și toate celelalte țări care nu sînt în prezent membre ale acestei organizații. „Sînt ferm convins, a subliniat U Thant în mesajul său, că participarea tuturor țărilor lumii în Organizația Națiunilor Unite și în organismele sale specializate este foarte necesară".

BERLIN 10 (Agerpres). — Ministrul afacerilor externe al R. D. Germane, Otto Winzer, a adresat președintelui Comisiei Economice O.N.U. pentru Europa o scrisoare în care se arată că, în interesul extinderii colaborării pașnice pe continentul european, este necesar ca toate statele europene să fie membre ale acestei comisii și să participe, pe bază de egalitate în drepturi la activitatea ei. În scrisoare se arată că Republica Democrată Germană și-a exprimat în repetate rînduri cererea de a fi admisă în O.N.U. și de a participa la lucrările Comisiei economice pentru Europa.

Din nou încordare în Anguilla

LONDRA 10 (Agerpres). — Informațiile publicate în presa britanică indică o nouă încordare în Insula Anguilla. Potrivit trimisului special al ziarului „Daily Express", mînia populației din Anguilla împotriva comisarului britanic Anthony Lee, se manifestă puternic. Cînd s-a aflat vestea că doctorul Felix Spector a primit din partea comisarului britanic ordinul să părăsească insula, pentru că autorizația lui de practică a medicinei „nu era în regulă", sute de locuitori s-au adunat la aeroport și au împiedicat polițiștii britanici să-l expulzeze.

Potrivit ziarului „Daily Expres", starea de tensiune dintre populație și autoritățile britanice s-ar putea solda cu demiterea comisarului Lee.

Delegația C.C. al P.M.U.P. a sosit la Berlin

BERLIN 10 (Agerpres). — La invitația C.C. al P.S.U.G., joi a sosit la Berlin într-o vizită de prietenie delegația C.C. al P.M.U.P. condusă de Wladyslaw Gomulka, prim-secretar al C.C. al P.M.U.P.. Din delegație fac parte Jozef Cyrankiewicz, membru al Biroului Politic al C.C. al P.M.U.P., președintele Consiliului de Miniștri, Zenon Kliszko, membru al Biroului Politic, secretar al C.C. al P.M.U.P., Boleslaw Jaszczuk, membru al Biroului Politic, secretar al C.C. al P.M.U.P., și Jozef Kulesza, președintele Comisiei de Stat a Planificării.

La sosire, delegația poloneză a fost întîmpinată de Walter Ulbricht, prim-secretar al C.C. al P.S.U.G., președintele Consiliului de Stat al R.D.G., Willi Stoph, președintele Consiliului de Miniștri al R.D.G., și de alți conducători de partid. În aceeași zi, la sediul Comitetului Central al P.S.U.G. au început convorbirile dintre delegațiile celor două partide.

VIENA: Lucrările Uniunii interparlamentare

VIENA. — Corespondentul Agerpres, P. Stăncescu, transmite: Joi, în cadrul Comisiei pentru educație, știință și cultură, a Uniunii interparlamentare, reprezentantul român Ion Mărgineanu, secretar al Comitetului de conducere al Grupului interparlamentar român, a prezentat o expunere pe tema „Colaborarea culturală internațională și contribuția acesteia la o mai bună înțelegere între popoare". În aceeași zi în cadrul lucrărilor Comisiei pentru studiul problemelor parlamentare și juridice, profesor Mihai Levente, președintele Comitetului de conducere al Grupului, a luat cuvîntul în cadrul discuțiilor pe tema „Parlamentul și legătura sa cu organele puterii locale de stat".

ORIENTUL APROPIAT

NEW YORK 10 (Agerpres). — Într-o „notă difuzată presei" secretarul general al O.N.U. U. Thant, a declarat joi că nu este adevărat că ambasadorul Gunnar Jarring a renunțat la misiunea sa în Orientul Apropiat sau că eforturile sale în această parte a lumii au fost suspendate. U. Thant a precizat că Jarring și-a întrerupt misiunea „numai temporar". Secretarul general a subliniat că menține „un contact constant" cu ambasadorul, pe care-l informează, îndeosebi, despre convorbirile dintre cele patru mari puteri în problema Orientului Apropiat. Cu această ocazie, secretarul general al O.N.U. a declarat că consultările dintre reprezentanții celor patru mari puteri sînt „necesare și vitale", ele fiind destinate „să întărească misiunea Jarring și nu să-i ridice obstacole sau să o slăbească".

★

NEW YORK. — Citind surse diplomatice de la Națiunile Unite, agenția Associated Press informează că reprezentanții celor patru mari puteri la O.N.U. au hotărît să examineze posibilitatea unei platforme comune față de răspunsurile primite din partea Israelului, Egiptului și Iordaniei la recentul chestionar cu privire la modul cum să fie soluționat conflictul din Orientul Mijlociu. Ei au însărcinat un grup de studiu care să facă recomandări în acest sens la viitoarea reuniune în patru, ce va avea loc la reședința personală a reprezentantului Marii Britanii, lordul Caradon. Hotărîrea a fost adoptată în cursul reuniunii celor patru, care a avut loc la reședința reprezentantului permanent al U.R.S.S. la O.N.U., Iakov Malik. Chestionarul fusese înmînat luna trecută reprezentanților țărilor respective de către Gunnar Jarring, reprezentantul special al secretarului general al O.N.U. în Orientul Mijlociu.

★

NEW YORK. — Ministrul de externe al Marii Britanii, Michael Stewart, care a avut miercuri o întrevedere cu secretarul general al O.N.U., U Thant a declarat ziariștilor că întrevederea a fost consacrată mai ales situației din Orientul Apropiat și convorbirilor cvadripartite de la Națiunile Unite în această problemă.

★

WASHINGTON. — Regele Hussein al Iordaniei, a avut miercuri convorbiri cu ministrul american al apărării, Melvin Laird. Se crede că, în cursul convorbirilor, regele a prezentat cererile de armament ale forțelor iordaniene.

ÎN CÎTEVA RÎNDURI

● **O EXPOZIȚIE DE AUTOUTILITARE ROMÂNEȘTI**, organizată de întreprinderea cehoslovacă „Motokov" și de întreprinderea română de comerț exterior „Autotractor" a fost organizată la Ostrava.

● **A SOSIT LA VIENA** o delegație a Băncii de Stat a R.S. Cehoslovace, condusă de directorul ei general, Takar Pohl.

● **NUMEROASE MANIFESTĂRI** cu ocazia „Sărbătoririi martirilor" au avut loc în Tunisia. În capitala țării a fost organizat un mare miting la care a luat parte președintele Habib Bourguiba.

● **REPREZENTANTUL PĂRȚII COREENE** în Comisia militară de armistițiu în Coreea, a trimis o scrisoare Comisiei țărilor neutre de supraveghere, în care condamnă partea americană care, continuă să introducă în Coreea de sud noi tipuri de armament și echipament militar.

● **GUVERNELE U.R.S.S. ȘI S.U.A.** au căzut de acord să înceapă tratative la 14 aprilie la Viena referitoare la folosirea exploziilor nucleare în scopuri pașnice, anunță agenția T.A.S.S.

● **ÎNTR-UN COMUNICAT OFICIAL** dat publicității joi seara la Londra se precizează că Marea Britanie a hotărît să nu mai participe la realizarea proiectului Airbus ului european.

● **IVAN BAȘEV**, ministrul afacerilor externe al Bulgariei, care face o vizită neoficială de prietenie în U.R.S.S., a avut o convorbire cu colegul său sovietic, Andrei Gromiko în legătură cu dezvoltarea relațiilor dintre cele două țări și unele probleme internaționale.

● **MINISTRUL DE EXTERNE AL TURCIEI**, Ihsan Sabri Caglayangil a avut o întrevedere cu secretarul general al O.N.U., U. Thant. Cu această ocazie au fost discutate probleme de interes comun, inclusiv problema cipriotă, anunță agenția United Press International.

● **ÎNTR-UN COMUNICAT** dat publicității de cartierul general al comandamentului forțelor militare ale N.A.T.O. în sud-estul Europei, al cărui sediu se află la Neapole, se arată că între 20 aprilie și 2 mai vor avea loc în Marea Mediterană manevre militare navale ale N.A.T.O. La aceste manevre vor participa unități militare navale ale S.U.A., Greciei, Italiei, Marii Britanii și Turciei.

● **ÎN URMA UNUI EXAMEN MEDICAL** s-a constatat că patru cetățeni egipteni, Abdel Moneim Abou Shamien și cei trei fii ai săi prezintă malformații de ordin anatomic ieșite din comun. Ei au inima în dreapta, tubul digestiv plasat în diagonală și fiecare cîte trei rinichi.

Corespondență din Paris de la Jean Moret

Ce se ascunde în spatele escaladei taxei de scont

Atenția observatorilor vieții economice și financiare este atrasă, în ultimele zile, de o nouă etapă a ceea ce ei denumesc „escalada prețului banilor", respectiv sporirea taxei de scont în alte cîteva țări ale Europei occidentale.

În numai două zile — 8 și 9 aprilie — a fost anunțată sporirea taxei de scont de către: băncile comerciale particulare din Elveția, de la 3,75 la 4 la sută (măsură precedată de o puternică restrîngere a lichidităților de către Banca Națională Elvețiană menită să forțeze băncile particulare să-și „repatrieze" fondurile în dolari), Banca Națională a Olandei, de la 5 la 5,5 la sută și Banca Națională a Belgiei tot de la 5 la 5,5 la sută (după ce abia la 6 martie o sporise de la 4,5 la 5 la sută).

De fapt noțiunea de nouă etapă nu este tocmai proprie pentru definirea fenomenului, dacă ținem seama că scumpirea banilor s-a vădit a fi un proces aproape continuu de la sfîrșitul lui februarie, cînd Banca Angliei a anunțat sporirea taxei de scont la nivelul „record" de 8 la sută (de la 7), măsura fiind urmată, succesiv, în cursul lunii martie, de: Suedia, Canada, Belgia, Italia și Danemarca.

Motivările invocate de forurile competente sînt aproape identice în toate țările în cauză: taxele de scont au fost majorate ca urmare a măsurilor similare luate în prealabil de către marile bănci din Statele Unite, ele fiind menite pe de o parte, să împiedice „fuga" capitalurilor din respectivele țări, prevenind astfel o criză financiară, pe de alta, să frîneze fenomenele de inflație, ce se manifestă din ce în ce mai pregnant.

După cum se știe, pe piața occidentală există o cantitate, din ce în ce mai mare, de capitaluri speculative care „se mută" dintr-un loc într-altul, dintr-o țară în alta, sub puterea de atracție a taxei de scont, adică a dobînzilor ce pot fi obținute. Astfel, dacă într-o țară, în cazul de față S.U.A. marile bănci au sporit taxa de scont, s-a înregistrat, de îndată, o tendință de afluență a capitalurilor menționate spre Statele Unite. Ca urmare s-a ivit „necesitatea" unor „măsuri de apărare" în țările Europei occidentale. Ele și-au găsit expresia în adevărata „reacție în lanț" a sporirii mai sus amintită a taxei de scont, în vederea reținerii capitalurilor ce ar fi fost tentate să „fugă", nu numai în America, dar și dintr-o țară vest-europeană în alta.

Fenomenul mai are, însă, și o altă fațetă. Dobînzile sporite înseamnă în același timp și scumpirea creditelor acordate de bănci, deci creșterea prețului pe care trebuie să-l plătească cei ce obțin asemenea credite de la bănci, spre a-i investi, să zicem, în industrie. Scumpirea banilor, respectiv a creditului, antrenează în consecință direct și indirect o încetinire a ritmului investițiilor frînînd, astfel, pe de o parte inflația dar, pe de alta și dezvoltarea economică și, odată cu ea, creșterea nivelului de trai al maselor largi.

Desigur, fenomenul este mult mai complex și mai contradictoriu, justificînd, deci, neliniștea cu care este urmărită „escalada prețului banilor" de către cercurile economice și financiare, cu atît mai mult cu cît acest fenomen s-a vădit, nu o dată, a fi un semn prevestitor al crizelor monetare.

„În același context al măsurilor de prevenire a „fugii" capitalurile, atenția observatorilor a fost atrasă și de o serie de măsuri luate în Italia. Între ele și faptul că italienii care se instalează în străinătate trebuie să obțină o autorizație din partea Oficiului de schimburi pentru a efectua orice transfer de conturi și depozitele dincolo de granițele țării precum și dispoziția dată recent de Banca Italiei băncilor particulare de a-și „repatria" pînă în iunie activele lor din străinătate.

Trecînd în revistă toate aceste fenomene aceiași observatori se întreabă cît va dura această „escaladă" a prețului banilor și, mai ales unde va duce — respectiv ce consecințe va avea, într-un viitor mai mult sau mai puțin apropiat pentru activitatea economică generală a lumii occidentale.

10 aprilie

Cunoscutul compozitor sud-coreean Isan Yun s-a reîntors recent în Berlinul occidental, unde-și are locuința. El este unul dintre cei 16 coreeni răpiți cu doi ani în urmă de către serviciul secret al regimului falit de la Seul și transportați cu forța în mod clandestin în Coreea de sud. Sub acuzația de a fi „desfășurat o activitate de spionaj", Yun a fost condamnat mai întîi la moarte, iar, apoi, la 10 ani închisoare. Mișcarea de solidaritate a intelectualilor din întreaga lume cu cei 16 patrioți coreeni i-a constrins în cele din urmă pe guvernanții marionetă de la Seul să-l repună în libertate. Iată-l la reîntoarcere, îmbrățișîndu-și soția și copiii care i-au ieșit în întîmpinare.

REDACȚIA Piața Scînteii Telefon 17 60 10 Administrația 17 60 10 Interior 14 00 Telex: 179 — București Abonamentele se primesc la toate oficiile poștale, factorii poștali și difuzorii din întreprinderi și instituții. Tiparul Combinatul Poligrafic Casa Scînteii

40 340