Proletari din toate țările, uniți-vă!

România liberă

COTIDIANUL CONSILIULUI NAȚIONAL AL FRONTULUI UNITĂȚII SOCIALISTE

Anul XXVII — nr. 7535

Sîmbătă 11 ianuarie 1969

6 pagini 30 bani

Drum forestier spre Borsec — Foto: AGERPRES

PRICEPEREA ȘI INIȚIATIVA GOSPODĂREASCĂ LA LOC DE CINSTE

Fiecare zi ne aduce noi mesaje din partea consiliilor populare ale județelor țării. Angajamente ferme, rostite simplu, fără emfază, consfințite de cifre convingătoare, au pornit de pe plaiurile gălățene; ecoul lor s-a făcut auzit în județe la început de drum, cum ar fi Vaslui sau Satu-Mare; departe, tocmai în nordul țării în Maramureș sau în vechea cetate Alba Iulia, apoi în capitala țării și așa mai departe pe toate meleagurile patriei. Cu prilejul bilanțului pe care-l fac în sesiuni, deputații s-au oprit la ceea ce au înfăptuit și, privind cu îndrăzneală, cu încredere în forțele lor către viitor, au chibzuit la ceea ce pot realiza prin strădania de a folosi bogățiile locale, energiile creatoare, inițiativele și puterea maselor la un grad mai înalt. Iar rodul acestor gînduri este reflectat în angajamentele luate!

În concertul glasurilor care se fac auzite în acest an hotărîtor pentru îndeplinirea prevederilor cincinalului, angajamentele consiliilor populare vin să completeze un plan de viitor care începe să prindă viață sub cele mai bune auspicii. Cifrele inițiale ce stabiliseră numărul construcțiilor de locuințe, al obiectivelor social culturale, dezvoltarea industriei locale sau a comerțului suferă metamorfoze. Prin descoperirea și valorificarea resurselor existente, prin folosirea mai rațională a resurselor locale, prin economii, prin participarea însuflețită a locuitorilor orașelor și satelor la preocupările de ordin edilitar-gospodăresc ale consiliilor populare, prevederile inițiale pot fi depășite.

Angajamentele care se aud din orice colț al țării întruchipează, prin preciziunea și laconismul lor, de fiecare dată, în perspectiva viitorului, un județ în plină înflorire, în care orașele și satele își propun să se modernizeze, să dăruiască locuitorilor lor o viață mai bună. Dar promisiunile reprezintă obligații de la care nu se pot face derogări. Este nevoie de o muncă susținută, de crearea unui climat larg pentru înflorirea inițiativei locale, pentru găsirea celor mai potrivite căi ale dezvoltării unui județ cu ceea ce îi este specific, pe linia satisfacerii cerințelor generale, la nivelul strădaniilor întregii țări. Probleme de deosebită însemnătate se pun acum, la începutul a-

(Continuare în pag. a 5-a)

În 1969 legumicultorii promit

O participare mai substanțială la aprovizionarea populației

Dr. ing. Gh. Stanciu

director general în Consiliul Superior al Agriculturii

Pe baza studiului privind dezvoltarea legumiculturii, aprobat de conducerea partidului și guvernului, Consiliul Superior al Agriculturii și Uniunea Națională a Cooperativelor Agricole de Producție au trecut, din timp, la stabilirea unui complex de măsuri astfel ca în 1969 unitățile agricole socialiste să dezvolte și mai mult acest sector. Potrivit prevederilor, producția totală de legume va fi în acest an cu 746 000 de tone mai mare față de cea realizată în 1968. În sectorul socialist al agriculturii se vor realiza mai mult, față de anul precedent, cu 136 500 tone tomate, 87 000 tone ceapă uscată, 35 700 tone rădăcinoase, 32 100 tone ardei, 27 700 tone mazăre verde. Această creștere substanțială a producției se va realiza atît prin extinderea suprafețelor, cît și prin obținerea unor recolte superioare la nivelul bazei tehnico-materiale create.

Pentru îmbunătățirea aprovizionării populației cu legume proaspete și conservate și pentru sporirea disponibilităților, s-a stabilit ca în anul 1969 suprafața cultivată cu legume să crească la 230 000 ha față de circa 219 000 hectare în 1968. Se prevede, de asemenea, realizarea în sectorul agricol socialist a 140 000 ha legume în ogor propriu și 58 000 ha în cultură succesivă. Suprafețele noi sînt stabilite în zonele favorabile legumiculturii, cea mai mare pondere deținînd județele Dolj, Ialomița, Constanța, Brăila, Teleorman și Olt, ceea ce duce la crearea unor puternice bazine.

Sarcina principală a legumiculturii pe acest an este creșterea simțitoare a producției la hectar. În acest scop, în toate județele, s-au luat măsuri pentru irigarea întregii suprafețe planificate a se cultiva cu legume destinate asigurării fondului de stat, indiferent de zona geografică, sortiment etc. Evitîndu-se unele greșeli întîlnite în anul care a trecut, la definitivarea suprafețelor pentru fiecare județ s-a avut deci în vedere ca planul producției legumicole să fie mai bine corelat cu posibilitățile de asigurare a terenurilor irigate.

Progresele realizate în dezvoltarea bazei tehnico-materiale a legumiculturii permit ca în 1969 să se cultive în ciclul întîi 335 ha sere, iar în ciclul doi alte 415 ha sere. Vor fi în același timp cultivate peste 3 100 ha cu legume protejate cu folii de polietilenă, din care 1 635 ha solarii și circa 1 500 ha tunele.

O caracteristică a planului legumicol pe ansamblul țării și pe fiecare județ pentru acest an o constituie stabilirea sarcinilor de producție în funcție de nevoi, pentru fiecare dintre sortimentele principale legumicole. Pe țară, comparativ cu anul 1968, suprafețele în ogor propriu prevăzute a fi cultivate cu ceapă și rădăcinoase vor crește cu peste 15 la sută, iar la tomate, ardei, mazăre de grădină cu 8 la sută etc. **Aceasta permite ca, în afara sarcinilor prevăzute pentru realizarea planului la export și pentru asigurarea materiei prime necesare fabricilor de conserve, să se asigure pentru populația urbană, un consum mediu pe locuitor de circa 125 kg legume proaspete și conservate, ceea ce reprezintă o creștere de aproape 40 la sută față de realizările anului 1968.**

Țin să relev sprijinul deosebit pe care îl dă statul — acordînd credite, punînd la dispoziție materiale de construcție, trac-

(Continuare în pag. a 5-a)

În serele legumicole de la Întreprinderea agricolă de stat Arad se pregătește o nouă recoltă

Foto: MIHAI POPESCU

În economia forestieră

Premise ale unei activități îmbunătățite în domeniul lucrărilor de investiții

Ing. A. Ungur

secretar general în Ministerul Economiei Forestiere

Experiența anului 1968 în domeniul lucrărilor de investiții și construcții-montaj realizate în sectorul de exploatare a pădurilor, capacitatea profesională a constructorilor și dotația tehnică a întreprinderilor de construcții forestiere, ca și măsurile adoptate de conducerea ministerului constituie premisele desfășurării unei activități îmbunătățite în anul care a început. Astfel, **planul de investiții al anului 1968 a fost realizat în 11 luni iar prin recepționarea, pînă la data de 20 decembrie a.c., a peste 1 600 km. drumuri forestiere prevederile de punere în funcțiune au fost îndeplinite și depășite.**

În scopul asigurării condițiilor necesare trecerii, încă din primele zile ale anului 1969, la executarea lucrărilor pe un front larg, **în decursul anului 1968 au fost realizate terasamente în lungime totală de peste 800 km.** Prin aceasta s-a creat posibilitatea folosirii la întreaga capacitate a utilajelor de construcții, în special motocompresoare, concasoare, excavatoare, precum și aceea a executării unui important volum de transporturi cu mijloacele auto în perioada decembrie—mai, ceea ce reprezintă o substanțială îmbunătățire, ținînd seama de faptul că în această perioadă transporturile se efectuau în volum foarte redus.

Mecanizarea operațiilor mari consumatoare de forță de muncă și organizarea mai bună a producției și a muncii au condus în 1968 la **obținerea de economii peste plan de cca. 9 milioane lei, iar productivitatea a crescut cu 10 la sută față de 1967.**

Cu toate aceste rezultate pozitive, în organizarea activității de construcții a acestui an se va urmări cu asiduitate creșterea continuă a gradului de mecanizare. Astfel, mecanizarea va fi extinsă la lucrările de suprastructură a drumurilor, precum și la operațiunile din balastiere și cariere.

Deoarece drumurile provizorii necesare la colectarea lemnului din parchetele în curs de exploatare se executau de către întreprinderile forestiere prin folosirea muncii manuale, la costuri destul de ridicate, s-au luat toate măsurile ca în 1969 și la aceste lucrări gradul de mecanizare să atingă cel puțin 60 la sută. Aceasta va conduce nu numai la o reducere a costurilor, ci și la eliminarea dificultăților înregistrate la angajarea forțelor de muncă, deficitare în exploatările forestiere.

Gradul de mecanizare va crește la lucrările în antrepriză, unde vor trebui atinse cel puțin nivelele: 85 la sută la săpături, 95 la sută la derocări, 75 la sută la încărcat, mecanizarea extinzîndu-se și la lucrările ce se execută în regie de către întreprinderile forestiere. Consecințele urmează a se reflecta în reducerea prețurilor de cost și în buna calitate a lucrărilor.

Tot în legătură cu reducerea prețurilor de cost, ținînd seama de faptul că în costul drumurilor o pondere importantă o reprezintă valoarea materialelor, datorită în special transportului, se va trece la utilizarea pe sca-

(Continuare în pag. a 2-a)

În pag. a 2-a:

CEPECA 1969

PERFECȚIONARE, SPECIALIZARE, INFORMARE

În pag. a 3-a:

Consiliile populare, oamenii muncii din municipii, orașe și comune răspund chemării consiliului popular județean Galați prin angajamente însuflețite:

ÎNDEPLINIREA ȘI DEPĂȘIREA SARCINILOR DE PLAN, MAI BUNA GOSPODĂRIRE A ORAȘELOR ȘI SATELOR

În acest an

Două miliarde kilowați-ore pentru abonații bucureșteni

• IMPORTANTE LUCRĂRI DE CONSTRUCȚIE ȘI EXTINDERE A UNOR STAȚII ELECTRICE DE TRANSFORMARE • INTRODUCEREA LUMINII ELECTRICE ÎN CIRCA 24 000 DE APARTAMENTE • CENTRE NOI PENTRU DESERVIREA CETĂȚENILOR.

Concomitent cu dezvoltarea Capitalei, sporesc și cerințele pentru consumul de energie electrică. În legătură cu prevederile existente pe această linie, cu problemele ce se ridică în acest important domeniu de deservire a cetățenilor, am solicitat o serie de lămuriri ing. ȘTEFAN BERENGHI, director al I.D.E.B.

— Ce măsuri sînt preconizate pentru satisfacerea cerințelor sporite la consumul de energie electrică?

— În afara însemnatelor solicitări pe care le avem din partea industriei, se înregistrează cerințe sporite și din partea abonaților particulari. Numărul acestora este în continuă extindere, el ajungînd azi la peste 350 000. Dacă pînă în prezent întreprinderea noastră executa lucrări de introducere a energiei electrice în circa 12 000—14 000 apartamente anual, în acest an — ca urmare a acțiunii de diversificare a tipurilor de locuințe — astfel de lucrări vor fi efectuate în circa 24 000 noi apartamente. Paralel, se preconizează a se mai satisface cel puțin 6 000 de cereri de instalări — venite din partea cetățenilor — în locuințele existente.

Pentru îndeplinirea acestor obiective, s-a prevăzut pentru acest an o creștere a consumului de energie electrică cu 12,3 la sută față de anul precedent, ceea ce reprezintă circa două miliarde kilowați-ore pentru abonații bucureșteni.

— În ce zone ale Capitalei vor fi executate lucrări energetice mai importante?

MIRCEA SCRIPCA

(Continuare în pag. a 5-a)

Corespondență din New York de la Anthony Ray

„Barometrul" dobînzilor

Ultimele zile se dovedesc a fi agitate pentru economia americană. Marți la prînz, pe neașteptate, „First National City Bank" a anunțat sporirea dobînzii, a treia în cinci săptămîni, la un nivel record: șapte la sută. Măsura a determinat importante scăderi ale cotelor bursiere. Un purtător de cuvînt al Casei Albe a comunicat ziariștilor că președintele Johnson și-a manifestat „preocuparea" față de creșterea dobînzii, aceasta devenind un factor de care trebuie să se țină seama la alcătuirea bugetului căruia i se fac în prezent ultimele retu-

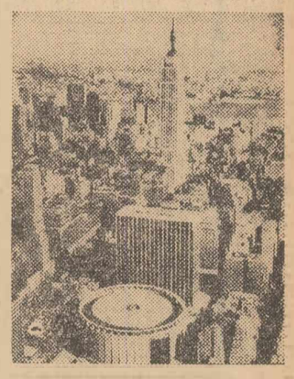

șuri, înainte de prezentarea în fața Congresului.

„Preocuparea" președintelui nu este lipsită de temei. Nivelul dobînzilor fixat de principalele bănci comerciale este considerat — după cum arată Frank C. Porter în „Washington Post", drept un „barometru", întrucît el constituie un criteriu după care sînt ghidate și nivelurile altor dobînzi — la împrumuturile acordate așa numiților „clienți mici", la creditele pentru ipoteci etc.

După cum era de așteptat, exemplul lui „First National City Bank" a fost urmat, la un răstimp foarte scurt, și de alte importante instituții bancare — „Chase Manhattan" și „Philadelphia National Bank", care,

(Continuare în pag. a 6-a)

Bărbătească strîngere de mînă

E ora de consultații. Vin părinții elevilor. Vin ca de obicei la două trei săptămîni. Ascultă atenți, își însemnă notele, observațiile. Simți pe chipul lor o gamă largă de trăiri: curiozitate, frămîntare, atenție încordată, bucurie. Simți cum în jurul copiilor se țes fire tainice de grijă și dragoste.

Vin soții E. R. Vin mereu amîndoi, nedespărțiți, vrînd parcă să consume în comun bucuria primirii veștilor bune. Vine mama elevei D. F. E singură. Soțul e undeva în nordul țării departe de familie nu numai geografic, și mai ales sufletește. Vine și bunica elevei A. T. Se așează ca de obicei în bancă, cuminte, sfioasă, așteptînd să termin de vorbit cu ceilalți. Își crește nepoata, copil pe care ambii părinți l-au îndepărtat de lîngă ei.

A trecut aproape o oră. Aștept părinții elevului M. G. pe care i-am invitat special. Îi aștept de la începutul trimestrului, la fiecare oră de consultație. N-au venit niciodată. Și ar fi atît de necesară prezența lor! Fiul lor are multe note mici și multe abateri. N-au venit nici la ședințele cu părinții. Am fost cu acasă la dînșii. Elevul m-a întîmpinat îmbujorat, fîstîcit; cărțile, caietele erau răvășite pe masă, printre ele bucăți de pîine cu cîte o felie de salam deasupra, mere.

— Unde sînt părinții?

— La servici.

— Amîndoi lucrează dimineața?

— Da. Vin după ora patru.

Stau de vorbă cu copilul. Condițiile de lucru ar putea fi considerate bune dacă ar exista mai multă ordine.

— Să le spui că îi aștept mîine după amiază la ora de consultație. Îi rog să vină neapărat!

N-au venit. Nici în săptămîna următoare. M-am dus din nou peste o săptămînă acasă la elev, seara. Copilul abia sosise

Prof. D. ȘERBĂNESCU

(Continuare în pag. a 2-a)

La fel ca multe alte orașe ale țării, Piteștiul a cunoscut în ultimii ani numeroase înnoiri de ordin edilitar-gospodăresc — construcții de blocuri de locuințe, cinematografe noi, complexe comerciale etc. — care conferă vechiului oraș atributele urbanismului modern

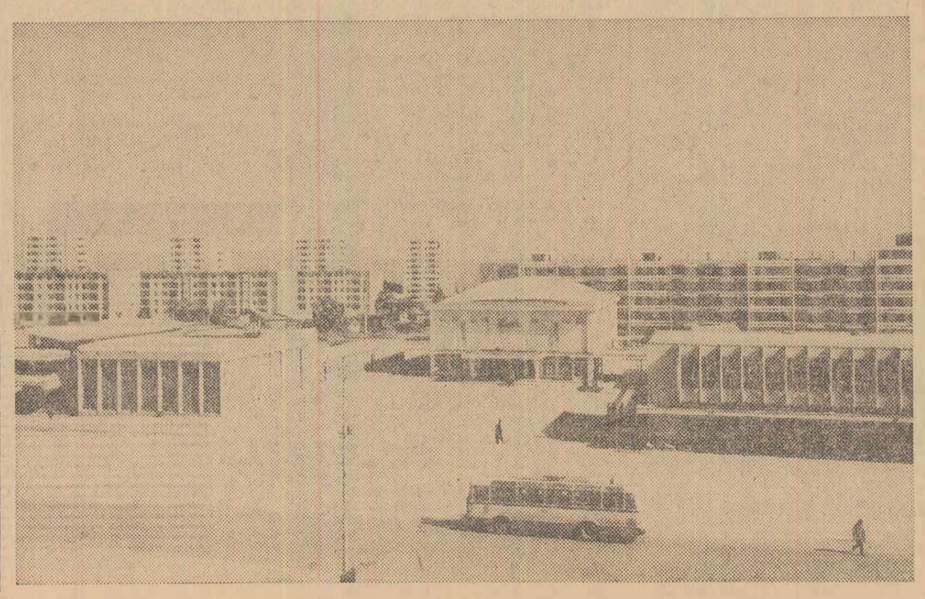

Extinderea capacității stațiunii Mangalia-Nord

Pe malul mării, în cea mai tînără stațiune de pe litoral, a început construcția unor noi obiective turistice. Stațiunea Mangalia-Nord se va îmbogăți în viitorul sezon estival cu cinci mini-hoteluri, avînd fiecare cîte 118 locuri și două hoteluri denumite sugestiv, „Cozia" și „Tismana", deoarece vor fi construite în genul mănăstirilor, și vor fi dotate cu grădini interioare. Tot aici se vor construi, în zona Jupiter, căsuțe tip vile intime, trei restaurante și un mare complex comercial. În acest an va intra în exploatare și zona Venus, care va cuprinde 13 hoteluri, șase restaurante și vile cu două, patru și șase camere. Astfel, în sezonul estival al acestui an, stațiunea Mangalia Nord, cu toate cele patru zone ale sale, Neptun, Jupiter, Venus și Saturn, va avea o capacitate de 15 000 locuri, în fiecare serie.

CEPECA 1969

Perfecționare, specializare, informare

De la începutul activității sale — septembrie 1967 — Centrul de perfecționare a pregătirii cadrelor de conducere din întreprinderi și-a axat programele de instruire pe trei laturi importante: perfecționare, specializare și informare. Forma de organizare a acestora s-a realizat prin desfășurarea a 17 tipuri de programe, avînd durate cuprinse între una și opt săptămîni, eșalonate în mai multe cicluri, la care au participat pînă la finele anului trecut 3 216 cadre de conducere și specialiști din peste 400 de întreprinderi, institute de cercetări, proiectări și organe centrale.

În acest moment de bilanț, pe care îl reprezintă intrarea în penultimul an al cincinalului, neam adresat **ing. ION NICULESCU, directorul C E P E C A**, rugîndu-l să ne prezinte cîteva dintre concluziile ce se desprind din activitatea de pînă acum a Centrului.

— Din analizele efectuate împreună cu participanții la cursuri și cu reprezentanții ai ministerelor, asupra organizării și conținutului programelor desfășurate pînă acum, au rezultat cîteva aspecte demne de reținut. S-a desprins, în primul rînd, concluzia că atît cadrul organizatoric, cît și conținutul tematic al programelor și metodelor de instruire au permis însușirea unor cunoștințe moderne privind conducerea întreprinderilor, organizarea producției și a muncii, precum și efectuarea unui schimb util de experiență între participanții la diferite programe. S-a mai observat că deși structura programelor de perfecționare a cadrelor de conducere pe principalele funcțiuni ale întreprinderii a corespuns necesităților, o eterogenitate a componenței seriilor de participanți ar răspunde mai bine perfecționării formelor și metodelor de conducere colectivă. Din experiența de pînă acum mai apare cerința ca pentru creșterea eficienței procesului de instruire, ministerele să acorde mai multă atenție selecționării participanților, prezentării și frecvenței acestora la cursuri. De asemenea, este necesar ca ministerele să urmărească și să sprijine pe participanții care au absolvit cursurile, pentru ca acestora să li se creeze condiții în vederea aplicării practice a metodelor și tehnicilor însușite în cadrul programelor C E P E C A.

— Ca în orice domeniu, măsura activității Centrului o constituie eficiența. Ce ne puteți spune pe această linie?

— Paralel cu desfășurarea activității de instruire, o importanță deosebită au avut-o aplicațiile practice în întreprinderi. Acestea au cuprins atît studii și proiecte de organizare și conducere, elaborate de participanții la programe în perioadele dintre ciclurile cursurilor, cît și studii și proiecte într-o serie de întreprinderi, elaborate de specialiștii noștri împreună cu cei din unitățile respective, ca urmare a unor convenții de colaborare.

— Pornind de la experiența acumulată pînă în prezent, ce este nou în activitatea din acest an a Centrului?

— Spre deosebire de perioada anterioară, acum putem spune că ne bazăm realmente pe o experiență. Ea se desprinde din concluziile rezultate din activitatea de instruire desfășurată pînă în prezent, din experiența specialiștilor români și a experților străini, din consultările cu reprezentanții ministerelor economice, toate determinînd ca în acest an activitatea Centrului să se axeze pe cinci grupe de programe. Pentru primul grup de programe — perfecționare în conducerea întreprinderilor — caracteristică de data aceasta este organizarea lor în așa fel încît să fie tratate atît problemele generale de conducere, comune pentru toate funcțiile, cît și problemele privind aprofundarea cunoștințelor anumitor tehnici și metode moderne, specifice funcțiilor de cercetare-dezvoltare, producție, financiar-contabile, comerciale și personal. Un conținut nou îmbracă programele de specializare în organizarea producției și a muncii, care se adresează în acest an șefilor de servicii, de secții și ateliere, precum și specialiștilor din întreprinderi, institute de cercetări și proiectări tehnologice. Acestea vor fi organizate diferențiat, în raport cu domeniul de activitate, avînd în vedere metodele și tehnicile specifice compartimentelor respective.

O importanță deosebită se va acorda, începînd cu acest an, cursurilor de specialitate pentru formarea programatorilor și a analiștilor de sisteme, atît de necesari la prelucrarea automată a datelor. Un aport important în acest sens îl va aduce calculatorul electronic cu care a fost echipat Centrul nostru.

Ținînd seama de cerințele economiei noastre naționale și de experiența unor centre și instituții similare din străinătate, organizăm în cadrul Centrului pregătirea unor cadre de specialiști-consultanți, care să acorde la cererea unor ministere, centrale industriale și întreprinderi, consultații și proiecte pe diferite teme privind conducerea și organizarea întreprinderilor, stabilite de comun acord cu acesta. Formarea acestor cadre se va asigura prin organizarea unor programe complexe care să permită extinderea domeniului de cunoștințe ale fiecărui specialist, punerea la dispoziția acestora de metode și tehnici de analiză specifice activității de consultant.

În cadrul activității de asistență tehnică se extinde și se aprofundează în acest an introducerea metodelor moderne de conducere și organizare în 12 întreprinderi-pilot, reprezentative din punct de vedere al ramurii în care se vor efectua studii și proiecte în toate domeniile de activitate, constituind astfel modele pentru alte unități din sectorul respectiv.

Vom continua aplicațiile practice privind introducerea sistemelor automate de prelucrare a datelor în cele cinci întreprinderi la care lucrările pregătitoare au început încă în anul trecut.

TUDOR GHEORGHIU

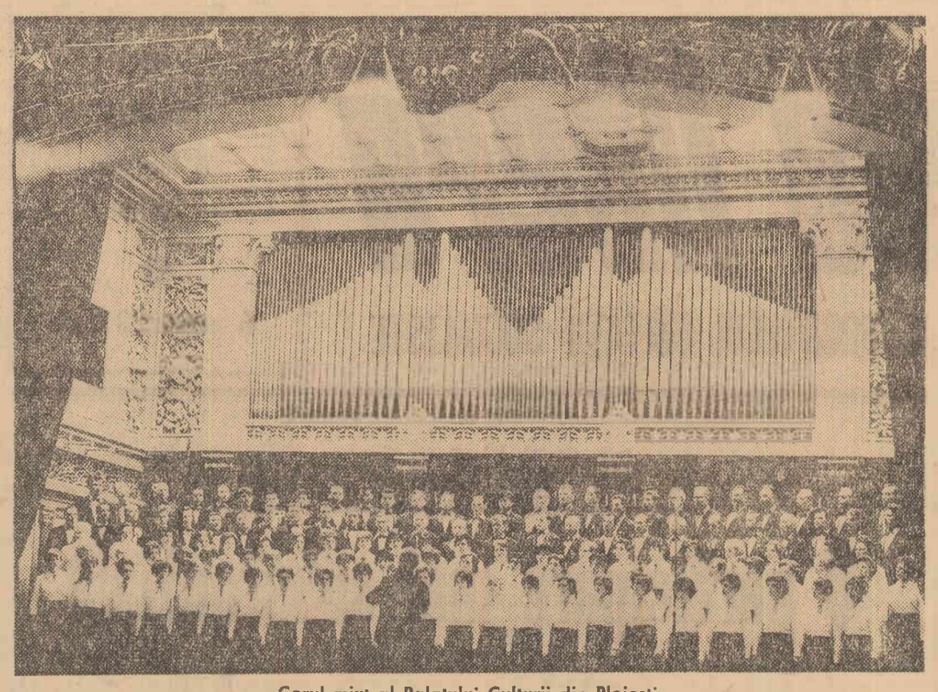

Corul mixt al Palatului Culturii din Ploiești

Foto: AGERPRES

CENTENAR

MUZICAL PLOIEȘTEAN

Aniversările diferitelor formații amatoare sau profesioniste, ilustrează tot mai convingător bogata tradiție a muzicii noastre corale. Încă la mijlocul secolului trecut, începînd cu Banatul, cultura muzicală românească s-a îmbogățit cu o mișcare corală deosebit de activă. Purtătoare a sentimentelor patriotice, exprimînd năzuințele de frumos ale poporului nostru, ea a avut totodată darul de a naște și a crește talente deosebite, care și-au asumat, în continuare, misiunea începută de dascălii lor, compozitorii înaintași ai muzicii românești.

Așa s-au petrecut faptele și în orașul petroliștilor, care a sărbătorit zilele trecute centenarul mișcării corale ploieștene. Evenimentul deosebit prin natura și roadele lui, a constituit omagiul adus unei activități îndelungate, drumului luminos în care au strălucit Paul Constantinescu, Ion Croitoru, Ioan Cr. Danielescu, Gheorghe Oancea și alții. Iar încununarea sa, a fost marcată prin decernarea de către Consiliul de Stat a numeroase ordine și medalii, în fruntea cărora se situează Ordinul Meritul Cultural cl. I, acordat corului Palatului Culturii. Rezultat al unei îndelungate experiențe în mișcarea corală această formație duce mai departe tradiția vechei corale municipale exemplu de dăruire artistică, de organizare și interpretare.

În prezent corul Palatului Culturii din Ploiești este o formație compusă din cadre didactice, tehnicieni, cadre sanitare etc. deci un ansamblu artistic de amatori. Ținuta sa concertistică șterge însă granița imaginară dintre amatorism și profesionism. Concertul festiv oferit cu prilejul centenarului, a fost în această privință un exemplu concludent. O excelentă dicțiune în cîteva limbi („Vous perdez temps“ de Cl. de Sermissy, „Canticorum jubilo“ de Haendel etc.) ne-a apărut ca una din principalele însușiri ale ansamblului. Acesteia i se adaugă tehnica vocalizelor corale relevată în special în „Liebeslieder Walzer“ de Brahms. În întreg programul s-a remarcat de asemenea o exemplară disciplină de ansamblu, deși au fost audiate douăzeci de lucrări, din diferite epoci, cu tot atîtea stiluri. Toate acestea au creat senzația de perfectă omogenitate, permițînd abordarea unui repertoriu variat, care datorită supleții, poate duce la obținerea unor efecte corale de o mare muzicalitate. (Un exemplu tipic îl constituie ecoul din lucrarea „În cring“ de Weber.).

Dirijorul Gheorghe C. Ionescu, urmaș al atîtor maeștri ai baghetei ce au activat în Ploiești are merite considerabile în creșterea și pregătirea formației.

De trei ori laureat al concursurilor republicane de amatori, remarcat pe diferite scene din țară și în străinătate, corul ploieștean urmează să ne reprezinte la concursul internațional „Să cînte popoarele“ organizat de B.B.C. Londra. Factor important în propagarea muzicii noastre corale, corul Palatului Culturii din Ploiești duce mai departe cu cinste tradiția mișcării artistice din acest oraș.

CLAUDIU NEGULESCU

PUNCTE DE VEDERE

Actorul față în față cu rolul

Nu odată s-a subliniat în cronici, analizîndu-se creațiile actoricești, faptul că actorul x sau actrița y, care în multiple ocazii și-au dat proba talentului lor, au fost depășiți de rol, că personalitatea artistică a unui interpret nu se mula pe profilul personajului respectiv, sau că cutare actor talentat s-a manierizat.

Aceste remarci devenite, prin frecvența și mecanica lor uzitare, niște clișee folosite aproape în mod constant în cazul unei nereușite actoricești, nu sînt la originea lor întîmplătoare și fără un substrat real. De cele mai multe ori însă, aceste afirmații critice au rămas doar simple semnalări, fără a se proceda la o sondare mai profundă a cauzelor care au determinat o atare situație. O astfel de analiză este astăzi foarte necesară și își are, credem, punctul de plecare în ideea că desăvîrșirea unui actor este strîns legată și condiționată de o evoluție gradată și logică în același timp a carierei sale artistice.

Ca orice proces evolutiv, ce presupune prin însăși natura lui o înlănțuire cauzală de etape inevitabile, și drumul ascendent al actorului spre desăvîrșire depinde de o serie de factori-piloni indispensabili activității sale artistice.

Una din condițiile esențiale și totodată elementare ale dezvoltării armonioase a actorului, este dată de necesitatea continuității sale în interpretare. Perioadele de stagnare sau de întreruperi îndelungate a jocului, nu numai că sînt dăunătoare în cariera oricărui actor, împietînd puternic asupra evoluției sale ulterioare, dar pot duce, prin pierderea antrenamentului la anchilozarea și plafonarea unor actori al căror talent a fost nu o dată certificat, fie că aceasta s-a produs la începutul activității lor, fie (ceea ce e mai grav) în perioadele de maturitate. Există, astfel actori al căror debut a fost salutat cu entuziasm pronosticîndu-li-se un viitor strălucit, dar care de-atunci n-au mai dat nimic. Cînd Magda Popovici (ca să nu dăm decît un exemplu) a apărut prima oară pe scena „Studioului Institutului de teatru“ în „Piatra din casă“, toate părerile au fost unanime asupra faptului că tînăra absolventă avea calitățile și disponibilitățile necesare pentru a deveni o excelentă actriță de comedie. Din păcate, jucînd, cu foarte puține și rare excepții, roluri nesemnificative, actrița nu și-a putut completa valențele talentului său. Înainte de a fi prea tîrziu, este necesar ca această înzestrată actriță să depășească această prelungită și fortuită lipsă de antrenament, pentru a recupera ceea ce a pierdut în acești ani.

Acest fenomen poate fi însă semnalat, după cum spuneam mai sus, și într-un moment de împlinire a actorului, a cărui experiență acumulată de-a lungul anilor, rămîne nefructificată fie prin neîntrebuințarea lui, fie prin nedistribuirea acestuia într-un rol pe măsura talentului său. Astfel după un debut, oarecum nejustificat și prelungit cam mult, în roluri de compoziție (bătrîna Aase în „Peer Gynt“ de Ibsen pe scena Studioului, Doamna Higgins în „Pygmalion“ de Bernard Shaw, Dickie în „Arborele genealogic“ de Lucia Demetrius pe scena Teatrului din Piatra Neamț), Leopoldina Bălănuță a jucat de-abia într-un tîrziu cîteva roluri în „Prima întîlnire“, „Oceanul“, „Doi pe un balansoar“ în care și-a putut valorifica plurivalența talentului său, fără însă ca după aceste creații (cel puțin pînă acum) să i se mai dea actriței posibilitatea de a-și manifesta calitățile într-un rol (dacă nu peste nivelul acestora) măcar de aceeași valoare.

Un alt aspect conditional al desăvîrșirii personalității artistice a actorului este dat de necesitatea unei gradații în procesul evolutiv pe care trebuie să-l parcurgă.

Căci există roluri a căror complexitate îi cere interpretului o experiență prealabilă, fără de care, orice actor, oricît de talentat ar fi, nu-i poate face față, fiind, în ultimă instanță depășit de rol. Un exemplu recent ne-a fost oferit de Ștefan Iordache, actor al cărui talent nimeni nu-l contestă, în rolul lui Cassius din „Iulius Cezar“. Interpretarea acestui personaj deosebit de complex necesita, dacă nu chiar un contact anterior cu dramaturgia shakespeareană, cel puțin o trecere prin cîteva din marile personaje ale dramaturgiei universale. Or, pe Ștefan Iordache nu l-am putut vedea, pînă la Cassius, decît în „Tigrul“ de Schisgal sau în „Au fost o dată două orfeline“ de Eugen Mirea, și cu toate eforturile sale, actorul a fost totuși handicapat de personajul shakespearian.

Un rol primordial în asigurarea unei evoluții normale a actorului îl are regizorul, atît prin discernămîntul alegerii lui într-un anumit rol (ceea ce presupune o cunoaștere în profunzime a posibilităților și a etapei artistice în care se află actorul respectiv), cît și în criteriile selectării repertoriului (problemă care implică însă mai mulți factori). În ambele cazuri însă, întîmplătorul care domnește în foarte multe din teatrele noastre, nu este de natură să contribuie la dezvoltarea talentelor actoricești de care dispunem.

O proporționalizare și o echilibrare a repertoriului își demonstrează acut necesitatea și din perspectiva posibilităților de interpretare oferite actorilor, echilibrare a cărei eficiență va fi viabilă numai în condițiile unei utilizări mai raționale și mai plină de discernămînt a forțelor actoricești.

ANCA BRATEȘ

BREVIAR

ASTĂ SEARĂ PE SCENA TEATRULUI „Victor Ion Popa“ din Bîrlad are loc premiera pe țară a piesei „Bătrînul“ de Maxim Gorki.

ÎN COMUNA TELEGA a luat ființă un muzeu etnografic — al treilea de acest fel din județul Prahova. Amenajat într-o clădire concepută în stilul specific construcțiilor de pe Valea Doftanei, muzeul reunește obiecte de uz casnic, din cele mai îndepărtate timpuri, minunate țesături și alte exponate. Numărul apreciabil, marea varietate și vechimea multor exponate, fac ca muzeele etnografice prahovene să fie vizitate cu interes de turiști din țară și de peste hotare.

IERI ȘI AZI AU INTRAT ÎN LIBRĂRII volumul de versuri intitulat „Țărmul singuratic“, de Cicerone Theodorescu, „Ce este cinematograful“ o lucrare de André Bazin, publicată în Editura Meridiane, precum și aparițiile Editurii medicale: „Scintografie clinică“ de dr. T. Spîrchez și colaboratorii și „Sindromul nevrotic“ de Zosin C. — Fries T.

MÎINE, LA MUZEUL DE ARTĂ are loc la ora 10 expunerea „Pictura românească între cele două războaie mondiale“, iar la ora 11,30 expunerea „Renașterea în Italia“.

VIOLONCELISTUL MIROSLAV MELKUS din R.S. Cehoslovacă va concerta în zilele de 12 și 13 ianuarie la Craiova.

IERI 10 IANUARIE a avut loc la Teatrul Național „Vasile Alecsandri“ din Iași premiera piesei „Travesti“ de Aurel Baranga pusă în scenă de tînărul regizor Geo Berechet în decorul lui Doris Jurgea.

PE LÎNGĂ CĂMINUL CULTURAL din comuna Poiana Mare, județul Dolj, au fost puse bazele unui cineclub sătesc. Cineamatorii și-au propus să încredințeze peliculei aspectele cele mai semnificative din viața și munca țăranilor cooperatori.

UNA PE ZI

de MATTY

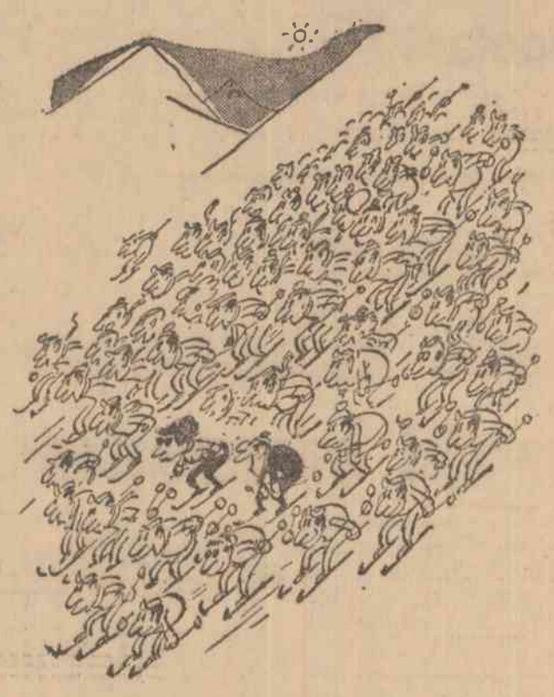

— ...Dvs. care aveți atîta personalitate în tot ce faceți, domnișoară Rodica...

Bărbătească strîngere de mînă

(Urmare din pag. 1)

de la școală. Încerca să-și încălzească mîncarea.

— Unde-i tata?

— Nu știu. În oraș.

— Dar mama?

Dă din umeri. Privesc la chipul lui cu trăsături copilărești, pure. Îmi apare parcă altfel decît la școală. Se uită la mine cu ochi luminoși în care citesc ceva bun, apropiat. Da, în acest copil zace un filon prețios, dar e ascuns, acoperit de straturi sterile. Ne privim un timp și simt cum ne leagă același gînd tainic, nerostit..

A doua zi îi dau telefon tatălui la întreprindere: cu o voce flegmatică, de om deranjat parcă din somn, îmi spune: — Bine, am să vin. N-am putut pînă acum. Am fost ocupat pînă peste cap. Și apoi am știut că e pe mîini bune, că dv. ca specialiști...

„Ocupat pînă peste cap“. Aceeași scuză a părinților care lasă totul în seama școlii, care-și închipuie că odată cu înscrierea copilului la școală, au pus capăt îndatoririlor lor educative.

Și nici de data aceasta n-a venit M. Nici dînsul, nici mama copilului. Ne apropiam de sfîrșitul trimestrului și ei nu pășiseră încă pragul școlii. Și iată că totuși, în ultimul ceas, am primit un telefon.

— Alo, aici M. Vreau să vorbesc neapărat cu dumneavoastră. Vă găsesc azi? Bine, la cinci fix sînt la școală!

Și a venit. Părea că nu aude ce-i spun, revenea invariabil cu aceeași rugăminte:

— Vă rog vorbiți dv. cu profesorul de română, să-l treacă. Să nu rămînă chiar la patru materii. Și poate și tovarășa de istorie. E posibil, uitați-vă, doar o jumătate de punct...

A doua zi, telefon de la tovarășa M.:

— Știu că sînteți un suflet bun, între dv. colegii... Da, aveți dreptate, am neglijat, n-am venit. Pe al doilea, o să venim. N-o să treacă ură de consultație...

A treia zi, alt telefon.

— Alo, aici cutare. Ce faci amice? Nu te-am văzut de mult și chiar doream. Vezi că ai un elev M. G. ...

Și dacă ai ști tovarășe M. ce nevoie are copilul dv. de tată, de mamă, de îndrumători, de părinți-prieteni. Dacă ai ști ce frumoase trăsături zac în sufletul lui, veștejite de indiferența dv., cîtă afecțiune se irosește risipită de răceala dv., cîte aspirații își curmă zborul, retezate de nepăsarea dv. Apropiați-vă de el, stați de vorbă, sfătuiți-l, ajutați-l, controlați-l. Răspundeți cu curaj și încredere mîinii pe care v-o întinde școala. Colaborați pe baze principiale, nu prin intervenții, prin rugăminți, care vin să încununeze un trimestru de nepăsare. Veți vedea cum copilul dv. renaște, cum capătă încredere în dv. și în el, cum în ființa lui încep să susure izvoare ascunse, necunoscute, de energie, de pricepere.

Copilul simte nevoia de apropiere, de controlul și de aprecierea dv. Acum e prea mic, nu v-o poate spune, dar simte acest lucru, diffuz, cețos îl simte sigur. Faceți astfel ca, ceva mai tîrziu, să zicem peste zece ani, cînd va înțelege totul, cînd te va privi, tovarășe M. în ochi, în pupilele lui să strălucească fulgerul unui sentiment inegalabil, copleșitor, ca o bărbătească strîngere de mînă, ca un „Îți mulțumesc, tată!“.

MEMENTO

CINEMATOGRAFE

SELECȚIA NOASTRĂ

● ● ● — filme foarte bune

● ● — filme bune

● — filme mediocre

Fără nici o notație — film slab.

● ● **Lacul lehedelor:** Patria (11 86 25) orele 10 — 12,30 — 15 — 17,30 — 20;

● ● **Un delict aproape perfect:** Republica (11 03 72) orele 9,30 — 11,45 — 14 — 16,30 — 18,45 — 21; București (15 61 54) orele 9 — 11,15 13,30 — 16,30 — 18,45 — 21;

● ● ● **Acuzatul:** Luceafărul (15 87 67) orele 9 — 11,15 — 13,30 — 16 — 18,15 — 20,30;

● **Astă seară mă distrez:** Feroviar (16 22 73) orele 8,45—15,30 — în continuare 18 — 20,30; Melodia (12 06 88), orele 9 — 11,15 — 13,30 — 16 — 18,30 — 20,45; Excelsior (18 10 88), orele 9 — 11,15 — 13,30 — 16 — 18,30 — 20,45;

● ● **Drumul spre Saturn:** Sfîrșitul Saturnului: Capitol (16 29 17) orele 9—16,15 — în continuare 19,45;

● ● ● **Becket:** Festival (15 63 84), orele 9,30 — 13 — 16,45 — 20; Modern (23 71 01) orele 10 — 13 — 16,30 — 20;

● ● ● **Noaptea:** Central (14 12 24), orele 16 — 18,30 — 21;

● ● ● **Aventura:** Central, orele 8,30 — 11 — 13,30;

● ● **Moartea lui Joe Indianul:** Victoria (16 28 79) orele 9 — 11 — 13 — 15 — 17 — 19 — 21;

● ● **Aventurile lui Tom Sawyer:** Moartea lui Joe Indianul: Doina (16 35 38), orele 9 — 12,15 — 16 — 19,30; Grivița (17 08 58), orele 10 — 13 — 16 — 19,30; Floreasca (33 29 71), orele 9 — 12,30 — 16 — 19,30;

● **Lustragiul:** Lumina (16 23 35), orele 8,45 — 16,30 — în continuare 18,45 — 20,45;

● ● **Hombre:** Union (13 49 04), orele 15,30 — 18 — 20,30; Buzești (15 62 79) orele 15,30 — 20,30;

● ● ● **Tandrețe:** Buzești ora 18;

● ● **Sfîntul la pîndă:** Înfrățirea (17 31 64), orele 15,15 — 17,45 — 20;

● ● ● **Columna** (ambele serii): Dacia (16 26 10), orele 8,45 — 20 în continuare: Giulești (17 55 46) orele 15,30 — 19,30; Popular (35 15 17), orele 15,30 — 19;

● ● **Made in Italy:** Bucegi (17 05 47) orele 9 — 11,15 — 13,30 — 16 — 18,15 — 20,30;

● ● **Heroina:** Unirea (17 10 21), orele 15,30 — 20,30;

● ● ● **Un bărbat și o femeie:** Unirea, ora 18;

● **Mariana agentul 0555:** Drumul Sării (31 28 13), orele 15 — 17,30 — 20;

● ● ● **Spartacus:** Lira (31 71 71), orele 15,30 — 19;

● ● **Căderea imperiului roman:** Cotroceni (13 62 56) orele 15,30 — 19;

● ● ● **Ziua în care vin peștii:** Volga (11 91 26) orele 13,45 — 16 — 18,15 — 20,30;

● ● **Întoarcerea vrăjitorului:** Viitorul (11 48 03), orele 18;

● **Căutătorii de aur din Arkansas:** Viitorul, orele 15,30 — 20,30;

● **Vara fierbinte:** Gloria (22 44 01), orele 9 — 11,15 — 13,30 — 16 — 18,15 — 20,30;

● ● **Viva Maria:** Aurora (35 04 66) orele 9,15 — 11,30 — 13,45 — 16 — 18,15 — 20,30;

● **Judoka agent secret:** Miorița (14 27 14), orele 9 — 11,15 — 13,30 — 16 — 18,15 — 20,30; Progresul (23 94 10), orele 15,30 — 20,30;

● ● **Zosia:** Progresul ora 18;

● ● ● **Prințesa:** Mogilor (12 52 93), orele 15,30 — 18 — 20,30;

● **Orașul magic:** Munca (21 50 97) orele 16—20;

● **Eu te-am iubit:** Munca, 18;

● ● **Profesionistii:** Tomis (21 49 46) orele 9 — 15,45 în continuare 18,15 — 20,30;

● **Planeta maimuțelor:** Flacăra (21 35 40) orele 15,30 — 20,30;

● ● **Bella:** Flacăra ora 18;

● ● **Vera Cruz:** Arta (21 31 86), orele 9 — 15,45 în continuare, 18 — 20,15;

● ● **Suflete tari** (ambele serii): Vitan (21 39 82), orele 15,30 — 19;

● ● **Șapte oameni de aur:** Rahova (23 91 00), orele 15,30 — 20,30;

● **Tar și general:** Rahova, ora 18;

● **Urletul lupilor:** Flamura (23 07 40) orele 9 — 11,15 — 13,30 — 16 — 18,15 — 20,30;

● ● **Înțeleptul de pe muntele blestemat:** Pacea (31 32 52) orele 15,45 — 18 — 20,15;

● **Duelul lung:** Crîngași (17 36 81) orele 15,30 — 18 — 20,15;

● ● **Operațiunea San Gennaro:** Cosmos (35 19 15) orele 16 — 18 — 20;

Piramida zeului soare: Ferentari (23 17 50), orele 15,30 — 18 — 20,30;

● ● **Filme documentare:** Timpuri Noi (15 61 10), orele 9—21 în continuare.

Cinemateca: Praful de pe creier: 10 — 12,30.

TEATRE

Răpirea din serai: Opera Română (16 48 20) ora 19,30; **Ana Lugojana:** Teatrul de operetă (14 80 11), ora 19,30; **Enigma Otiliei:** Teatrul Național „I. L. Caragiale“ sala Comedia (14 71 71) ora 19,30; **Troienele:** Teatrul Național „I. L. Caragiale“, sala Studio (15 15 53) ora 19,30; **Nicnic:** Teatrul de Comedie (16 64 60) ora 20; **Tango:** Teatrul Mic (15 65 88) ora 20; **Victimele datoriei:** Teatrul „Lucia Sturdza-Bulandra“, ora 18, și **Nepotul lui Rameau:** ora 20,30; **Photo finish:** Teatrul „Lucia Sturdza-Bulandra“, sala Studio (12 44 16), ora 20; **O casă onorabilă:** Teatrul „C. I. Nottara“ sala Magheru (15 93 02) ora 19,30; **Duhul pămîntului (Ciclul Blaga II):** Teatrul „C. I. Nottara“ sala Studio ora 20; **Cursa de șoareci:** Teatrul Giulești (18 04 85), ora 19,30; **Ion:** Teatrul „Barbu Delavrancea“ (12 94 23), ora 20; **Înțelepții din Helem:** Teatrul evreiesc de stat (21 36 71) ora 20; **R.U.R.:** Studioul de artă teatrală și cinematografică (15 72 59) ora 19,30; **Spectacol nocturn „9.1/2“:** Teatrul Țăndărică“ sala din calea Victoriei (15 23 77), ora 21,30; **Ca la Tănase:** Teatrul „C. Tănase“ sala Savoy (15 56 78) ora 19,30; **Mexico-Melody:** Teatrul „C. Tănase“ sala din calea Victoriei 174 (15 04 18) ora 19,30; **Rapsodia acrobatică (premieră):** Circul de stat (11 01 20), ora 19,30. **Silvia:** Teatrul muzical Brașov la Sala Palatului, ora 19,30.

TELEVIZIUNE

Programul I

17,30: Telex TV; 17,35: Lumea copiilor; 18,05: Mult e dulce și frumoasă — emisiune de limba română; 18,30: Pentru școlari; 19: Telejurnalul; 19,20: Baschet feminin. Aspecte de la întîlnirea dintre echipele Politehnica București — C.R.E.F.F. Madrid; 19,40: Soliști de muzică populară; 20: Tele-enciclopedia; 21: Caterina Caselli și Bobby Solo; 21,40: Film serial; 22,35: „Variațiuni pe aceeași peliculă“; 23,05: Telejurnalul.

Programul II

20: Telex TV; 20,05: Parada orchestrelor de muzică ușoară; 20,35: Desene animate; 20,50: Recitalul de sîmbătă seară; 21,30: Bis pe 16 mm; 22,10: Roman foileton: „Forsyte Saga“ (XVII).

Gamaglobulină umană

Un colectiv de cercetători al Institutului „dr. Ion Cantacuzino“ din Capitală, condus de dr. Romulus Arion, a realizat, pe baza unei tehnologii originale, un nou preparat biologic: gamaglobulina umană, obținută din sînge placentar și retroplacentar.

Noul produs, de o importanță majoră în profilaxia bolilor infecto-contagioase, se adaugă la cele peste 300 de sortimente pe care le realizează în prezent producția de seruri și vaccinuri a institutului bucureștean.

În urma unor ample verificări, efectuate asupra acestui nou preparat de către Institutul pentru controlul de stat al medicamentului și cercetări farmaceutice, s-a stabilit că el prezintă caracteristici superioare produselor similare importate de peste hotare. (Agerpres).

LUCRĂRI DE INVESTIȚII ÎN ECONOMIA FORESTIERĂ

(Urmare din pag. 1)

ră largă a materialelor locale (nisip, pietriș, piatră), scurtîndu-se astfel distanțele și reducîndu-se implicit costul lucrărilor.

Avînd în vedere faptul că frontul de muncă al anului 1969 a fost pregătit încă din trimestrul IV al anului trecut, activitatea pe șantierele de construcții forestiere a început fără nici o întîrziere din primele zile ale noului an. Pentru aceasta, întreprinderile au luat toate măsurile de a asigura punctele de lucru cu numărul de muncitori prevăzut.

În ce privește materialele lemnoase rezultate din defrișarea traseelor, din decofrări la lucrările de artă etc., se constată că uneori acestea sînt lăsate pe loc, dintr-o condamnabilă comoditate și neglijență, solicitîndu-se în același timp materiale noi, în loc să se procedeze organizat la strîngerea celor existente și reutilizarea lor. Au fost luate toate măsurile pentru ca în anul 1969 să se acorde o atenție deosebită economisirii materialelor lemnoase de pe șantiere.

O seamă de măsuri organizatorice sînt destinate extinderii profilului întreprinderilor de construcții forestiere, în așa fel încît acestea să poată executa majoritatea lucrărilor pentru sectoarele de exploatare, transport și industrializare a lemnului, ca și pentru sectorul de silvicultură. În acest scop vor fi trecute în execuția I.C.F.-urilor, pe lîngă lucrările de drumuri, corectare a torenților și depozite finale, și lucrările de construcții la fabrici, cu excepția celor cu profil special: instalații electrice, instalații de forță, încălzire etc., precum și alte categorii de lucrări din planul de investiții al trusturilor.

*Prin aceste măsuri și numeroase altele de ordin organizatoric și tehnico-economic, **Ministerul Economiei Forestiere va asigura în 1969 un volum de cca. 1 600 km. drumuri auto definitive, precum și peste 1 100 km. terasamente din totalul necesitat la realizarea drumurilor ce se proiectează a se construi în 1970.***

*Lucrările pentru aceste obiective vor necesita peste 14 milioane mc. săpături, dintre care derocările se ridică la peste 1 800 000 mc. De menționat că în decursul acestui an peste 12 milioane tone de materiale vor fi transportate cu mijloacele auto pe șantierele de construcții forestiere. Tot în decursul anului 1969 constructorii forestieri vor executa **lucrări de corectare a torenților în valoare de cca. 34 milioane lei comportînd un volum de aproape 100 000 mc. zidărie în baraje și canale.***

Întreprinderile de construcții forestiere vor executa în continuare lucrările în fond forestier destinate altor sectoare economice și vor ataca lucrări noi. Astfel, vor fi continuate în ritm susținut construcțiile de drumuri necesare viitoarei hidrocentrale de pe Someșul Rece, cele pentru lacurile de acumulare de pe Valea Sadului, Valea Doftanei și Valea Uzului și altele. Totodată se va trece la realizarea unei rețele de drumuri interesînd exploatările miniere de la Baia Borșa, Gura Haiței, Neagra Sarului etc.

*Urmărind continuu reducerea prețului de cost al lucrărilor de investiții, Ministerul Economiei Forestiere, acționînd pe baza acestor măsuri, va asigura valorificarea masei lemnoase planificată pentru exploatare în 1969, va contribui la înzestrarea țării cu o nouă rețea de drumuri de bună calitate, realizînd în același timp **în domeniul lucrărilor de investiții la exploatarea pădurilor economii antecalculate de peste 3 milioane lei.***

Colectivele de constructori din sectorul economiei forestiere sînt hotărîte să contribuie cu întreaga lor energie și capacitate la înfăptuirea importantelor sarcini ale economiei noastre naționale în cel de al 25-lea an de la eliberarea țării.

Consiliile populare, oamenii muncii din municipii, orașe și comune răspund chemării Consiliului popular județean Galați prin angajamente însuflețite:

ÎNDEPLINIREA ȘI DEPĂȘIREA SARCINILOR DE PLAN, MAI BUNA GOSPODĂRIRE A ORAȘELOR ȘI SATELOR

Chemarea Consiliului popular al județului Galați, publicată în ziarele de joi, găsește ecou în județele patriei noastre. Dornice să sporească potențialul economic al județelor, municipiilor sau comunelor, să îmbunătățească gospodărirea și înfrumusețarea lor, consiliile populare din alte județe își iau angajamente însuflețite.

Exprimînd voința colectivității, ca reprezentanți ai alegătorilor, deputații transmit în cadrul sesiunilor consiliilor populare angajamente ce privesc profilul economic și social-cultural al județelor. Închinînd aceste angajamente întîmpinării celei de-a 25-a aniversări a patriei și Congresului al X-lea al partidului, deputații își exprimă hotărîrea fermă de a contribui la dezvoltarea multilaterală a fiecărui județ printr-o mai bună valorificare a resurselor locale, gospodărirea cu maximum de eficiență a bazei materiale existente, îmbunătățirea deservirii populației de la orașe și sate, diversificarea prestărilor de servicii și perfecționarea muncii în administrația locală de stat, intensificarea acțiunii de sistematizare a comunelor, apropierea condițiilor de viață ale locuitorilor de la sate, de cele ale populației orășenești.

Angajamentele luate în Chemarea Consiliului popular județean Galați, adresată consiliilor populare, tuturor oamenilor muncii din municipiile, orașele și comunele patriei dovedesc o matură și plină de răspundere chibzuință asupra valorificării posibilităților complexe ale județului astfel ca ele să corespundă plenar cerințelor generale ale țării și nevoilor locale. Aceeași caracteristică o au și răspunsurile avîntate cu care această chemare este întîmpinată în celelalte județe din țară.

Consiliul popular al județului Iași

Participanții la sesiunea Consiliului Popular județean Iași consacrată analizei prevederilor planului și bugetului pe anul 1968 și stabilirii sarcinilor bugetului și planului local pe 1969, au hotărît să răspundă chemării Consiliului județean Galați, luîndu-și următoarele angajamente:

● Unitățile de industrie locală și gospodărie comunală vor realiza peste sarcinile planificate un volum de producție-prestații de 3 700 000 lei; se vor realiza peste plan beneficii de 1 250 000 lei și se vor asimila peste 60 de produse și articole noi.

● În vederea asigurării materialelor de construcții necesare construirii de locuințe proprietate personală se va realiza în plus față de anul trecut, un volum cărămizi echivalent cu construirea a 400 de apartamente. De asemenea, se vor realiza în plus 2 500 m.c. prefabricate din beton armat, 8 000 m.p. uși, ferestre, 10 000 m.c. agregate sortate.

● Pentru lărgirea rețelei de servicii și prestări către populație vor fi deschise încă patru centre de primire pentru curățătorie chimică, două secții de sifoane, un centru de reparat frigidere și articole de uz casnic și două secții de producție pentru diverse articole în Tîrgu Frumos și Hîrlău.

Prin valorificarea resurselor locale și creșterea volumului la export se vor dezvolta secțiile de împletitură răchită și ceramică ornamentală, ceea ce va determina depășirea planului la export cu 15 la sută.

● Se vor realiza peste plan, cu materiale rezultate din recuperări 4 000 m.p. străzi modernizate. Prin utilizarea materialelor din carierele și balastierele locale și mai buna organizare a muncii de execuție a lucrărilor, planul la întreprinderile de drumuri pietruite va fi depășit cu 50 kilometri.

● Scurtarea termenelor de proiectare pe total plan DSAPG în anul 1969 cu 150 de zile.

Creșterea capacității de proiectare prin folosirea proiectelor tip directive și refolosibile cu 16 000 ore medii convenționale față de planul de proiectare aprobat pe 1969. Realizarea unei economii de 450 tone metal prin intensificarea folosirii oțelurilor de calitate superioară.

● Predarea a 600 de locuințe în medie ,cu 30 de zile înainte de termenul planificat, a unui liceu cu 20 săli de clasă și 792 de locuri în căminele studențești, cu 15 zile înainte de termen.

● Reducerea consumului de materiale la activitățile de construcții-montaje cu: 50 tone ciment, 57 tone materiale metalice, 30 m.c. material lemnos, prin reducerea pierderilor admisibile cu 1 la sută.

● În ceea ce privește îmbunătățirea activității de deservire a populației, Consiliul popular județean se angajează să realizeze următoarele: se vor da în funcțiune în municipiul Iași noi spații comerciale în suprafață de 2 000 m.p. cu 15 zile mai devreme față de plan; se vor înființa și moderniza 15 unități comerciale de alimentație publică în suprafață de peste 1 000 m.p. și 400 locuri la mese.

● În scopul îmbunătățirii deservirii populației din mediul rural, rețeaua comercială a cooperației de consum își va spori în 1969 cu peste 4 500 m.p. suprafața comercială utilă prin darea în folosință a două complexe comerciale în localitățile Podul Iloaiei și Tîrgu Frumos, a trei magazine universale cu bufet în localitățile Sălăucești, Cotnari și Scînteia precum și a unui restaurant pe traseul turistic Iași-Roman. Rețeaua de deservire pentru populația din mediul rural va crește cu 150 secții prestatoare de servicii și două brutării.

● Se vor livra mărfuri pentru fondul pieții și se vor executa prestații pentru populație peste plan de către cooperația meșteșugărească în valoare de 3 200 000 lei.

● Expresie a hotărîrii populației sătești de a contribui într-o măsură mai mare la ridicarea nivelului gospodăresc-edilitar al localităților lor sînt angajamentele cetățenilor din localitățile județului de a executa lucrări prin muncă patriotică în valoare de peste 60 milioane lei.

● Prin contribuția voluntară bănească a cetățenilor se vor realiza: 58 de săli de clasă, dintre care 20 vor fi date în folosință cu 45 de zile înainte de termen; trei dispensare umane; trei cămine culturale; o baie populară; 2 000 m.p. construcții trotuare din beton.

Consiliul popular al județului Satu Mare

Adoptînd, în sesiunea care a avut loc ieri, planul și bugetul pe anul 1969, deputații Consiliului popular al județului Satu Mare s-au angajat să mobilizeze masele de oameni ai muncii pentru realizarea exemplară a indicatorilor de plan în scopul dezvoltării armonioase a întregului județ. Ei au hotărît să realizeze următoarele angajamente, ca răspuns la chemarea Consiliului popular al județului Galați:

● În unitățile din industria locală și de gospodărie comunală se va obține o producție suplimentară în valoare de 3 100 000 lei.

● Prin reducerea cheltuielilor materiale de producție și o mai bună gospodărire a fondurilor materiale și bănești se va realiza o economie peste plan la prețul de cost în valoare de 350 000 lei, precum și un beneficiu suplimentar de 1 300 000 lei.

● În vederea satisfacerii cerințelor mereu crescînde ale populației, unitățile industriei locale vor asimila în anul acesta 70 de produse noi.

● Pentru o mai bună aprovizionare a șantierelor și a populației cu materiale de construcție, se vor da peste plan 10 000 m.c. balast, 3 000 tone piatră concasată și 750 m.c. prefabricate din beton.

● Se vor termina cu un an înainte de termen lucrările privind alimentarea cu apă a municipiului Satu Mare.

● În domeniul construcțiilor de locuințe, vor fi date în folosință, cu 60 zile înainte de termen, 200 de apartamente și se vor construi alte 350 de apartamente din fondurile provenite din economii.

● Rețeaua de electrificare la sate se va extinde cu 43 km. peste sarcina planificată, electrificîndu-se șase localități, iar cu sprijinul electricienilor autorizați, care lucrează în C.A.P., se va asigura racordarea la rețeaua electrică a încă 1 000 de gospodării sătești.

● Pe linia gospodăririi și înfrumusețării orașelor și satelor, prin mobilizarea locuitorilor județului Satu Mare se vor realiza lucrări în valoare de 40 milioane lei, dintre care: 75 000 m.p. construcții străzi, 120 000 m.p. trotuare, 430 000 m.p. zone verzi și altele.

● Prin contribuția voluntară a cetățenilor se vor realiza 26 de localuri de școală, totalizînd 139 săli de clasă, 21 cămine culturale, o grădiniță de copii, o baie populară, patru dispensare umane, se vor construi 12,3 km. drumuri și 122 000 m.p. de trotuare.

Consiliul popular al județului Alba

Răspunzînd chemării lansate de Consiliul popular județean Galați — se arată în hotărîrea adoptată în sesiunea consiliului popular al județului Alba — în numele cetățenilor din județul nostru, consiliul popular județean se angajează să îndeplinească și să depășească sarcinile de plan care îi revin pe anul 1969.

● În sectorul industriei locale se va realiza o producție, peste sarcina planificată, în valoare de 1.000.000 lei. Se vor asimila 20 de produse noi pentru satisfacerea cererii mereu crescînde a populației cu produse de larg consum. Se vor da peste plan mărfuri la fondul pieței în valoare de 650.000 lei.

● Pentru diversificarea și sporirea producției de materiale de construcție I.I.L. Alba Iulia va organiza o balastieră în albia rîului Mureș cu o capacitate de 1.000 metri cubi pe lună. În cadrul secției Cetatea de Baltă se va diversifica producția de prefabricate prin producerea de noi sortimente ca: dale pentru trotuare și tuburi din beton pentru canalizare. În orașul Sebeș se va înființa o secție de tîmplărie care va executa și repara mobila la cererea populației.

● Pentru dezvoltarea capacităților de producție se vor folosi fonduri de mică mecanizare în valoare de 1.000.000 lei pentru: mecanizarea transportului cărămizii crude, mecanizarea alimentării cu combustibil a cuptorului Hoffman la sectorul ceramic Blaj, dezvoltarea capacității de producție la secția alimentara de la I.I.L. Abrud.

● În sectorul de gospodărire comunală și locativă producția globală la prestări de servicii va crește cu 600.000 lei față de prevederile planului.

— pentru mărirea numărului de abonați la apa potabilă se vor executa 50 de branșamente peste prevederile planului.

— prin folosirea mai eficientă a mijloacelor materiale în sectorul salubritate, întreținere zone verzi, reparații străzi se vor realiza economii în valoare de 150 000 lei care vor permite mărirea volumului de lucrări de acest gen.

— transportul în comun se va extinde cu patru trasee noi pe o lungime de 17 km.

● În sectorul buget finanțe:

— prin urmărirea tuturor surselor de venituri impozabile se va atrage la buget venituri suplimentare de peste 1.000.000 lei iar prin mai buna gospodărire a creditelor bugetare se vor realiza economii de 500.000 lei.

● În anul 1969 se vor lua măsuri de gospodărire mai bună a celor 93.000 ha. pășuni naturale. Pentru aceasta se vor organiza acțiuni de masă cu cooperatorii și cu țăranii individuali în vederea curățirii și fertilizării pășunilor naturale pe o suprafață de peste 10.000 ha.

● În sectorul circulația mărfurilor prin comerțul de stat în anul 1969 se vor desface mărfuri, peste prevederile planului în valoare de 1.000.000 lei, cheltuielile de circulație se vor reduce cu 100.000 lei și se vor da 150.000 lei beneficii peste plan.

● În comerțul cooperatist se vor construi cinci magazine, vor fi amenajate și modernizate patru unități de alimentație publică, se vor înființa 20 unități comerciale.

● În sectorul cooperației meșteșugărești se vor înființa 30 de secții și activități noi care vor contribui la îmbunătățirea deservirii papulației.

● În cursul anului se vor electrifica în plus două sate, față de cele 22 planificate, se vor extinde rețelele la două sate electrificate dezvoltîndu-se rețeaua electrică cu 7,5 km. față de plan.

● Pentru îmbunătățirea activității de profilaxie în rîndurile populației și a calității asistenței medicale se vor intensifica controlul și îndrumarea asupra tuturor unităților medico-sanitare din județ.

● În scopul îmbunătățirii calității procesului instructiv educativ pe plan județean se vor lua măsuri pentru studierea tematică și folosirea celor mai moderne metode de predare, popularizarea și generalizarea experienței pozitive a cadrelor didactice fruntașe.

● În scopul valorificării științifice a tradițiilor folclorice, a cercetării obiceiurilor, a folclorului muzical, literar și coregrafic cît și pentru înființarea unor formații de amatori de mare ținută artistică care să desfășoare o activitate permanentă se vor întreprinde studii și cercetări de către specialiști și se va organiza un concurs pe tema „Pe plaiuri străbune".

● Organizarea unor acțiuni cultural artistice pe plan județean.

● Se vor organiza, pe plan județean, cinci ansambluri folclorice specifice fiecărei zone în parte iar la centrul de județ un ansamblu care va cuprinde cele mai valoroase formații artistice.

— În scopul promovării tradițiilor de cultură și cimentării frăției dintre români, maghiari, germani se vor organiza acțiuni specifice și de amploare în limba română și a naționalităților conlocuitoare.

● Pentru gospodărirea și înfrumusețarea localităților urbane și rurale ale județului ne angajăm să ridicăm nivelul edilitar gospodăresc și estetic al localităților, prin participarea maselor de cetățeni la întrecerea patriotică în vederea realizării unui volum de lucrări de 28 milioane lei. Prin muncă patriotică vor fi amenajate zonele de agrement din parcul municipiului Alba Iulia și a orașului Sebeș, se vor construi 87.000 metri pătrați de străzi, 79.000 metri pătrați trotuare și repararea de străzi și trotuare pe 206.000 metri pătrați, se vor amenaja și întreține parcuri și zone verzi în suprafață de 161 ha.

● În localitățile județului se vor mai executa: plantarea a 110.000 pomi și arbuști ornamentali, amenajarea a 70 baze sportive; construirea și repararea a 300 fîntîni; construirea și repararea de poduri și podețe în valoare de 650.000 lei, repararea și întreținerea drumurilor pe o lungime de 860 km.

● Din contribuția în bani și muncă a populației se vor construi 50 de săli de clasă, patru cămine culturale și altele.

— din economiile ce se vor realiza la construcția, întreținerea și repararea drumurilor din județ se va executa peste prevederile planului 1 km îmbrăcăminți asfaltice ușoare, 2 km. împietruiri și 10 km. întreținere.

Consiliul popular al județului Vaslui

Luînd cunoștință de conținutul chemării la întrecere lansată de Consiliul popular județean Galați, deputații Consiliului popular județean Vaslui, participanți la sesiune, s-au angajat să întîmpine cea de-a 25-a aniversare a eliberării patriei noastre și a celui de-al X-lea Congres al partidului cu noi realizări. Printre angajamente se numără:

● Executarea peste sarcinile planificate a unui volum de producție globală de 2 milioane lei în întreprinderile de industrie locală și gospodărie comunală.

● Realizarea de economii peste sarcinile planificate la unitățile de gospodărie comunală, în industria locală și întreprinderile de construcții montaj în valoare de 600 000 lei.

● Obținerea unui regim sever de economii în activitatea întreprinderilor și organizațiilor economice și prin valorificarea rezervelor existente, astfel încît să se înregistreze o sporire a acumulărilor bănești cu peste 500 000 lei.

● Pentru a răspunde mai bine cererilor populației pentru articole de uz casnic și gospodăresc, în 1969 industria locală a județului Vaslui va realiza 10 produse noi iar în scopul valorificării mai judicioase a resurselor locale se va înființa o secție de împletituri din răchită.

● Volumul de lucrări prevăzute a se executa în sectorul de gospodărie comunală, salubritate, zone verzi, reparații străzi, va fi mărit valoric cu 600 000 lei, prin economiile realizate în acest sector.

● Pentru organizarea mai bună a muncii pe șantiere se vor reduce termenele de dare în folosință la policlinica orașului Vaslui cu 30 de zile și la modernizarea drumului județean Buhăești-Vaslui cu 40 de zile. Din numărul total de apartamente planificate pe 1969, la 400 se va reduce durata de execuție cu 30 pînă la 45 de zile.

● Reducerea costului mediu pe apartament la 30 000 lei, ceea ce va permite construirea în plus față de 1968 a 500 de apartamente.

● In scopul unei mai bune deserviri a populației prin rețeaua comerțului de stat și cooperatist:

— se vor moderniza și înființa 24 unități comerciale folosind ca surse de finanțare creditul pentru mica mecanizare în valoare de peste 1 milion lei;

— în municipiul Bîrlad și în orașele Vaslui și Huși se vor da în folosință noi spații comerciale, însumînd peste 1 500 m.p.;

— vor fi date în folosință 20 unități de desfacere și se vor înființa 75 unități de prestări de servicii în cadrul cooperației de consum.

● Prin muncă patriotică desfășurată în orașe și la comune se vor realiza economii de peste 40 milioane lei pentru: reparații și întreținerea a 450 km drumuri comunale; amenajarea și extinderea de spații și zone verzi în suprafață de 450 000 m.p.; plantarea a 49 000 de pomi și arbuști; construcția a 750 m liniari poduri; amenajarea și construirea a 50 de fîntîni și cișmele; întreținerea și plantarea a 500 000 m.p. peluze cu flori; construcția și întreținerea a 30 de teatre în aer liber.

● Din fondurile privind contribuția voluntară bănească în 1969 se vor construi 32 săli de clasă, 4 cămine culturale, 4 case de nașteri, 8 poduri, 3 000 metri lineari construcții trotuare beton la comune.

Consiliul popular al județului Maramureș

Răspunzînd chemării la întrecerea pe care Consiliul popular provizoriu al județului Galați a adresat-o consiliilor populare județene deputații întruniți în sesiunea Consiliului popular județean provizoriu Maramureș au hotărît realizarea următoarelor angajamente:

● Realizarea unui volum de producție și prestații de servicii peste sarcinile planificate în unitățile de industrie locală și gospodărie comunală de 3 800 000 lei; economii suplimentare la prețul de cost în valoare de 400 000 lei; sporirea acumulărilor bănești cu peste 1 100 000 lei. Anul acesta vor fi asimilate peste 75 de produse noi, din care 60 bunuri de consum.

● Sporirea și diversificarea producției materialelor de construcții cu 6000 tone criblură, 4 000 tone mozaic, 30 000 unități cahle teracotă.

● Se vor livra la export produse în valoare de 300 mii lei peste sarcinile planificate.

● Pentru realizarea unui număr sporit de apartamente cu confort diferențiat se va profila o unitate de panouri mari prefabricate din beton armat pentru a se produce apartamente cu grad de confort III și IV și garsoniere, începînd din trimestrul II al anului acesta.

● Se vor construi în comerțul de stat cinci unități, iar alte opt unități comerciale vor fi modernizate. In mediul rural, se vor da în folosință 12 magazine sătești și se vor înființa 195 secții prestatoare de servicii.

● Pentru ridicarea aspectului edilitar-estetic al localităților se va realiza prin mobilizarea maselor de cetățeni la întreceri patriotice pentru executarea în acest an a unui volum de lucrări în valoare de 53 milioane lei. Prin contribuția voluntară bănească și prin muncă a populației se vor realiza: patru dispensare medicale, trei băi populare, 25 săli de clasă, două grădinițe noi, și se vor termina alte 20 săli de clasă începute în anul anterior.

● In scopul stimulării și permanentizării mișcării artistice de amatori vom organiza festivaluri ale cîntecului, dansului și portului popular la Stoiceni, Stejaru și un festival județean la Prislop.

Consiliul popular al județului Buzău

În numele tuturor cetățenilor județului, Consiliul popular județean Buzău, întrunit în sesiune, își ia următoarele angajamente:

● Indeplinirea ritmică și depășirea volumului producției în unitățile de industrie locală și gospodărie comunală cu 3 milioane lei.

● Pentru asigurarea populației cu bunuri de uz casnic și gospodăresc, industria locală va asimila în acest an peste 20 de produse noi.

● Prin măsuri de raționalizare corespunzătoare se va realiza o reducere a consumurilor de metal de 3 la sută, respectiv 100 tone, iar la material lemnos de 3,6 la sută, reprezentînd 100 m.c. cherestea.

● In scopul asigurării și lărgirii gamei de servicii pentru populația municipiului Buzău și în orașul Rîmnicu Sărat se vor înființa 4 unități, dintre care două de ape gazoase, un darac pentru lînă și un atelier de reparat mobila.

● Producția destinată exportului va crește în acest an cu 50 mii lei valută.

● Se va asigura economisirea fondurilor de investiții prin reducerea ponderii volumului lucrărilor de construcții montaj cu 10—12 la sută și se va scurta termenul normat de construcția locuințelor cu 15—30 zile.

● Prin scurtarea termenelor de proiectare cu 30 zile și prin reducerea prețului proiectării, se vor realiza în acest an, peste prevederile planului, schițe de sistematizare pentru 4 comune.

● Reducerea costurilor la lucrările tehnico-edilitare, social culturale și locuințe cu 2 la sută față de valorile din deviz, ceea ce va aduce o economie de cca. 1,3 milioane lei, cu care se vor executa lucrări suplimentare.

● In cadrul acțiunilor de gospodărire și înfrumusețare a localităților din județ, consiliul popular județean va antrena organele de specialitate și masele largi de cetățeni pentru plantarea în primăvara acestui an a unui număr de 20 000 pomi pe marginea șoselelor naționale, județene și în incinta localităților.

● Pentru îmbunătățirea deservirii populației din mediul rural, cooperația de consum va amenaja și dota cu utilaj și mobilier un număr de 15 unități comerciale. Prin folosirea creditelor de mică mecanizare în valoare de 1,5 milioane lei, se vor da în folosință 5 magazine universale cu bufet din fonduri centralizate și un număr de 5 magazine prin contribuția membrilor cooperatori. Se vor înființa 105 secții prestări servicii pentru deservirea populației în mediul rural, precum și trei tronsoane și două brutării.

● Se vor da în folosință în municipiul Buzău și orașul Rîmnicu Sărat noi spații comerciale pentru depozitarea și desfacerea mărfurilor în suprafață de peste 6500 m.p. Se vor lua măsuri de amplasare mai judicioasă și intensivă a rețelei comerciale pe teritoriul municipiului Buzău și al orașului Rîmnicu Sărat, urmărindu-se îmbunătățirea aprovizionării populației, în deosebi în zonele periferice.

● Cu sprijinul unor cadre competente (învățători, profesori, ingineri, medici, tehnicieni etc.), se vor elabora monografii complexe ale comunelor care vor cuprinde succesele obținute în dezvoltarea lor social-economică în anii socialismului, valorificarea celor mai prețioase tradiții. Ele vor fi terminate în preajma alegerilor de la 2 martie 1969.

In acțiunea de gospodărire și înfrumusețare a localităților din județul Buzău se vor realiza: ridicarea nivelului edilitar gospodăresc a municipiului Buzău, orașului Rîmnicu Sărat și comunelor, prin mobilizarea maselor largi de cetățeni la întrecerea patriotică pentru executarea în acest an a unui volum de lucrări în valoare de peste 58 milioane lei.

● Prin contribuția voluntară bănească a cetățenilor se vor realiza: 25 săli de clasă, 7 cămine culturale, 5 dispensare, 7 săli de festivități și alte obiective social-culturale.

Consiliul popular al județului Vîlcea

În cadrul răspunsului la chemarea la întrecere lansată de Consiliul popular provizoriu al județului Galați, Consiliul popular provizoriu Vîlcea își propune o seamă de măsuri destinate asigurării depline a valorificării resurselor umane și materiale, sporirii contribuției oamenilor muncii la continua dezvoltare economică, social-culturală a județului Vîlcea:

● Realizarea unui volum de producție și prestații de serviciu peste sarcina planificată în unitățile de industrie locală, gospodărie comunală și stațiuni balneare de 2,3 milioane lei.

● Realizarea de economii suplimentare la prețul de cost în valoare de 800 mii lei.

● In scopul satisfacerii tot mai depline a cerințelor populației cu mărfuri de uz casnic și gospodăresc, pe baza studierii atente a cererii de consum, în acest an industria locală vîlceană va asimila peste 20 de produse noi.

● Sporirea și diversificarea producției materialelor de construcții prin organizarea unei balastiere de mare capacitate pentru extragerea balastului și pietrișului pe valea Oltului. Se va dezvolta producția de prefabricate din beton, dublînd volumul de prefabricate față de anul trecut.

● Scurtarea cu 20 de zile a termenelor de predare a proiectelor prevăzute în planul pe 1969, realizarea unei economii de 50 tone metal prin intensificarea folosirii oțelurilor de calitate superioară.

● Mobilizarea populației sătești pentru mai bună gospodărire a celor 32 000 ha pășuni comunale.

● Modernizarea și înființarea a 20 unități comerciale prin folosirea creditelor de mică mecanizare în valoare de un milion lei; darea în folosință în municipiul Rm. Vîlcea, în celelalte orașe din județ și pe traseele turistice a noi spații comerciale însumînd peste 6 000 mp.

● In mediul rural vor fi date în folosință 24 magazine sătești și se vor înființa 81 secții de prestări servicii în cadrul cooperației de consum.

● Creșterea nivelului edilitar gospodăresc al localităților, prin mobilizarea maselor largi de cetățeni la întrecerea patriotică, prin executarea în acest an a unui volum de lucrări în valoare de 1 milioane lei.

● Prin contribuția voluntară bănească și în muncă patriotică a cetățenilor se vor realiza: 6 săli de clasă (noi), 4 cămine culturale, 2 dispensare umane etc.

● Intensificarea acțiunilor cu caracter cultural educativ în scopul dezvoltării conștiinței cetățenești și al promovării în rîndul maselor a normelor morale socialiste, a grijii pentru apărarea proprietății socialiste și respectarea normelor de conviețuire socială.

MICA PUBLICITATE

CERERI ŞI OFERTE DE SERVICIU

FABRICA motoare electrice Piteşti, şoseaua Bucureşti nr. 112, tel. 1 40 60 — 1 49 66, angajează urgent : un maistru bobinator motoare electrice, doi maiştri at. bobinaj montaj. Ocuparea posturilor de maiştri se face prin concurs care va avea loc pe data de 22.I.1969, la sediul fabricii ; doi tehnicieni I — dispeceri specialit. constr. maşini electrice, muncitori calificaţi în meseriile : 4 reglori pentru agregate (strungari categ. 7—8), lăcătuşi mecanici întreţinere utilaje categ. 5—8, 3 lăcătuşi montori motoare electrice categ. 4—7, strungari categoria 4—7, rectificatori categoria 4—7, frezori categ. 4—7, sculeri matriţeri categ. 5—8. Relaţii suplimentare se dau la biroul personal al fabricii.

TRUSTUL 2 Instalaţii şi montaje — Şantierul 210 Prefebricate pentru instalaţii, cu sediul în Bucureşti, bulev. Preciziei nr. 11, sector 7, tel. 31 28 01, angajează de urgenţă : tinichigii ventilaţie categoria 4—7, instalatori caloriferişti categoria 4—7, strungari categoria 4—6, mecanici întreţinere categoria 4—6, caloriferişti categoria 4—7, transportori materiale. (109)

CAUT femeie internă, îngrijire copil 2 ani. Tel. 34 90 51. (61405)

CAUT femeie serioasă, externă, menaj 2 persoane. Str. Cortului 1, etaj I (str. Eminescu). (61698)

PENSIONARĂ, cunosc franceza, supraveghez copil preferabil cartier Ferentari. Tel. 63 87 88. (61724)

ANGAJEZ persoană singură pentru menaj ; cameră separată. Str. Diligenţei 6. Tel. 21 30 84. (61737)

INSTITUTUL de cercetări alimentare din str. Gîrlei nr. 1, sectorul 1, angajează : achizitor materiale, pompieri şi muncitori necalificaţi. Relaţii la tel. 33 78 11, între orele 7—15. (195)

ANGAJEZ femeie externă, ajutor menaj uşor la 2 persoane spălat, călcat. Tel. 55 46 09. (61732)

ANGAJEZ femeie internă (externă) pentru îngrijire copil 2 ani. Adresaţi — Dorobanţu — Bucureşti, Berceni Sud II, bloc F2, et. III, ap. 7 (între orele 17—20). (61782)

CALORIFERIST-electrician angajează imediat permanent Biserica Bărăţia. Adresaţi la cancelaria parohială între orele 9—15. (61790)

ÎNTREPRINDEREA de reparaţii utilaje şi mecanisme (I.R.U.M.) Şos. Sălaj nr. 91, sector 6, tel. nr. 23 17 55, angajează : automacaragiu autorizat, frezori, borwerkişti. Informaţii amănunţite se vor lua de la serv. personal din şos. Sălaj nr. 91, sector 6. (207)

ŞANTIERUL 14 Construcţii I.C.C.F. Bucureşti — Şoseaua Orhideelor nr. 22, tel. 17 20 60, interior cir. 4015 ; 2331, angajează : ingineri constructori căi ferate, maiştri constructori căi ferate, tehnicieni constr. probleme serv. tehnic pentru Feteşti ; tehnicieni constructori serv. organizarea muncii pentru Feteşti, şef depozit pentru Feteşti, magazioner pentru Feteşti. De asemenea angajează echipe complete de lucrători linii căi ferate, şi lucrători individuali pentru lucrările de linii. (206)

INDUSTRIA morăritului şi panificaţiei Suceava, str. Ştefan cel Mare nr. 15, organizează pe 25 ianuarie 1969, concurs pentru ocuparea prin transfer a trei posturi de maiştri morari pentru secţia moara Dorneşti. Condiţii de încadrare prevăzute de H.C.M. 1061/1960. Informaţii suplimentare — tel. 2084 Suceava. (204)

INSTITUTUL de cercetări metalurgice, angajează fizician pentru analiza röntgenostructurală, ultrasonică şi prin alte metode fizice a produselor refractare carbonice, etc., şoferi şi statistician pentru desfacere — transporturi. Relaţii 17 00 70/07. (203)

SPITALUL central de copii — bulev. Ilie Pintilie nr. 30—32, angajează : electrician instalator, fochişti, portari, bucătar I, muncitori necalificaţi, contabil I, surori şi asistente de pediatrie, tehnician I, intendent. (198)

ORGANIST sa cunoască limba germană şi maghiară, angajează imediat Biserica Bărăţia. Adresaţi oferte la cancelaria parohială. (61790)

FABRICA de ată 9 Mai Bucureşti, şoseaua Mihai Bravu 234, sectorul 3, tel. 21 62 90, angajează : meşter preparaţie textil, transporturi, lăcătuşi, şofer gr. II—III. (202)

ÎNTREPRINDEREA Montaj instalaţii de automatizare Bucureşti, bd. Kalinin nr. 18, sectorul I, angajează urgent un tehnician auto. Informaţii tel. 33 00 90/136 biroul personal. (201)

ÎNTREPRINDERE de stat cu sediul în Bucureşti, str. Biserica Amzei nr. 23, sectorul I, angajează — numai cu buletin de capitală : ingineri mecanici, vulcanizatori presă, legători (bărbaţi) zeţari, fochişti, dactilografe, muncitori necalificaţi, şef depozit, merceologi. (199)

UZINA mecanică de utilaj chimic — Bucureşti, şoseaua Viilor nr. 33, sectorul 5, tel. 23 40 30, angajează : dactilografe, cazangii, lăcătuşi construcţii metalice, sudori electrici, strungari, frezori, muncitori necalificaţi pentru calificare de la vîrsta de 14—40 ani. (194)

INSTITUTUL de cercetări pentru îmbunătăţiri funciare şi pedologie din Bucureşti — Splaiul Independenţei nr. 294, tramvai 14, staţia Semănătoarea — tel. 17 61 80, anunţă angajarea în următoarele meserii : lăcătuşi ajustori categ. 6—8, tîmplari categ. 8, modelieri categ. 8, zidari categ. 6—7, dactilografe. Informaţii se vor putea obţine la sediul institutului. (191)

IPROMET — Bucureşti, angajează de urgenţă doi operatori topo, principali cu vechimea şi studiile corespunzătoare şi să posede buletin de capitală. Informaţii la tel. 13 36 47. (190)

ÎNTREPRINDEREA Magazinul de prezentare Gostat, Bucureşti, str. Pictor Grigorescu nr. 10 bis, sector 7, lîngă sala Palatului Republicii Socialiste România, tel. nr. 14 17 57 şi 13 24 80 interior 5, recrutează tineri între vîrstele 18-25 ani din oraşul Bucureşti şi comunele suburbane, pentru calificarea în meseria de vînzători şi gestionari legume-fructe şi produse alimentare la magazinul Gostat. Întreprinderea asigură : şcolarizarea teoretică şi practică pe durata de 5 luni ; indemnizaţia de 700 lei lunar şi rechizite gratuit pe durata şcolarizării ; cantină contra cost şi cazare pe timpul pregătirii teoretice. Eleviţi înscrişi vor încheia contract cu întreprinderea pe timp de 3 ani. Totodată angajăm şef de raioane vînzători pentru legume-fructe şi mezeluri-brînzeturi. Perioada de recrutare şi înscriere pînă la 15 ianuarie 1969. (183).

IPROFIL Butoiul, Şos. Viilor nr. 52, Bucureşti, angajează de urgenţă : maiştri industrializarea lemnului, electricieni, fochişti autorizaţi, lăcătuşi mecanici, strungar în fier, şef formaţie P.C.I., dogari, tîmplari mecanici, paznici, muncitori necalificaţi, muncitori întreţinere cale II, jurisconsult. (188)

ŞANTIERUL 14 Construcţii ICCF Bucureşti, Şos Orhideelor nr. 22, tel. 17 20 60 interior cfr 4015 ; 2331 deschide în staţia Fundulea şi Bărăganul şcoli de calificare pentru muncitori de căi ferate — cu durata de şcolarizare 3 luni. Se primesc muncitori necalificaţi — Pe durata şcolarizării se asigură cazare, cantină şi celelalte drepturi conform normelor în vigoare Înscrieri pînă la 1 februarie 1969. (206)

STAŢIA Utilaj transport 120 a Trustului nr. 1 Construcţii montaj, cu sediul în b-dul Preciziei nr. 13—15, cartier Militari (cap tramvai 13, 25) angajează : şefi secţie (ingineri), şef serviciu tehnic, tehnicieni normatori, contabili, secretară, dactilografe, şef depozit piese auto, mecanici utilaj mijlociu şi greu, lăcătuşi mecanici utilaje construcţii electriceni auto şi utilaje, tinichigii auto, sudori. (186)

UZINA de maşini grele Bucureşti, şoseaua Berceni nr. 104, sectorul V — serv. investiţii (tel. 23 41 69) angajează ingineri constructori — diriginţi de şantier. (185)

ICSIM, str. Nic. Racoţă nr. 21, sectorul I, angajează de urgenţă economist principal, economist, contabil de materiale pentru serviciul aprovizionare în îndeplinirea condiţiilor de studii şi stagiu. Informaţii la tel. 18 20 59. (170)

INDUSTRIA de panificaţie şi morărit Spicul str. Orhideelor nr. 15, sector 7, angajează : electricieni categ. V—VIII-a, distribuitori de pîine. Doritorii se vor adresa la serviciul personal şi învăţămînt, tel. 17 57 00. (180)

INTREPRINDEREA Optica română din Bucureşti, Intrarea I.O.R. nr. 4, sector IV, tel. 21 00 10, interior 103, angajează de urgenţă tineri în vîrstă de 15-18 ani, pentru a se califica prin ucenicie la locul de muncă cu durata de 2 ani, în meseriile : opticieni, vopsitori industriali şi galvanizatori. Înscrierile se fac pînă la 15. I. 1969, pe baza următoarelor acte : certificat de naştere-copie şi original ; certificat de absolvirea şcolii generale, în original ; fişa copilului de la 0-15 ani sau certificat medical de la Circumscripţia sanitară ; buletin de analiza singelui şi examenul radiologic pulmonar. Se primesc candidaţi (băieţi) numai din oraşul Bucureşti, comune subordonate şi din comunele situate pe linia C.F.R. Oltenţa. (208)

ÎNTREPRINDEREA chimică de industrie locală Victoria, cu sediul în Bucureşti, str. Cobălcescu nr. 9, tel. 15 96 90, interior 3, angajează prin concurs următorul personal : 2 maiştri sticlari, 3 maiştri chimişti pentru cauciuc. Concursul va avea loc la sediul întreprinderii în ziua de 15 februarie 1969, orele 8. Condiţiile pentru prezentare la concurs sînt cele prevăzute în regulamentul aprobat prin H.C.M. 875/1960. (179)

BAZA de aprovizionare şi desfacere nr. 1 Bucureşti — Şoseaua Berceni nr. 108, sectorul 5, angajează : mecanici auto, mecanici locomotivă Diesel, automacaragii, electricieni auto, mecanici instalaţii de ridicat, sudor-tinichigiu, tîmplar. (178)

ŞCOALA postliceală de telecomunicaţii Bucureşti, Calea Victoriei nr. 12, angajează : şofer pe autocamionetă de 1 tonă T.V. cu îndeplinirea condiţiilor de studii şi stagii, laborant avînd ca studii şcoala tehnică de telecomunicaţii Bucureşti. Informaţii se primesc la secretariatul şcolii. Tel. 14 29 72 (177)

DIRECŢIA generală de aprovizionare şi desfacere din Ministerul economiei forestiere cu sediul în Bucureşti, b-dul Magheru nr. 31, sector I, tel. 14 18 40 ; 16 79 38, angajează paznici de zi. (176)

I.C.T.C.M. — cu sediul în b-dul Muncii nr. 250, sectorul 3, angajează pentru sediile din str. 13 Septembrie nr. 23, sectorul 6 şi Şoseaua Olteniţei nr. 105, sectorul 5 ; contabili I sau II pentru mijloace fixe, tehnicieni I sau II pentru serv. tehnic, stenodactilografe, dactilografe cu munca în acord şi regie, strungari, categoria 4—6, frezori categoria 4—6, fochişti autorizaţi pentru înaltă tensiune, paznici. Informaţii la serviciul personal. Tel. 22 38 41. (175)

FABRICA de produse chimice — Reactivul, sectorul 6, str. Pucheni nr. 42, tramvaiul 2, 15 (Piaţa Rahova) angajează : economişti serviciul plan, contabil I, şoferi. Informaţii suplimentare se primesc la biroul personal, tel. 23 84 20, zilnic între orele 7—15. (172)

GRUPUL şcolar profesional şi tehnic de maiştri F.R.B., str. Birsei nr. 3 (Titan) sectorul IV, tel. 22 32 20, angajează : planificator I merceolog I, calculator principal, secretari şcoală cu experienţă, paznici, magazioneri, muncitor calificat I instalator sanitar şi electrician), bucătar I, cofetar patisier, muncitori necalificaţi cantină (bărbaţi). Solicitanţii trebuie să îndeplinească condiţiile de angajare în conformitate cu dispoziţiile în vigoare. (171)

TRUSTUL nr. I Construcţii montaj, cu sediul în Bucureşti Calea Victoriei nr. 91-93, angajează pentru şantierele din Bucureşti şi provincie, următoarele funcţii : ingineri constructori, maiştri şi maiştri principali, constructori, tehnicieni pentru toate specialităţile în construcţii, şefi depozite şi magazioneri, dactilografe. Orice lămurire se va cere serviciului salarizare din Trust. Tel. 15 89 78. (156)

ÎNTREPRINDEREA metalurgică de morărit din str. Veselului nr. 5, tel. 23 28 10, angajează urgent : fochişti autorizaţi mecanici motocompresoriştii, lăcătuşi, strungari, muncitori necalificaţi pentru încărcări şi descărcări şi magazioneri principali. (125)

ÎNTREPRINDEREA AMIT str. Fecioarei 13, tel. 11 39 00, angajează : paznici, lăcătuşi, frezori, rabotori, turnători în metale, modelieri în lemn monteuri ascensoare, presatori, bobinatori tratamentişti termici, S.D.V.-işti, mecanici utilaje, instalatori sanitarişti, caloriferişti, instalatori electricieni lumină forţă, izolatori, zidari şamotori, muncitori necalificaţi. (107)

BUMBACĂRIA românească-Jilava, str. Gării Jilava nr. 112, sector 5, municipiul Bucureşti, angajează inginer mecanic economişti, proiectant construcţii de maşini, desenator tehnic, revizor contabil macaragii, electricieni, fochist, acumulatorist, lăcătuşi, strungari, rabotori, vopsitor duco, rectificator, muncitori şi muncitoare necalificaţi (129)

INSTITUTUL pentru controlul de stat al medicamentelor şi cercetări farmaceutice din Bucureşti, str. Aviator Sănătescu nr. 48, sectorul I, angajează pentru secţia de cercetare şi control biologic din str. Sfîntul Ion Nou nr. 14, : asistent medical laborator, îngrijitor de laborator, îngrijitor animale. Doritorii se vor adresa zilnic între orele 7-14 la tel. 17 22 70/58 sau 14 64 92. (10992)

ÎNTREPRINDEREA de prefabricate din beton armat Progresul-Bucureşti, Şos. Giurgiului 5 Jilava, angajăm imediat : 1 ing. instalaţii electrice şi termice, 2 proiectanţi 1, mecanici, un proiectant I, constructii, un proiectant II. instalaţii, 2 desenatori tehnici I. mecanici un desenator tehnic II mecanic, un tehnician cu devize statistice şi evidenţe. Informaţii suplimentare se pot cere la tel. 23 40 40, interior 14, serv organizarea muncii. (11294)

ÎNTREPRINDEREA Firul Roşu din comuna Tălmaciu, jud. Sibiu, angajează : ingineri mecanici sau textiliştii pentru funcţiile de şef de serv. mecanic şi şef serv. tehnic, care să aibă un stagiu de cel puţin 6 ani în funcţii tehnice de specialitate. Întreprinderea asigură locuinţă corespunzătoare. Informaţii suplimentare se pot obţine de la întreprindere serv. organizarea muncii. (187)

VÎNZĂRI

VÎND aspirator Buran, bicicletă S.R. 26, dicţionar enciclopedic român 4 volume. Tel. 32 83 93. (61792)

VÎND fotolii, cartotecă, butelie, căldare aramă, şi alte obiecte casnice. Tel. 15 92 10. (61789)

BIBLIOTECĂ-dulap cu cristal, măsuţă rotundă, două scaune, măsuţă dreptunghiulară : 35 16 57. (61786)

VÎND butelie aragaz. Tel. 17 03 21. (61779)

VÎND 3 tablouri de Szilágyi. Tel. 22 18 03. (61776)

VÎND cărucior (copii) perfectă stare şi magnetofon Grundig Tk 125 de Luxe automatic, nou. Tel. 54 26 74. (61721)

VÎND televizor Rubin 102. Şoseaua Căţelu 31, apartament 60. Tel. 36 85 81. (61772)

VÎND şifonier triplu, toaletă, birou, bar, perfectă stare, frigider. Tel. 17 99 36. (61764)

VÎND autoturism Skoda M.B., 15 000 km. Sibiu — tel. 13 657, orele 7—15. (61765)

VÎND butelie şi casă liberă, încălzire lemne. Str. Vlaicu Vodă 37 A. (maşina 35 — staţia Foişorului). (61754)

VÎND sufragerie, bibliotecă birouri, fotolii, banchetă, filtru vin. Tel. 13 98 43. (61755)

MAŞINĂ scris Continental, portabilă, stare perfectă. Tel. 14 35 22.

LUCHIAN — tablou original în ulei 40×60 cm, vînd. 55 33 97. (61747)

VÎND televizor Orion-Star, radio Simfonia, magnetofon Tesla B 4, aparat de fotografiat Zorki IV, ceas de mînă Anker-Automatic. Tel. 37 01 28. (61744)

VÎND casă liberă 2 camere. Str. Modestiei 28, tramvai 10, staţia Navigaţiei. Tel. 58 50 76, ora 18—20. (6150)

VÎND pielicică brumărie, excepţională pentru căciulă sau guler. Tel. 15 74 63. (61740)

VÎND convenabil televizor Temp 2, stare perfectă. Tel. 11 39 74. (61737)

COVOR model Argeş, mileuri lasete superbe, mesadă, vînd. Tel. 55 55 26. (61733)

MOTOR Volkswagen 1200, perfectă stare, la probă, vînd. Ploieşti — tel. 21 102. (61734)

VÎND guler vulpe polară, cisme oţiereşti, cristal, aparat foto. Tel. 11 77 94. (61718)

VÎND vulpe albă, aparat foto, haină piele 52 purtată. Tel. 17 14 99, după orele 16. (61719)

MAGNETOFON Grundig TK. 145 de de Luxe 4 piste. Tel. 22 59 45. (61722)

VÎND foto Zenit obiectiv Helios, blitz, aparat mărit. Tel. 22 88 45. (61725)

VÎND casă splendidă liberă, singur curte. Tel. 61 15 89. (61712)

VÎND garsonieră centrală, liberă sau schimb, televizor Record. Tel. 31 71 36 (61714)

VÎND uşi noi de stejar. Tel. 57 40 06 — 57 73 32. (61702)

VÎND turism Dacia. Tel. 18 22 00. după ora 16. (61704)

FRIGIDER Frem, adaptat la gaze sau curent, vînd. Tel. 57 62 30.

VÎND pistoane noi complete, reparaţia 2-a pentru Fiat 1100 D. 23 45 62. (61700)

VÎND urgent haină nutria, import. Tel. 11 01 14. (61695)

I.R.E. Bucureşti, — are disponibile grupuri electrogene de tip T.N. 25 şi 50 C.P. şi UTOS 45. C.P., în stare de funcţionare pe care le oferă prin transfer la întreprinderi şi instituţii şi prin transfer cu plata la C.A.P.-uri. Solicitanţii se pot adresa la sediul întreprinderii din Şos. Ştefan cel Mare nr. 1 A, sectorul I. Serviciul mecanic şef. Tel. 11 03 14. Bucureşti. (200)

BUTELIE, maşină de cusut, şifonier, cizme şi ghete noi, vînd. Tel. 61 22 84. (61672)

FEREASTRĂ dublă 2 × 0,80, şubă mare — bună stare. Tel. 63 20 51. (61744)

PLAFONIERĂ aragonit, fiş damă, haină piele turcească (bărbătească). Tel. 18 22 28. (61305)

PALTON bărbătesc îmblănit, petit-gris, guler astrahan, fular mohair, pielicele astrahan gris, vînd. Tel. 33 62 23. (61406)

CĂCIULĂ şi guler spinare jder pentru doamne, „Contele de Monte Cristo" ediţia 1858, frac bleumarin talia 48 cu 2 cămăşi, transformator neon, maşină pentru umplut tuburi vaselină. Tel. 14 73 98. (61350)

STUDIO comandă, fotoliu, şifonier şi pat Biedermeyer, fotoliu italian, măsuţe, tablouri, vînd. Tel. 17 72 20. (61345)

SMOCKING englezesc excepţional, jachetă minz negru, costum (damă) schi, palton damă negru, îmblănitură burţi bizam, vînd. Str. Ştefan Mihăileanu 48, orele 13. (61297)

WARTBURG Lux cu radio, perfectă stare, antenă televizor, vînd. Str. Barbu Văcărescu 23. Tel. 12 17 74. (61176)

MAGAZINUL Muzica din Bucureşti, Calea Victoriei 41, tel. 15 60 88, are spre vînzare gamă variată de diapozitive color cu preţ redus (16 buc. = 5 lei). De asemenea vinde cu plata în rate cu acont de 15 la sută următoarele : amplificatoare, clavitoane, chitare electrice, baterii jazz, pianine, armonice 8 başi, acordeoane şi armonete electrice care merg la curent 110—220 V şi care costă numai 1 410 lei. Toate din producţie indigenă. (160)

CUMPĂRĂRI

CUMPĂR Dacia, nerodată. Tel. 33 72 99. (61728)

CUMPĂR Dacia, 124, Fiat 1300, Station, sau asemănător. Tel. 14 63 13. (61713)

CUMPĂR pianină, puţin folosită, oglindă veneţiană orice stare. Tel. 14 63 13. (61320)

SCHIMBURI DE LOCUINŢE

OFER 2 apartamente a 2 camere, dependinţe, gaze. Kisselef, Dorobanţi, Ştefan cel Mare, contra apartament 3 camere, hol, acelaşi perimetru. Tel. 33 27 57. (62185)

SCHIMB urgent garsonieră hol, baie, chicinetă, bloc nou — Cişmigiu, contra garsonieră completă, bloc nou. Tel. 32 84 28. (62019)

CEDEZ apartament 3 camere — Balta Albă, contra apartament 2 camere, sector 3. Tel. 21 32 72, orele 7—16. (61821)

SCHIMB apartament 3 camere-Rîmnicu Vîlcea, contra similar Ploieşti. Tel 1330 Vîlcea, 12 817 Ploieşti. (61717)

TREI camere, bucătărie, cămară, pod, gaze, central ; contra apartament 3 camere — Pajura, Taberei, Floreasca. Tel. 13 85 09. (60290)

SCHIMB apartament 2 camere, hol locuibil, dependinţe, gaze Cotroceni ; doresc apartament 3 camere, hol locuibil, decomandate, gaze, calorifer, central, semicentral. Tel. 15 26 65, după ora 16. (61348)

PLOIEŞTI — ofer apartament 2 camere, bloc nou ; doresc similar Bucureşti. Tel. 61 33 74. (61696)

BULEV. Gheorghiu-Dej cameră 25 mp., terasă, bucătărie separată, gaze, baie comună, contra apartament 2—3 camere. 15 08 58, după amiază. (61351)

GARSONIERĂ completă, ultracentrală schimb cu apartament două camere, hol locuibil sau trei camere, indiferent sistemul încălzire. Tel. 15 61 75. (61468)

SCHIMB garsonieră mare, cameră (27 mp.) hol, baie, bucătărie, cameră de serviciu, încălzire centrală — Şosea, (Piaţa Aviatorilor) ; contra apartament 2 camere cu cameră de serviciu, în acelaş cartier sau împrejurimi. Tel. 73 08 08. orele 16—21. (61694)

GARSONIERĂ ultracentral — Operă, demisol elegant calorifer gaze, 22 mp. parchet, baie separată, acces dependinţe, doresc garsonieră, termoficare Berceni, Giurgiului. Tel. 14 72 21. (61754)

BRAŞOV apartament 2 camere, bloc nou, contra similar Bucureşti. Tel. 23 99 43. (61720)

OFER garsonieră ultracentral, contra apartament 2 sau 3 camere. Tel. 51 39 61. (61753)

OFER ultracentral, gaze garsonieră + cameră mare, acces dependinţe, doresc apartament 2 camere, gaze, ultracentral. Tel. 13 98 43. (61755)

CEDEZ cameră 26 mp., bucătărie 16 mp. baie, beciuri, pod, curte, parter, ultracentral ; doresc apartament 2 camere, încălzire centrală. Tel. 16 73 26. (61781)

DOUĂ camere, bucătărie, pivniţă, teracotă lemne ; contra apartament două camere, încălzire centrală. Georgescu, str. Octav Cocărăscu 61, Griviţa — Basarab. (61780) (61780)

OFER apartament 2 camere, bloc nou — Piaţa Amzei ; doresc apartament mai mare, central, încălzire. Tel. 13 19 02, — după orele 16. (61787)

ÎNCHIRIERI

INGINERA caut flotant cameră mobilată sau nemobilată întrare separată. Tel. 12 68 74, orele 17—20. (61768)

FAMILIE serioasă caută garsonieră (cameră cu acces dependinţe) mobilată, flotant. Răspuns tel. 16 90 40, orele 16-20. (61075)

INGINER tînăr doresc temporar cameră, întrare separată, încălzire, centrala-semicentral. Tel. 12 26 91. (61352)

INGINER, caut flotant cameră, întrare separată (ne) mobilată, central încălzire, baie. Tel. 22 44 84. (61756)

ELEVĂ, doresc cameră-bloc, prefer cartierele : Mihai Bravu, Ştefan cel Mare, Piaţa Română. Tel. 31 53 61, orele 10-18 (61770)

LECŢII — MEDITAŢII

ASISTENŢI universitari medităm garantat matematici, fizică — bacalaureat, admiteri Tel. 16 48 90. (61731)

INGINER automatist meditez matematică fizică pentru liceu, admiteri şi în limba germană. Tel. 61 19 36 ; 57 03 50 după ora 16 (61711)

GRAMATICA limbii române se învaţă sistematic, după metoda modernă, cu garantarea unei perfecte înţelegeri. Aprofundarea cunoştinţelor se realizează pe texte riguros selecţionate, asigurîndu-se capacitatea de rezolvare a dificultăţilor. Predau numai individual, la nivel superior, elementelor capabile de efort şi seriozitate. Tel. 51 93 38. (60668)

CAUT meditator sever, pensionar, liber dimineaţa pentru clasa VI — toate materiile. 12 60 21. (61231)

PREDAU-meditez : franceza, germana, stenografia-Stahl — începători şi avansaţi, cartierul Titan, Balta Albă. Str. Cozla 6 bloc A 9, sc. I ap. I — Ciucă (zilnic 17-21 ; duminica 9-13). (61271)

MATEMATICIAN cercetător meditez matematici orice nivel. Tel. 18 99 86, orele 15. (61271)

DACTILOGRAFIA predă vechi profesor reuşită sigură. Str. Cîmpina nr. 1, apart. 10 (Piaţa Domenii). (61736)

CERCETĂTOR — meditez chimie orice nivel. Tel. 61 17 53 orele 6-7 ; 21-22. (61742)

SUPRAVEGHERE zilnică, meditaţii speciale română, latină franceză. Tel 17 31 47, ora 19. (61771)

PROFESOR meditez matematici — cartier Calea Călăraşilor Popa Nan. Tel. 61 61 35. (61784)

PIERDERI

PIERDUT căţel alb, corcitură, talie mică una ureche şi o pată neagră pe spate. Răspunde la numele Ţuţu. Cartierele Giuleşti, Gara de Nord, Cişmigiu. Aducătorului bună recompensă. Tel 41 80 76 ; 61 41 45. (61706)

PIERDUT legitimaţie serviciu nr. 9265 pe numele Cominceanu Gheorghiţa. O declar nulă (61710)

PIERDUT marca de verificare metrologică pe anul 1968 numărul A. 3, O declar nulă. (61710)

PIERDUT legitimaţie serviciu nr. 162.814 pe numele Ioniţă Floarea. O declar nulă. (61730)

PIERDUT carte de muncă seria M.m. nr. 375716 pe numele Buzdea Vasile. O declar nulă. (61767)

DECLARĂM nulă, fiind pierdută foaia de parcurs nr. 0918738 din 6 nov. 1968, eliberată de Energoconstrucţia, şofer Cristea Vasile. (61794)

DECESE

ADÎNC îndurerate, familiile Ion Grigorescu şi farmacist Olimp Dumitrescu, anunţă încetarea din viaţă în ziua de 9 ianuarie 1969, a scumpului lor tată şi bunic **GHEORGHE DUMITRESCU.** Înhumarea la cimitirul Bălăneanu, duminică 12 ianuarie 1969, ora 14. (62199)

COLEGII din Ministerul energiei electrice îşi exprimă profunda durere şi transmit sincere condoleanţe familiei îndoliate pentru moartea prematură a scumpei lor **BEATRICE CĂLINESCU**, născută **TORCĂTORU.** (62188)

MARIA şi Georgeta Gomboş, mulţumesc C.S.C.A., D.R.C.M.B., I.C.M.B., colectivului cinematografului Patria şi tuturor celor care le-au sprijinit şi luat parte la marea lor durere prin moartea fulgerătoare a soţului şi tatălui lor **GOMBOŞ CONSTANTIN.** (62173)

AUTOMOBIL CLUB ROMÂN în vîţă pe colegii de sport, prietenii şi admiratorii fostului campion automobilist **ING. JEAN CALCIANU** în ziua de duminică 12 ianuarie orele 12, la Cimitirul Cărămidari, şoseaua Berceni (autobuz 31), cu prilejul punerii pietrei funerare.

ELENA Poenaru, Natalia Primac, Maria Onofrei fiice, Constantin, Valeriu şi Jean Onofrei fii, nurori, gineri, nepoţi, nepoate, adînc îndureraţi, anunţă încetarea din viaţă în ziua de 9 ianuarie a scumpei lor mame **ORTANSA ONOFREI.** Înmormîntarea duminică 12 ianuarie 1969, orele 14, la cimitirul Eternitatea — Iaşi. (62157)

ARITINA, familia Niculescu şi Piţu Florian anunţă cu adîncă durere încetarea din viaţă a scumpului lor soţ, tată şi bunic. Înmormîntarea în Zimnicea, azi — simbătă 11 ianuarie. (62187)

FAMILIA Prie în veci nemîngîiată, mulţumeşte din inimă tuturor celor care au împărtăşit marea durere pricinuită de moartea mult iubitei mame bunici şi străbunici **ELENA PRIE.** (61766)

DIVERSE

ÎNCHIRIEZ cameră mobilată-bloc, contra supraveghez copil 4 ore dimineaţa. Tel 23 27 27. — (61715)

ABSOLVENŢII Facultăţii de silvicultură, seria 1949-1950, (ultima promoţie din cadrul Politehnicii Bucureşti), sînt rugaţi în vederea unei întîlniri colegiale pentru aniversarea a douăzeci de ani de la absolvire, să comunice adresa pentru informări privind participarea. Comunicarea se va face pe adresa : inginer Voiculescu Leonte I.S.P.F. Şoseaua Glucozei nr. 5, sectorul 8 Bucureşti. (61726)

PENSIONAR singur — doresc pensiune modestă, orice localitate. Avrămescu, căsuţa poştală 15 — Constanţa. (61006)

POLICLINICA de stomatologie protetică, clinica de ortopedie stomatologică din str. Progresului nr. 12 sectorul 7, aduce la cunoştinţa celor interesaţi că poate primi pacienţi edentaţi total (fără nici un dinte) în vederea protezării. Primirea pacienţilor se face zilnic între orele 7-10, în str. Progresului nr. 12, sector 7. (210)

ÎNTREPRINDEREA Victoria din Bucureşti, Sos. Vergului 10, tel nr. 21 65 10, recondiţionează şi încarcă cu bioxid de carbon şi praf pulvogen, toate tipurile de aparate de stins incendiu pentru auto, precum şi toate tipurile de aparate cu zăpadă carbonică. (11209)

ÎNTREPRINDEREA de reparaţii auto Bucureşti-Obor str. Baicului nr. 31, sector 2 tel. 35 42 20, execută reparaţii fără repartiţii şi la timp, R. K. autobuze T. V. 1 şi T. V. 2., agregate = punţi spate şi faţă, cutii viteze pentru autobuze T. V. 1, T. V. 2 şi S. R. 113 (Bucegi), motoare S. R. 211, dinamuri şi electromotoare de : S.R. 101, S.R. 211, M. 20, I.M.S., G.A.Z. — De asemenea execută comenzi de fabricaţie pentru : S.R. 113 = bride arc spate bride arc faţă, bulon arc spate, stînga şi dreapta. S.R. 101 = pinion distribuţie set, pivot, fuzetă, prezoane roată spate şi faţă, stînga şi dreapta. Tatra 138 = elementi pompă injecţie, Tatra 111 = elementi pompă injecţie. Pentru lămuriri telefonaţi la 35 42 20, serv planificare şi salarizare (197)

PREDÎNDU-LE LA CENTRELE DE RECUPERARE I.R.V.A. (9678)

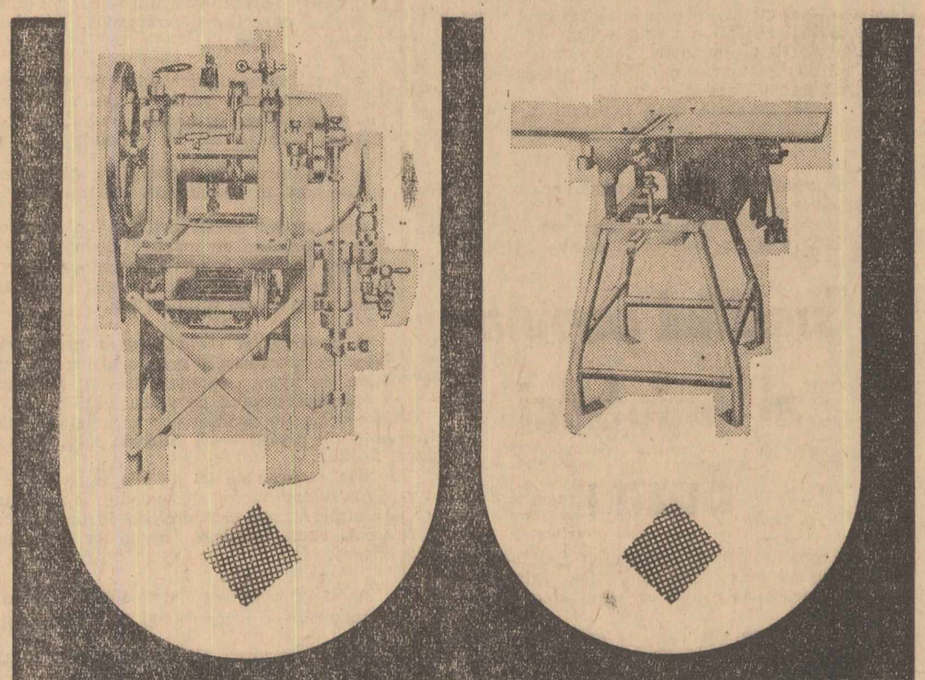

APARAT DE PREPARAT APĂ CARBOGAZOASĂ CU DOUĂ UMPLUTOARE

Aparatul lucrează în flux continuu şi asigură o capacitate medie de 120 sticle de sifon pe oră. Se foloseşte în unităţile comerciale şi în locurile de muncă supraîncălzite. Lei 12 960

MAŞINA UNIVERSALĂ DE TÎMPLĂRIE T10

● Se foloseşte pentru rindeluirea profilelor de lemn. ● Debitarea la lungime, lăţime şi grosime. ● Frezare şi profile. ● Găurirea lemnului. ● Strunjirea la diverse forme.

Lei 7 795

COMENZILE SE PRIMESC PE ADRESA :

Precizia
ÎNTREPRINDERE DE INDUSTRIE LOCALĂ

Str. TH. RUDEANU Nr. 12—14. SECTORUL 8 BUCUREŞTI

Pe ecrane

LA CINEMATOGRAFUL PATRIA DIN CAPITALĂ
filmul în culori pe ecran panoramic

O producţie a studiourilor Mosfilm
Regia : Apollinari Dudko, Konstantin Sergheev
Cu Elena Evteeva, Djon Markovski

Delegația română și-a încheiat vizita în Cuba

HAVANA 10. — Corespondentul Agerpres, Victor Stamate, transmite : Joi a părăsit Cuba, plecînd spre patrie, delegația Republicii Socialiste România condusă de tovarășul Florian Dănălache, membru al Comitetului executiv al C.C. al P.C.R., ministru al căilor ferate, care a participat la festivitățile consacrate celei de-a zecea aniversări a zilei naționale a Cubei — victoria insurecției armate.

★

Vineri seara s-a înapoiat în Capitală, venind de la Havana, delegația Republicii Socialiste România, care a participat la festivitățile prilejuite de cea de-a X-a aniversare a Zilei eliberării — sărbătoarea națională a Republicii Cuba.

Delegația a fost condusă de tovarășul Florian Dănălache, membru al Comitetului Executiv al C.C. al P.C.R., ministrul căilor ferate. Din delegație au făcut parte Vasile Mușat, ambasadorul Republicii Socialiste România la Havana, Ion Botar, secretar al Institutului român pentru relațiile culturale cu străinătatea.

La sosire, pe aeroportul Băneasa, delegația a fost întîmpinată de tovarășii Vasile Vîlcu, membru al Comitetului Executiv al C.C. al P.C.R., președintele Uniunii Naționale a cooperativelor agricole de producție, Vasile Vlad, șef de secție la C.C. al P.C.R., Petru Burlacu, adjunct al ministrului afacerilor externe.

Erau, de asemenea, de față reprezentanți ai Ambasadei Republicii Cuba la București.

(Agerpres)

La aeroportul „Jose Marti" din Havana, delegația română a fost condusă de Faure Chomon, membru al Secretariatului C.C. al P.C. Cuban, ministrul transporturilor, de funcționari superiori din ministerul Afacerilor Externe, și de alte persoane oficiale.

Se aflau de față Vasile Mușat, ambasadorul României la Havana, și alți membri ai ambasadei.

★

Recepție oferită de ambasadorul Cubei la București

Cu prilejul celei de-a 10-a aniversări a sărbătorii naționale a Republicii Cuba, ambasadorul acestei țări la București, Jesus Barreiro Gonzalez, a oferit vineri o recepție în saloanele restaurantului Athenée Palace.

Au participat tovarășii Ilie Verdeț, Constantin Drăgan, Dumitru Popa, Corneliu Mănescu, ministrul afacerilor externe, alți membri ai C.C. al P.C.R. și ai guvernului, reprezentanții unor instituții centrale și organizații obștești, academicieni și alți oameni de știință și cultură, generali și ofițeri superiori, ziariști.

Au luat parte șefi de misiuni diplomatice acreditați în România și alți membri ai corpului diplomatic. (Agerpres).

Semnarea protocolului comercial româno-francez privind schimbul de mărfuri pe anul 1969

La 10 ianuarie s-a semnat, la Ministerul Comerțului Exterior, Protocolul comercial româno-francez privind schimburile de mărfuri pe anul 1969, în baza Acordului comercial pe termen lung încheiat între Republica Socialistă România și Franța pe perioada 1965—1969.

La exportul român sînt prevăzute, între altele produse chimice, produse petroliere, mașini unelte, tractoare, produse siderurgice, produse agroalimentare, mobilă și alte produse lemnoase, iar la import, instalații, mașini și utilaje, produse chimice și farmaceutice, produse siderurgice și altele.

Protocolul a fost semnat din partea română de Mircea Petrescu, director în Ministerul Comerțului Exterior, iar din partea franceză de Claude Collin, director în Ministerul economiei și finanțelor francez.

Au asistat Nicolae Nicolae, adjunct al ministrului comerțului exterior, Bernard Dejean De la Batie, însărcinat cu afaceri ad-interim al Franței la București, și funcționari superiori din Ministerul Comerțului Exterior și Ministerul Afacerilor Externe. (Agerpres)

O participare mai substanțială la aprovizionarea populației

(Urmare din pag. 1)

toare și diferite utilaje agricole etc. — pentru modernizarea legumiculturii. În acest an, s-a prevăzut construirea a 300 de ha de sere tip industrial, 252 ha răsadnițe și înmulțitoare din prefabricate de beton, 880 ha adăposturi din polietilenă din care 630 ha de solarii, 6,5 ha ciupercării de tip industrial etc. Se va continua dotarea unităților agricole cu utilajele necesare producției, printre care tractoare legumicole, mașini de modelat solul, de plantat răsad, de semănat, cultivatoare, freze etc. Așa cum a rezultat din experiența acestui an, în vederea lărgirii mecanizării lucrărilor în legumicultură și folosirii mașinilor la întreaga lor capacitate, sînt necesare însă măsuri concrete în cadrul fiecărei unități pentru contractarea de pe acum a lucrărilor, pentru instruirea mecanizatorilor și a cooperatorilor care vor mînui mașinile, pentru aplicarea corectă a schemelor de modelare, însămînțare și plantare etc.

La Plenara C.C. al P.C.R. din decembrie 1968 s-a arătat că problema asigurării semințelor este o sarcină urgentă care revine Consiliului Superior al Agriculturii. În spiritul indicațiilor primite s-au stabilit măsuri pentru întărirea răspunderii cercetării științifice, respectiv a Institutului de cercetări pentru legumicultură și floricultură, precum și pentru dezvoltarea bazei tehnico-materiale necesare în acest domeniu. Începînd cu anul 1969 sînt create astfel condițiile pentru a se rezolva, în linii generale, problema asigurării semințelor de legume, urmărindu-se să avem chiar și însemnate excedente, care să poată fi oferite și la export.

Realizarea unei și mai bune aprovizionări cu legume, în sortimentul dorit necesită concentrarea continuă, cotidiană a eforturilor legumicultorilor pentru îndeplinirea sarcinilor stabilite de conducerea de partid și de stat în acest domeniu. În mod deosebit este necesar ca direcțiile agricole județene și uniunile cooperatiste să acorde toată atenția planificării judicioase a producției pe unitate, ținînd permanent seama de cerințele economiei naționale și de condițiile locale. Pretutindeni trebuie urmărit cu stăruință ca, în toate unitățile, contractele încheiate cu statul pentru valorificarea legumelor să fie integral și la timp îndeplinite.

În această perioadă este deosebit de necesar ca direcțiile agricole județene împreună cu uniunile județene ale cooperativelor agricole de producție și cu specialiștii din unități, să pregătească toate condițiile necesare asigurării recoltei de legume. Se impune ca fiecare unitate să fie ajutată nu în general ci la fața locului în realizarea planului de producție pe 1969. De pe acum trebuie să se ia măsuri de ordin tehnic și organizatoric, să se acționeze fără întîrziere în vederea realizării la timp a bazei tehnico-materiale, urmărindu-se în mod deosebit aprovizionarea cu materialele necesare, executarea și darea în funcțiune la termen a construcțiilor, instruirea temeinică a mecanizatorilor și cooperatorilor pentru folosirea intensivă a tractoarelor, mașinilor și utilajelor destinate legumiculturii.

Valorificînd la maxim condițiile create putem obține în 1969 producții superioare. Legumicultura își va spori astfel contribuția la tot mai buna aprovizionare a populației cu produse specifice fiecărui sezon, în cantități îndestulătoare.

SPORT • SPORT • SPORT • SPORT

● **Între 4 și 10 februarie** va avea loc la Brașov un turneu internațional feminin de baschet organizat de clubul sportiv Voința. La acest turneu participă echipele Start (Polonia), Spartakus (Ungaria), selecționata Voinței București și Politehnica Brașov.

● **Selecționata de hochei** pe gheață a României și-a început turneul în U.R.S.S., jucînd aseară la Iaroslav cu echipa locală Torpedo. Jocul s-a încheiat cu un rezultat de egalitate : 1—1.

● **Aseară la Copenhaga** s-a disputat meciul internațional de box dintre echipele Danemarcei și României. Pugiliștii români au repurtat victoria cu scorul de 6—4.

● **În localitatea Berdicev** s-a disputat un concurs de atletism pe teren acoperit. Cel mai bun rezultat a fost înregistrat de studentul din Lvov, Anatolie Morozov care a sărit la înălțime 2,15 m. Morozov este în vîrstă de 21 de ani și se anunță ca unul dintre pretendenți la titlul de campion unional.

● **În turul 4 al campionatelor** internaționale de tenis ale Indiei de la New Delhi, Ilie Năstase (România) l-a învins cu 6—2, 8—6 pe indianul Amritraj. Dron (România) a cîștigat cu 6—4, 4—6, 9—7 în fața lui Nowiczki (Polonia). Suedezul Martin Carlstein a reușit să-l elimine cu 10—8, 6—4 pe Mukherjea, campionul Indiei. În proba de simplu feminin, campioana României Judith Dibar a învins în sferturile de finală cu 6—3, 6—3 pe Udaya Kumar (India).

● **În turneul internațional** de tenis „open" de la Melbourne, Stan Smith (S.U.A.) l-a eliminat cu 6—2, 6—4, 8—6 pe Thomas Lejus (U.R.S.S.). Ashe (S.U.A.) a cîștigat cu 11—9, 6—4, 6—3 în fața lui Phllips-Moore (Australia).

● **Competiția internațională** de sărituri cu schiurile de la trambulină desfășurată la Schonach a fost cîștigată de campionul olimpic Franz Keller (R.F. a Germaniei). El a realizat 232 puncte. Keller a cîștigat la Grenoble medalia de aur la combinata nordică. Pe locul doi s-a clasat compatriotul său Alfred Winkler — 228.5 puncte.

● **În meci retur** pentru optimile de finală ale „Cupei campionilor europeni" la baschet, Academik Sofia a învins cu scorul de 76—54 pe A.E.K. Atena și s-a calificat pentru turul următor al competiției. Alte rezultate din „C.C.E." la baschet : Standard Liege — Honved 108—76. Echipa belgiană s-a calificat pentru sferturi datorită unui coș-averaj mai bun. În primul joc cîștigaseră baschetbaliștii maghiari cu 70—55 ; Oransoda — Partizan Tirana 90—63 (45—27). Echipa italiană s-a calificat în continuare; Zadar (Iugoslavia) — A.S. Villeuroanne 88—67 (41—28). Baschetbaliștii iugoslavi au obținut calificarea.

● **După cum** s-a mai anunțat, echipa masculină de baschet Steaua București, s-a calificat pentru turul următor al „Cupei cupelor", învingînd în meci retur cu scorul de 97—95 (45—42) echipa Hapoel Tel Aviv. Din cauza ploii, meciul nu a putut avea loc la Tel Aviv, el disputîndu-se în localitatea Kibutz Shefayim. Baschetbaliștii români au desfășurat un joc mai bun confirmînd victoria realizată la o diferență de 31 de puncte din primul meci, care a avut loc la București. Cel mai eficace jucător al echipei Steaua a fost Jekeli autorul a 29 de puncte. Din echipa gazdă s-a remarcat în special Tornstein care a înscris 19 puncte.

Pronosticul ziarului nostru la concursul Pronosport

DIN 12 IANUARIE 1969

1.	Atalanta—Verona	X
2.	Cagliari—Napoli	1
3.	Inter—Juventus	1
4.	Lanerossi—Sampdoria	1
5.	Pisa—Fiorentina	X
6.	Roma—Palermo	1
7.	Torino—Bologna	1
8.	Varese—Milan	X
9.	Catania—Brescia	X
10.	Foggia—Livorno	X
11.	Genoa—Monza	1
12.	Mantova—Bari	X
13.	Ternana—Como	X

Priceperea și inițiativa gospodărească

(Urmare din pag. 1)

cestui an cu profunde și importante semnificații politice și economice, în fața consiliilor populare.

Armonizarea nevoilor locale ale dezvoltării acestor unități create prin reorganizarea administrativ teritorială cu interesele generale, republicane nu se poate realiza fără participarea efectivă a consiliilor populare, a deputaților și cetățenilor, a tuturor salariaților din întreprinderile și instituțiile de interes local. Bucurîndu-se, ca urmare a noii legi de organizare și funcționare a consiliilor populare, de o largă autonomie, acestea sînt chemate să dovedească priceperea, competența lor.

Pentru consiliile populare este un prilej de a folosi cu maximă pondere și chibzuință fondurile ce le au la dispoziție. 11,2 miliarde lei din suma ce reprezintă bugetul de stat local este destinată finanțării acțiunilor social-culturale : 37,5 la sută din buget va fi folosită pentru finanțarea economiei locale. La acestea, se adaugă atîtea posibilități proprii ce pot și trebuie puse în valoare prin participarea efectivă la orice acțiuni gospodărești a cetățenilor. La un loc, ele constituie o bază solidă de la care se pornește în tot ceea ce consiliile populare și-au propus și-și propun în continuare să înfăptuiască : mii și mii de apartamente noi, mii de săli de clasă, magazine noi, drumuri, întreprinderi și secții noi pentru valorificarea unor resurse naturale locale etc.

Dar în anul acesta bogat în semnificații, dorința fierbinte a consiliilor populare de a contribui, printr-o sporită participare, la înfăptuirea sarcinilor cincinalului, la traducerea în viață a politicii partidului este nu numai un prilej de a-și dovedi capacitatea și priceperea în conducerea activității locale. Angajamentele pe care le iau în aceste zile capătă conturul unor realiste și entuziaste dovezi ale forței de nezdruncinat a energiei maselor și a reprezentanților lor aleși — deputații !

Două miliarde kilowați-ore

(Urmare din pag. 1)

— Se prevede continuarea lucrărilor la stația de transformare de 110/10 kv București-Nord, care va asigura alimentarea Centrului de Televiziune și a altor obiective și care va determina îmbunătățirea alimentării cu energie electrică a abonaților din zona de nord a Capitalei. Va intra în funcțiune stația de 110/10 kv Crîngași, ce va deservi uzina de utilaje chimice „Griviția Roșie", uzina „Semănătoarea" etc., precum și blocurile din cartierul Giulești.

Tot în cursul acestui an se vor termina lucrările de amplificare și reamenajare în stația de 100 kv Militari, se va continua construcția stației de 110 kv Filaret și se vor executa lucrări de extindere la stațiile Pipera și Dudești. Paralel cu continuarea construcției stației de 110 kv Obor, în această zonă se va mai realiza o acțiune importantă : mărirea capacității de transport a rețelelor de distribuție de medie tensiune, prin trecerea — de la 5 kv — la tensiunea de 10 kv. Concomitent, în anul 1969, va începe construcția unor noi obiective energetice : stația București-Est de 220/110 kv și stația de 30/10 kv Drumul Morarilor (zona F.R.B. — Bd. Muncii).

În ce privește iluminatul public, în afara obiectivelor menționate, în acest an vor fi terminate o serie de importante lucrări pentru asigurarea iluminatului cu vapori de mercur, ca cele de pe Bd 1848, Piața Operetei, Bd. Armata Poporului, Bd Păcii, Bd. Ion Șulea.

— Dar pentru îmbunătățirea deservirii cetățenilor la centrele de sector, ce ne puteți spune ?

În scopul economisirii timpului cetățenilor, al înlăturării deplasărilor la mari distanțe, s-a stabilit ca toate problemele de deservire cu energie electrică a abonaților particulari — solicitări de instalații interioare, încheieri de noi contracte etc. — să fie rezolvate la centrele I.D.E.B. de sector, unde se achită și costul energiei electrice.

Pe lîngă centrele I.D.E.B. deschise în special în noile cartiere, recent a fost dat în folosință un nou centru de deservire IDEB în Bd. Păcii (complexul comercial A. 1) care asigură deservirea atît a locatarilor din noile blocuri din cartierul Militari, cît și a unor abonați de pe diferite străzi din sectorul 6. Alte centre similare vor fi deschise în zona Dorobanți—Ștefan cel Mare (Str. Braziliei) și în cartierul Titan, în cadrul complexului comercial A. 14.

N. R. Consemnînd aceste informații, trebuie să arătăm că organele de conducere ale I.D.E.B. — cu sprijinul eficient al Ministerului Energiei Electrice — nu vor trebui să precupețească nici un efort, pentru a traduce în fapt prevederile din acest an. Mai este necesar să se acorde toată atenția rezolvării unor probleme, care în prezent sînt nesoluționate. Este vorba de reglementarea problemei asigurării contoarelor electrice la abonați ca și de reluarea lucrărilor de trecere a tensiunii de pe curentul de 120 V pe 220 V, care ar curma necazurile produse în prezent cetățenilor în utilizarea unor aparate electrocasnice. De asemenea, avînd în vedere că actualul local I.D.E.B. de pe Bd. Republicii nr. 27 este impropriu, este necesară acordarea unui sprijin mai susținut din partea Consiliului popular al municipiului București pentru repartizarea unui local mai corespunzător, care să deservească —în mai bune condițiuni — un număr mai mare de cetățeni din zona centrală a Capitalei.

• PE SCURT • PE SCURT •

■ Ministerul Sănătății organizează astăzi și mîine la Sinaia o consfătuire pe probleme de medicină preventivă, la care participă : cadre didactice medicale, specialiști din rețeaua sanitară și din minister.

■ Zilele acestea la Timișoara urmează să se mute în case noi peste 200 de familii. Noile blocuri din zonele Circumvalațiunii și Tipografilor se adaugă la cele aproximativ 900 de apartamente, predate oamenilor muncii din județul Timiș în 1968.

■ La Poiana Brașov s-au terminat lucrările de electrificare a pîrtiei de schi pentru începători. Pentru electrificare s-a folosit aparataj modern fabricat în întregime în țară.

■ Proiectanții de la D.S.A.P.C. Bihor au predat constructorilor documentația pentru 660 de apartamente cu grad diferențiat de confort, prevăzute cu încălzire centrală și apă caldă. Acestea se vor construi în două ansamble mari, în cartierul Rogerius din Oradea.

■ După ce a dirijat orchestra simfonică a Radioteleviziunii, dirijorul Kurt Masur, din R.D.G., se va afla săptămîna viitoare la pupitrul Filarmonicii din Cluj.

■ Anul acesta baza materială a turismului din județul Timiș va cunoaște o simțitoare dezvoltare : în trimestrul I va fi predat un hotel cu 150 locuri, iar în semestrul II va fi terminat noul camping cu 80 de locuri din Calea Lugojului. Este de asemenea, prevăzută modernizarea și extinderea Hotelului „Dacia" din Lugoj cît și darea în folosință a noi spații de cazare în orașul Deta, pe drumul internațional E-94.

■ Pianistul Rudolf Fischer din R.D.G. va da o serie de concerte la Galați și Bacău.

■ Colectivul de muncitori, ingineri și tehnicieni de la Întreprinderea mecanică de utilaje din Medgidia a realizat trei noi tipuri de reductoare pentru tractoarele U-650, U-651 și altele, care vor intra în fabricație la începutul lunii viitoare și vor fi destinate Uzinei de tractoare brașovene.

■ Deși vremea nu este prielnică în Deltă, primele zile ale noului an au însemnat pentru lucrătorii de la Trustul de ameliorare și valorificare a stufului din Tulcea, noi succese care, însumează peste 1 800 tone de stuf recoltat și peste 2 000 tone stuf livrat.

■ Stațiunea balneo-climaterică Geoagiu-Băi, renumită pentru valoarea terapeutică a apelor sale termale a găzduit recent primii 150 de oaspeți ai anului. Pentru a putea să rămînă deschisă în tot cursul anului, în ultimele luni în stațiune s-au efectuat ample lucrări. Între altele s-a introdus apa potabilă în camerele vilelor, iar bazinele închise și camerele cu vane au fost amenajate și dotate cu instalații de încălzire. Începînd din luna aceasta stațiunea dispune de un modern aparat de masaj acvatic. (Agerpres).

Două noi linii pentru confecționarea becurilor electrice de automobile, scale de aparate de radio, aparataj medical și lanterne au fost puse în funcție la Fabrica „Steaua electrică" din Fieni. Liniile sînt dotate cu aparatură automată și produc 80 000 de becuri în 24 de ore.

■ Un bilanț încheiat de direcția locală de statistică, arată că întregul spor de producție realizat în anul trecut de către întreprinderile industriei republicane din județul Prahova, spor a cărui valoare se ridică la 230 milioane lei a fost obținut datorită creșterii productivității muncii. Producția de utilaje și produse petrolifere a atins cel mai înalt spor de productivitate, cca 10 la sută. Din bilanțul amintit reiese că în anul 1968 exportul de produse industriale a reprezentat mai mult de 30 la sută din producția totală.

■ În sprijinul acțiunii de organizare științifică a producției și a muncii, la IPROFIL 23 August din Tg. Mureș a luat ființă un cerc deschis inginerilor și economiștilor întreprinderii, în cadrul căruia se discută probleme de organizare a conducerii, a muncii, a producției și de normare. Lecțiile — săptămînale — sînt susținute de cadrele de conducere ale întreprinderii, care au participat la cursurile de specializare ale centrului de pregătire a cadrelor din economie — Otopeni.

CUM VA FI VREMEA

Pentru zilele de 12, 13 și 14 ianuarie se anunță următorul timp probabil : Vremea umedă și în răcire, cerul va fi variabil, mai mult noros în sudul și estul țării unde vor cădea ninsori temporare. În rest ninsori locale. Vînt potrivit cu intensificări în Dobrogea, Bărăgan și sudul Moldovei, iar pe alocuri va spulbera zăpada. Temperatura în scădere în a doua parte a intervalului. Temperaturile minime vor fi cuprinse între —18 și —8 grade, iar maximele între —10 și 0 grade.

La munte : Vremea umedă și în răcire ușoară, cerul va fi mai mult noros. Vor cădea ninsori temporare, vîntul potrivit cu intensificări. Temperatura în scădere în a doua parte a intervalului. Ceață locală.

În Editura politică a apărut :

Marcel Jullian

„BĂTĂLIA ANGLIEI"

232 pag. 8,75 lei

LOTO

numerele extrase la tragerea din 10 ianuarie 1969

21 10 89 90 23 75 76 18 71 87 34 73

Fond de premii : 871 636 lei.

ÎNTÎMPLĂRI DIN CAPITALĂ ȘI DIN ȚARĂ

Un cumul mănos de funcții

În viața de toate zilele, Stancu Ghigeanu era de-o amabilitate cuceritoare. Afișa atîta cinste și modestie, încît nu stîrnea nimănui nici o umbră de îndoială. Cu această poză de om corect, și cu concursul binevoitor al celor ce aveau în sarcină controlul gestiunii fondurilor bănești ale C.A.R., el și-a pus la punct, cu minuțiozitate, un plan de acțiune bine ticluit.

În funcția de casier-contabil, pe care a îndeplinit-o mai multi ani, respectiv în toată perioada cît a ființat C.A.R de pe lîngă comitetul sindical al fostului sfat popular raional Roșiori de Vede, Stancu Ghigeanu a reținut 50 de borderouri de încasare a cotizațiilor de la membrii C.A.R., însușindu-și în întregime sumele de bani încasate. „Cum a putut să se înfrupte atîtia ani din banii noștri, nejenat de nimeni și fără să aibă vreo supărare nici din partea organelor de justiție" — ne întreba într-o scrisoare ing. Petre Husaru, membru al acestei case de ajutor reciproc. Incorectitudinile sale au putut avea o asemenea „longevitate" — după cum ne informează Inspectoratul milației orașului Roșiori de Vede, datorită iresponsabilității comisiei de cenzori și a comitetului sindical în întregul lui.

Încredințîndu-i-se pe lîngă funcția de casier și cea de contabil, Stancu Ghigeanu contabilul nu l-a controlat, firește, pe casierul Stancu Ghigeanu. Avînd mînă liberă, omul a întocmit borderourile, neinseriate și nesupuse unui regim special, într-un singur exemplar și le-a sustras. În aceste condiții, atunci cînd unii membri au solicitat retragerea din C.A.R., pentru a se pune la adăpost, după verificarea în borderouri a sumelor reținute de la respectivii, le-a depus pe numele acestora. Prin acest sistem abil, a evitat timp îndelungat orice reclamație și și-a putut tăinui faptele sale ilicite. Dar Stancu Ghigeanu a încasat bani și din cotizații și din rate de împrumut, care în loc să ajungă în contul C.A.R. s-au înscris în contul „economiilor" sale personale

Sînt, într-adevăr, regretabile, așa cum remarcă și cititorul nostru, pasivitatea și tărăgănarea dovedite față de acest om, care și-a însușit din buzunarele unor colegi care muncesc cinstit și conștiincios peste 20 000 lei. Fapta sa necinstită și reprobabilă nu va rămîne încă nesancționată. Pedeapsa pentru cele două culpe — infracțiune de delapidare și fals în acte publice care fac obiectul dosarului 40683/968 aflat la miliția orașului Roșiori de Vede — îl va face, desigur, să se trezească la realitate. Și odată cu Stancu Ghigeanu, vor deschide bine ochii și vor trage, desigur învățămintele necesare și toți acei „gură-cască" care, prin superficialitatea și credulitatea lor, i-au înlesnit matrapazlîcurile.

P. IEȘEANU

23 de ani de la proclamarea Republicii Populare Albania

PE DRUMURI ALBANEZE

Peste crestele semețe ale alpilor albanezi s-a așternut un strat gros de zăpadă care sclipește în bătaia soarelui... Și, în timp ce podoaba de nea acoperă înălțimile muntelui Negru, ale Korabului și ale Shkëlzenului, ale Shebenikului ca și ale vîrfului Tomori, în vale pe cîmpiile dinspre Marea Adriatică, de la Shkodra, oraș așezat în nordul Albaniei și pînă la extremitatea sudică a țării, la Butrinti, bogăția culorilor, determinată de influența climei mediteraniene, te face să uiți că pe meleagurile cuprinse între paralelele de 39° și 42° ar putea fi iarnă, în sensul absolut al cuvîntului.

Fiecare anotimp deține aici supremația unor comori de frumuseți cu care se împodobește peisajul, dîndu-i lumină și culoare .Dar aceste frumuseți naturale au posibilitatea să poarte pecetea superlativului cînd se îmbină armonios cu cele create de mîinile iscusite ale oamenilor.

Poporul albanez a înțeles să dea această înfățișare nouă peisajului, a transmis puterea nebănuită a apelor prin turbine spre hidrocentrale, pentru că de acolo să izvorască luminile și să licărească pînă în cele mai îndepărtate colțuri ale țării, a ridicat obiective ale cincinalului, scoțînd din anonimatul trecutului denumiri de localități și chiar regiuni întregi, a păstrat vestigiile trecutului, ca mărturii ale luptei de veacuri dar, în același timp, a cimentat noua panoramă industrială a țării.

Bilanțul realizărilor obținute în anii actualului plan cincinal atestă faptul că în R.P. Albania s-a dezvoltat o industrie nouă, că agricultura țării cunoaște transformări substanțiale, că a fost creată o bază economică trainică.

În afara unor obiective industriale care au apărut pe harta țării în ultimii ani, cum ar fi uzina de îngrășăminte azotoase de la Fieri, cea pentru producerea sodei caustice și calcinate de la Vlora, uzina de superfosfați de la Lac, noua rafinărie de la Fieri, uzina pentru producția pieselor de schimb pentru tractoare de la Tirana, în anul 1968 au fost terminate și date în exploatare, la întreaga lor capacitate, noi fabrici și uzine. Se dezvoltă în ritm susținut industria extractivă, industria petrolieră, cea pentru producția materialelor de construcție ca și sectorul industriei textile și alimentare. În prezent, în R.P. Albania se valorifică numeroase resurse naturale, bogățiile tăinuite ale subsolului precum și ale solului roditor. Măsurile luate pentru trecerea la o agricultură intensivă au dat posibilitatea obținerii unor recolte sporite de la un an la altul.

Străbătînd meleagurile Albaniei de la un capăt la altul te întîmpină cu căldură siluetele noilor construcții de locuințe sobre ca arhitectură dar moderne ca stil.

Dacă cineva ar fi trecut prin Korçea acum 15 ani, nu reține despre acest oraș mai mult decît faptul că își păstra tradiția unui vechi centru cultural. Din punct de vedere al potențialului său economic, singura fabrică de var existentă și unele ateliere meșteșugărești, nu puteau să-i ofere nici un renume. Astăzi însă, locuitorii sînt mîndri că numele orașului lor este prezent pe etichetele unor tricotaje produse la noul combinat, ele trecînd peste granițe în cadrul schimburilor pe linia comerțului exterior. Se mîndresc, de asemenea, cu noua uzină pentru piese de mare precizie care se conturează în spațele schelelor metalice.

Se vorbește din ce în ce mai mult despre Kavaja, orășelul așezat la numai cîțiva kilometri distanță de renumita stațiune de pe litoralul Adriaticii, Durres. Așezare cunoscută numai pentru tradiția artizanatului, are astăzi o industrie proprie. Aici s-a construit o fabrică de hîrtie și cartoane, prima de acest gen în R.P. Albania, uzina de cuie și buloane. Alte obiective sînt în curs de finisare.

Cînd turbinele noii hidrocentrale de la Vau i Dejës se vor pune în funcțiune, becurile electrice ce se vor aprinde la noua fabrică, în construcție la Vlora, vor fi o mărturie în plus a procesului de electrificare a țării.

În nordul Albaniei, pe malurile înspumate ale rîului Drina, construcțiile noului oraș al metalurgiștilor și minerilor, mînuitori ai cuprului, capătă contururi tot mai precise. Viitorul oraș Kukës va oferi în anul 1970 muncitorilor metalurgiști condiții moderne de muncă și confort în noile lor apartamente.

Peisajul de astăzi al Albaniei prin munca harnică a poporului albanez va deveni, cu siguranță în următorii ani și mai bogat și mai variat.

FLAVIA MOLDOVEANU

Cuvîntarea lui Fidel Castro cu prilejul inaugurării noii policlinici din Valle del Peru

HAVANA 10. — (Agerpres). Cu prilejul inaugurării noii policlinici din localitatea Valle del Peru (Provincia Havana), primul ministru, Fidel Castro a rostit o cuvîntare în care s-a ocupat de diferite aspecte ale ocrotirii sănătății publice în Cuba. El a arătat că înainte de revoluție situația în domeniul sănătății publice în Cuba era aceeași care astăzi există în țările subdezvoltate : lipsă de spitale, de medici, de personal medical, în general, lipsă de fonduri pentru asistența medicală, mortalitate infantilă ridicată, boli sociale etc. În prezent, guvernul revoluționar cheltuiește anual pentru sănătatea publică suma de 220 milioane pesos, față de 25 milioane înainte de 1959. În prezent, Cuba dispune de un număr de trei ori mai mare de cadre medicale, de un număr de paturi de spital de opt ori mai mare decît înainte de revoluție. El a adăugat că în ultimii ani au fost lichidate o serie de boli care secerau mii de vieți, ca de pildă poliomielita.

★

HAVANA 10. — (Agerpres). În Cuba a avut loc inaugurarea institutului de fizică nucleară al Academiei de științe a Republicii, prima instituție de acest fel din Cuba.

La inaugurare au fost prezenți primul ministru Fidel Castro și alți conducători de partid și de stat, numeroși oameni de știință și oaspeți străini, membri ai corpului diplomatic acreditați la Havana, printre care Vasile Mușat, ambasadorul României.

Cosmonautul Borman numit director adjunct al operațiunilor de zbor cu echipaj de la centrul spațial din Houston

HOUSTON 10 (Agerpres). — Cosmonautul Frank Borman, comandantul echipajului navei spațiale americane „Apollo-8", care la sfîrșitul anului trecut a efectuat istoricul zbor în jurul Lunei, a fost numit director adjunct al operațiunilor de zbor cu echipaj de la centrul spațial din Houston (Texas). După cum a anunțat joi N.A.S.A. Frank Borman va lucra direct sub ordinele lui Donald Slayton, directorul acestui serviciu. El își va păstra însă statutul de cosmonaut, a precizat purtătorul de cuvînt, fără să menționeze dacă va mai fi selecționat pentru viitoarele zboruri spațiale în cadrul programului „Apollo".

★

WASHINGTON 10 (Agerpres). — N.A.S.A. a anunțat ieri desemnarea celor trei astronauți selecționați pentru zborul navei spațiale „Apollo-11" spre Lună. Ei sînt Nell A. Armstrong, funcționar civil al N.A.S.A., care va fi comandant al navei, Michael Collins, lt. colonel în forțele aeriene, care va pilota nava și Edwin E. Aldrin, colonel în forțele aeriene, numit pilot al modulului lunar care urmează să aselenizeze. Toți trei au vîrsta de 38 de ani.

Oceanul Indian, în atenția... pescarilor

Deși ocupă locul trei ca mărime printre întinderile de apă ale globului pămîntesc, Oceanul Indian este unul dintre cele mai puțin cunoscute din lume.

Pe baza studiilor și cercetărilor întreprinse pînă în prezent, unii specialiști consideră că ar conține uriașe cantități de pește dar că aceste importante resurse ihtiologice sînt inegal repartizate, ceea ce ar explica faptul că în ultimii ani s-a pescuit doar în jur de 2 milioane tone pește din acest ocean. Potrivit părerilor acestor specialiști, într-un viitor apropiat producția de pește a Oceanului Indian ar putea fi ridicată la 10 milioane tone anual, fără a fi atacate rezervele sale. Ca urmare, pescuitul ar putea fi ridicat aici la nivelul celui din Atlanticul de Nord (circa 11 milioane tone anual).

De curînd, Comisia de pescuit pentru Oceanul Indian, care și-a desfășurat lucrările la Roma, a aprobat planurile pe termen lung, privind dezvoltarea pescuitului în respectiva zonă geografică. Cu acest prilej s-a trecut la alcătuirea unui program de lucru pentru promovarea și coordonarea pescuitului internațional în apele acestui ocean. Totodată, pentru realizarea unui studiu coordonat al vastelor resurse ihtiologice, Comisia a recomandat crearea unui grup de lucru care să evalueze statisticile existente și să favorizeze colectarea de date de ansamblu mai sigure.

Vietnamul de sud

Aerodromul forțelor militare americane de la Can Tho atacat de forțele patriotice

SAIGON 10 (Agerpres). — În Delta Mekongului, în provincia Phong Dinh, au avut loc noi ciocniri între detașamente ale Frontului Național de Eliberare din Vietnamul de Sud și unități ale trupelor americano-saigoneze.

Totodată, agenția Reuter relatează că unități ale F.N.E. au atacat aerodromul forțelor militare ale S.U.A. din apropierea orașului Can Tho.

Japonia interesată în comerțul cu țările din Europa răsăriteană

TOKIO 10 — Corespondentul Agerpres, Fl. Țuiu, transmite: Federația organizațiilor economice din Japonia a hotărît să trimită o misiune economică în țările din Europa răsăriteană pentru a promova schimburi comerciale cu țările din această regiune. În legătură cu aceasta, purtătorul de cuvînt al Federației a menționat că vizita a fost hotărîtă în urma unor sugestii ale guvernului japonez.

Misiunea condusă de Oro Uemura, președintele Federației organizațiilor economice din Japonia va fi alcătuită din oameni de afaceri de frunte japonezi. Vizita urmează să înceapă în primăvara anului 1969.

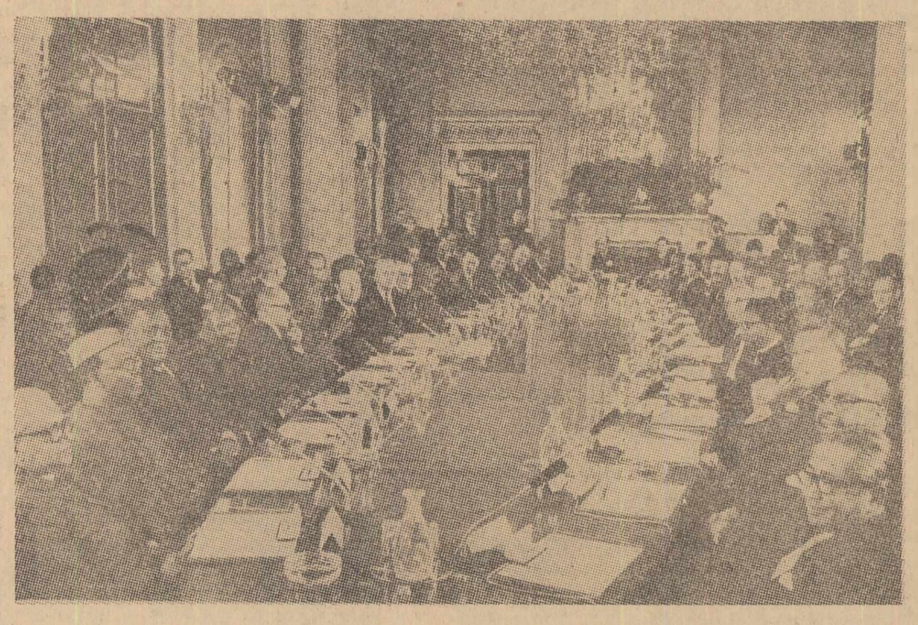

ÎN INTERIOR ȘI... AFARĂ

Conferința Commonwealthului a intrat în cea de a cincea zi a lucrărilor. Climatul în care au loc dezbaterile este destul de încărcat. Tergiversarea situației nerezolvate din Rhodesia, războiul civil din Nigeria, politica britanică în domeniul imigrării cetățenilor de culoare, sînt doar cîteva dintre problemele care dau loc la dispute aprige, atît în sala de ședințe, dar mai ales dincolo de ușile de la Malborough House. După cum transmite agenția France Presse, în ședința de ieri, divergențele dintre Anglia și țările africane și asiatice din Commonwealth au izbucnit violent, o dată cu începerea dezbaterilor consacrate spinoasei probleme rhodesiene, în ciuda impresiei de calm și ordine, creată de imaginea de sus înfățișînd delegații instalați în jurul tradiționalei mese ovale. Toți vorbitorii, cu excepția reprezentantului Australiei, au cerut intensificarea sancțiunilor împotriva Rhodesiei și au respins ideea unei eventuale noi runde de negocieri, ca cea de anul trecut de pe „Fearless", dintre Harold Wilson și Jan Smith. Imaginea de jos înfățișează un aspect al numeroaselor demonstrații ce se desfășoară în fața sediului conferinței.

Semnarea planului de colaborare culturală și științifică între România și Ungaria pe anii 1969-1970

BUDAPESTA 10 — Corespondentul Agerpres, Al. Pintea, transmite: La 10 ianuarie, la Ministerul Culturii al R.P. Ungare a fost semnat planul de colaborare culturală și științifică între Republica Socialistă România și Republica Populară Ungară pe anii 1969/1970 și a convenției privind schimbul de studenți și doctoranzi.

Planul de colaborare culturală și științifică prevede o lărgire substanțială a relațiilor culturale și științifice româno-ungare. El cuprinde, printre altele un larg schimb de oameni de știință, lectori universitari, oameni de cultură pentru documentare și schimb de experiență, lărgirea relațiilor directe între instituții de învățămînt superior, prezentarea reciprocă de expoziții reprezentative.

Se prevede, de asemenea, dezvoltarea colaborării între uniunile de creație, studiourile cinematografice, radio și televiziune din cele două țări.

Convenția referitoare la schimbul de studenți și doctoranzi prevede o lărgire a colaborării științifice dintre cele două țări.

În cursul tratativelor, părțile au convenit asupra încheierii într-un viitor apropiat a convenției privind crearea caselor de cultură română la Budapesta și ungară la București.

Documentele au fost semnate din partea română de Vasile Gliga, adjunct al ministrului afacerilor externe, iar din partea ungară de Molnar Janos, adjunct al ministrului culturii.

La solemnitatea semnării au fost prezente persoane oficiale ungare, precum și Dumitru Turcuș, ambasadorul României la Budapesta, și membri ai ambasadei.

★

Cu prilejul semnării planului de colaborare culturală și științifică dintre România și Ungaria pe anii 1969—1970, ambasadorul României la Budapesta, Dumitru Turcuș, a oferit vineri seara în saloanele ambasadei un cocteil.

New York: Sesiunea Consiliului de conducere al Programului O.N.U. pentru dezvoltare

NEW YORK 10 (Agerpres). — La sediul Organizației Națiunilor Unite din New York au început joi lucrările celei de-a 7-a sesiuni a Consiliului de conducere al Programului O.N.U. pentru dezvoltare. În prima ședință a Consiliului, în componența căruia intră reprezentanți din 37 de țări membre ale O.N.U., între care și România, au fost aleși președintele, în persoana ambasadorului Pakistanului, Agha Shahi, trei vicepreședinți și un raportor.

Reprezentantul României în Consiliu, Constantin Ene, a fost ales vicepreședinte împreună cu reprezentantul Finlandei, Jakko Iloniemi, și reprezentantul Braziliei, Antonio Patriota. Ca raportor a fost ales reprezentantul Republicii Arabe Unite, Abdel Halim Badawi.

În cursul actualei sesiuni (Consiliul se întrunește în sesiuni bianuale) vor fi discutate și aprobate mai multe proiecte privind asistența tehnică și investițiile în vederea dezvoltării.

Ceremonia depunerii jurămîntului de către președintele și membrii guvernului R. S. Cehe

PRAGA 10 (Agerpres). — La Hradul din Praga a avut loc ceremonia depunerii jurămîntului de către președintele și membrii guvernului Republicii Socialiste Cehe.

Stanislav Razl, președintele guvernului Republicii Socialiste Cehe, a subliniat în cuvîntarea rostită cu acest prilej că guvernul său sprijină întrutotul concepția politică a Partidului Comunist din Cehoslovacia.

Ludvik Svoboda, președintele Republicii Socialiste Cehoslovace a relevat importanța aplicării legii constituționale cu privire la federația cehoslovacă.

A luat de asemenea, cuvîntul Cestmir Cisar, președintele Consiliului Național Ceh, care a arătat că sarcina primordială a guvernului Republicii Socialiste Cehe este soluționarea problemelor arzătoare ale dezvoltării economice. Acest guvern, a spus el, își poate îndeplini cu succes sarcinile numai în strînsă colaborare cu guvernul Republicii Socialiste Slovace și cu guvernul federal al R.S.C.

Delegația C.C. al P.C.U.S. primită de A. Dubcek și L. Svoboda

PRAGA 10 (Agerpres). — Alexander Dubcek, prim-secretar al C.C. al P.C. din Cehoslovacia, a primit delegația C.C. al P.C.U.S., în frunte cu K.F. Katușev, secretar al C.C. al P.C.U.S., transmite agenția CTK.

Delegația C.C. al P.C.U.S. a fost primită, de asemenea, și de președintele R.S. Cehoslovace, Ludvik Svoboda.

La 10 ianuarie, delegația P.C.U.S. a părăsit Praga, plecînd spre patrie. Despre vizita delegației P.C.U.S. în R.S. Cehoslovacă a fost dat publicității un comunicat.

Mika Șpiliak a sosit la Paris

PARIS 10 (Agerpres). — Președintele Vecei Executive Federale a R.S.F. Iugoslavia, Mika Șpiliak, a sosit vineri la Paris pentru o vizită oficială de o săptămînă la invitația premierului francez Maurice Couve de Murville. M. Șpiliak este însoțit de secretarul de stat pentru afacerile externe, Mișo Pavicevici, și de alte persoane oficiale.

La sosire, pe aeroportul Orly, oaspeții iugoslavi au fost întîmpinați de premierul Couve de Murville, ministrul de externe, Michel Debré, și alte oficialități franceze.

În aceeași zi, Mika Șpiliak a avut o primă întrevedere cu Maurice Couve de Murville. „Am discutat diverse probleme internaționale, legate îndeosebi de Europa și Orientul Apropiat. Am început, de asemenea, discuțiile asupra problemelor bilaterale", a declarat șeful guvernului iugoslav.

ÎN CÎTEVA RÎNDURI

● **LA MOSCOVA** a avut loc o întîlnire a delegației P.C. din Germania, condusă de Max Reimann, prim-secretar al C.C. al partidului, cu o delegație a P.C.U.S. în frunte cu M. Suslov, membru al Biroului Politic, secretar al C.C. al Partidului, pentru un schimb de păreri asupra unor probleme ale situației internaționale, și ale mișcării comuniste mondiale.

● **SENATORUL EUGEN MC CARTHY** și-a anunțat retragerea din postul pe care îl deținea ca membru al Comisiei senatoriale pentru problemele externe și a declarat că nu intenționează să mai încerce să obțină candidatura Partidului democrat la viitoarele alegeri prezidențiale din S.U.A.

● **NIVELUL ȘOMAJULUI ÎN S.U.A.** reprezintă 3,3 la sută din forța de muncă a națiunii, respectiv 2,4 milioane de șomeri.

● **LA FESTIVITATEA CONSACRATĂ ÎMPLINIRII A 10 ANI** de la înființarea Academiei Militare „Friederich Engels", de la Dresda, Walter Ulbricht, prim-secretar al C.C. al P.S.U.G., președintele Consiliului de Stat al R.D. Germane, a rostit o cuvîntare.

Din partea României a participat o delegație militară condusă de generalul major Haralambie Florescu, locțiitorul comandantului Academiei Militare.

● **PROTEINE DIN IARBĂ ȘI RUMEGUȘ?** Aceasta este performanța unui grup de savanți australieni. Ei au apreciat că s-ar putea extrage 16 kg de proteine din 45 kg de iarbă!

● **PROCESUL CELOR TREI FRAȚI KRAY**, foști boxeri profesioniști și proprietari ai unor cabarete de noapte și case de jocuri de noroc arestați la 8 mai 1968 sub învinuirea a numeroase crime, a început în fața Curții cu jurați din Old Bailey (Anglia).

● **LUCRĂRI ARHEOLOGICE EFECTUATE RECENT** de o echipă condusă de egiptologul britanic Ermy, la Memphis, capitala vechiului regat al faraonilor, au dus la descoperirea monumentului funerar al lui Imhotep — constructorul piramidei în trepte a lui Zoser. Cu acest prilej au fost scoase la lumină numeroase statuete reprezentînd zeități legendare. Una din cele mai interesante (prin faptul că este mobilă) este cea a zeiței Isis care-l poartă în brațe pe fiul ei, Horus.

ORIENTUL APROPIAT

● Consultări în vederea formării noului guvern libanez ● Ministrul de externe al R.A.U. și-a încheiat vizita în Iugoslavia ● Gunnar Jarring a plecat spre Moscova

BEIRUT 10 (Agerpres). — Ca și în zilele precedente, Beirutul capitala libaneză, cunoaște aceeași atmosferă de efervescență politică. Noul premier, Rashid Karame, însărcinat joi cu formarea guvernului își continuă seria întrevederilor cu diferite personalități politice, paralel cu convorbirile pe care președintele țării, Charles Helou, le are cu reprezentanți ai diferitelor organizații și grupări politice libaneze în legătură cu explorarea căilor de depășire reală a acestei atît de îndelungate crize politice.

BELGRAD 10 (Agerpres). — Vineri s-a încheiat vizita în Iugoslavia a ministrului afacerilor externe al R.A.U., Mahmud Riad. Ministrul de externe egiptean a fost primit de președintele R.S.F. Iugoslavia, Iosip Broz Tito, căruia i-a înmînat un mesaj personal din partea președintelui R.A.U., Gamal Abdel Nasser.

În comunicatul dat publicității la Belgrad se arată că în cursul convorbirilor dintre Mahmud Riad și secretarul de stat pentru afacerile externe al R.S.F. Iugoslavia, Mișo Pavicevici, s-a făcut un schimb de păreri cu privire la situația internațională, în special la situația din Orientul Apropiat. Părțile au subliniat necesitatea întăririi eforturilor în vederea rezolvării crizei din Orientul Apropiat pe baza rezoluției Consiliului de Securitate, ceea ce ar contribui la îmbunătățirea situației internaționale.

STOCKHOLM 10 (Agerpres) — Gunnar Jarring, trimisul special al secretarului general al O.N.U. în Orientul Apropiat, a plecat aseară spre Moscova, pentru a-și relua postul de ambasador al Suediei în Uniunea Sovietică. El și-a întrerupt această funcțiune în noiembrie 1967, cînd i s-a încredintat misiunea de a explora posibilitățile unei reglementări pașnice a conflictului din Orientul Apropiat.

Rezultatele alegerilor parlamentare din R.A.U.

CAIRO 10 (Agerpres) Ministerul Afacerilor Interne al R.A.U. a dat publicității rezultatele definitive ale alegerilor parlamentare desfășurate la 8 ianuarie.

Un număr de 858 de candidați și-au disputat 338 din cele 350 de locuri ale Adunării Naționale. După cum s-a anunțat, fuseseră deja aleși 12 deputați, reprezentînd circumscripțiile electorale din Peninsula Sinai și zona ocupată a Canalului Suez. Potrivit cifrelor date publicității la Cairo, au fost aleși 319 candidați propuși de Uniunea Socialistă Arabă (U.S.A.), singurul partid politic din R.A.U. și alte 11 persoane, de asemenea membre ale U.S.A., dar care au candidat individual. Pentru completarea celor 350 de locuri din Parlament urmează să se desfășoare un al doilea tur de scrutin.

Insula Anguilla și-a proclamat unilateral independența

BASSETERRE 10 (Agerpres). — Consiliul local al insulei Anguilla, condus de Ronald Webster, a comunicat guvernului federației St. Kitts-Nevis Anguilla că nu mai recunoaște apartenența sa la federație și că începînd de la 9 ianuarie Anguilla își declară unilateral independența. Un purtător de cuvînt al guvernului federației

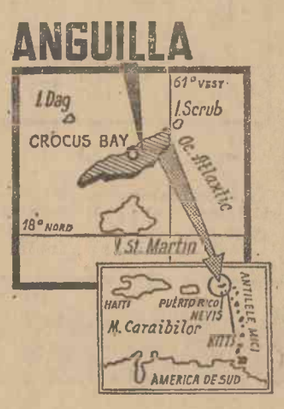

a declarat că primul ministru Robert Bradshaw „așteaptă desfășurarea ulterioară a evenimentelor înainte de a trece la măsuri sau de a face declarații" în această problemă.

Comunicarea prin care se anunță declararea unilaterală a independenței insulei Anguilla a fost trimisă la Londra lordului Chalfont, ministru de stat pentru problemele Commonwealthului.

„Venus-6" a pornit spre „planeta enigmelor"

MOSCOVA 10 (Agerpres). — În vederea unei explorări mai complete a planetei Venus și obținerii unui volum mai mare de informații științifice, la 10 ianuarie, orele 8,52 în Uniunea Sovietică a fost lansată stația interplanetară automată „Venus-6". Noua stație urmează să efectueze cercetări științifice comune cu stația interplanetară automată „Venus-5", lansată la 5 ianuarie.

Noua stație automată va pătrunde lin în atmosfera planetei Venus, în partea ei nocturnă, ca și stația „Venus-5". Zborul celor două stații interplanetare va permite determinarea parametrilor atmosferei în diferite regiuni ale „planetei enigmelor".

Greutatea noii stații automate este de 1 130 kg. Ea s-a plasat pe traiectoria de zbor antecalculată. Legătura prin radio și recepția informațiilor științifice se vor efectua pe frecvența de 920,763 megahertzi. Aparatele de zbor ale stațiilor „Venus-5" și „Venus-6" funcționează normal.

La bordul lui „Venus-6" se află placheta cu efigia lui V. I. Lenin și cu stema de stat a U.R.S.S.

La 10 ianuarie ora 14,00 „Venus-6" se afla la distanța de 5 600 km de pămînt. Ea urmează să ajungă la planeta Venus la mijlocul lunii mai 1969.

Creșteri importante ale schimburilor comerciale sovieto-franceze pe anul 1969

PARIS 10 (Agerpres). — Referindu-se la dezvoltarea comerțului sovieto-francez, N. D. Komarov, locțiitor al ministrului comerțului exterior al U.R.S.S., a relevat într-o declarație făcută presei, că livrările reciproce de mărfuri în anii precedenți și contractele încheiate pe anul 1969 depășesc deja volumul schimburilor prevăzute pe cinci ani în acordul comercial semnat în 1964. Aceste livrări vor depăși, a spus el, 1,4 miliarde ruble.

Întreprinderile sovietice de comerț exterior importă din Franța diverse instalații, nave și materii prime. Printre altele, „Renault" furnizează instalații complexe pentru uzinele de automobile, iar consorțiul „Jexa" — instalații pentru rafinării de țiței. Șantierele navale franceze au început construcția a 12 nave cu instalații frigorifice pentru industria piscicolă sovietică. A crescut, de asemenea, importul de mărfuri de consum din Franța.

Komarov a relevat, de asemenea, că pe de altă parte achizițiile franceze de mașini și instalații din Uniunea Sovietică rămîn întrucîtva în urma celor prevăzute de acordul din 1964.

Procesul Sirhan

● Cea de-a treia ședință a durat numai 8 minute

● La reluarea procesului va începe interogarea candidaților la juriu

LOS ANGELES 10 (Agerpres). — Ședința de joi, cea de-a treia de cînd a început procesul intentat lui Sirhan Bishara Sirhan, acuzat de asasinarea fostului senator Robert Kennedy și rănirea altor cinci persoane cu intenția de omor, a fost foarte scurtă — numai 8 minute. Avocații apărării contestă pe candidații la juriul selectat pentru judecarea lui Sirhan Sirhan, afirmînd că acesta nu cuprinde reprezentanți ai anumitor profesii, cum ar fi medici, profesori etc. Întrucît cererea apărării a fost reținută de judecătorul Herbert Walker, care conduce procesul, viitoarea ședință a fost stabilită pentru luni. Potrivit unuia din avocații lui Sirhan Sirhan, Grant Cooper, atît apărarea, cît și acuzarea au căzut de acord ca la reluarea procesului să înceapă interogarea candidaților la juriu.

Pe de altă parte, avocații apărării au citat în proces pe doi reporteri aparținînd posturilor de radio și televiziune. Cei doi reporteri au fost deja interogați de judecătorul Herbert Walker în prezența apărării și acuzării, pentru a determina dacă publicitatea făcută nu-l va împiedica pe acuzat să beneficieze de o „judecată imparțială". După această audiere, unul din avocații apărării, Russel Parsons, a declarat că va cere anularea procesului pentru „vicii de procedură".

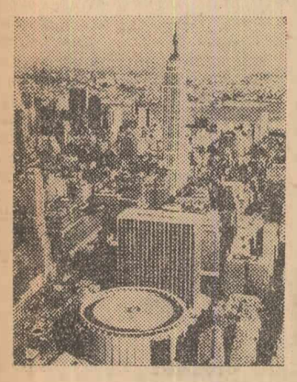

Corespondență din New York de la Anthony Ray

„Barometrul" dobînzilor

(Urmare din pag. 1)

de asemenea, au mărit dobînzile la șapte procente.

Ceea ce atrage în primul rînd atenția în legătură cu această sporire a dobînzilor la împrumuturi este că ea survine într-un moment în care experții economici trag tot mai multe semnale de alarmă pentru a avertiza asupra unor fenomene de inflație, asupra indicațiilor că, așa cum își intitulează „New York Times" un articol de analiză, „Statele Unite sînt aproape de recesiune". Economistul Don R. Conlan, vicepreședintele lui „Chemical Bank New York Trust Co.", a arătat în cadrul unei conferințe de presă că creșterea stocurilor nevîndute va forța, în mod inevitabil, o reducere a producției prevăzute și că este probabil ca economia americană să se apropie de recesiune în 1969. Un avertisment în acest sens fusese dat cu cîteva zile mai înainte și de Tilford C. Gaines, de la „Manufactures Hanover Trust", la o reuniune organizată de „New York Society of Security Analysts".

Noua scumpire a împrumuturilor declanșată de „First National" menită să limiteze întrucîtva creditul și să constituie, în consecință, un instrument de luptă împotriva inflației a sporit însă temerile unor economiști cu privire la perspectiva apropiată a scăderii ritmului afacerilor. Climatul de incertitudine este accentuat și de faptul că, în momentul de față, țara se află într-o perioadă de interregn și nu se știe nimic precis despre mijloacele cu care președintele ales Richard Nixon va desfășura lupta împotriva perspectivelor de recesiune. În legătură cu aceasta, nu se știe dacă viitorul locatar de la Casa Albă va menține supratAxa fiscală de 10 la sută, instituită pentru un an de zile, în iunie 1968. În perioada campaniei electorale, Nixon s-a pronunțat împotriva prelungirii acestei taxe. Va renunța, acum, la ea? Cum va combate tendința inflaționistă? Va fi determinată o reducere a cheltuielilor guvernamentale, inclusiv în sectoarele sociale, vor fi luate măsuri care vor avea efectul creșterii numărului de șomeri?

În perioada următoare, aceste întrebări vor primi probabil răspuns. Pînă atunci însă, „barometrul" economic indică în aceste zile o ...creștere a presiunii.

10 ianuarie.

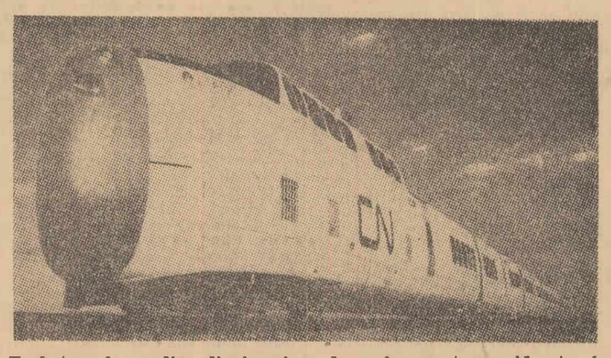

Turbotrenul canadian din imaginea de mai sus este considerat cel mai rapid tren din America de nord. El deservește două dintre cele mai mari orașe ale Canadei, Montreal și Toronto, străbătînd distanța de 335 de mile(aproximativ 540 km) — în mai puțin de patru ore. Noile tipuri de trenuri sînt echipate cu motoare de avion, capabile să dezvolte viteze de pînă la 120 mile pe oră. În prezent turbotrenurile, considerate trenuri ale viitorului, nu circulă decît cu o viteză de pînă la 95 mile pe oră, dar, după cum afirmă specialiștii, aceste viteze vor spori continuu, încercîndu-se să se atingă viteze apropiate de capacitatea motoarelor. Garnitura unui astfel de tren, format din șapte compartimente, dispune de 300 de locuri, interiorul ei fiind asemănător cu al avionului. Confortul pe care îl asigură noile turbotrenuri și viteza sporită de deplasare a acestora le situează pe același plan de competitivitate cu automobilele și avioanele

Suedia a recunoscut R. D. Vietnam și propune stabilirea de relații diplomatice

STOCKHOLM 10 (Agerpres). — Guvernul Suediei a hotărît să recunoască Republica Democrată Vietnam și să stabilească relații diplomatice normale cu această țară. Un purtător de cuvînt oficial a făcut cunoscut că ministrul de externe suedez, Torsten Nilson, a adresat ministrului de externe al R. D. Vietnam, Nguyen Duy Trinh, o telegramă în care propune stabilirea relațiilor diplomatice între Suedia și R.D. Vietnam.

Suedia este prima țară din Europa Occidentală care recunoaște R.D. Vietnam. În ultimii trei ani au avut loc mai multe contacte diplomatice între cele două țări.

REDACȚIA Piața Scînteii Telefon 17 60 10 Administrația 17 60 10 Interior 14 00 Telex: 179 — București Abonamentele se primesc la toate oficiile poștale, factorii poștali și difuzorii din întreprinderi și instituții. Tiparul Combinatul Poligrafic Casa Scînteii
40 340