Biblioteca Municipală SALA DE LECTURĂ

Proletari din toate țările, uniți-vă!

România liberă

COTIDIAN POLITIC DE INFORMAȚIE, REPORTAJ ȘI COMENTARIU

Anul XXVI — nr. 7387

Duminică 21 iulie 1968

6 pagini 30 bani

ÎNTREAGA DEZVOLTARE A SOCIETĂȚII NOASTRE AFIRMĂ ROLUL DE FORȚĂ CONDUCĂTOARE AL PARTIDULUI COMUNIST ROMÂN

Verificarea practică, pe care o face posibilă trecerea timpului, are darul de a proiecta în lumină adevărată evenimentele, de a le releva mai plenar dimensiunile reale, locul și rolul lor. Într-o atare retrospectivă, anii de după Congresul al IX-lea al P.C.R. — puțini la număr, dar încărcați de mari realizări și prefigurînd, prin tot ansamblul de măsuri întreprinse ori în curs de elaborare, urcușul neabătut pe scara civilizației moderne socialiste — au adus strălucite confirmări hotărîrilor, liniei trasate de acest for al partidului, aprecierii ce i s-a dat ca eveniment de importanță excepțională în viața poporului român. **„Congresul** — îi sintetiza semnificația tovarășul Nicolae Ceaușescu, în cuvîntarea de încheiere a lucrărilor, la 24 iulie 1965 — **a dezbătut și adoptat în unanimitate documente de însemnătate istorică, care cuprind programul multilateral al dezvoltării României socialiste, liniile directoare ale continuării pe o treaptă superioară a operei de desăvîrșire a construcției socialismului".**

Congresul al IX-lea al Partidului Comunist Român — ale cărui lucrări s-au distins printr-o elevată ținută științifică, prin analiză profundă și cuprinzătoare — a abordat o multitudine de probleme de deosebită importanță teoretică și practică pentru propășirea țării pe calea socialismului și, astfel, a adus propria sa contribuție la **îmbogățirea tezaurului învățăturii marxist-leniniste,** a arsenalului de forme și metode practice ale edificării noii orînduiri. Dintre problemele dezbătute la Congres, spre care partidul și-a îndreptat în continuare întreaga atenție, cităm: importanța industrializării pentru România; căile procesului de industrializare socialistă și ale dezvoltării armonioase a economiei naționale în condițiile revoluției tehnico-științifice contemporane; rolul statului și al națiunii în actuala etapă pe care o străbate societatea noastră, însemnătatea internă și internațională a întăririi lor în perioada desăvîrșirii construcției socialismului și a comunismului; creșterea în continuare a rolului conducător al partidului; principiile relațiilor interstatale în actuala etapă de dezvoltare a societății; principiile relațiilor dintre partidele comuniste și muncitorești și căile consolidării unității mișcării comuniste și muncitorești internaționale și a țărilor socialiste. Tezele principiale enunțate la Congresul al IX-lea al P.C.R. au înarmat întregul nostru partid, poporul român cu **o viziune clară asupra dezvoltării sociale,** au jalonat pistele de acțiune specifice acestei etape, au lărgit orizontul politic-ideologic al comuniștilor, al oamenilor muncii.

Anii de efervescență creatoare și de remarcabile împliniri, care au urmat Congresului al IX-lea au adus noi mărturii justeței și clarviziunii politicii Partidului Comunist Român și statului nostru socialist. Pe plan economic, această politică este ferm orientată spre **făurirea unei economii moderne** întemeiate pe o puternică bază industrială, spre valorificarea resurselor țării.

Continuarea programului de dezvoltare industrială, pentru care au fost concentrate principalele eforturi materiale și umane, imprimă mai departe un ritm susținut creșterii forțelor de producție, un dinamism fără precedent economiei românești. **Industializarea se vădește a fi factorul primordial al avîntului întregii economii,** al procesului de încorporare a valorilor civilizației, în modul de trai al maselor largi, fiind în același timp temelia trainică a independenței și suveranității naționale, premisă necesară pentru participarea tot mai intensă a țării noastre la circuitul economic mondial. În prima jumătate a cincinalului, rezultatele obținute indică îndeplinirea cu succes a planului la producția industrială, încît se conturează perspectiva ca prevederile în acest domeniu să fie depășite pe întreaga perioadă cincinală. Depășirea planului de stat în fiecare an, inclusiv pe primul semestru al acestui an, dovedește avîntul cu care masele de oameni ai muncii urmează politica economică a partidului nostru. Construirea gigantului siderurgic de la Galați, lucrările desfășurate în ritm viu la Porțile de Fier, importantele obiective industriale care se ridică pe tot cuprinsul patriei și altele, constituie un bilanț însuflețitor și, în același timp, deschizător de largi perspective. Fiecare cetățean, fiecare familie constată cu satisfacție că succesele obținute în dezvoltarea economiei se reflectă în creșterea nivelului de trai. A crescut volumul vînzărilor de mărfuri, remarcîndu-se și îmbunătățirea lor calitativă, pretutindeni se ridică noi cartiere de locuințe cu un nivel de confort din ce în ce mai înalt. Succesele obținute pînă acum sînt o garanție a creșterii continue a nivelului de trai, material și cultural al populației.

Ramură economică esențială, sursă însemnată de sporire a avuției naționale, agricultura **cunoaște și ea un proces de modernizare și dezvoltare intensivă și multilaterală a producției,** creîndu-se — prin aplicarea unui complex de măsuri — condiții tot mai bune pentru încadrarea ei armonioasă în ansamblul progresului economiei. Problemele mecanizării complexe și ale chimizării agriculturii urmează să fie rezolvate în linii generale pînă la sfîrșitul cincinalului. Plenara din 19 iunie a.c. a subliniat necesitatea creării unui amplu sistem de irigare, majorînd prevederile pentru actualul cincinal, iar Comitetul Executiv al C.C. al P.C.R. a hotărît să se elaboreze un program de irigații, pentru realizarea pînă în 1975, a unei suprafețe irigate de circa 3 milioane de hectare.

Experiența din ultimii ani arată că Partidul Comunist Român se preocupă ca fiecare acțiune a sa să fie însoțită de ample și temeinice analize, de dezbateri la care participă clasa muncitoare și țărănimea, intelectuali, specialiști din toate domeniile de activitate, activiști de partid și de stat. **Luarea hotărîrilor pe baza unor investigații și studii aprofundate ale realității, atragerea celor mai competente cadre de specialiști la examinarea problemelor, confruntarea propriilor hotărîri cu practica și punerea lor de acord cu exigențele vieții, dezbaterea publică largă a principalelor măsuri ce urmează a fi luate,** sînt trăsături ale stilului de muncă al conducerii partidului nostru. Potrivit concepției partidului nostru, viața trebuie cunoscută în toată complexitatea ei, uneori contradictorie, pentru a avea o imagine cît mai exactă asupra fenomenelor și tendințelor ce caracterizează la un moment dat dezvoltarea societății.

NICOLAE IONEL

(Continuare în pag. a 3-a)

UN STEAG ȘI DOUĂ VICTORII

File din istoria Bumbești-Livezenilor răsfoite de Ion Mărgineanu

Să-mi fie iertată nostalgia și poate și romantismul pătimaș din povestea aceasta adevărată, petrecută în urmă cu două decenii prin locurile unde „Răsună valea" de la Bumbești, la Livezeni.

...Ploua într-una. Cînd mărunt, cînd cu bulboane mari. Te și întrebai de unde mai are cerul atîta apă. Jiul își trezise unda din somn, de sub grelele pietrișuri, și se zbătea de maluri. Ca peștele în mincioc. Ciinoasă vreme. Aspră. Cum n-o meritau brigadierii. Doar veniseră în defileu nu să-l batjocorească. Ci să-i dea tinerețe din tinerețea lor. Cu trudă. Cu voință. Dreptu-i, că fără prea multă răbdare. Vroiau să vadă calea ferată gata cît mai degrabă. Stătuse așa, părăsită ca o vădană frumoasă, mai bine de 20 de ani. Și-acum, nu și nu. În cîteva luni ei să spargă munții, ca voinicii din poveste, să închege terasamentul și să audă primul șuier de locomotivă. Cînd îi vedeai cățărați ca ciutele pe munți, cu steagul roșu fluturînd uneori zdrențuit de vînturile aspre și de ploi, puteai să-i asemuiești cu luptătorii de pe meterezele vreunei redute. Ba, dacă stai bine și te gîndești, comparația e chiar nimerită.

E drept, unii dintre ei, n-aveau steag. Dar rîvneau pînă și-n somn să-l dobîndească. Dar nu oricum. Ci prin întrecere dreaptă, voinicească. Erau bogați în schimb în victorii cucerite în trîntă grea, inegală, cu natura. Poate mai puțin prețuite pe moment. Totuși victorii care, socotite pe răboj ul tuturor brigăzilor, încheagau ceea ce însemna de fapt Șantierul Bumbești—Livezeni. Adică, eroismul cotidian, ridicat la nu mai știu ce putere.

Era într-o luni dimineața. Ca deobicei, comandantul șantierului făcuse bilanțul, la începutul unei noi săptă-

(Continuare în pag. a 2-a)

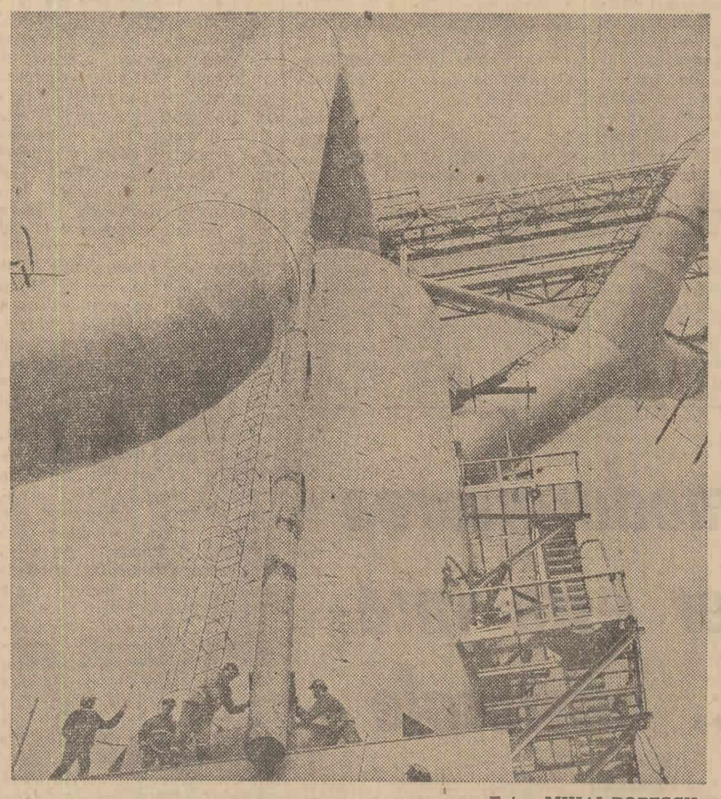

Foto: MIHAI POPESCU

Ziua constructorului

Sărbătorim astăzi această zi, devenită de acum tradițională. Și gîndul nostru se îndreaptă spre șantierele răspîndite pe întreg cuprinsul țării unde oamenii adaogă zilnic noi profiluri peisajului social-economic românesc.

Conștienți de înalta prețuire pe care partidul și guvernul, împreună cu întregul nostru popor, o dau activității lor, constructorii întîmpină cea de a treia sărbătorire a lor cu un bogat bilanț.

Mergînd pe drumul continuei perfecționări a conducerii și planificării economiei naționale trasat de Congresul al IX-lea și de Conferința Națională a P.C.R. din decembrie 1967, însuflețiți de indicațiile prețioase cuprinse în cuvîntarea tovarășului Nicolae Ceaușescu la Plenara C.C. al P.C.R. din iunie 1968, muncitorii, tehnicienii și inginerii de pe șantierele țării, secondați de proiectanți și cercetători și-au unit eforturile pentru realizarea în condiții superioare a planului de investiții. Roadele muncii lor avîntate și-au găsit echivalența în îndeplinirea după 6 luni a 46,8 la sută din planul anual, atingînd cel mai bun ritm de execuție înregistrat pînă acum. **Numeroase capacități și obiective noi din diversele ramuri ale economiei naționale au fost puse în funcțiune, îmbogățind cu produsele lor circuitul economic al țării; în blocurile ce se ridică semeț spre soare 19 500 apartamente și-au primit locatarii. Și rezultatele puteau fi și mai bune... În perioada următoare întregul front al constructorilor este hotărît să-și unească strîns forțele pentru îndeplinirea ritmică și integrală a planului de investiții pe 1968.**

(Continuare în pag. a 2-a)

Drumul spre modernizarea traficului rutier este încă presărat cu... obstacole

Abordînd problema mijloacelor rutiere menite să asigure o circulație fluentă și modernă în orașele noastre și în primul rînd în Capitală, nu ne vom referi neapărat la construcțiile și amenajările costisitoare, ci la acele măsuri care trebuie întreprinse la timpul potrivit pentru a nu prejudicia interesele bunei desfășurări a circulației.

S-au construit artere largi, cu mai multe benzi de circulație, dar semafoarele electrice au rămas aceleași cu diametrul de mărimea unui ceas deșteptător, cu lumini care nu se văd în timpul zilei decît de la cîțiva metri, cu suporți care nu oferă posibilitatea observării decît în imediata apropiere a bordurii și nu de pe celelalte benzi de circulație etc. Faptul că în București șoferii trebuie să ghicească uneori care e culoarea semaforului, este departe de a-i stingheri numai pe aceștia, ci devine o problemă care afectează întregul trafic. Situații de-a dreptul inadmisibile apar însă atunci cînd aceste semafoare nu sînt întreținute. Nu de puține ori la o bună parte din intersecțiile principale din București semafoarele nu „clipesc" din cauza becurilor care se schimbă abia după cîteva zile de la arderea lor.

Automobilistul bucureștean se întreabă de ce este nevoie ca pe o distanță de cîțiva kilometri — între piața Unirii și piața Victoriei — să oprească la toate cele opt intersecții prevăzute cu semafoare care întretaie acest traseu — cînd tehnica modernă oferă soluția „Undei verzi" (comanda sincronizată automată a semafoarelor electrice de la un singur centru) în condițiile cărei, respectîndu-se o anumită viteză, se asigură scurgerea pe „verde" a întregului trafic. Aplicarea proiectului „Undei verzi", avizat favorabil de forurile competente ale Consiliului Popular al municipiului București, care ar asigura o circulație fluentă pe cele mai importante bulevarde ale Capitalei, întîrzie însă în mod nejustificat.

Domeniul semnalizării rutiere — cu ajutorul indicatoarelor, cunoaște, de asemenea, rămîneri în urmă. La doi ani de la aplicarea actualei legislații rutiere, pe arterele importante din Timișoara, Cluj, Iași, București, nu s-au instalat indicatoarele menite să arate conducătorilor de vehicule că se află pe căi de comunicație prioritare.

Cum se orientează automobilistul străin de localitate la trecerea prin orașe? Mai ușor dacă e vorba de Brașov, Cluj sau Timișoara și mult mai greu dacă

Lt. col. VICTOR BEDA

(Continuare în pag. a 2-a)

În pag. a 3-a:

Genul istoric și cerințele lui actuale în filmul artistic românesc

de Geo Saizescu

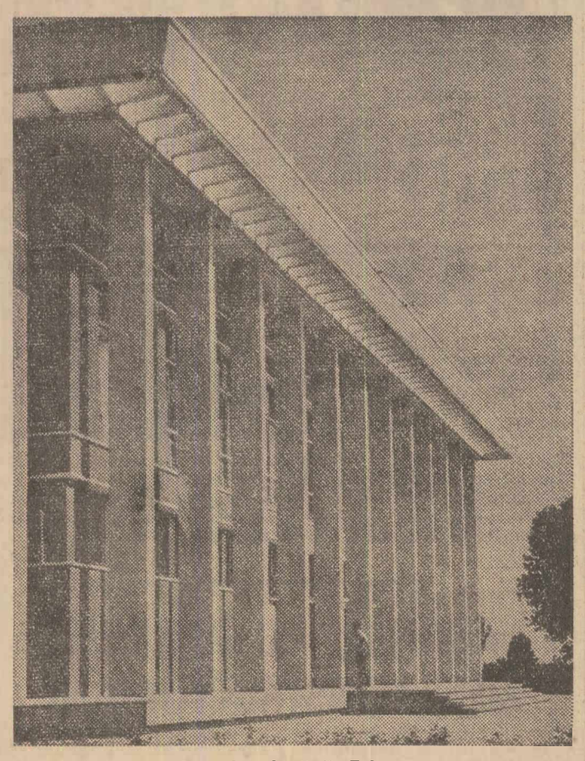

Casa de cultură din Tulcea

Foto: O. CAHANE

RENOVĂRI CU... CÎNTEC

De curînd s-a mutat într-un imobil, proprietate de stat, de pe strada Egalității nr. 46 din orașul Pitești locuitorul Gheorghe Preda. Un fapt obișnuit care ar fi putut să treacă neobservat. De unde atunci ploaia de reclamații și sesizări?

Să ne înfățișăm la casa cu pricina. Contrastul e izbitor la prima vedere: partea din casă locuită de Gheorghe Preda e mai frumoasă decît una nouă. Ferestre largi rîd în soare, pereți albi, uși proaspăt vopsite. În rest, casa e coșcovită, cu o înfățișare sumbră. Dar să privim și înăuntru. Spicuim cîteva lucrări din devizul de renovare al spațiului deținut de Gh. Preda. Placaj de faianță albă pe zidărie — 21 m.p., pardoseli de mozaic în cîmp de marmoră — 21 m.p., parchet de fag calitatea întîi aplicat pe dușumea oarbă în hol și cele trei camere de locuit etc. etc.

Directorul I.G.L. — Ing. A. Vidoni — demonstrează că aceste cheltuieli sînt legale, nedepășind cota prevăzută la valoarea imobilului. Dar, întrebat de ce nu s-au executat lucrări de renovare și la vecinul din același imobil, dînsul răspunde: „nu mai avem bani".

Vecinul e Gheorghe Sevciuc, care are o familie numeroasă.

MARIN IONIȚĂ
corespondentul „României libere"

(Continuare în pag. a 5-a)

TELEGRAME

Tovarășului LUDVIK SVOBODA
Președintele Republicii Socialiste Cehoslovace

Tovarășului ALEXANDER DUBCEK
Prim-secretar al Comitetului Central al Partidului Comunist din Cehoslovacia

Tovarășului OLDRICH CERNIK
Președintele Guvernului Republicii Socialiste Cehoslovace

Tovarășului JOSEF SMRKOVSKY
Președintele Adunării Naționale a Republicii Socialiste Cehoslovace

PRAGA

Dragi tovarăși,

Cu prilejul celei de-a 20-a aniversări a Tratatului de prietenie, colaborare și asistență mutuală între Republica Socialistă România și Republica Socialistă Cehoslovacă — document de mare însemnătate pentru dezvoltarea relațiilor tradiționale de prietenie româno-cehoslovace — vă transmitem dumneavoastră și popoarelor Cehoslovaciei frățești, în numele Comitetului Central al Partidului Comunist Român, Consiliului de Stat, Consiliului de Miniștri și Marii Adunări Naționale ale Republicii Socialiste România, al întregului popor român și al nostru personal un salut cordial și urări de noi succese în opera de construire a socialismului în patria dumneavoastră.

Constatăm cu adîncă satisfacție că orînduirea socialistă existentă în țările noastre asigură dezvoltarea continuă a colaborării economice, tehnico-științifice, culturale și politice și întărirea prieteniei dintre popoarele noastre pe baza respectării independenței naționale, a egalității în drepturi, neamestecului în treburile interne și întrajutorării tovărășești — expresie a principiilor marxist-leniniste, a internaționalismului socialist.

Partidul Comunist Român și poporul nostru urează poporului cehoslovac succese în înfăptuirea programului elaborat de Comitetul Central al Partidului Comunist din Cehoslovacia în vederea dezvoltării multilaterale a Cehoslovaciei socialiste.

Sîntem încredințați că relațiile frățești dintre Partidul Comunist Român și Partidul Comunist din Cehoslovacia, dintre Republica Socialistă România și Republica Socialistă Cehoslovacă, care vor dobîndi o nouă expresie prin reînnoirea apropiată a Tratatului de prietenie, colaborare și asistență mutuală, se vor dezvolta cu succes și în viitor, corespunzător intereselor fundamentale ale popoarelor noastre, cauzei socialismului, unității țărilor socialiste, unirii tuturor forțelor antiimperialiste în lupta pentru progres social și pace în lume.

NICOLAE CEAUȘESCU
Secretar general al Comitetului Central al Partidului Comunist Român
Președintele Consiliului de Stat al Republicii Socialiste România

ION GHEORGHE MAURER
Președintele Consiliului de Miniștri al Republicii Socialiste România

ȘTEFAN VOITEC
Președintele Marii Adunări Naționale a Republicii Socialiste România

Tovarășului NICOLAE CEAUȘESCU
Secretar general al Comitetului Central al Partidului Comunist Român
Președintele Consiliului de Stat al Republicii Socialiste România

Tovarășului ION GHEORGHE MAURER
Președintele Consiliului de Miniștri al Republicii Socialiste România

Tovarășului ȘTEFAN VOITEC
Președintele Marii Adunări Naționale a Republicii Socialiste România

BUCUREȘTI

Stimați tovarăși,

Cu prilejul celei de-a 20-a aniversări a semnării Tratatului de prietenie, colaborare și asistență mutuală dintre Republica Socialistă Cehoslovacă și Republica Socialistă România vă transmitem dumneavoastră și prin dumneavoastră întregului popor frate român din partea noastră personal și în numele Comitetului Central al Partidului Comunist din Cehoslovacia, al Adunării Naționale și guvernului, precum și în numele întregului popor cehoslovac un salut cordial și urări de noi succese în opera de construire a socialismului în țara dumneavoastră.

Acest document important a marcat o nouă etapă în dezvoltarea prieteniei tradiționale și colaborării multilaterale dintre popoarele noastre pe baza principiilor marxist-leninismului și internaționalismului socialist.

Sîntem convinși că noul Tratat care va fi semnat în curînd va contribui la adîncirea continuă a relațiilor prietenești cehoslovaco-române și a colaborării în toate domeniile legăturilor reciproce, în folosul popoarelor noastre, în interesul socialismului, securității europene și păcii în întreaga lume.

LUDVIK SVOBODA
Președintele Republicii Socialiste Cehoslovace

ALEXANDER DUBCEK
Prim-secretar al Comitetului Central al Partidului Comunist din Cehoslovacia

JOSEF SMRKOVSKY
Președintele Adunării Naționale a Republicii Socialiste Cehoslovace

OLDRICH CERNIK
Președintele guvernului Republicii Socialiste Cehoslovace

TELEGRAMĂ

Maiestății Sale BAUDOUIN
Regele belgienilor

BRUXELLES

Cu prilejul zilei naționale a Belgiei, în numele Consiliului de Stat, al poporului român și al meu personal, vă adresez, Maiestate, cele mai bune urări de fericire personală, de prosperitate și pace poporului belgian prieten.

Sînt convins că bunele relații existente între țările noastre vor cunoaște o dezvoltare continuă, în interesul ambelor popoare, al păcii și colaborării internaționale.

NICOLAE CEAUȘESCU
Președintele Consiliului de Stat al Republicii Socialiste România

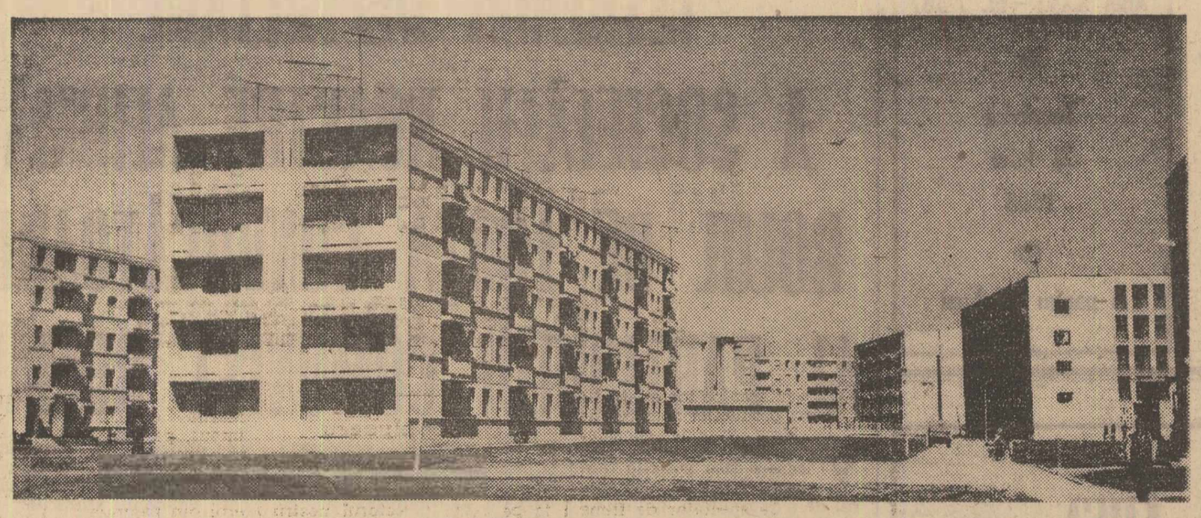

Marea uzină de aluminiu, precum și obiectivele industriale, aflate la Slatina în construcție, imprimă acestui oraș, care și-a serbat recent șase secole de la prima atestare documentară a existenței sale, o puternică dezvoltare social-edilitară. Numai în cartierul Crișan s-au construit pînă acum 1 700 de apartamente, un liceu cu 16 săli de clasă etc. În clișeu: Un aspect al unuia din modernele cartiere ale Slatinei.

Foto: NICU VASILE

PE PIEȚELE DE LEGUME ȘI FRUCTE

Contravenienți în respectarea obligațiilor contractuale

Aprovizionarea piețelor cu legume și fructe din ultimul timp — în evident progres — este **un prim indiciu că preocuparea pentru respectarea obligațiilor contractuale atît de către unitățile agricole socialiste, cît și de către organele de valorificare a intrat în atenția cotidiană.** Examinată însă această problemă prin prizma cerințelor sporite ale consumatorilor, pe deplin justificate, precum și a interesului producătorilor pentru preluarea operativă a întregii producții obținute în vederea realizării unor venituri bănești cît mai mari, **ajungem la concluzia că trebuie să fim totuși în această privință mai rezervați.** Argumentele ni le-a furnizat raidul anchetă întreprins de curînd în județele ARGEȘ și MUREȘ.

Practica unor cooperative agricole de a desface produsele pe cont propriu, neonorînd contractele semnate, mai poate, din păcate fi întîlnită în unele județe. În dimineața zilei de 17 iulie, cooperativele agricole din Ernei și Sintioana au vîndut legume în piețele orașului Tg. Mureș deși aceste unități nu și-au onorat contractele către I.V.L.F. De exemplu, C.A.P. din Ernei a predat doar trei tone din cele 40 tone contractate, cei din Sintioana au aceleași „realizări" la o cantitate de 57 tone. La fel procedează cu unele produse, unitățile din Danes, Albești, Acățari etc. Sînt destule cazuri cînd graficele de preluare nu sînt îndeplinite și din vina organelor de valorificare. Zilele trecute, bunăoară, la C.A.P. Vidrasău trebuiau să fie ridicați 6 000 kg de castraveți, dar recepționerul centrului de legume-fructe nu s-a prezentat în ziua stabilită.

În județul Argeș, semestrul întîi al anului s-a încheiat deficitar la capitolul preluării legumelor din cooperativele agricole dintr-un plan de 1 200 tone, abia s-au realizat 862 tone. Justificarea e căutată de obicei de cei vinovați de această situație în efectele negative ale secetei. Or se știe de cînd lumea că nu se practică grădinărit fără irigații. Chiar în anii abundenți în precipitații, pe suprafețele cultivate cu legume, dacă nu se aplică udările, se obțin recolte mediocre.

Din păcate, **nici producția realizată nu ajunge la timp și în întregime pe piață, respectiv în sacoșa cumpărătorului.** Una dintre principalele cauze ale acestei situații este repetarea mecanică a graficelor de preluare întocmite anticipat, **deși cantitățile care se pot culege sînt mult mai mari, deoarece temperatura ridicată din ultimul timp a grăbit coacerea.** La unitățile agricole Humele, Căldăraru, Ungheni, după graficele întocmite, s-a stabilit să se preia în medie cîte 500 kg de roșii la două zile **în schimb ritmul zilnic de coacere este de cîte 1000kg de tomate.** Sînt cazuri cînd unele unități — deși au marfă — sînt cam ocolite. Deunăzi, piețele au fost slab aprovizionate cu varză, dar la C.A.P. Miroși acest produs se găsea pe cîmp din belșug.

După cum ne spune ing. **V. Anton,** șeful secției de valorificări de la U.J.C.A.P., există metode de apreciere precisă a posibilităților de recoltare pe o perioadă de timp, însă inginerii agronomi din unități nu-și prea bat capul cu această problemă, iar recepționerii se mulțumesc de multe ori să încheie actele la sediu (atunci cînd se deplasează, fiindcă sînt și cazuri cînd se prezintă numai... șoferii).

Preluarea produselor se face cu multă întîrziere și din cauza neasigurării la timp cu ambalajele necesare, a modului defectuos în care este organizat transportul. La Humele lipseau lăzile, fapt pentru care cooperatorii au pus în vrac roșiile și ardeiul gras. Firește că s-a pierdut multă vreme pentru încărcarea mașinii care a așteptat cîteva ore, iar calitatea zarzavaturilor a fost depreciată. Ar fi de dorit ca preluarea produselor să se facă, pe cît posibil, în primele ore ale dimineții. Autocamioanele centrelor de legume — fructe însă își fac apariția cu precădere în a doua jumătate a zilei. Expuse la soare, mai ales cînd sînt recoltate într-un stadiu de coacere avansat, roșiile, vinetele și altele își pierd prospețimea.

Aprovizionarea piețelor cu întregul sortiment de sezon, în mod ritmic, cu produse de bună calitate este condiționată, în mare măsură de modul cum conlucrează unitățile agricole și organele de valorificare pentru respectarea obligațiilor contractuale. Faptele pe care le-am prezentat din cele două județe demonstrează că în această privință MAI DĂINUIE UNELE LIPSURI SERIOASE, **consecința modului greșit de a gîndi că încălcarea prevederilor contractuale este un lucru peste care se poate trece cu vederea. Uniunile cooperatiste vor trebui să desfășoare o muncă intensă ca asemenea cazuri să dispară cu desăvîrșire în interesul consumatorilor și al unităților agricole însăși.**

I. DELEANU
I. MARIN

Experiența chimiștilor din Tîrnăveni dezvăluie

Formula rentabilității: efortul propriu

Prin realizările pe care le raportează în fiecare semestru, **Combinatul chimic din Tîrnăveni** se situează, de cîțiva ani, pe un loc de cinste. Făcînd parte din unitățile în care se experimentează, începînd de la 1 iulie 1967, unele măsuri de îmbunătățire a planificării, finanțării, creditării și conducerii întreprinderilor, de întărire a cointeresării și răspunderii materiale, succesele combinatului constituie o dovadă grăitoare a justeții politicii partidului nostru în direcția fundamentală a întăririi continue a bazei materiale, factor determinant al realizării bunăstării generale, al creșterii nivelului de trai.

Harnicul colectiv al celor peste 3 500 de salariați ai combinatului, a făurit o adevărată tradiție din a contribui la întărirea întregii ramuri a economiei, în care se încadrează, și prin cadrele de specialiști care s-au format aici. Aproape că nu există o întreprindere a industriei chimice în care să nu fie un maistru, un inginer, sau un tehnician cu „ucenicia" făcută la Tîrnăveni. Ei au dus peste tot priceperea, seriozitatea, hărnicia și entuziasmul care caracterizează acest leagăn al industriei chimice românești.

Supus, în aceste zile, unor rodnice prefaceri, combinatul se extinde prin impresionanta construcție a celui de-al cincilea cuptor de carbid, care va mări cu o treime întreaga producție actuală. Un alt obiectiv important, în curs de înfăptuire în cadrul combinatului, îl reprezintă realizarea celei de-a doua linii de producție a bicromatului de sodiu. Intrarea în funcțiune a acestor obiective, precum și extinderea altora, ca de exemplu a secțiilor de faianță, sulfat de aluminiu și oxid de zinc, va duce la creșterea substanțială a planului producției globale.

Inginerul L. Botezatu — șeful serviciului de organizare a producției și a muncii — ne-a arătat că numai prin măsurile luate pentru o mai bună organizare, producția globală a crescut, de la introducerea acestor măsuri, cu 100 milioane lei, realizîndu-se o creștere corespunzătoare a beneficiului cu circa 30 de milioane lei. Numai în semestrul I al acestui an, producția globală s-a cifrat la 310.760.000 lei, față de 292.300.000 lei cît a fost prevăzută în plan, adică cu un plus în valoare de peste 18 milioane lei. Totodată s-a înregistrat și o creștere a producției marfă care s-a realizat la nivelul de 106,9 la sută față de plan. Principalele sortimente la care s-au obținut depășiri au fost carbidul (3794 tone), sulfatul de aluminiu (1 666 tone) și soda-leșie (144 tone). Este demn de reținut că în acest fel au putut fi sporite considerabil și cantitățile de produse destinate exportului.

În discuția pe care am purtat-o cu directorul tehnic al Combinatului, ing. Manea Constantin, acesta a arătat că reducerea prețului de cost, creșterea productivității muncii, îmbunătățirea calității produselor precum și atingerea sau depășirea altor prevederi ale planului s-au reflectat și în beneficiile realizate. Din beneficiile obținute peste plan pentru semestrul II al anului trecut s-au acordat premii în valoare totală de de 4 666 000 lei, revenind în medie pe salariat valoarea unui al treisprezecelea salariu. În semestrul I al acestui an, s-a consemnat o creștere a salariului mediu de la 1 301 lei cît a fost planificat, la 1 358 lei, adică de 104,4 la sută.

Printr-o mai bună repartizare a sarcinilor, o reducere relativă a personalului și o mărire a zonei de lucru se obțin economii însemnate. În același sens contribuie substanțial și lucrările de mică mecanizare, proiectate și realizate cu forțele proprii ale Combinatului, dintre care se remarcă îndeosebi sistematizarea și mecanizarea instalațiilor de producere a sulfatului de aluminiu, purificarea saramurii pentru electroliza clorurii de sodiu, precum și transformarea cuptoarelor de var pentru a folosi combustibil gazos (gaz metan) în locul cocsului (care se importa). Astfel, numai prin ultima lucrare se va realiza o creștere a producției de var de la 120 la 180 tone pe zi precum și o reducere substanțială a prețului de cost de la 300 la 90 lei tona de var.

În toate aceste realizări meritorii se reflectă eficiența conducerii colective a muncii, o dată cu angajarea răspunderii personale a fiecărui salariat față de sarcinile care îi revin, ceea ce reprezintă și adevărata garanție a succeselor cu care se mindresc chimiștii de pe Tîrnavă.

I. BUTNARU

Ziua constructorului

(Urmare din pag. 1)

Avînd în vedere ponderea deosebită a noilor obiective în realizarea planului cincinal, organizațiile de construcții-montaj împreună cu ceilalți factori care concură la realizarea investițiilor au datoria de a asigura intrarea în funcțiune, la parametrii proiectați, a tuturor capacităților prevăzute în plan. Vor trebui intensificate eforturile, scoase la iveală toate rezervele existente pentru a obține o eficiență economică maximă fondurilor alocate în acest scop. Promovarea unei tehnici moderne, a unei gîndiri creatoare, permanentizarea pe șantiere a unui curent de masă privind organizarea științifică a producției și a muncii, iată pilonii pe care trebuie să se sprijine munca în construcții, iată căile pe care va trebui canalizat efortul sutelor de lucrători din execuție pentru rentabilizarea activității lor. Raționala folosire a capacităților de muncă, aprovizionarea ritmică cu materiale, disciplina conștientă pentru utilizarea deplină a timpului de lucru, asigurarea în termenul cerut de montaj a utilajelor tehnologice sînt probleme care se pun în continuare pentru realizarea vastului program de investiții. Proiectarea este chemată, de asemenea, să-și aducă o contribuție sporită la alegerea celor mai eficiente soluții tehnico-economice, urmărind cu deosebire evitarea supradimensionării construcțiilor, reducerea ponderii lor în ansamblul investițiilor.

De „Ziua constructorului" urarea noastră se îndreaptă spre toți cei ce lucrează pe șantiere, la planșete sau în laboratoare de cercetări. Ea se adresează unor brațe puternice și minți agere angajate pe o rampă de succese în desăvîrșirea construcției socialismului, se adresează unor oameni al căror țel coincide cu însăși urarea: Mereu mai sus!

Cu prilejul „Zilei constructorului" Consiliul de Stat al Republicii Socialiste România a conferit ordine și medalii ale Republicii Socialiste România unor muncitori, tehnicieni și ingineri, pentru merite deosebite în muncă.

Drumul spre modernizarea traficului rutier este încă presărat cu... obstacole

(Urmare din pag. 1)

e vorba de București, Craiova, Pitești, Iași, Brăila etc., unde indicatoarele de orientare sînt puține și nu rareori defectuos plasate. Organele consiliilor populare consideră suficient dacă în cîteva puncte principale ale localității se arată direcția către cele mai importante drumuri sau orașe. Pentru a ajunge la locul dorit, trebuie de cele mai multe ori să te bazezi nu pe ajutorul semnalizării rutiere, ci pe bunăvoința trecătorilor. Asemenea opriri pentru informare efectuate de automobiliști, deseori în cele mai nepotrivite locuri, sînt însă ocazii de a deranja circulația celorlalte vehicule. Aproape complet neglijată este semnalizarea de orientare către noile cartiere și, din aceste zone, spre principalele localități. Este mai lesne unui automobilist care nu cunoaște Bucureștiul să dezlege un rebus, decît, de pildă, să ajungă din cartierele Drumul Taberei sau Balta Albă pe șoseaua spre Urziceni.

Apariția tăbliițelor care anunță orașele constituie pentru mulți automobiliști un semnal de atenție deosebită. Nu pentru că circulația în orașe e mai dificilă, ci pentru că dacă nu „atacă" cu prudență numeroasele gropi și denivelări de care nu duc lipsă arterele de penetrație și de tranzit, riscă sau să-și trimită pasagerii cu capul în plafonul mașinii, sau să rămînă fără suspensie. Din păcate, chiar în București, drumul spre centrul orașului pe soselele Giurgiu, Olteniță, Afumați, Colentina, oferă automobilistului neavizat aceeași neplăcută surpriză. Este imperios necesar ca organele de resort din consiliile populare să acorde mai multă grijă menținerii în bună stare a arterelor de penetrație și de tranzit care cunosc un trafic deosebit de intens.

Pe unele căi rutiere din București ca: str. Dristorului, Eminescu, Cosmonauților, Traian, precum și pe arterele de penetrație: șoseaua Afumați, șoseaua Otopeni, șoseaua București—Ploiești, în spatele autobuzelor oprite se formează adevărate „dopuri" care, treptat, congestionează circulația pe întreaga arteră. Cum eliminarea traseelor de transport în comun de pe străzile amintite, în majoritatea cazurilor nu este posibilă, singura soluție rămîne amenajarea unor alveole. Practic însă, asemenea refugii nu se construiesc decît rar pe unele din arterele noi.

Interesele fluidizării circulației sînt lezate chiar cu prilejul modernizării unor artere importante. Un exemplu tipic este Calea Văcărești din București, unde s-au realizat două sensuri de cîte 7 m. despărțite de un scuar de cca. 6 m. Pe această arteră, autovehiculele cu tracțiune grea pot fi depășite cu multă dificultate. Iarna din pricina formării gheței la limita străzii — fiecare sens de mers se reduce practic la 6-6,50 m. De ce nu s-au gîndit oare cei care au proiectat și realizat modernizarea arterei la greutățile care vor fi provocate traficului. Neajunsuri asemănătoare pot fi întîlnite și pe alte artere ca: B-dul Muncii, B-dul Lacul Tei, șoseaua Vitan, B-dul Banu Manta. O altă anomalie o reprezintă situația de pe strada Nițu Vasile, unde firele electrice pentru troleibuze s-au instalat de așa natură încît aceste autovehicule (pe direcția spre Berceni) circulă exact pe mijlocul arterei rutiere, depășirea lor presupunînd un adevărat risc. Astfel de soluții năstrușnice a ales I.T.B. pentru instalarea rețelei electrice de troleibuze și pe alte artere nu mai puțin circulate.

Considerăm că este timpul ca edilii să acorde însemnătatea necesară acestor probleme de care depinde nu numai siguranța circulației, dar și aspectul civilizat al localităților.

Lt. col. VICTOR BEDA

UN STEAG ȘI DOUĂ VICTORII

(Urmare din pag. 1)

mini de lucru. Cîteva procente doar, îi mai despărțeau ca o barieră, pe „oltenii" de la a 6-a de maramureșeni. Pe atunci, se vorbea mai puțin de întrecerea socialistă. Multora, noțiunea nu le era destul de clară. Dar dacă era întrecere, atunci să fie cum se cuvine. Oamenii, simțeau ca ceva lăuntric că sînt pionierii noului ce va înflăcăra conștiințele și va încălzi inimile. Seara, la clubul improvizat de la Livezeni, le mai vorbea cîte un activist de la partid. Tovarășul de la județeană, a fost pînă de curînd miner. Se vede treaba că nu prea era deprins cu arta oratoriei. Știa să-i cîștige însă prin simplitatea și sinceritatea sa. Vorbea fără lozinci. Din suflet. Mi-a plăcut cum a sfîrșit cuvîntarea sa improvizată: „Și să-i dăm bătaie, măi fraților, că partidul a spus, că șantierul ăsta e printre primii pui ai socialismului".

Pe unde o mai fi oare acum, în '68 omul acela, cu servieta de mușama roasă în care purta un codru de pîine și documentele de la Congresul din 1948? Activistul care dormea în același pat de fier cu vreunul din brigadieri, atunci cînd îl prindea noaptea pe șantier și care, într-o seară, laolaltă cu Gavrilă Pașca, Eroul Muncii Socialiste de mai tîrziu, a proptit pînă în zori, cu umerii săi pirpirii, armătura de la tunelul de lîngă Meri, amenințată cu prăbușirea. Zău, tare aș vrea să-i dau de urmă!

Să revin însă la pasionantul duel dintre olteni și maramureșeni. Șeful de brigadă al celor de pe Iza, era un oșan desprins parcă dintr-o sculptură a lui Vida Geza. Fusese tăietor de lemne prin codrii Gutinului. Venise pe șantier cu toți fîrtații lui. De-o seamă cu el, din sat ori din împrejurimi. Munceau fiecare cît doi, acolo unde era mai greu. La cărătul vagonetelor cu steril și la tăierea în cremenea stîncii. Sîngurii care se încumetau să-i provoace, erau „prăzarii", cum le spuneau în glumă cei din Maramureș. Cum, necum, de vreo două săptămîni, aceștia erau însă fruntea. Și, drept răsplată, steagul șantierului, cu înscrisul său cu fir de aur pe purpură, stătea lîngă baraca oltenilor, veghiat cu rîndul, noapte de noapte de planton.

Știu doar atît că Samuilă, oșanul se legase cu ceilalți prin jurămînt, crestîndu-și cu briceagul podul palmei să țasă picăturile de sînge, că pînă lunea viitoare, mult rîvnitul drapel, o să se mute de pe „Jii, pe Iza".

Toamna se scălda în pîrîu despuiată de frunzele arămii. Sus, în tunel, răsuflarea caldă a oamenilor, se aburea ca oglinda geamului, sub loviturile de bici ale crivățului. Maramureșenii, cu spetele late și mușchii oțeliți în marea furtună a revoluției ai cărei oșteni erau, nu prea luau în seamă frigul. Ba mai mult. Așa înfierbîntați de lucru, sorbeau din firicelul cela de cristal al izvorului din stîncă.

Miercuri pe la amiază, Samuilă, cel cu clopul de paie, ca un cuib așezat pe ciuful de păr auriu, simți că-i săgetează prin piept. Pe urmă îl cuprinse un fel de moleșeală. Dar nu vroi să plece de la lucru decît odată cu brigada. Se mai apropiaseră cu cîțiva pași de olteni.

Seara, Samuilă căzu ca un butuc retezat de firez. Răsuflarea îi era grea, anevoioasă. Aducea mai mult a horcăială.

— Urgent, la Tg. Jiu, hotărî doctorul. Cu dublă pneumonie nu-i de stat aici.

Cît se mai rugă Samuilă să-l lase lîngă ai lui. Că o să-i treacă.

— Măi ficiori, de una-mi pare rău, grăi el cu glasul stins ca o luminare abia pîlpîindă. Că pierdem steagul. Și asta numai din pricina mea. Trec prin viață ca un val purtat de undă departe. Și nimic nu rămîne după mine...

Unii din tovarășii săi lăcrămau pe furiș, ștergîndu-și ochii cu podul palmei ca și cînd le-ar fi intrat sub pleoape, cine știe ce gîngănie. Se vedea limpede cît de mult țineau la șeful de brigadă. Le era ca un frate.

Ce-i drept, și după plecarea lui la spital, oamenii lucrau ca și înainte. Dar parcă n-aveau spor. Jucau bătuta pe loc.

Joi dimineața, cînd goarna răgușită își trimise trilurile aproximative ale deșteptării, suflate de unul ce zicea c-a fost copil de trupă la Calafat, cînd ploaia se cernea trist, Mărin, șeful „prăzarilor" a venit în Cabana maramureșenilor. Pe semne întreaga noapte se dăduse în el lupta cu egoismul.

— M-am sfătuit cu ai mei și dacă vreți, cît e Samuilă la spital lucrăm împreună. Avusei îndoieli c-o să primiți. Că prea sînteți aprigi.

În cabana mirosind a mahorcă și-a obiele puse la uscat pe soba de tuci, nimeni nu mai scotea o vorbă.

Marin al lui Dobre, olteanul, printre puținii comuniști pe atunci în rîndurile brigadierilor, aștepta calm. Își aprinsese țigara și se juca printre degete cu briceagul în formă de pește, cîștigat la moși, la Filiași.

— Bine, da' voi... voi îți pierde steagul de fruntași! — spuse într-un tîrziu Radu Ripă, dintr-un sat de prin preajma Moiseiului maramureșean.

Dobre începu să rîdă. Un hohot ce se revărsa în cascade, sub cupola de bușteni de brad.

— Asta-i baiul? Păi, îl cîștigăm împreună. Tot rîvneau acum la el și bucureștenii și cei din Prahova.

Mult s-a mai minunat duminica următoare, portarul spitalului din Tg. Jiu, cînd a văzut intrînd pe poartă un grup mare de tineri, ducînd cu ei în frunte, un steag roșu. Cîțiva dintre ei aveau în mînă coșulețe cu mure și alune și flori de pădure. Toate pentru Samuilă de la salonul doi.

Am uitat însă un amănunt: prin munca unită a acelor două brigăzi, tunelul a fost gata cu zece zile mai devreme.

Astăzi, ori de cîte ori trec cu trenul pe lîngă tunelul de după Lainici, am impresia că văd undeva pe creste, o flamură adiată de vînt. Atunci, adică acum 20 de ani, un singur steag adusese două victorii: una în muncă și alta în conștiințe.

Am ținut să scormonesc în noianul amintirilor și să scot la lumină această întîmplare adevărată tocmai în pragul împlinirii a două decenii de la botezul șantierului din defileul Jiului.

Poate că întîmplarea de mai sus, nu-și va stinge ecoul printre noile Hei-rup-uri, ce răsună din zori și pînă în amurg, de la Bumbești la Livezeni.

Și dacă vi s-a părut cumva duioasă povestea, să nu i-o luați în nume de rău autorului.

Căci, a trăit-o aidoma.

LA MINISTERUL INDUSTRIEI CONSTRUCȚIILOR DE MAȘINI

INSTRUCTAJE UTILE PRIVIND ACTIVITATEA DE INOVAȚII

La sfîrșitul anului trecut, statisticile evidențiau în întreprinderile Ministerului Industriei Construcțiilor de Mașini înregistrarea a 16 366 de propuneri de invenții, inovații și raționalizări. Totodată, inițiativa și efortul creator al inovatorilor s-a soldat, la nivelul propunerilor aplicate, cu o eficiență economică post calculată de peste 178 milioane lei, marcîndu-se astfel o creștere de 50 la sută față de rezultatele anului 1966.

Pentru o însușire și o aplicare practică corespunzătoare a noilor norme privind rezolvarea și valorificarea invențiilor, inovațiilor și raționalizărilor — norme ce extind substanțial competența întreprinderilor în acest domeniu — pentru asigurarea condițiilor necesare stimulării susținute a acestei activități, la M.I.C.M. sînt în curs de desfășurare instructaje special destinate acestui scop. După cum ne-a informat ing. Gheorghe Bularda, șeful serviciului de resort al ministerului, ieri s-a încheiat prima etapă a acestui instructaj, ea cuprinzînd șefii cabinetelor tehnice din întreprinderile și institutele de proiectare și cercetare bucureștene.

În viitorul apropiat acțiunea va fi continuată, la Oradea, Sibiu și Piatra Neamț organizîndu-se instructaje similare. În total, vor fi cuprinși în această formă de perfecționare profesională circa 140 de cursanți Lectoratele, asigurate de specialiști ai Oficiului de stat pentru invenții, cuprind atît predarea unor noțiuni teoretice cît și aplicațiile practice aferente. În cadrul lor sînt analizate de asemenea, sub aspectul transpunerii lor în activitatea concretă, și prevederile legii referitoare la mărcile de fabrică.

Apreciind ca deosebit de utilă organizarea unor asemenea instructaje — deși ea ar fi putut fi mai operativă, dacă ne gîndim că modificările de legislație amintite au intrat în vigoare la 1 ianuarie a.c. — considerăm că inițiativa Ministerului Industriei Construcțiilor de Mașini trebuie să trezească ecoul cuvenit și în cadrul celorlalte organe economice centrale.

FL. RADULESCU-BOTICA

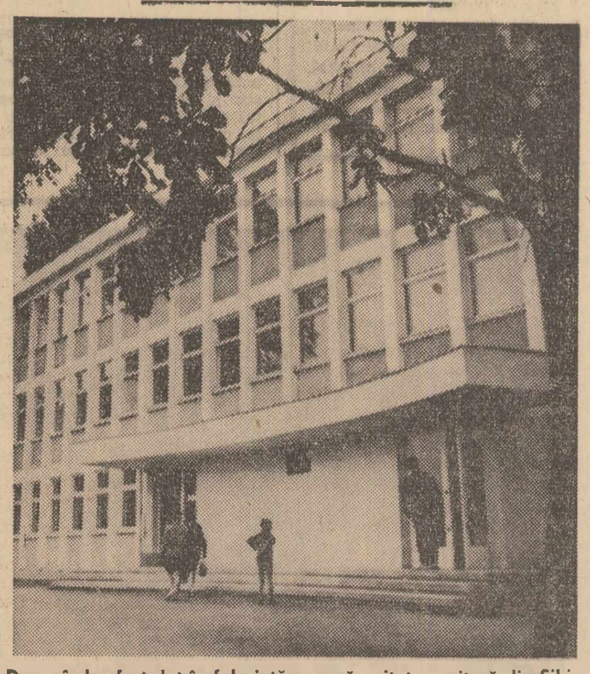

De curînd a fost dat în folosință o nouă unitate sanitară din Sibiu. Centrul stomatologic instalat în noua construcție, funcționează cu 10 cabinete de lucru, o sală de operație, două laboratoare dentare și două cabinete de radiologie, înzestrate cu utilaj și aparatură modernă, deservită de un personal medical bine pregătit.

Foto: I. ALBU

ADUNĂRI CU PRILEJUL ZILEI CONSTRUCTORULUI

În sala mică a Palatului Republicii Socialiste România a avut loc ieri o festivitate consacrată „Zilei constructorului". Cu acest prilej s-a sărbătorit și împlinirea a 10 ani de la înființarea Direcției Generale de Construcții-Montaj din Consiliul popular al municipiului București.

Făcînd bilanțul acestui deceniu de muncă, ing. **Octavian Birsan** a evidențiat realizarea în perioada respectivă a unui număr de peste 109 000 apartamente, 112 școli, 15 săli de spectacole, 224 km lucrări de canalizare etc.

Tovarășul **Ion Cosma** — vicepreședinte al Consiliului popular al municipiului București, a felicitat pe constructori pentru realizările lor și și-a manifestat încrederea în posibilitățile lor de a face față sarcinilor sporite în domeniul construcțiilor de locuințe. Cuvinte de salut au mai rostit **Emanoil Florescu**, vicepreședinte al C.S.P., **Vasile Bumbăcea**, vicepreședinte al C.S.C.A.S.

Exprimîndu-și mulțumirea de a face parte din detașamentul constructorilor Capitalei, **Gheorghe Moraru**, șef brigadă mozaicari, **Ion Lungu**, șef brigadă fierari-betoniști și alți vorbitori s-au angajat să depună în viitor eforturi sporite pentru îmbunătățirea calității și creșterea eficienței economice a construcțiilor.

★

Adunări și spectacole cultural-artistice consacrate Zilei constructorilor au mai avut loc la Iași, Craiova, Gura Văii și în alte orașe ale țării.

ÎNTREAGA DEZVOLTARE A SOCIETĂŢII NOASTRE AFIRMĂ ROLUL DE FORŢĂ CONDUCĂTOARE AL PARTIDULUI COMUNIST ROMÂN

(Urmare din pag 1)

Os'il oricăror tendinţe voluntariste, subiectiviste, P.C.R. îşi perfecţionează necontenit formele şi metodele de conducere, aduce corectări măsurilor insuficiente, luptă să înlăture lipsurile, să ia toate măsurile necesare pentru a asigura mersul impetuos înainte al ţării. În concepţia şi practica P.C.R. **analiza critică şi autocritică a muncii** este o condiţie esenţială pentru lichidarea lipsurilor şi greşelilor, pentru ridicarea întregii activităţi la nivelul cerinţelor dezvoltării societăţii socialiste, în acelaşi timp — o dovadă a forţei partidului şi regimului nostru socialist.

În activitatea sa, Partidul Comunist Român se preocupă neslăbit atît de dezvoltarea forţelor de producţie şi creşterea pe această bază, a nivelului de trai al maselor, cît şi **de perfecţionarea formei de organizare a relaţiilor sociale** în stare să asigure înfăptuirea celor mai înalte idealuri de dreptate şi libertate, de suveranitate a poporului, de dragoste şi respect faţă de om, instaurarea mai deplină a principiilor socialismului în toate compartimentele vieţii sociale. Partidul se consultă cu poporul, dezvăluie în faţa lui lipsurile şi greşelile. demască şi curmă faptele negative, antisocialiste

În etapa actuală, a desăvîrşirii construcţiei socialiste, necesitatea soluţionării problemelor ridicate de practica socială, de creşterea largă a producţiei materiale, potrivit nevoilor societăţii, amplificarea participării active şi conştiente a maselor la viaţa socială, la conducerea treburilor obşteşti, intensificarea activităţii cultural-ştiinţifice, a muncii ideologice, determină — ca un proces legic, obiectiv necesar al întregii dezvoltări a societăţii noastre — **afirmarea crescîndă a rolului de forţă conducătoare a Partidului Comunist Român.** Înalta responsabilitate de a conduce în mod conştient acest amplu proces social, de a asigura înaintarea neîntreruptă pe drumul făuririi societăţii comuniste revine partidului comunist. În aceste condiţii are loc întărirea rîndurilor partidului cu cei mai înaintaţi membri ai societăţii, capătă amploare şi se perfecţionează formele de conlucrare a partidului cu masele largi ale poporului. De altfel, nu există domeniu de activitate economică şi social-culturală în care membrii de partid să nu reprezinte o forţă însemnată, să nu exercite o influenţă determinantă. Măsurile adoptate de Conferinţa Naţională a partidului din decembrie anul trecut cu privire la îmbunătăţirea activităţii politice şi organizatorice a organelor centrale de partid şi de stat, a activităţii organelor locale de partid şi de stat, a activităţii organizaţiilor de masă şi obşteşti creează **cadrul politic şi organizatoric pentru afirmarea cu tot mai multă putere a rolului conducător al partidului,** dezvoltarea capacităţii sale de mobilizare a maselor.

Caracteristica fundamentală a partidului nostru este **strînsa coeziune a rîndurilor sale, unitatea de nezdruncinat în jurul Comitetului său Central.** Unitatea de monolit a rîndurilor partidului reprezintă condiţia esenţială a îndeplinirii rolului său de forţă conducătoare a societăţii. Coeziunea ideologică şi organizatorică asigură partidului tăria de neînvins, capacitatea de a uni şi organiza masele la lupta pentru înfăptuirea sarcinilor construcţiei socialiste.

Pornind de la faptul că lupta dintre vechi şi nou, în noile condiţii, se desfăşoară în mod conştient şi organizat, partidul nostru stabileşte de fiecare dată căile înlăturării a tot ceea ce a devenit anacronic şi urmăreşte soluţionarea la timp a contradicţiilor care apar în procesul dezvoltării sociale.

Partidul nostru îşi perfecţionează mereu stilul de muncă, formele şi metodele de activitate, promovează un spirit nou, ştiinţific în industrie şi agricultură, în planificarea şi conducerea economiei naţionale, în toate domeniile construcţiei socialiste, acţionează pentru înlăturarea practicilor învechite, a mentalităţii anchilozate care frînează mersul înainte, subliniază necesitatea de a ţine pasul cu tot ce-i înaintat, cu progresul înregistrat pe plan mondial. Măsurile stabilite după Congresul al IX-lea al P.C.R. ilustrează cu putere capacitatea crescîndă a partidului nostru de a explora temeinic şi cu luciditate viaţa, realităţile, de a desprinde concluzii ştiinţifice din această analiză, de a sesiza deficienţele, rămînerile în urmă şi de a găsi cele mai potrivite soluţii pentru accelerarea progresului.

Hotărîrile şi măsurile luate de Congresul al IX-lea şi de Conferinţa Naţională a partidului sînt menite să pună **în valoare cu eficienţă maximă potenţialul material şi uman al României,** să dea un nou avînt forţelor de producţie pe tot cuprinsul ţării, să lichideze unele disproporţii care s-au creat, asigurînd un raport mai judicios între industria grea şi industria bunurilor de consum şi agricultură, întărind rolul ştiinţei în întreaga viaţă socială. Măsurile cu privire la perfecţionarea conducerii şi planificării economiei, a metodelor de organizare şi conducere a vieţii sociale, îmbunătăţirea organizării administrativ-teritoriale a ţării atestă **realismul, cutezanţa şi dinamismul** cu care partidul abordează problemele fundamentale ale construcţiei socialiste în noua etapă de dezvoltare, **fermitatea** cu care dezvăluie şi acţionează pentru înlăturarea piedicilor de orice natură care mai stau în calea progresului societăţii româneşti. Toate acestea au un deosebit **efect stimulator asupra gîndirii creatoare, asupra tuturor energiilor viguroase ale naţiunii.**

Partidul acordă o atenţie deosebită dezvoltării continue a democraţiei noastre socialiste, care-şi găseşte expresia în larga consultare a maselor în principalele probleme ale politicii interne şi internaţionale, în stimularea dezbaterilor, a schimbului de opinii, în creşterea participării maselor la conducerea treburilor obşteşti, paralel cu sporirea rolului Marii Adunări Naţionale, îmbunătăţirea activităţii Consiliului de Stat, a Consiliului de Miniştri, a organizaţiilor de stat şi obşteşti. Politica naţională a partidului, a cărei justeţe este verificată de viaţă, se bucură de adeziunea deplină a întregului nostru popor. Naţionalităţile conlocuitoare, maghiari, germani, sîrbi şi alţii, se bucură de depline drepturi şi libertăţi ca cetăţeni egali ai României socialiste, muncind cu abnegaţie şi ataşament pentru realizarea politicii partidului de desăvîrşire a construcţiei socialiste în patria noastră.

Măsurile adoptate de ultimele plenare ale Comitetului Central şi legiferate de Marea Adunare Naţională au produs o adîncă satisfacţie în rîndul opiniei publice din patria noastră. Acţiunea consecventă a partidului de întărire a legalităţii socialiste, reabilitarea unor militanţi ai partidului, care au căzut victimă unor abuzuri comise în trecut, stabilirea unor măsuri care să facă imposibile asemenea ilegalităţi, adoptarea noului Cod Penal, precizarea prerogativelor Ministerului Afacerilor Interne şi Consiliului Securităţii Statului, mai buna reglementare a rezolvării scrisorilor şi sesizărilor cetăţenilor, lichidarea unor anomalii existente în domeniul repartiţiei prin îmbunătăţirea sistemului de retribuţie şi lupta împotriva metodelor de îmbogăţire ilicită — formează un complex de măsuri adoptate recent, pe linia trasată de Congresul al IX-lea şi de Conferinţa Naţională, care s-au bucurat de deplina aprobare a poporului nostru.

În stimularea dezvoltării învăţămîntului, ştiinţei, culturii, în jalonarea politicii faţă de intelectualitate este de remarcat că **Partidul Comunist Român porneşte de la particularităţile specifice ţării noastre,** luptînd împotriva ignorării acestui deziderat fundamental. O mare atenţie acordă Partidul Comunist Român valorificării tradiţiilor progresiste ale ştiinţei şi culturii româneşti, tezaurului de valori spirituale făurite şi lăsate moştenire de înaintaşi, chemîndu-i pe oamenii de ştiinţă şi cultură să ducă mai departe aceste cuceriri în noile condiţii ale orînduirii socialiste, să slujească poporului, idealurilor sale de progres şi bună pace. Întîlnirile conducerii de partid cu oamenii de ştiinţă, artă şi cultură, au dovedit profundul ataşament al acestora faţă de politica partidului nostru, dorinţa fermă de a aduce o contribuţie tot mai mare la înflorirea patriei socialiste. **Partidul nostru condamnă izolarea şi închistarea faţă de evoluţia ştiinţei şi culturii internaţionale,** recomandă receptivitate faţă de tot ce-i avansat în lume, mobilizează la cunoaşterea şi însuşirea rezultatelor ştiinţifice şi a creaţiei artistice contemporane înaintate, la desfăşurarea schimbului activ de valori culturale cu alte popoare.

P.C.R. ia în considerare cerinţele legilor obiective, dar şi condiţiile istorice concrete în care-şi depune activitatea. El studiază şi sintetizează şi experienţa altor partide frăţeşti, raportînd-o la realităţile româneşti, comparînd-o cu exigenţele actuale mereu mai ridicate.

O deosebită grijă acordă partidul nostru întăririi continue a unităţii, a rîndurilor sale, creşterii necontenite a capacităţii sale de luptă, conştient fiind că **de unitatea existentă în sînul fiecărui partid comunist este condiţionată unitatea mişcării comuniste şi muncitoreşti mondiale** Partidul Comunist Român îşi manifestă solidaritatea internaţionalistă cu clasa muncitoare internaţională, cu forţele progresiste de pretutindeni. Considerînd grija pentru întărirea permanentă a unităţii mişcării comuniste şi muncitoreşti drept suprema îndatorire internaţionalistă a fiecărui partid marxist-leninist, **partidul nostru nu-şi precupeţeşte eforturile pentru dezvoltarea continuă a relaţiilor cu toate partidele comuniste şi muncitoreşti,** pentru o abordare constructivă a tuturor problemelor mişcării comuniste şi muncitoreşti internaţionale, în vederea consolidării unităţii acesteia, întăririi coeziunii forţelor care luptă împotriva imperialismului, pentru pace şi progres social. Potrivit concepţiei P.C.R., **fiecare partid trebuie să-şi elaboreze de sine stătător linia politică,** să conducă netulburat de influenţe din afară destinele poporului său, de care este legat trup şi suflet, ale cărui interese vitale le reprezintă şi le exprimă în programul său. În politica externă, **partidul nostru promovează neabătut prietenia şi colaborarea strînsă cu ţările socialiste frăţeşti, pronunţîndu-se în acelaşi timp pentru participarea activă la diviziunea internaţională a muncii, pentru dezvoltarea relaţiilor cu toate statele, indiferent de orînduirea lor socială.** Partidul Comunist Român şi statul nostru socialist susţin **respectarea cu stricteţe în raporturile interstatale a principiilor independenţei şi suveranităţii naţionale, integrităţii teritoriale, neamestecului în afacerile interne, egalităţii în drepturi, avantajului reciproc.** La recentul miting care a avut loc la Galaţi, tovarăşul Nicolae Ceauşescu a arătat că **„Noi considerăm că este de datoria şi răspunderea fiecărui popor, a fiecărui partid să-şi organizeze viaţa internă corespunzător condiţiunilor concrete şi aspiraţiilor lor; nimeni nu poate ridica pretenţia că este deţinătorul adevărului universal sau al unei anumite metode universale în construcţia socialistă şi că cine nu le urmează se abate de la socialism. Numai respectarea dreptului fiecărui partid, al fiecărui popor de a edifica socialismul corespunzător condiţiilor concrete în care îşi desfăşoară activitatea ajută cauza socialismului, întăririi unităţii ţărilor socialiste".** Partidul nostru, a cărui poziţie în legătură cu evenimentele din Cehoslovacia a fost reafirmată cu claritate în aceste zile, manifestă deplină încredere în Partidul Comunist Cehoslovac, în conducerea sa, în capacitatea lor de a asigura conducerea operei de construcţie socialistă şi consideră că soluţionarea propriilor probleme este un drept şi o obligaţie imprescriptibilă a fiecărui partid şi orice amestec, orice ingerinţă sînt inadmisibile.

Anii de după Congresul al IX-lea atestă faptul că — prin toată activitatea sa subordonată emancipării sociale şi naţionale a oamenilor muncii şi propăşirii necontenite a ţării noastre pe calea progresului social, prin poziţia sa fermă, principială şi activă în relaţiile externe — Partidul Comunist Român îşi **îndeplineşte cu cinste mandatul încredinţat de poporul său, de naţiunea română.** Cînd se amplifică dimensiunile şi creşte gradul de complexitate şi diversificare în construcţia socialistă, cînd energiile şi iniţiativele maselor largi populare sînt solicitate tot mai mult la elaborarea şi înfăptuirea deciziilor economice şi sociale, cînd ritmurile progresului social se accelerează, **imperative obiective postulează misiunea partidului comunist de diriguitor, de factor politic fundamental,** determinîndu-i creşterea rolului conducător în societatea noastră.

NICOLAE IONEL

Această casă de pe Valea Sebeşului (Oaşa) păstrează în ea amintirea stăpînului de odinioară. Mihail Sadoveanu, căci despre el este vorba, venea deseori să-şi petreacă verile pe aceste meleaguri, care i-au inspirat scrierile „Valea Frumoasei" şi „Poveştile de la Bradu strîmb".

Foto : SORIN DAN

Genul istoric şi cerinţele lui actuale în filmul artistic românesc

Geo Saizescu

Discutarea pe toate laturile a producţiei noastre de filme impune considerarea posibilităţilor şi coordonatelor specifice fiecărui gen căruia ne consacrăm forţele de creaţie. Ca spectator de filme istorice — întrucît nu am realizat pînă acum decît filme de actualitate — socotesc că şi aceste filme trebuie realizate cu pasiune, cu credinţă, cu obsesia nobilă a actului creator. Problema responsabilităţii creatorului de filme istorice are, aşadar, trăsături comune cu cele ale creatorilor de filme contemporane dar şi unele care-l privesc în chip anume. Ele izvorăsc din cerinţele deosebite pe care spectatorul nostru le are faţă de evocarea istoriei pe ecran.

La noi s-au realizat o serie de filme inspirate din trecutul de luptă al poporului, cum sînt „Tudor", „Lupeni 29", „Dacii", „Neamul Şoimăreştilor" şi altele; în prezent se lucrează la „Columna" şi „Mihai Viteazu". Proiecte interesante vor continua realizarea unei mari epopei naţionale cinematografice. Ceea ce s-a făcut pînă acum constituie, într-o anume privinţă, verificarea faptului că avem forţe artistice fecunde. Pe de altă parte, industria cinematografică românească şi-a verificat calitatea şi capacitatea artistică şi tehnico-organizatorică de a realiza mari filme istorice. De la această bază putem porni către ameliorarea continuă a rezultatelor strădaniilor noastre. Căci, dacă este adevărat că publicul îndrăgeşte genul, atunci cînd este vorba anume de istoria poporului nostru exigenţele educative capătă o însemnătate fundamentală. Filmul nostru istoric trebuie să aibă o valoare de cunoaştere, nu de distracţie. Nu „superproducţii" fastidioase, nu imitaţii întîmplătoare, nu ilustrări fotofilmice ale unor tablouri istorice pot împlini atari exigenţe. Scopul filmului istoric este dezvăluirea caracterului naţional, sintetizarea experienţei poporului. Să ne concentrăm deci atenţia asupra experienţei istorice a poporului şi asupra figurilor de eroi naţionali. Aceasta înseamnă, în primul rînd, o selecţie riguroasă a celor mai semnificative momente din zbuciumata noastră istorie. Reconstituirea lor pe ecran pretinde apoi să înţelegem că nu anecdotele istorice sau trăsăturile particulare întîmplătoare ale unui personaj istoric alcătuiesc conţinutul şi destinul vieţii poporului. Evitînd artificialitatea unor „reconstrucţii" ale evenimentelor de epocă prin crearea unui maximum de prezenţă fizică imediată a realităţii evocate, cineastul are nu mai puţin datoria să nu cedeze gustului pentru detalii secundare.

Veridicitatea şi puterea de convingere a filmului istoric rezidă nu doar şi nu în primul rînd în amploarea unor bătălii redate cu minuţiozitate tehnică şi de recuzită, ci în tipurile sale reprezentative. Marile cinematografii s-au impus, pe toate meridianele, prin eroii populari pe care i-au dat lumii. Să ne străduim în acest sens, să alegem asemenea eroi din paginile istoriei, ajutîndu-i cu puterea artei ecranului să circule în popor ca nişte fiinţe vii, apropiate.

Crearea tipului popular-eroic pe ecran este o datorie a cineaştilor, care se consacră genului istoric. Mihu Copilu, Toma Alimoş, Gruia lui Novac, plăieşii lui Ştefan cel Mare ca şi Ecaterina Teodoroiu, sau eroii luptei clasei muncitoare, din figurile mai apropiate în timp, sînt numai cîteva exemple concludente de tipuri reprezentative pentru un popor, demne de cinematograf. Astfel, sfera de cuprindere a genului va spori în chip fructuos prin cumularea acelor momente şi figuri mai importante păstrate în cronici, cîntece sau legende. Totodată, genul se va îmbogăţi dacă pe lîngă evocarea istoriei propriu zise, filmul se va dedica şi istoriei culturii româneşti începînd cu marile ei figuri cum sînt Bălcescu, Eminescu, Brâncuşi, Enescu...

Astfel, prin eroii pe care-l va lansa, filmul nostru istoric va putea să contribuie şi la naşterea atît de mult doritului şi discutatului specific naţional în cinematografia românească, nu preluînd mecanic sau copiind modalităţi de expresie şi tipologie consacrate aiurea, „conflicte de idei" care nu ne aparţin, ci căutînd şi reuşind să fim noi înşine în conţinutul şi forma de comunicare.

Realizarea unor filme istorice de calitate înseamnă, în fine, nu numai satisfacerea interesului pentru istorie. Sarcina principală care stă în faţa noastră fiind aceea a creării unor filme contemporane, trebuie să ţinem seama că experienţa filmelor istorice joacă un rol uriaş, deoarece în filmul contemporan dorim să reflectăm nu episoade izolate ale zilei de astăzi şi nici figuri izolate ale actualităţii. Ceea ce este contemporan astăzi va aparţine mîine istoriei şi, de aceea trebuie să creăm imagini şi figuri ale contemporanilor ridicate la o vastă generalizare istorică, iar în faptele actualităţii noastre să remarcăm sensul lor istoric generalizat. Aceasta explică de ce filmul istoric ne interesează în cel mai înalt grad pe noi toţi, de ce eforturile în acest sector de creaţie cinematografică se cer multiplicate şi susţinute de noi toţi.

Sărbătoare la Starchiojd

De la Văleni apucăm spre nord, pe drumul Drajnelor, prin Ogretin şi Nucşoara, ca să ajungem într-un colţ de paradis. Din coama dealului, plină, cît vezi cu ochii, de meri pitici, Ionatan şi Winther banan, zărim Starchiojdul, cu peisajele sale, căzute parcă din picturi celebre, ori pînzele celebre au fost pictate aici.

Starchiojdul — comuna dintre dealuri, Starchiojdul, comuna cu 550 de ani în spinare. Cel dintîi sat prahovean şi printre primele din ţară care apare într-un izvod. La Academie e un regest, primul act scris care atestă prezenţa documentară a Starchiojdului pe aceste meleaguri. La 10 iulie 1418, Mihail al II-lea, fiul lui Mircea cel Bătrîn, semnează un hrisov şi întăreşte astfel moşnenilor stăpînire asupra satului : *„Să-l stăpînească, aşa precum îl stăpînesc din vechi timpuri..."*

Începutul acestei aşezări este poate mai vechi, dar păstorii, primii locuitori, au ridicat o biserică de lemn, care-i de-o vîrstă cu Starchiojdul, o adevărată podoabă, atracţia „cursurilor de vară pentru adulţi" ale lui Iorga. Auditorii săi veneau aici să vadă ce n-a putut să strice vremea, căci anii n-au distrus lemnul, au păstrat ce-a făurit poporul, această biserică din lemn de stejar, cu o minunată pictură : *„nici un sat muntean nu se poate mîndri cu o podoabă de pictură aşa de îngrijită, văduind la pictorul rural, necunoscut, unul din cele mai mari talente ale timpului şi unul care nu face parte din ceea ce se numeşte o şcoală"* (N. Iorga).

Satele Starchiojdului — o imensă livadă de pruni şi meri. Livezi îngrijite după cele mai noi cuceriri ale tehnicii, adică primăvara să fie încărcate de flori, iar toamna de fructe, rai de belşug. 2 000 de hectare de pomi fructiferi, prunul fiind în frunte.

Starchiojdul este o imensă grădină. La Starchiojd seceta a fost învinsă ! Starchiojdenii n-au fost în viaţa lor grădinari. Au învăţat vegetaţia culturilor, udatul, prăşitul, îngrăşatul cînd se aplică şi cum. Nimeni nu credea că la Starchiojd va creşte zarzavat. În'62, apa, prin căderea naturală, a prins să ude 20 de hectare de grădină. La grădinărit n-au avut cine ştie ce experienţă. Asta a însemnat iniţiativă, spirit gospodăresc, prevedere, căci, cum se exprimă primarul comunei, Nicolae Chiriţă, *„ploaia nu cade numai din cer"*... Părerea unui cooperator : *„Grozavă treabă cu legumicultura asta !"*. Toamna, cînd zarzavatul s-a trecut, de la Starchiojd se cară trufandale... Să priveşti cititorule în ochii păstorului starchiojdean şi vei vedea oglindită pajiştea Siriului, pajiştea Starchiojdului. Pajiştea fragedă, plină de rouă dimineaţa cînd mioarele ies cu soarele la păşune. Căci starchiojdenii au fost păstori de cînd lumea şi au acum în grija lor 12 000 de animale.

550 de ani de existenţă a unei vechi comune prahovene în plină înnoire

Epitetul de „nou" se aplică şi la Starchiojd. Viaţa nouă a comunei, iată o temă de cuprins într-o viitoare monografie a satului. Seara, se aprind la Starchiojd „stelele terestre". Minunea aceasta electrică au făcut-o oamenii. De la un dinam al unei mori au ajuns la 5 km. de reţea electrică. Bizîitul acela de bondar este al motorului de la centrala electrică...

În comuna în care nu erau decît cîţiva învăţători, activează acum 43 de cadre didactice. Starchiojdenii vorbesc despre copiii lor, 800 : *„Pe-al meu l-am dat la facultate..."*, *„Al meu..."*

Opt şcoli încăpătoare, cu săli largi. În dosul acestor uşi au învăţat domnia lui Mircea cel Bătrîn şi bătăliile lui Preda Buzescu din apropierea comunei, ori dioramele ştiinţelor naturale, cei 7 400 de locuitori ai comunei, comună de oameni afabili, munteni voinici, cu faţa viguroasă şi robustă.

— Mai avem nevoie de o şcoală !

Mîinile s-au ridicat aprobatoare. Aceleaşi mîini au zidit opt săli de clasă la Starchiojd şi alte două în satul Brădet.

În viaţa spirituală a comunei, bibliotecile, cele două cinematografe, contribuie la culturalizarea oamenilor. La căminul cultural, adevărate după-amieze de folclor. Să-l vedeţi pe buciumaşii, cimpoierii sau dansatorii din Bătrîni ! Echipa dansatorilor, de la copil la bunic, se prezintă într-un iureş de marame şi cămăşi cu flori şi fluturi.

Starchiojdul e comuna cu case noi : 450. 14 magazine, dispensar, doctor, casă de naştere. Toate acestea caracterizează aşezarea rurală seculară care este Starchiojdul.

— Sărbătoare la Starchiojd ! Starchiojdenii vor scoate în stradă tot ce-a făurit mai frumos arta populară : covoarele şi carpetele româneşti, în culorile lor vii şi atrăgătoare, care se vor lua la întrecere cu peisajul din jur, copiat fidel pe lîna oilor satului.

Starchiojdul îşi aniversează fondarea ! Eveniment de mare cultură, în programul manifestărilor jubiliare : Sesiune de comunicări ştiinţifice referitoare la această comună. Vernisaj la Starchiojd ! În casa lui Stan Cheşca, de două secole, stil muntenesc, tipic românesc, casă de lemn, cu cuie de lemn, pridvor şi învelită cu şindrilă, se deschide o expoziţie etnografică locală. Însfîrşit, serbarea din dealul Lăcurele, unde oaspeţii vor fi primiţi de tineri călări şi de cînt de bucium. Vin artişti de pe toată valea Prahovei. O să auzim aici cîntată celebra „Baladă a lui Gheorghelaş", cîntec haiducesc din partea locului, melodie ruginită de vreme.

PETRE MIHAI BĂCANU

MEMENTO

TEATRE

Regele Cerb : Teatrul „Ion Creangă" la Teatrul de vară „Herăstrău" ora 20 ; **Varietăţi folclorice :** Ansamblul „Perniţa" la sala Savoy, ora 19 ; **Boema Palace :** Teatrul „C. Tănase" la grădina Boema 20 ; **Comici vestiţi ai revistei : N. Stroe :** Teatrul „C. Tănase" la Teatrul de vară „23 August", ora 20 ; **Spectacol de circ :** Circul naţional cehoslovac Praga pe terenul din Calea Griviţei vis-a-vis de Podul Grand, ora 16 şi ora 20.

CINEMATOGRAFE

SELECŢIA NOASTRĂ

● ● ● — filme foarte bune
● ● — filme bune
● — filme mediocre
Fără nici o notaţie — film slab

● ● **Aventurierii : Patria** (11 86 25), orele 10 — 12,45 — 16 — 18,45 — 21,15 ; **Bucureşti** (16 61 54), orele 14 — 16,30 — 19 — 21,15 ; **Doina-grădină** (16 35 38), ora 20,30 ; **Expoziţia** (18 10 88), ora 20,30 ;

● **Piramida zeului Soare : Republica** (11 03 72), orele 9 — 11,30 — 14 — 16,15 — 18,45 — 21,15 ; **Stadionul Dinamo** (11 03 72) ora 20,30 ;

● **Duelul lung : Festival** (15 63 84), orele 8,30 — 11 — 13,30 — 16 — 18,30 — 21 ; **Feroviar** (16 22 73), orele 9 — 16,30 în continuare ; 19 — 21,30 ; **Excelsior** (18 10 88), orele 8 — 10,30 — 13 — 15,30 — 18 — 20 30 ; **Modern** (23 71 01), orele 9 — 11,30 — 14 — 16,30 — 19 — 21.30 ; **Stadionul Dinamo** (11 03 72), ora 20,30 ; **Arenele Libertăţii** (23 71 01), orele 20,30 ; **Festival-grădină**, ora 20,30 ;

● **Taify şi Vînătorul : Capitol** (16 29 17), orele 9 — 11,15 — 13,30 — 16 — 18,30 — 21 ; **Circul de stat** orele 10 — 13 — 15.30 — 18 — 20,30 ; **Capitol-grădină**, ora 20,30 ; **Cinemateca** (13 92 72) orele 10 — 12 — 14 — 16.30 — 18.45 — 21 ;

● **Minunile doamnei Venus : Sala Palatului**, orele 19,30 ;

● ● ● **Domnişoarele din Rochefort : Victoria** (16 28 79), orele 8,45 — 11.45 — 14.45 — 17.45 — 20.45 ;

● ● ● **O lume nebună, nebună, nebună : Lumina** (16 23 35), orele 9,30 — 13 45 în continuare, 19.15 ;

● ● **Prietenele : Central** (14 12 24), orele 9 — 11,15 — 13,30 — 16 — 18,30 — 21 ;

● **Jenia, Jenicika şi Katiuşa : Union** (13 49 04), orele 15,30 — 18 — 20,30 ;

● ● ● **Un bărbat şi o femeie : Doina** (16 35 38), orele 11,30 — 13,45 — 16 — 18,30 — 20,45 şi 9 — 10 **Program pentru copii :**

● **Prin Kurdistanul sălbatic : Grivita** (17 08 58), orele 9 — 11,15 — 13,30 — 15,45 — 18 — 20,30 ; **Aurora** (35 04 66), orele 8,30 — 10,45 — 13 — 15,30 — 18 — 20,15 ; **Aurora-grădină**, ora 20,30 ;

● **Oscar : Înfrăţirea** (17 31 64) orele 15.30 — 18 — 20,30 ;

● **Freddy, loveşte tu întîi ! : Buzeşti** (15 62 79), orele 15,30 — 18 ; **Unirea** (17 10 21), orele 15.30 — 18 ; **Unirea-grădină**, ora 20,30 ; **Buzeşti-grădină**, ora 20,30 ;

● ● **Ce noapte băieţi : Dacia** (16 26 10) orele 8 — 16,30 în continuare, 18,45 — 21 ;

● **Viconteele plăteşte poliţa : Bucegi** (17 05 47), orele 9 — 11,15 — 13,30 — 16 — 18,30 — 21 ; **Tomis** (21 49 46), orele 9 — 15,45 în continuare, 18 15 ; **Bucegi-grădină**, ora 20,30 ; **Tomis-grădină**, ora 20,30 ;

● **Un dolar găurit : Lira** (31 71 71), orele 15,30 — 18 ; **Moşilor** (12 52 93), orele 15 — 17,30 — 20 ; **Moşilor-grădină**, ora 20,30 ; **Lira-grădină**, ora 20,30 ;

● **Inimă nebună... nebună de legat : Drumul Sării** (31 28 13), orele 15 — 17,30 — 20 ; **Viitorul** (11 48 03), orele 15,30 — 18 — 20,30 ; **Vitan** (21 39 62), orele 16 — 18,15 — 20,30 ; **Vitan-grădină**, ora 20,30 ;

● **Nebunul din laboratorul nr. 6 : Giuleşti** (17 55 46), orele 15,30 — 18 — 20,30 ; **Arta** (21 31 86), orele 9 — 15 în continuare, 19,15 ; **Arta-grădină**, ora 20,30 ;

● **Alegere de asasini : Melodia** (12 06 88), orele 9 — 11.15 — 13,30 — 16 — 18.30 — 20,45 ; **Gloria** (22 44 01), orele 9 — 11,15 — 13,30 — 16 — 18.15 — 20,30 ; **Flamura** (23 07 40), orele 9 — 13,30 în continuare, 16 — 18.15 — 20,30 ;

● **Împuşcătura : Cotroceni** (13 62 56), orele 15,30 — 18 — 20,30 ;

● ● **Studiu despre temei : Floreasca** (33 29 71), orele 9 — 11,15 — 13,30 — 16 — 18,15 — 20,30 ; **Mioriţa** (14 27 14), orele 9 — 11,15 — 13,30 — 16 — 18.15 — 20.30 ;

● ● ● **Hiroşima, dragostea mea : Volga** (11 91 26), orele 9 — 15,30 în continuare, 18.15 — 20,30 ;

● ● **Pasărea timpurie : Popular** (35 15 17), orele 15,30 — 18 — 20,30 ;

● **Blestemul rubinului negru : Munca** (21 50 97), orele 16 — 18 — 20 ;

● ● **El Dorado : Cosmos** (35 19 15) orele 15,30 — 18 — 20,30 ;

● ● **Zoltan Karpathy : Flacăra** (21 35 40), orele 15,30 — 18 — 20,30 ;

● ● **Bomba de la ora 10 şi 10' : Rahova** (23 91 00), orele 15,30 — 18 ; **Rahova-grădină**, ora 20,30 ;

Mumia intervine : Progresul (23 94 10), orele 15,30 — 18 — 20,30 ;

● ● **Filme documentare : Timpuri Noi** (15 61 10), orele 9 — 21 în continuare ;

● ● **Hocus-pocus : Ferentari** (23 17 50), orele 15,30 — 18 — 20,30 ;

● **Sînt şi eu numai o femeie : Pacea** (31 32 52), orele 15,45 — 18 — 20,15 ;

● **Ea va rîde : Cringaşi** (17 38 81) orele 15,30 — 18 — 20,30 ;

● ● ● **Cei şapte samurai : Progresul-Parc** (23 94 10), orele 20.30 ;

● **Loana : Parcul Herăstrău** (16 22 73), orele 20.30.

TELEVIZIUNE

PROGRAMUL I

8,30 : Ora exactă. Cum va fi vremea ? 8,32 : Pentru şcolari — La şase paşi de infinit ; 9,40 : TV pentru elevi ; 10 : ora satului ; 11,30 : TV pentru specialiştii din agricultură ; 12,15 : De strajă patriei ; 12,45 : Telejurnalul ; 13 : Închiderea emisiunii de dimineaţă ; 16,30 : Zig-zag... la Poiana Braşov ;19,15 : Scurt program dedicat constructorilor ; 19,30 : Fotbal : Progresul Bucureşti — Portuguesa Rio de Janeiro ; 21,15 : Rapsodia Română ; 21,45 : Film artistic : „Testamentul incaşului" ; 23,30 : Telejurnalul.

PROGRAMUL II

20 : Reporterii noştri în ţară şi peste hotare ; 20,20 : Desene animate; 20,30 : Arii celebre ; 21 : Telejurnalul ; 21,20 : Teatru în studio : „Jocul dragostei şi al întîmplării" de Marivaux ; 22,30 : Parada vedetelor ;

LUNI 22 IULIE

17,30 : Pentru noi, femeile ; 18 : Actualitatea industrială ; 18,30 : Cura de limba franceză (reluarea lecţiei a 2-a) ; 19 : Şoimii — emisiune pentru tineret ; 19,30 : Telejurnalul ; 19,50 : Buletinul meteorologic. Publicitate ; 20 : Trepte spre viitor ; 20,20 : Teleuniversitatea ; 21 : Film artistic : Robii ; 22,40 : Vacanţă pe portativ ; 23 : Film documentar : Imagini poloneze ; 23,15 : Telejurnalul.

CUM VA FI VREMEA

Pentru zilele de 22, 23 şi 24 iulie se anunţă următorul timp probabil : Vremea se ameliorează şi se încălzeşte treptat. Cerul va fi variabil, vor cădea averse izolate mai ales în nordul ţării şi regiunea de munte. Temperaturile minime vor fi cuprinse între 10—20 grade, iar maximele între 20—30 grade, local mai ridicate.

La munte : Vremea se ameliorează treptat. Cerul va fi variabil. Vor cădea averse izolate de ploaie. Temperatura în creştere uşoară.

La mare : Vremea în încălzire treptată. Cerul va fi variabil, vor cădea ploi izolate, temperatura în creştere.

• BREVIAR • BREVIAR •

● **Pentru săptămîna viitoare,** patru premiere cinematografice : filmul polonez „Între noi", roman al unui repatriat (cinematograful Capitol), „Minunile domnei Venus", fantezie comică, cinemascop în culori (cinematograful Luceafărul), „Judecata", film în care va apare cunoscutul actor Nikolai Kriucikov (cinematograful Festival) şi „Mesteacănul" adaptare pentru ecran a unei nuvele din literatura iugoslavă.

● **În cadrul** schimburilor culturale dintre România şi Elveţia, la sala Dalles va avea loc, pe data de 26 iulie, sub egida Muzeului de etnografie de la Neuchatel, vernisajul unei expoziţii de artă neagră.

● **La Războieni,** pe locurile unde cu aproape 500 de ani în urmă oştile moldovene, conduse de Ştefan cel Mare, au înfruntat hoardele cotropitorilor turci, au loc astăzi tradiţionalele serbări folclorice la care îşi dau concursul aproape 600 artişti amatori din satele ţinutului Neamţ.

● **Noi volume de versuri** vor apare, zilele acestea, în librării : „Pasărea- vine la noapte" de Platon Pardău, „Ecce tempus" — Ion Brad, „Vine iarba" — Gh. Ion. În cursul săptămînii viitoare vor fi difuzate, de asemenea, volumele de versuri semnate de M. Ivănescu şi Grigore Hagiu.

● **Păpuşarii orădeni** au prezentat simbătă seara premiera „Baronul Münchhausen", dramatizare de Alecu Popovici şi V. Gafiţa după Gottfried August Bürger.

UNA PE ZI

de MATTY

— Eu ţie, tu mie, ou ţie... tot n-ai înţeles ? Închipuieşte-ţi că mîine vine unul c-o treabă, la noi în birou...

MICA PUBLICITATE

CERERI ŞI OFERTE DE SERVICIU

UZINA mecanică de utilaj chimic Bucureşti, şoseaua Viilor nr. 33, sectorul 5, organizează concurs pentru ocuparea posturilor de maiştri: cazangii — sudori, prelucrări mecanice prin aşchiere. Concursul va avea loc între 15—20 iulie 1968, conform dispoziţiilor legale în vigoare. (9916)

FABRICA de produse chimice „Reactivul", sectorul 6, str. Pucheni nr. 42, tramvai 2, 15 (lingă piaţa Rahova), angajează: şef serviciu plan, şef serviciu mecano-energetic, operatori chimişti, fochişti, tehnician I mecanic. Informaţii suplimentare se primesc la biroul personal, tel. 23 84 20, zilnic între orele 7—13. (9853)

INTREPRINDEREA pentru raţionalizarea şi modernizarea instalaţiilor energetice (IRME), str. Doamnei 14—16, sectorul 4, angajează matematicieni pentru lucrări în domeniul programării pe calculatoare electronice, statistică matematică, probabilităţi şi cercetări operaţionale. De asemenea angajează şi lăcătuşi — ajustori, tinichigii industriali, electronişti şi electricieni montatori relee, categoria de salarizare 5—8, cu buletin de identitate de Bucureşti. Doritorii se vor adresa la sediul întreprinderii sau la tel. 14 91 73, între orele 9—15. (9965)

I. S. Reclama comercială, calea Victoriei 68—70, sectorul 1 angajează: şef serviciu plan organizarea muncii (prin concurs), tehnoredactor II (calculator), magazioner principal, (materii prime şi materiale) dactilograf principal, achizitor principal, lăcătuş categ. 5—7, mecanic precizie categ. 7—8, frezori categ. 4—8, sudori categ. 6—8, şi muncitori necalificaţi (bărbaţi) cu domiciliul stabil în Bucureşti. Candidaţii se pot adresa zilnic între orele 13—16 la sediul întreprinderii — biroul personal. (9966)

CAUT femeie externă pentru menaj. Tel. 12 63 66, bulevardul Ana Ipătescu. (33458)

CAUT femeie serioasă, îngrijire copil 2 ani, internă sau externă. Tel. 35 57 49. (33447)

ŞANTIERUL de drumuri Bucureşti, str. Clucerului nr. 11, angajează pentru loturile: Lacul Sărat, Slobozia, Curcani, Cuza Vodă şi Alexandria, tehnicieni mecanici. Informaţii la tel. 17 37 25 — Şantierul de drumuri Bucureşti, str. Clucerului nr. 11, sectorul 1. (9914)

CAUT femeie pentru îngrijirea unei bătrîne la ţară, lîngă Mizil, vara. Adresaţi tel. 62 23 08, Bucureşti. (33275)

CAUT imediat femeie cu recomandaţii pentru menaj patru persoane. Tel. 14 93 62. (33229)

I.I.S. „Automatica" cu sediul în Bucureşti, calea Floreasca nr. 159, sectorul 1 angajează muncitori calificaţi în meseriile: electricieni, strungari, vopsitori şi şef depozit din Bucureşti. Se angajează şi din provincie cu angajarea temporară. Intreprinderea asigură cazarea şi masa. Doritorii se vor adresa: biroul personal la tel. 33 52 02. (9870)

DIRECŢIA teritorială de gospodărire a apelor Bucureşti, Splaiul Independenţei 294 tel. 17 61 80 int. 175 angajează urgent: inginer sau inginer principal pentru serviciul protecţia calităţii apelor, avînd specialitatea: chimie industrială, hidrochimică sau instalaţii cu o vechime de minimum 1 an; inginer specialitatea construcţii hidrotehnice pentru postul de şef serviciu întreţinere — exploatare, avînd vechimea necesară pentru funcţia respectivă. Solicitanţii vor trebui să aibe domiciliul stabil în municipiul Bucureşti. Sondori şi meşteri sondori pentru lucrări în provincie, plata în regie — salar tarifar plus speze (spor şantier sau diurnă şi cazare). (9949)

S.U.C.T. Bucureşti, str. 7 Noiembrie nr. 201, Colentina angajează şef serviciu organizarea muncii, cu îndeplinirea condiţiilor de studii şi stagiu, limite salarizare 2050—2400 lei. (9948)

ÎNTREPRINDEREA de foraje şi alimentări cu apă din Bucureşti, angajează: ingineri constructori, normatori construcţii pentru şantiere, normatori foraje pentru şantiere, tehnicieni constructori, tehnicieni mecanici, manipulanţi cu domiciliul în capitală sau judeţul Ilfov. Cei interesaţi se vor adresa la sediul întreprinderii str. Bibliotecii nr. 4, sectorul 4, etaj 8, serviciul personal. (9939)

CAUT femeie serioasă externă menaj 2 persoane. Tel. 15 09 10, ora 19. (33964)

ANGAJEZ urgent femeie serioasă, cu experienţă la copil sugar, externă, dimineaţa. Scrieţi căsuţa agenţiei nr. 33940.

POLICLINICA de copii „Caraiman" angajează surori pediatrie, cu domiciliul în Bucureşti. Pentru informaţii el. 18 30 77. (9889)

CAUT gospodină pensionară cunoscînd germana pentru îngrijire gospodărie. Adresaţi corespondenţă: Constantin Chioralla, comuna Snagov sat — judeţul Ilfov. (32946)

ÎNTREPRINDEREA „Dîmboviţa" din Bucureşti, Splaiul Unirii 96, sectorul V, angajează de urgenţă: un diriginte de şantier pentru lucrările de construcţii şi instalaţii. (9844)

BAZA de aprovizionare-desfacere nr. 1 MIM — Bucureşti, Splaiul Independenţei nr. 323, sectorul 7, tel. 14 13 36 int. 4 pavilion 2, angajează următorul personal: calorifer ist şi fochişti autorizaţi, electrician întreţinere, instalatori apă, tîmplar, liniori autorizaţi căi ferate şi conducători auto pentru şcoala de automacaragii, mecanici auto. (9893)

INTREPRINDEREA O.C.L. Confecţia, tel. 15 60 70 angajează: tehnician constructor, planificatori, contabili II, revizor gestiune, electrician autorizat, paznici. (9892)

UZINA de maşini electrice Bucureşti angajează urgent: 1 maistru sculer SDV prin concurs cu respectarea condiţiilor legale, strungari metale, găuritori filetatori, lăcătuşi mecanici montatori, vopsitori industriali, tratamentişti, modelieri în lemn. Doritorii se vor adresa la serviciul personal. Tel. 31 52 20, interior 176. (9891)

ANGAJĂM urgent pentru refacerea evidenţei contabile cantină pentru perioada anilor 1962—1967, un şef de birou contabilitate şi un economist sau contabil I pe timp de 4 luni. Salarizarea corespunzătoare condiţiilor de studii şi stagiu. Adresa IAS Tărtăşeşti, tel. 11 Tărtăşeşti — judeţul Ilfov. (9890)

I.I.S. Tehnica textila cu sediul în Bucureşti, str. Finlanda nr. 11 bis, sectorul 1, angajează de urgenţă 1 pompier (motopompist). (9888)

SANATORIUL T.B.C. Baloteşti angajează 1 asistent laborator, 2 asistente medicale, 2 surori medicale. Se asigură cazare şi masa la cantină cu reducere. (9886)

I.A.P.L. „Perla" cu sediul în Halele centrale Obor, etajul II, tel. 35 34 08, angajează urgent barmani şi bufetiere. (9951)

CENTRUL de chimie organică al Academiei Republicii Socialiste România angajează de urgenţă portari la sediul din Splaiul Independenţei nr. 202—204. Informaţii la tel. nr. 16 69 04. (9952)

COOPERATIVA „Îmbrăcămintea" Bucureşti, str. Uranus nr. 111 tel. 23 04 90, angajează prin concurs contabili I şi II. (9953)

INDUSTRIA panificaţiei „Pionierul", str. Dinu Vintilă nr. 6, sectorul 2 (Circul de stat — aleea Circului) tramvaie: 26, 27, 4 şi 5 şi troleibuze 88 şi 90, tel. 11 40 55 — serviciul tehnic, angajează imediat: lăcătuş-mecanic, electrician, tinichigiu, categoria V—VII-a şi ungător. (9954)

INTREPRINDEREA comercială de stat „Comaliment" angajează tineri absolvenţi ai şcolii generale de 8 ani, în vîrstă de 15—18 ani, cu domiciliul în capitală şi comunele suburbane pentru a urma şcoala profesională comercială, meseria vînzători produse alimentare şi absolvenţi de liceu pentru şcoala tehnică comercială, meseria conducători unităţi operative (şefi de magazine alimentare). Durata şcolarizării 2 ani. Examenul de admitere între 1—10 septembrie 1968. Înscrierile şi informaţii suplimentare se primesc la sediul întreprinderii: str. C.A. Rosetti nr. 5, sectorul I. (9955)

I.I.S. „Refacerea" fabrică de conserve Arad angajează de urgenţă un jurisconsult principal. (9950)

TUG — staţia exploatare balastiere din Bucureşti, şoseaua Giurgiului nr. 164, sectorul 5, angajează următorul personal: lăcătuşi mecanici, electricieni instalaţii, mecanici utilaje construcţii, mecanici utilaj greu, mecanici auto, strungari vopsitori, sudori. Informaţii suplimentare se pot cere la tel. 23 79 40 interior 179. (9961)

INTREPRINDEREA Electromontaj Bucureşti, şantierul reţelei electrice aeriene, bulevardul Mărăşeşti nr. 10, angajează imediat tehnician I sau II normator tehnolog specialist în construcţii montaje energetice, care să îndeplinească condiţiile de studii şi stagiu. Cei interesaţi se vor adresa la tel. 23 88 30 int. 2, sau la sediul întreprinderii. (9963)

INTREPRINDEREA de prospecţiuni geologice şi geofizice — Bucureşti, str. Coralilor nr. 20, sectorul 8 (Griviţa Roşie) tramvai 24 (Dămăroaia) angajează pentru Bucureşti: revizori contabili, secretară — dactilografă, lăcătuşi mecanici, vulcanizatori, iar pentru provincie: frezori, rabotori, mecanici auto categ. 7—8 şi electricieni auto. (9956)

I.C.M.B. Str. Sfîntul Ioan Nou nr. 21, sectorul IV, tel. 15 01 40/141, angajează tehnician sau inginer constructor cu practică de şantier pentru probleme de protecţie a muncii la Şantierul III Bucureşti. Regim mărit de lucru. (9958)

INTREPRINDEREA Legume — Fructe, judeţul Ilfov, municipiul Bucureşti, angajează: vînzători permanenţi şi sezonieri pentru vînzarea legumelor şi fructelor, cu salarizarea pe bază de remiză. Pentru vînzătorii sezonieri ce au domiciliul în provincie, pe timpul cît funcţionează în cadrul întreprinderii noastre, li se asigură cazarea. Angajările se fac prin centrele: centrul nr. 1 — str. Carol Knappe nr. 14, centrul nr. 2 — str. Cîmpul Moşilor nr. 1—3, centrul nr. 3 — str. Theodor Speranţa nr. 38, centrul nr. 4 — str. Armata Poporului nr. 15—17. (9962)

COMBINATUL Fondului plastic, str. Nuferilor nr. 2, sectorul 7, angajează: inginer mecanic pentru funcţia de şef serviciu tehnic, inginer chimist pentru funcţia de inginer C.T.C. sau tehnician I chimist, economist principal plan sau organizarea muncii, magazioneri principali, culegători manuali (zeţari). (9960)

INTREPRINDEREA „Acumulatorul" din Bucureşti, bulevardul Biruinţei nr. 98, sectorul III, angajează: diriginţi de şantier (supraveghetori) pentru lucrări de construcţii şi instalaţii; tehnician I constructor pentru serviciul de investiţii; contabil II, planificator pentru serviciul plan; dactilografă principală; matriţeri, frezori, muncitori necalificaţi, absolvenţi a 7 clase elementare, cu stagiul militar satisfăcut şi în vîrstă de maximum 40 de ani pentru calificare în meseria de acumulatorist. Se primesc şi candidaţi cu viza de flotant în Bucureşti, cu condiţia să aibă şi spaţiul locativ asigurat. Durata şcolarizării este de 4 luni cu scoaterea din producţie; salariul 845 lei. Relaţii suplimentare se pot da la tel. 35 41 00 interior 21,52. (9959)

I.I.L. Băileşti — judeţul Dolj, angajează imediat inginer şef specialitate metalurgie, siderurgie sau industrializarea produselor din lemn, şef serviciu tehnic producţie — inginer, teh. 1 dispecer — metalurgie sau siderurgie, contabil şef. Angajările se fac conform prevederilor H.C.M. nr. 1053/1960. Pentru cadrele ce solicită postul de inginer şef şi şef serviciu tehnic producţie, se asigură locuinţă la bloc cu încălzire. Pentru informaţii suplimentare doritorii se vor adresa la sediul întreprinderii — serv. personal, tel. 172. (9957)

VÎNZĂRI — CUMPĂRĂRI

MAŞINĂ tricotat germană marca Meteor 5/70 stare nouă, ace rezervă cu maşină flauşat Dubied. Tel 21 69 33 dimineaţa 6—9. (34277)

ROMAN — vînd apartament 2 camere, dependinţe — liber, prăvălie şi imobil liberabile; condiţii avantajoase de plată. Str. Sucedava 176 sau tel. 22 86 07. (33895)

RÎMNICUL Vîlcea — vînd vilă 5 camere, str. Ştirbei Vodă 76, poziţie excelentă, ocupată, posibilităţi eliberare; eventual schimb Bucureşti. Adresaţi: tel. 15 84 13, sau Rîmnicul Vîlcea — Nicolae Chera, str. Gabriel Stoianovici 13. (33543)

VÎND urgent magnetofon benzi radio telecomandă, dormitor stil vechi, dulapuri mese bucătărie, vase, două fotolii. Tel. 21 69 33, dimineaţa 6—9. (34277)

WARTBURG Lux tip 312 vînd. Tel. 22 52 93. (34396)

CHITARĂ electrică import 3 doze, vibrator, registre, vînd. Tel. 15 52 82. (33476)

CUTIE de viteză Opel Record 1500, tipul 1965 vînd. Tel. 15 55 25. (33470)

VÎND bufet şi servantă stil, negre, piese splendide stare perfectă. Intrarea Viilor 7, orele 15—18. (34042)

FORD—Taunus tip 20 m.T.S. 1966 4 uşi — 18 000 km. vînd. Tel. 17 93 95. (34055)

MERCEDES — Benz 6 cilindri limuzină 4 uşi nouă vînd. Răspundeţi căsuţa agenţiei 34002

CUMPĂR aparat de ras numai din import, modern. Tel. 35 05 85. (33989)

DOUĂ covoare persane de maşină 85 × 150 import, una plapumă lînă faţă caşmir vînd. Tel. 12 68 04. (34046)

VÎND aragaz 3 ochiuri, butelie şi ceas, cărucior landou-sport, 6 scaune, dormeză, toaletă. Tel. 41 37 48. (33938)

LAND Rower vînd urgent preţ convenabil. Tel. 35 07 47. (34049)

VÎND mobilier artă sculptat, cristaluri, porţelanuri masă, sufragerie. Tel. 71 54 78. (34047)

VÎND motocicletă IFA 350 cu ataş perfectă stare. Tel. 41 41 45 orele 10—22. (34048)

CUMPĂR Renault 10 rulat pînă la 20 000 km, nelovit sau Skoda 1000, zero km. Tel. 51 45 31. (34041)

VÎND sau schimb casă parter-etaj, cartierul Belu. Cumpăr 2 fotolii-pat, scurtă vulpe. Tel. 63 51 46. (34043)

VÎND motocicletă B.M.W. 750 cmc, cu ataş. Str. Tămîioarei 117 (Colentina). (34044)

ADJUD — vînd casă centru, liberă, în cursul lunii august. Doamna Florea str. Mare 47. (34058)

FIAT 850, 38 000 km. vînd urgent. Str. Emancipării 3 (Piaţa Colentina). (34067)

BUTELIE aragaz şi fustă 48 tergal import vînd. Tel. 61 62 55. (30710)

MOTOCICLETĂ B.M.W. 350 cmc., bicicletă Carpaţi, aparat mărit foto vînd. Tel. 31 07 57. (30785)

VÎND motor D.K.W. 4 H.P. cu pompă de apă 1 1/2 ţoli. Tel. 75 03 40. (34026)

VÎND frigider Saratov, maşină aragaz 2, bar, şifonier triplu, recamier. Tel. 13 29 66. (31628)

SEMICENTRAL imobil lemne, parter etaj, două apartamente vînd. Tel. 11 74 04. (32058)

LALELE — bulbi calitate excepţională vînd. Tel. 23 50 45 (Stroe). (32290)

DIFERITE piese Fiat 1300 vînd. Tel. 12 06 69, dimineaţa. (32456)

MAŞINĂ spălat, Tehnometal 120 v. vînd convenabil. Tel. 18 50 62. (32570)

GENERATOR sudură autogenă „Meser" vînd. Tel. 41 15 96, orele 15—19. (32902)

VÎND urgent casă liberă hol, 2 camere, dependinţe, singur. Bulevardul Colectorului 34 (Linăriei). (32057)

VÎND Renault 4 CV familiar. Tel. 75 38 41. (33082)

VÎND autoturism Volga. Informaţii: tel. 11 83 10, după ora 17. (33134)

DOUĂ vaci şi o mînzată Siementhal, vînd convenabil. Benz Andrei, calea Alexandria 247 Bucureşti. (33136)

FRIGIDER Saratov stare nouă vînd zilnic. Drumul Taberei 24, scara 4, apartament 109 (lîngă Favorit) (33166)

BICICLETE Diamant, S. R. perfectă stare vînd. Str. Cîmpina 55 (cartierul Domenii). (33168)

M. Z. 250 cu ataş, stare excepţională, vînd urgent, convenabil, str. Piscului 127 (piaţă) după ora 17. (33254)

VÎND cort plaje şi aparat radio străin trei lungimi undă, perfectă stare. Tel. 35 33 74. (33251)

FIAT 850, culoare albă, 37 000 km., vînd. Tel. 14 88 97. (33244)

CUMPĂR Fiat 1100 — familiar, D, nou sau puţin rulat sau similar. Cedez înscriere Renault 8 octombrie 1967 Căsuţa agenţiei 33225.

VÎND casă parter — 2 etaje, 2 prăvălii mari, vînd şi parţial. Liber prin schimb. Bulevardul Dinicu Golescu 24, Bucureşti. Tel. 12 23 39. (33292)

MOTOCICLETĂ Simson sport cu ataş, vînd urgent. Tel. 21 30 11. (33201)

MASĂ, comodă, ecran cinema, aparat foto, magnetofon, hanorac vînd. Raisa — căsuţa poştală 477, Bucureşti I. (33191)

SCHIMB proprietate 2—3 camere, dependinţe, gaze curte, parc lîngă Operă; contra apartament mai mic sau garsonieră dublă. Te. 13 45 34. (33182)

OPEL Kapitan stare excepţională, vînd convenabil. Vizibil parcare — calea Griviţei 206, magazin „Aşchiuţă", zilnic 17—20. (33348)

VÎND urgent Moskvici 408 alb, stare ireproşabilă. Tel 11 84 91 vizibil orele 8—12. (33329)

VÎND liber 3 camere, bucătărie, singur. Str. Prăşilei 62, prin Împăratul Traian. (33321)

OCHELARI auditivi, proteză auditivă şi încărcător acumulatori auto, vînd. Tel. 13 76 88. (33323)

VÎND dinam de sudură electrică şi cap divizor pentru maşină de frezat în stare bună. Moldoveanu, str. Griviţa Roşie 89 — Alexandria. (33408)

VÎND pantalon tergal 48, cămaşă nylon, ceas mînă elveţian. Tel 13 33 48. (33373)

CUMPĂR briliant curat şi frigider import. Căsuţa agenţiei 33383

BICICLETĂ semicurse oraş, damă şi bărbătească vînd. Cumpăr semering, furcă motocicletă B.M.W. şi curea dinam. Tel. 51 31 61 Cristea. (33385)

VÎND fişuri damă şi bărbăteşti, seturi, rochie, bluze, toate import. Tel. 41 14 09. (33402)

VÎND vermorel, bicicletă 3/4, marmură cimitir, radio tranzistor, faianţă, aspirator jubiliar, butoaie. Tel. 63 10 75. (33475)

MERCEDES 1940 în circulaţie vînd. Tel. 34 90 80 de la ora 8—18. (33481)

VÎND convenabil: bufet sufragerie, masă, 5 scaune tapiţate. Calea Văcăreşti 404. (33488)

VÎND convenabil cort nou, impermeabil două persoane cehoslovac. Tel. 12 80 67. (33494)

VÎND cuşetă 1 persoană birou, cuier, tablouri. Tel. 15 57 41. (33512)

VÎND bibliotecă birou stejar afumat cristale. Constantinescu, str. Baldovin Pîrcălab 13, orele 17—19. (33518)

TURISM Wenderer cu caroserie modernă şi piese schimb vînd. Str. Păunescu Paltin 5, autobuz 34, staţia Rodiei. (33517)

GARSONIERĂ dublă ultracentrală vînd ocupată, liberabilă prin schimb. Tel. 51 81 40 (33520)

VÎND peruca (negru, blond, şaten) coadă păr natural. Tel. 37 26 79. Mioara. (33545)

VÎND bibliotecă cu birou, serviciu masă, serviciu cafea — ceai Hutschenreuther, toate perfectă stare. Tel. 63 16 93. (33752)

MOTORETĂ Carpaţi vînd Teodorescu calea 13 Septembrie 4 (33704)

CEAS damă aur Schaffhausen extraplat certificat vînd. Tel. 35 08 31, orele 18—21. (33708)

CUMPĂR cazan baie aramă, poate fi chiar defect. Tel. 17 38 90. (32991)

VÎND frigider Kalecs nefolosit. Tel. 35 30 16. (32872)

VÎND verighete, cercei, inel briliante 2 carate. Str. Lunca Bradului, bloc H 4, scara B2, apartamentul 2, troleibuz 92 (staţia Zăvideni). (33712)

MOTOCICLETĂ B.M.W. 350, piese rezervă vînd. Eventual pentru cumpărături în rate. Tîrgovişte str. Poet Alexandrescu 39. (33711)

VÎND televizor Cosmos 1 ecran mare. Sandu, str. Sebastian 160 sectorul 6. (33728)

FIAT 850 vînd, tel. 33 71 24, luni orele 16—22. (33757)

VOLKSWAGEN 1200 excelent vînd. Tel. 33 66 08. (33770)

VÎND casă modestă şase camere din care patru libere, gaze poartă. Str. Polonă 94 în mijloc. (33784)

RAMPĂ metalică demontabilă pentru automobile la spălat gresat, vînd. Bulevardul Titulescu 51. (33789)

VÎND bicicletă damă cehoslovacă radio american, pendulă mică, două fotolii, băncuţă, toaletă. Grădinaru, str. Crişan 4, tramvaiul 15, staţia Horia. (33800)

FIAT 850 alb, cu tapiţerie roşie, tip 1967 15 000 km. vînd. Tel. 51 56 00. (33817)

VÎND pianină „Hilbert", frigider „Saratov", răcitor, maşină spălat, aspirator german, tranzistor japonez. Tel. 32 79 86. (33820)

BUTELIE aragaz, reşou, maşină faianţă, plapumă lînă vînd. Tel. 51 19 41. (33833)

BRĂILA — str. Griviţei 332, vînd avantajos imobil. Adresaţi 10—12. (33837)

DORMITOR florentin excepţional vînd. Str. Ocolului 12, sectorul II, cinematograful Viitor. (33850)

FIAT 1100 tip 1940, revizie capitala, nerodat vînd. Tel. 22 29 28. (33852)

SCHIMB Fiat 850, stare foarte bună 20 000 km, plus diferenţa cu vilă 3—4 camere, gaze, sau apartament 3—4 camere încălzire gaze (termoficare). Adresaţi: Vasile, str. Ruşchiţa 21, cartier Vatra Luminoasă, troleibuz 86, autobuz 74, staţia Leonte Filipescu, zilnic orele 16—21. (33008)

PODUL Isvor vînd imobil cu 7 camere, libere 2. Informaţii Pîrvan, str. Franzelari 3, sectorul 2. (33851)

AUTORADIO Blaupunkt neintrebuinţat, unde medii scurte 6—12 v vînd. Tel. 63 72 82 orele 14—18. (33859)

BRĂŢARĂ aur şi magnetofon japonez adaptabil auto vînd. Tel. 58 30 19. (33880)

M. Z. 250 cu ataş vînd. Miţu Ursu, comuna Vidra, judeţul Ilfov. (33886)

PLĂCI gresie vechi, oglinzi masă 6 scaune tapiţate, stofă costum vînd. Tel. 17 70 31. (33903)

CEAS extraplat de buzunar Patek Philippe Geneve vînd. Tel. 33 38 07. (33910)

RĂCITOR gheaţă, mare, bun vînd. Sr. Filibiliu 10 parter. (33916)

SCHIMB Wartburg lux 312 cu Renault 16 tamponat. Tel. 62 51 91. (33923)

MOSKVICI 407 vînd. Şoseaua Ştefan cel mare nr. 188. (33925)

SKODA MB 1000, 6 300 km., vînd. Tel. 35 46 07. (33928)

CUMPĂR Fiat 1500, culoare albă, tapiţerie piele, rulat 10 000 km. Tel. 15 22 36. (33937)

FORD 1938, perfectă stare, vînd Gheorghe 20, staţia Mandravela în preţ convenabil. Str. Serg. Tache spatele bloc 17. (33934)

TELEVIZOR Record, perfectă stare vînd. Tel. 61 15 36. (33935)

VÎND maşină universală (grosime) tîmplărie. Str. Podoleni sectorul 6, nr. 17, autobuz 39, staţia Sălaj Rahova. (23934)

BUTELIE, maşină rufe, aspirator Ceaika 120, albie zincată, cazan mare, diverse casnice. Tel. 22 22 37. (33933)

BUTELIE aragaz cu ceas vînd. Tel. 51 15 57, toată ziua. (33943)

PENSIONARĂ, cumpăr cameră cu acces sau fără, poate fi şi paiantă. Căsuţa agenţiei 33944.

VÎND — liber — hol, două camere, dependinţe, central, lemne. Tel. 13 36 88, orele 16—19. (33945)

VÎND casă, aragaz cu butelie, şifonier, recamier. Str. Mitropolitul Varlaam 68, tramvai 6, 20. (33950)

CUMPĂR cazan baie de aramă; poate fi defect. Tel. 23 79 77. (33951)

WARSAWA, tip nou vînd. Tel. 58 24 95. (33952)

VÎND Fiat 1300 tropicalizat, km 25 000 — Piaţa Chibrit bloc farmacie, etaj 8, apartament 40, Simionescu. (33960)

VÎND motocicletă K 125 sau schimb cu obiecte în rate. Str. Melodiei 97, sectorul 2. (33961)

SKODA M.B. 1000, culoare albă, stare ireproşabilă, rulată 19 000 km, vînd. Tel. 14 45 60. (33962)

VÎND haină schy damă, pulover buclé, fiş, radio, geantă mărgele. Str. Transilvaniei nr. 66. (33948)

ELECTROPOMPĂ Kama 3 — 220 v vînd. Tel. 62 00 36. (33974)

MAŞINĂ gătit electrică vînd Zissu. Str. Mihai Vodă 25, corpul B. (33975)

MAŞINĂ spălat rufe nouă import, butelie aragaz vînd. Tel. 14 87 73. (33976)

VÎND televizor Cosmos nou, haină piele bizon, briliante mici, cristale, serviciu masă Rossenthal, str. Plantelor 78, familia Nicolau (lîngă Foişor de foc). (33955)

VÎND casă 2—3 camere, hol, liberă, lemne, Şoseaua Pantelimon 284. (3396)

STUDIO cu saltea, fotoliu puf, draperii din mătase albastră, două noptiere, masă cu oglindă totul din panel, oglindă rotundă, vînd. Tel. 12 19 17. (33957)

VÎND convenabil două apartamente mici, fără baie, libere prin schimb. Tel. 35 58 16 (33967)

VÎND o violă imitaţie Stradivarius şi un contrabas de maestru. Tel. 17 34 17. (33968)

VÎND K 175 cu ataş sau separat; str. Ghirlandei 15 (Militari) autobuz 36. (33969)

SKODA 1000 M.B. 8 400 km vînd. Tel. 22 28 37, după ora 9. (33970)

FIAT 600 vînd sau schimb cu maşină mai mare. Prelungirea Ferentari 50 (33978)

M.Z. 125 cu ataş special comandă 16 000 km, radio Victoria, vînd. Tel. 22 83 42. (33984)

CEDEZ înscriere Skoda februarie 1968. Vînd aspirator Ceaika. Tel. 17 87 70. (33880)

I.M.S. 59, stare foarte bună vînd. Tel. 58 53 19. (33983)

VÎND Fiat 850 — 34 000; str. Navigaţiei 62, tramvai 10, staţia Navigaţiei. (33987)

OFER înscriere septembrie 1967 Renault 8, contra autoturism nou sau puţin rulat eventual diferenţă sau cumpăr. Adresaţi căsuţa agenţiei 33986.

SET alb, rochie, pardesiu damă, toate import, scaune grădină, vînd. Tel. 23 21 57. (33992)

ROCHIE tergal plisată (46) import pentru gravidă, vînd; str. Maria Rosetti 31, apartamentul 12. (33991)

CEDEZ înscriere Trabant 601, februarie 1968, plus diferenţă, pentru Moskvici, Fiat 850, Gordini, perfectă stare. Tel. 17 96 22. (33990)

CUMPĂR motocicletă modernă, stare bună. Tel. 14 62 30, orele 16—17. (33995)

VÎND convenabil casă zid 5 camere, 2 libere rest schimb; str. Banu Udrea 20 (prin Laborator) maşina 35, staţia Brîndusi. (33997)

MAŞINĂ cusut Singer masă, perfectă stare, obiecte artă vînd. Gabrielescu Constanţa, str. Uranus 1 A (Podul Isvor). Vizitarea 17—19 zilnic (33998)

VOLGA zero km nedegresata, vînd. Tel. 21 73 58. (34016)

VÎND ieftin frigider american 160 litri, 120 volţi şi televizor Rubin 102; str. Sfinţii Apostoli 43, etajul II, apartamentul 4. (34015)

SKODA 1000 M.B., albastră, 8 100 km vînd. Tel. 16 11 78. (34014)

TRABANT 600 vînd convenabil, vizibil azi parcaj Dr. Sion (Piaţa Palatului). (34006)

VULPE platinată vînd convenabil. Tel. 13 15 69, după ora 19. (34007)

VÎND pompă electrică Kama 3, maşină cusut electrică. Tel. 55 29 97 (34008)

SINGER maşină cusut vînd, stare excepţională. Str. Radu Chiriţescu 21, la capătul şoselei Sălaj, maşina 39. (34009)

VÎND maşină injecţie manuală cu închidere hidraulică, compresor, motor trifazic, motor monofazic, matră trusă completă pentru atelier, rihtplat, menghină cu banc pentru lucru. Tel. 22 26 98, orele 8—10. (34010)

SMOKING măsură mare şi răcitor vînd convenabil. Tel. 23 36 03. (34003)

CUMPĂR Renault 10, scaune rabatabile, netamponat maxim 2 000 km, rulat. Tel. 23 94 44. (34018)

VÎND magnetofon Grundig T.K. 45 nou, automatic stereofonic 4 piste. Tel. 23 28 60 (16—20) Paula. (34000)

VÎND televizor Rubin 102, stare excepţională. Ion Maiorescu 39, tel. 12 89 75 (34028)

SUFRAGERIE şi dormitor Chippendale Lux, stare excepţională, vînd. Tel. 75 06 51. (34027)

VOLTAMPEROHMETRU Ţ 20, vînd. Tel. 15 70 37. (34039)

CEDEZ înscriere Renault 10 iulie 1967, schimb cu diferenţă Fiat 1300 sau cumpăr. Tel. 63 34 72. (34037)

VÎND imobil, trei camere, dependinţe, singur, liber prin schimb. Tel. 11 59 42. (34035)

VÎND Fiat 1100 Combi, cu radio, tip 1966 — 63 000 km. Tel. 32 85 85. (34032)

GARSONIERĂ mare, dependinţe, încălzire lemne, centrală, liberabilă, prin schimb, vînd sau schimb autoturism. Tel. 75 14 60. (34051)

CARACAL — vinde vilă 5 camere, hol, vestibul, pivniţă, baie, dependinţe, canalizare curte — central; scînduri nuc, maşină scris Triumf, maşină cusut Kepech, maşină spălat, radio Olimpia, butoi putină — stejar 80 decalitri. Adresaţi str. Eliade Rădulescu 3. (4913 M)

VÎND Fiat 1100 D 40 000 km Andriescu Nicolae, str. Unirii 3 — Botoşani. (10591 M/VII)

BUCUREŞTI — Lăngeşti 16 (Prelungirea Ferentari) casă 3 camere, dependinţe, liberă parţial, liberabilă integral, vînd. Dreghiciu Iuliu, Alba-Iulia, Primăverii 8. (7108 M/VII)

VÎND I.M.S. în circulaţie. Vizibil duminică 21, orele 9—21 (Piaţa Rahova). (120 M/VII)

CUMPĂR motor portativ 10—12 CP. Nichita Iuliana, Mediesul Aurit, jud. Satu Mare. (122 M/VII)

SCHIMBURI DE LOCUINŢE

OFER 2 camere, marchiză, încălzire lemne, apă, lumină, parter — contra garsonieră, încălzire centrală — Balta Albă, Gara Nord; orele 10—12, str. Negoiul 47 (Dristor). (33953)

CAMERĂ 18 mp, acces baie bucătărie hol, etaj I, lemne — Operetă — contra garsonieră sau apartament 2 camere, încălzire centrală. Tel. 31 70 39. (33871)

OFER apartament 2 camere pe hol cu toate dependinţe — exclusivitate — lemne, contra apartament gaze. Tel. 22 20 91, după ora 17. (33993)

CEDĂM garsonieră — Berceni — pentru 2 camere, dependinţe, gaze, pot fi adrese diferite. Tel. 14 21 18, după ora 17. (33997)

OFER trei camere pe hol locuibil cu gaze, contra trei garsoniere sau apartament două camere pe hol şi garsonieră cu încălzire centrală. Tel. 21 37 05. (34012)

CEDEZ apartament 3 camere bloc nou, Griviţa (Pod Grand) plus una cameră încălzire gaze (Banu Manta); contra apartament 2 camere plus garsonieră. Tel. 18 47 47. (34011)

CONSTANŢA apartament 2 camere, ultracentral, bloc nou, contra similar — Bucureşti. Tel. 14 03 53. (34001)

OFER apartament două camere, dependinţe exclusivitate, gaze cartier Pajura (parter) contra garsonieră ultracentrală. Căsuţa agenţiei 34029.

BRĂILA — schimb ultracentral apartament modern complet în exclusivitate, pentru locuinţă mică Bucureşti. Adresaţi căsuţa agenţiei 34022.

OFER apartament 2 camere, dependinţe exclusivitate, parter, curte, lemne; contra garsonieră eventual cameră bucătărie, încălzire centrală gaze. Str. Rondă 6 — şcoala Iancului. (34025)

APARTAMENT 3 camere, baie, bucătărie, dependinţe încălzire lemne; contra mic apartament sau garsonieră dublă încălzire centrală. Tel. 35 07 94. (34036)

OFER două garsoniere bloc, încălzire (Magistrală şi bulevardul Armata Poporului) pentru apartament două camere hol, numai central, încălzire. Căsuţa agenţiei 34034.

DOUĂ camere, dependinţe, bloc nou, etaj II str. Niţu Vasile; pentru 3 camere, încălzire. Tel. 23 38 94. (34031)

BUCUREŞTI — ofer casă, 4 000 mp, livadă — vie contra casă Galaţi. Căsuţa agenţiei 34050.

CEDEZ apartament 3 camere, pentru apartament 2 camere şi garsonieră sau cameră acces. Tel. 41 41 45, orele 10—22. (34048)

OFER locuinţă lemne pentru cameră mare, gaze. Familia Varvarici, str. Sabinelor 58, parter. Vizitarea orele 15—19. (34045)

CEDĂM central două locuinţe lemne, cîte o cameră cu bucătărie contra apartament două camere bloc. Tel. 15 46 71, după ora 16. (34059)

DOUĂ camere bloc — Giurgiului plus 1 cameră acces. Doresc 3—4 camere, gaze. Tel. 23 96 65 (16—22). (34065)

OFER apartament, gaze, contra două garsoniere, încălzire centrală. Tel. 23 55 63. (34070)

OFER apartament central 3 camere, parter, dependinţe, exclusivitate, gaze la sobe, posibilităţi garaj, contra 2 garsoniere — adrese diferite. Adresaţi: Dărmănescu, str. Sevastopol 7. Tel. 24 62 77 (8—13; 18—22). (44025)

SCHIMB apartament 2 camere, bloc nou, confort — calea Griviţei — cu similar central, bloc nou sau vandabil, eventual cu apartament proprietate, preiau rate, sau alte variante. Tel. 18 73 39 orele 17—21. (32252)

SCHIMB garsonieră etaj 1 — cartier Domenii, încălzire centrală, garaj; doresc mic apartament 2 camere, dependinţe exclusivitate, gaze la sobe teracotă. Tel. 37 13 43, ora 19—21. (33074)

SCHIMB apartament, lemne, curte, linişte cu apartament încălzire. Tel. 57 35 65. (33281)

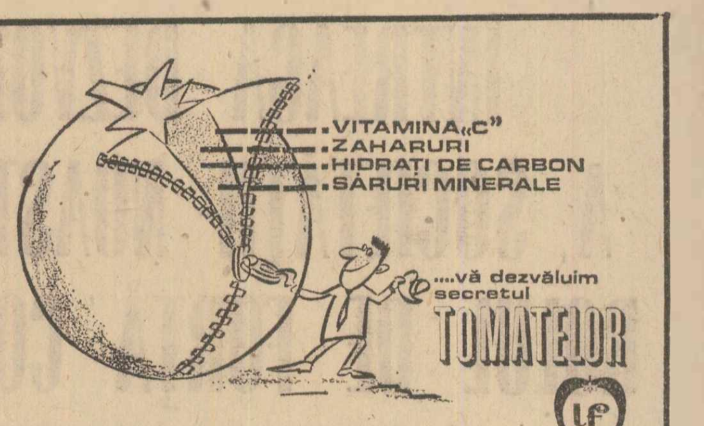

DE VÎNZARE LA TOATE UNITĂŢILE DE LEGUME ŞI FRUCTE ALE I.L.F

SCHIMB apartament bloc ultracentral 2 camere, dependinţe, contra 3—4 camere semicentral, eventual bloc vechi sau vilă, încălzire. Tel. 24 96 37. (33106)

OFER apartament 2 camere tot confortul semicentral; contra apartament 3 camere. Tel. 37 23 07. (33343)

OFER ultracentral 2 camere, baie, bucătărie, gaze teracotă, parter curte, exclusivitate pentru apartament 3 camere, bloc nou sau 2 garsoniere. Căsuţa agenţiei 33324.

EXTRACENTRAL 2 camere mari, bucătărie, intrare separată, gaze numai baie comună contra mic apartament sau garsonieră dublă, gaze, central. Tel. 54 48 31. (33445)

PIAŢA Dorobanţi — ofer cameră 24 mp, bucătărie, cămară, balcon, exclusivitate, lemne, baie acces; pentru garsonieră gaze. Tel. 18 85 51. (33451)

CEDEZ 2 apartamente 2 camere etaj III — Niţu Vasile — Giurgiului; doresc 2 apartamente alăturate — sau similar. Tel. 24 63 05. (33546)

SCHIMB apartament 3 camere — pentru apartament 2 camere şi garsonieră. Tel. 11 00 23 duminica toată ziua, celelalte zile după 15.30. (33742)

GARSONIERĂ camera 23 mp, hol dependinţe, exclusivitate; contra similar. Tel. 63 46 16. (33760)

SCÎNTEIA — 2 apartamente alăturate a 2 camere etajul 1; contra similar dispersate. Tel. 18 88 27. (33773)

SCHIMB garsonieră excepţională cu cameră serviciu, contra apartament două camere sau garsonieră mare. Tel. 55 69 83 după ora 17. (33794)

OFER apartament 2 camere, confort, termoficare, central; caut 3 camere similar. Tel. 13 41 12 sau 18 54 81. (33888)

ÎNCHIRIERI

TINERI căsătoriţi căutăm cameră mobilată, nemobilată, acces, dependinţe, încălzire centrală. Tel. 17 61 36. (33939)

PERECHE salariată caută cameră, bucătărie şi baie sau acces baie. Tel. 23 24 39. (33972)

CĂUTĂM pentru un an cameră nemobilată. Răspundeţi căsuţa agenţiei 34020.

STUDENTĂ caut cameră confort. Anunţaţi tel. 33 25 34. (34038)

INTELECTUAL, doresc cameră mobilată, elegantă, situată central, gaze. Tel. 13 75 18. (34054)

FAMILIE flotant căutăm cameră. Gărăgau, str. Brînduşilor 29 A — Vitan. (34056)

MEDIC — tînără, cu copil mare, caut cameră mobilată, intrare separată, flotant. Căsuţa agenţiei 34061.

TINERI căsătoriţi caută cameră mobilată sau nemobilată. Tel. 37 16 76. (32941)

CAUT pentru un an 2—3 camere, bucătărie indiferent încălzirea. Căsuţa agenţiei 33490.

CAUT cameră nemobilată, semimobilată, calorifer. Prefer cartierul Ştefan cel Mare. Tel. 13 43 65. (33863)

DOMN caut cameră mobilată sau nemobilată. Tel. 61 13 15, orele 19—21, Georgescu. (33864)

CAUT garsonieră sau cameră cu acces baie, încălzire, numai central, eventual pensiune totală sau parţială. Tel. 18 66 08, Grigore (între 18—20 numai zi de lucru). (33891)

LECŢII — MEDITAŢII

MUZICĂ — teoretică, solfegii, predă elevilor, amatorilor, — profesor Oprea. Tel. 31 01 47. (34052)

PROFESOR matematică meditez corigenţe, admiteri, liceu, facultate. Tel. 33 69 13. (33834)

RADJA — YOGA, meditaţii pentru dezvoltarea voinţei şi stăpînirii de sine. Tel. 16 61 43, orele 18—20. (33790)

MEDITEZ matematică, română, admiteri licee, corigenţe. Garantez însuşirea materiei. Tel. 75 35 44. (33131)

CHITARĂ, acordeon, orgă electronică, predă cu vastă pregătire pedagogică prof. Vidor, bulevardul Ana Ipătescu 6. (30906)

ASIGUR o pregătire superioară la gramatica limbii române prin metoda înţelegerii perfecte. Tel. 22 21 13, orele 7—9. (34069)

DIPLOMAT străin caută meditator de franceză pentru elev începător. Tel. 14 09 97, după 18. (33959)

STUDENT electronică meditez matematică, admiteri, corigenţe. Asigur însuşirea materiei. Tel. 31 19 57. (33973)

CAUT preparator matematică fizică admitere facultate. Bobeş, Post restant — Buşteni. (34013)

PROFESOR specialist română pregătesc examene garantînd însuşirea cunoştinţelor. Tel. 14 26 42. (34004)

PREDAU limba franceză, clasele III—XII. Prepar corigenţe, admiteri. Engleza clasele III—X. Merg şi acasă Liana Răduiescu, str. Taras Sevcenko 12, staţia Piaţa Galaţi, linii: 5, 17, 37, 86, 88, 90. (27881)

PREPAR temeinic, conştiincios la română, latină, franceză pentru bacalaureat, admiteri, corigenţe. Tel. 15 34 46. (32339)

ECONOMIE politică, meditez admitere Academia de Studii Economice. Tel. 56 07 60. (32060)

DACTILOGRAFIA predă prof. Bosianu, bulevardul 1848, nr. 6 (blocul Coltea). (33060)

ENGLEZA predă inginer, conversaţie, gramatică, corespondenţă comercială diverse domenii tehnice. Tel. 14 93 21. (23330)

MEDITEZ matematici admitere licee, corigenţe fizică şi chimie. Tel. 21 46 47, cartier Dobroteasa. (33452)

ENGLEZA, orice nivel, predă temeinic licenţiată. Cartierul Drumul Taberei, tel. 71 64 52. (33452)

PREPAR corigenţi literatură română şi engleză. Tel. 51 02 97. (33459)

MEDITĂM română, matematică, istorie (cartier Operetă). Tel. 31 58 19. (33508)

PREDĂM matematici, română, engleză, franceză; pregătim examene admitere. Tel. 13 54 94. (33511)

CORIGENŢE, admiteri liceu, facultăţi, bacalaureat, meditaţii perfecte matematici, convenabil. Informaţii orele 16. Profesorul Pavel, blocul 20 (Reconstrucţiei) Baba Novac — apartamentul 2, scara I — parter. (33709)

PIERDERI

PIERDUT CEC englezesc, coperţi roşii în valoare de lire 50. Recompensă aducătorului. Abdallan Elfan, Splaiul Independenţei 290, bloc K, camera 35. (34484)

PIERDUT de circa două săptămîni cîine settar roşcat în cartierul Cotroceni. Rog telefonaţi 15 33 57; 7—8.30 dimineaţa. (33949)

PIERDUT legitimaţie student facultatea — Instalaţii pe numele Cotovschi Kurt. O declar nulă. (33966)

PIERDUT legitimaţie servici nr. 4437 pe numele Avram Arestia. O declar nulă. (33965)

PIERDUT legitimaţie radiodifuziune nr. 2060 pe numele de Ionescu Mircea. O declar anulată. (34063)

DECESE

ÎNDURERAŢI Mioara, Grigore şi Dănuţ, fiică, ginere şi nepot anunţă încetarea din viaţă a scumpului lor părinte maior **RĂCUCIU DUMITRU.** Înmormîntarea duminică 21 iulie, ora 17, la cimitirul central Tîrgovişte. (34382)

ÎNDURERAŢI General dr. Nicolae Oprescu şi Zoe Oprescu anunţă încetarea din viaţă a bunului şi dragului lor frate **ILARIE OPRESCU.** Înmormîntarea duminică 21 iulie, orele 17, la cimitirul Belu. (34387)

ELISABETA, Radu, Rodica şi Vanda, întreaga familie anunţă încetarea din viaţă a scumpului lor care a fost colonel doctor **VINTILĂ GEORGESCU.** Defunctul se află depus la capelă. Înmormîntarea luni 22 iunie, orele 15, la cimitirul Belu. (34080)

NELY soţie, Liliana fiică, Victor ginere, Cătălina nepoată, mama, sora, fraţi, cumnaţi şi nepoţi, anunţă încetarea din viaţă după o lungă şi grea suferinţă a celui ce a fost cel mai drag al lor **NICOLAE M. CONSTANTIN (TIŢĂ).** Înhumarea duminică 21 iulie 1968, orele 16, la cimitirul Sfînta Vineri. (34392)

FAMILIA mulţumeşte conducerii grupului de uzine pentru aparataj electrotehnic şi automatizări, colegilor din acest grup, foştilor colegi de la electromagnetica, prietenilor şi tuturor celor care — prin prezenţă sau prin scrisori — s-au alăturat la durerea pricinuită de pierderea iubitului nostru **NICULESCU MIRCEA,** smuls fulgerător din viaţă în ziua de 15 iulie 1968. (34489)

ÎNTREAGA familie mulţumeşte tuturor celor ce au luat parte la durerea pricinuită de pierderea celei ce a fost mamă şi soţie devotată, **NOHAMOVICI PAULA.** (33981)

DIVERSE

PROMOŢIA 1922 ofiţeri activi artilerie urmează a se întruni în luna septembrie la Bucureşti. Înaintaţi adresa pentru comunicări generalului Stupcanu, Bucureşti, str. Trestiana 6, sectorul 6 tel. 31 23 13. (33791)

DIRECŢIA sanitară a judeţului Ialomiţa anunţă că toate absolventele şcolilor sanitare (asistente, surori şi moaşe) repartizate judeţului Ialomiţa vor fi prezente în ziua de 25 iulie 1968, orele 8 dimineaţa la Slobozia, Direcţia sanitară, pentru încadrare. (9944)

OFER cameră mobilată unei meditatoare singură, contra meditaţii clasa VI-a. Tel. 22 32 52 luni. (33156)

LA TG. JIU la 24 august 1968 vom sărbători 40 ani de la terminarea liceului. Adeziunile pînă la 5 august pe adresa Sotir Poliopol, calea Griviţei 156, oficiul poştal 62, tel. 18 34 94. (34033)

PE această cale aduc cele mai sincere şi călduroase mulţumiri tovarăşilor doctori Costescu, Ioanid Neagu, Duvan, Marin şi întregului colectiv al spitalului Panduri, pentru operaţia şi buna îngrijire acordată. Rusu Constantin (34005)

CEDEZ mormînt veci 2 locuri Sfînta Vineri, figura 29. Căsuţa agenţiei 33946.

ÎN ATENŢIA grupurilor sociale, internate şcolare, cămine studenţeşti, întreprinderi, instituţii, persoane particulare — cooperativa „Deservirea" din Sîngeorgiu de Pădure, str. Vînătorilor nr. 9, judeţul Mureş prin secţia de deparazitare şi deratizare, execută cu garanţie: lucrări de deratizare contra rozătoarelor (şoareci, şobolani) şi deparazitare cu insecticid aromatizat contra insectelor (ploşniţe, purici, muşte, gîndaci de bucătărie, etc.). Lucrările se execută pentru unităţi socialiste pe bază de comenzi ferme cu plata prin virament, iar pentru populaţie cu plata în numerar. (9913)

STUDIOUL cinematografic „Bucureşti" producţia filmului „Răutăciosul adolescent" închiriază mobilier englezesc stil. Ofertele se primesc pe adresa studioului „Tomis", calea Călăraşi nr. 11. (9894)

CONDUCERE auto iniţiază fost instructor posesor Trabant. Tel. 41 21 38, 13 72 26. (33429)

STUDIOUL cinematografic „Bucureşti" producţia filmului „Răutăciosul adolescent", închiriază pentru filmări în Bucureşti şi provincie, un turism alb, din următoarele mărci: Mercedes 220 S, Fiat 2300, Opel Rekord. Ofertele se vor depune în calea Călăraşi, nr. 11 la platoul „Tomis". (9894)

PENTRU TURISMUL DE VARĂ — un nou model de încălţăminte:

GHETE DIN PIELE VELURATA

uşoare, flexibile. Talpa este din cauciuc monolit, avînd o construcţie specială antiderapantă.

Vi le recomandăm în excursii, drumeţie, ascensiuni pe munte

GHETE DIN PIELE VELURATĂ PENTRU TURISMUL DE VARĂ

PREŢUL: 85-95 LEI

SOSIREA UNEI DELEGAȚII ECONOMICE DIN VENEZUELA

În Capitală a sosit o delegație economică venezueleană, condusă de Raul Nass, adjunct al ministrului relațiilor externe, care va face o vizită în țara noastră.

În cursul zilei de sîmbătă, delegația economică venezueleană a avut întrevederi la Ministerul Comerțului Exterior cu Dumitru Bejan, prim-adjunct al ministrului, și cu alți membri ai conducerii acestui minister, precum și cu Marcel Popescu, vicepreședinte al Camerei de Comerț.

★

După-amiază delegația a vizitat uzinele de utilaj petrolier „1 Mai" din Ploiești și rafinăria Brazi.

În legătură cu

Concursul de admitere în învățămîntul superior de subingineri

Zilele trecute am publicat un interviu cu prof. dr. docent Gh. Buzdugan, director general în Ministerul Învățămîntului, în legătură cu organizarea învățămîntului de subingineri. Întrucît mai mulți cititori ne solicită amănunte în legătură cu rețeaua secțiilor de subingineri și conductori arhitecți care se înființează începînd cu anul universitar 1968/1969, publicăm mai jos institutele și specialitățile la care se înființează secții de subingineri și la care se va da concurs de admitere între 5 și 15 septembrie a.c.

INSTITUTUL POLITEHNIC BUCUREȘTI: Facultatea de tehnologia construcțiilor de mașini — Secția de tehnologia prelucrării la rece, cursuri de zi și serale; Facultatea de metalurgie — Secția furnale și oțelării; cursuri de zi; Facultatea de energetică — Secția de electroenergetică și Secția de termoenergetică, cursuri de zi și serale; Facultatea de chimie industrială — Secția de chimie și tehnologia materialelor de construcții, cursuri de zi; Facultatea de transporturi — Secția de întreținere și reparații auto; cursuri de zi și serale.

INSTITUTUL POLITEHNIC BRAȘOV: Facultatea de tehnologia construcțiilor de mașini — Secția de tehnologia prelucrării la rece, cursuri de zi și serale; Facultatea de mecanică — Secția de întreținere și reparații auto, cursuri de zi și serale.

INSTITUTUL POLITEHNIC CLUJ: Facultatea de mecanică — Secția de tehnologia prelucrării la rece, cursuri de zi și serale.

INSTITUTUL POLITEHNIC GALAȚI: Facultatea de mecanică — Secția de tehnologia prelucrării la rece, cursuri serale. Facultatea de industrii alimentare — Secția de morărit-panificație; — Secția de industrii alimentare extractive; — Secția de industrii alimentare de origină animală; — Secția de industrii alimentare de origină vegetală; — cursuri de zi.

INSTITUTUL POLITEHNIC IAȘI: Facultatea de mecanică — Secția de tehnologia prelucrării la rece, cursuri serale; Facultatea de construcții — Secția de construcții civile și industriale, cursuri de zi și serale — Secția de drumuri și poduri; — cursuri de zi; Facultatea de electrotehnică — Secția de electroenergetică; cursuri de zi și serale.

INSTITUTUL POLITEHNIC TIMIȘOARA: Facultatea de mecanică — Secția de tehnologia prelucrării la rece, cursuri de zi și serale. Facultatea de construcții — Secția de construcții civile și industriale, cursuri de zi și serale.

INSTITUTUL DE CONSTRUCȚII BUCUREȘTI: Facultatea de construcții — Secția de construcții civile și industriale, cursuri de zi și serale; Facultatea de instalații pentru construcții — Secția de instalații pentru construcții, cursuri de zi și serale; Facultatea de căi ferate, drumuri și poduri — Secția de construcții și întreținere feroviară, cursuri de zi; — Secția de drumuri și poduri, cursuri de zi; Facultatea de mașini și utilaj pentru construcții — Secția de mașini și utilaj pentru construcții; cursuri de zi.

INSTITUTUL DE MINE PETROȘANI: Facultatea de mine — Secția de exploatări miniere, cursuri de zi și serale; — Secția de topografie minieră; cursuri de zi. Facultatea de electromecanică minieră — Secția de electromecanică minieră; cursuri de zi și serale.

INSTITUTUL DE PETROL, GAZE și GEOLOGIE BUCUREȘTI: Facultatea pentru forajul sondelor și exploatarea zăcămintelor de petrol și gaze — Secția de forajul sondelor și exploatarea zăcămintelor de petrol și gaze, cursuri de zi.

INSTITUTUL DE PETROL DIN PLOIEȘTI: Facultatea de mașini și utilaj petrolier — Secția de electromecanică petrolieră, cursuri de zi.

Secretariatele institutelor au primit indicațiile privind înscrierea la concursul de admitere.

UTIL PENTRU DV.

NOI MĂSURI, pentru îmbunătățirea activităților de reparare și întreținere a autovehiculelor, au fost luate de către Comitetul executiv al UCECOM. Rețeaua unităților auto-service va crește în acest an cu un număr de 13 stații între care unități pentru reparații complexe, spălat și gresat, la București, Constanța, Ploiești și Tg. Mureș. De asemenea a fost alocată suma de 29 milioane lei pentru extinderea unor stații, în orașele București, Craiova, Cluj, Constanța, Iași, Ploiești și Timișoara.

Programul de dezvoltare a rețelei auto-service prevede construirea de unități, în 1969, la Brașov, Craiova, Iași Oradea, Pitești și în 1970, la București, Galați, Giurgiu, Hunedoara, Petroșeni, Sibiu, Suceava, Vatra Dornei, ca și într-o serie de alte orașe, reședințe de județ. Numărul unităților cu acest profil, din întreaga țară, va ajunge astfel la peste 70.

Pentru asigurarea unei servire corespunzătoare, a fost luată și măsura extinderii producției de piese de schimb și accesorii auto, în cooperația meșteșugărească.

FOSTUL BUFET expres „Victoria" din Capitală se află în prezent în renovare. Va fi redeschis la sfîrșitul acestui an și va avea profilul unui restaurant cu autoservire în genul unităților „Lipscani" și „Caraiman".

OASPEȚII SOSIȚI în stațiunea balneară Herculane vor fi întîmpinați în actualul sezon cu multiple înnoiri: secția de fizioterapie a fost extinsă cu 4000 de locuri. De asemenea a crescut capacitatea băii Sauna, unică în țară (străvechea baie a populației nordice).

ÎN ORAȘUL PIATRA NEAMȚ a început construcția unei noi piețe centrale. În jurul terasei asfaltate unde vor fi așezate tonetele și mesele pentru desfacerea produselor agricole se înalță mai multe clădiri în care vor funcționa un bufet, un magazin alimentar cu autoservire, magazin de legume și fructe, carne, pîine, produse lactate precum și unități pentru desfacerea produselor nealimentare.

Tot aici se prevede amenajarea unui spațiu special pentru parcarea automobilelor, precum și un mic hotel pentru cazarea celor care aduc produsele pe piață.

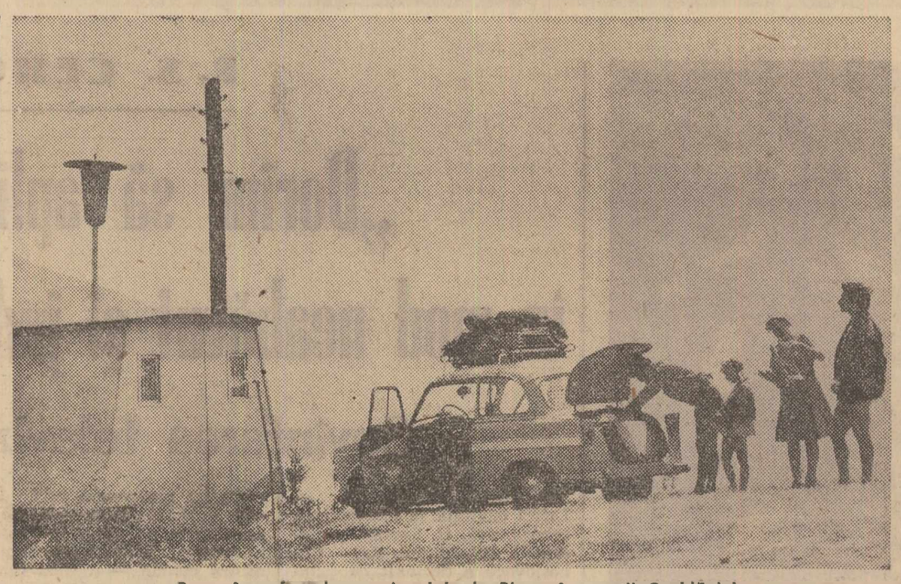

Popas în asfințit la campingul de la Bicaz, în munții Ceahlăului

Foto: MIHAI POPESCU

● PE SCURT ● PE SCURT ● PE SCURT ●

Sosirea în țară a asistentului special al președintelui S.U.A. pentru probleme de artă

La invitația Comitetului de Stat pentru Cultură și Artă, sîmbătă au sosit în țara noastră Roger Stevens, asistent special al președintelui S.U.A., pentru probleme de artă, și președinte al Fundației naționale pentru artă și al Consiliului național pentru artă din S.U.A., dramaturgul american Stanley Young, director executiv al A.N.T.A. (American National Theatre and Academy), precum și d-na Hugh Auchinloss, mama doamnei Jacqueline Kennedy.

La sosire, pe aeroportul Băneasa, se aflau Vasile Dinu, vicepreședinte al Comitetului de Stat pentru cultură și artă, precum și Richard Davis, ambasadorul S.U.A. la București.

După-amiază, oaspeții au făcut o vizită la Comitetul de Stat pentru Cultură și Artă, unde au avut o întrevedere cu Ion Brad, vicepreședinte al C.S.C.A. (Agerpres).

■ Din cei opt elevi români care au participat recent la Olimpiada internațională de matematică de la Moscova, patru au fost premiați. Elevul Barbu Berceanu de la Liceul nr. 13 din București, a obținut premiul I, Ștefan Grădinaru de la Liceul nr. 3 din Turnu Severin premiul II, iar Vlad Sergiescu de la Liceul nr. 22 din București și Horia Pop de la Liceul „Alexandru Papiu Ilarian" din Tîrgu Mureș premiul III.

■ Secretarii comitetelor executive ale consiliilor populare județene au dezbătut ieri, în cadrul unei ședințe de lucru organizată la Comitetul pentru administrația locală, unele probleme ale reflectării legalității socialiste în adoptarea hotărîrilor consiliilor populare și a deciziilor comitetelor executive. Avînd caracterul unui schimb de experiență, ședința a prilejuit discutarea acestui important aspect din activitatea consiliilor populare precum și luarea unor măsuri corespunzătoare pentru înlăturarea deficiențelor semnalate.

■ Un nou șantier feroviar a fost deschis între Cernavoda și Saligny. Lucrarea ce se va realiza aici are în vedere îmbunătățirea condițiilor de circulație și asigurarea parametrilor tehnici necesitați de traversarea unei zone de ample irigații. Vor fi construite un număr de șase poduri.

■ O instalație modernă pentru decongelarea peștelui, cu o capacitate de 1 500 kg pe oră, a intrat în funcțiune la Întreprinderea de industrializare și desfacere a peștelui din Tulcea. Prin utilizarea ei, productivitatea muncii la fabricarea conservelor crește cu 25—30 la sută, realizîndu-se totodată produse de o calitate superioară.

■ La Casa Armatei din Mangalia s-a deschis sîmbătă expoziția filatelică „Litoral '68". Sînt expuse peste 4 000 de mărci poștale românești și străine, în tematici variate, aparținînd colecționarilor din Constanța și Mangalia.

■ Sistemul de irigații Slobozia - Mahîru din județul Ilfov a fost dat în exploatare în termen. Întregul sistem a fost amenajat pe bază de soluții tehnice moderne — conducte îngropate cu apă sub presiune, stații de pompare automatizate, instalații pentru ca udările să se facă prin aspersiune. Sistemul asigură irigarea cu apă din Dunăre a unei suprafețe de 3 632 ha ce aparține Întreprinderii agricole de stat Giurgiu.

■ La Slobozia, județul Ialomița, au început lucrările pe un nou șantier industrial. Este vorba de o fabrică de brînzeturi prevăzută să intre în producție în trimestrul IV al anului viitor. Noua unitate industrială ialomițeană va da o producție anuală de peste 2 000 tone produse lactate și brînzeturi. În cadrul întreprinderii va funcționa, de asemenea, și o secție pentru producerea laptelui praf.

■ La Uzina de fire și fibre sintetice Săvinești au început să prindă contur noile obiective din cadrul uzinei de fibre polinitrilacrilice — Melana III. Clădirea principală a construcției va adăposti instalațiile de obținere a solventului de polimerizare, filare și paie. Anual aici se vor produce circa 10 000 tone de fibre melana, de două ori mai mult față decît produc instalațiile existente.

■ 40 de vagoane de piese, agregate și subansamble au început a fi expediate de la uzinele ploiștene „1 Mai" spre Zagreb și Brno, orașele unor tradiționale tîrguri internaționale. Masivele transporturi, ajunse la destinație, vor urca pe verticală, sub formă de două impresionante instalații de foraj la adîncime. Este vorba de tipul de instalație care a cucerit la Leipzig medalia de aur și, care luna trecută, la expoziția de la Poznan a fost achiziționată de organizatorii tîrgului pentru remarcabilele ei performanțe tehnice.

■ În comunele și satele județului Brașov s-au înființat noi unități comerciale. La Rodbav și Mirghindea s-a deschis două magazine universale sătești, la Tîrlungeni, Vad și Cincu s-au dat în folosință unități comerciale specializate în desfacerea produselor alimentare iar la Moieciu de Jos, Prejmer și Bunești s-au inaugurat unități de alimentație publică locală. Numai în acest an în comunele și satele județului s-au deschis peste 30 unități comerciale noi.

○ SPORT ○ SPORT ○ SPORT ○ SPORT ○

● **Astăzi dimineață**, în capitală se vor disputa două meciuri amicale de fotbal. Pe stadionul Giulești, la ora 10,30, se vor întîlni formațiile Rapid București și F. C. Argeș. Stadionul Dinamo va găzdui cu începere de la ora 10 partida dintre echipele bucureștene Dinamo și Electronica Obor.

● **Stadionul Republicii** din Capitală găzduiește astăzi, cu începere de la ora 19,30 partida internațională de fotbal dintre formația Progresul București și echipa braziliană Portuguesa Rio de Janeiro.

● **În cadrul** turneului internațional de fotbal rezervat echipelor de tineret de la Budapesta, formația Dinamo București a terminat la egalitate 1—1 (0—1) cu Dinamo (U.R.S.S.). Alte rezultate: Ruda Hvezda (Cehoslovacia) Honved (Ungaria) 1—0 (1—0); Dozsa (Ungaria)—Dynamo (R.D. Germană) 2—1 (1—0).

● **În turneul** internațional feminin de la Szarvas (Ungaria) după 11 runde pe primul loc al clasamentului se află Tereza Stadler (Iugoslavia) cu 8 puncte urmată de Polihroniade (România) 7,5 puncte și o partidă întreruptă, Jianu (România), Szady (Ungaria) cîte 7 puncte. În runda a 11-a s-au înregistrat rezultatele: Grujici-Stadler 0—1; Sinka-Karakas 0—1; Jianu-Szady remiză; Ivanka-Topa remiză; Veroczi-Sikova remiză. Partida Polihroniade-Borisova s-a întrerupt.

● **Pe terenurile Progresul** din Capitală au continuat întîlnirile din cadrul grupei românești a „Cupei Galea" la tenis. Echipa Românței conduce cu 3—0 în fața formației Turciei și este cîștigătoarea acestei grupe. Viorel Marcu l-a învins cu 6—2, 6—0 pe Beyazit Ambar, iar Ion Santei a dispus cu 6—1, 6—2 de Remzi Aydin. În partida de dublu cuplul Viorel Marcu — Codin Dumitrescu a întrecut cu 6—2, 6—2, 6—2 perechea Remzi Aydin — Beyazit Ambar.

În întîlnirea dintre selecționatele Elveției și R. D. Germane, după disputarea primelor două partide de simplu, scorul este egal: 1—1.

Întrecerile continuă astăzi dimineață pe același teren cu începere de la ora 9,30.

● **Penultima** etapă a Turului ciclist al Franței, desfășurată pe distanța Besancon — Auxerre (242 km) a fost cîștigată de rutierul belgian Eric Leman cronometrat cu timpul de 6h 50'42". Înaintea ultimei etape, în clasamentul general individual continuă să conducă Van Springel (Belgia) urmat de San Miguel (Spania)— la 12", Janssen (Olanda) — la 16", Bitosi (Italia) — la 58", Gandarias (Spania) la — 1'20", Aimar (Franța) — și Bracke (Belgia) — la 1'56", Wolfshohl (R.F. a Germaniei) — la 2'12", Pingeon (Franța) — la 2'28", Gomez del Moral (Spania) — la 3,38" etc.

● **La Leningrad** a început ieri tradiționalul concurs atletic „Memorialul fraților Znamenski". În prima zi de întreceri atletul sovietic Vladislav Sapeia a egalat recordul european și a stabilit un nou record unional în proba de 100 m cu performanța de 10". Alte rezultate lungime bărbați: Barkovski (URSS) — 8,04 m; 100 m femei: Samotesova (URSS) — 11"3/10; 110 m garduri: Balihin (URSS) — 13" 5/10; înălțime bărbați: Hmarski (URSS) — 2,12 m. (Sportivul român Ion Șerban a ocupat locul patru cu 2,06 m), 5 000 m plat: Keyno (Kenya) 13'36"2/10.

● **Cu prilejul** unui concurs de atletism desfășurat la Praga, Dieter Hofmann (R.D. Germană) a stabilit un nou record european în proba de aruncarea greutății cu performanța de 20,10 m. Vechiul record îi aparținea cu 20,08 m.

● **În cadrul** unui concurs atletic care a avut loc la Londra, cunoscuta sportivă iugoslavă Vera Micolivih a stabilit un nou record mondial în proba de 800 m cu excelentul timp de 2'00"5/10.

● **Cea de a V-a ediție** a raliului Dunării—Castrol s-a încheiat. Din cele 55 de echipaje care au luat startul au trecut linia de sosire la Poiana Brașov numai 23. Raliul Dunării — Castrol a fost cîștigat de echipajul finlandez P. Toivonen — M. Tinkkanen care au concurat pe o mașină Porsche 911 T, urmat de cuplurile C. Poltinger — E. Merinsky (Austria) — pe Volvo 142 S. și V. Dietmayer — L. Sanh (Austria) — pe Lancia Fulvia.

PRIMIRE LA C.C. AL P.C.R.

Tovarășul Virgil Trofin, membru al Comitetului Executiv, al Prezidiului Permanent, secretar al C.C. al P.C.R. a primit la 20 iulie pe ambasadorul R.D. Vietnam la București, Hoang Tu, la cererea acestuia.

Cu acest prilej, a avut loc o convorbire caldă, tovărășească.

TELEGRAME

Ministrul afacerilor externe al Republicii Socialiste România, Corneliu Mănescu, a trimis o telegramă de felicitare ministrului afacerilor externe al Republicii Socialiste Cehoslovace, prof. dr. Jiri Hajek, cu prilejul celei de a XX-a aniversări a Tratatului de prietenie, colaborare și asistență mutuală dintre România și Cehoslovacia.

★

Ministrul afacerilor externe al Republicii Socialiste Cehoslovace, prof. dr. Jiri Hajek, a trimis o telegramă de felicitare ministrului afacerilor externe al Republicii Socialiste România, Corneliu Mănescu, cu prilejul celei de-a XX-a aniversări a Tratatului de prietenie, colaborare și asistență mutuală dintre România și Cehoslovacia.

A apărut revista „Lupta de clasă" nr. 7/1968

A apărut revista „Lupta de clasă", organ teoretic și politic al Comitetului Central al Partidului Comunist Român.

SUMAR: Ion Mitran: Democrația socialistă — izvorul forței orîndurii noastre; Mihai Telescu: Creșterea rolului organizațiilor de partid în viața economică a județului; Virgil Ioanid: Factori ai sistematizării localităților urbane și rurale. Funcțiile economice ale teritoriului; Dezbatere despre dialectica dezvoltării relațiilor de producție socialiste în țara noastră; Petru Berar: Literatura de informare științifică și ateismul; Ecaterina Oproiu: Așteptînd faptele. Opinii despre arta cinematografică, actualitate și public; Eugen Preda: Sindromul violenței americane; Laurențiu Duță: Blocul militar N.A.T.O. în fața timpului; Gh. Chepeș: Cercetarea sociologică a unui sat bănățean în trecut și azi; Nicolae Kallos, Andrei Roth: Reflecții la apariția unui manual de materialism istoric; Octavian Chețan: Dimensiunile umanismului originar.

Semnarea unui protocol de colaborare în domeniul minelor și metalurgiei între România și Cuba

HAVANA 20 (Agerpres). — La Havana a fost semnat un protocol de colaborare în domeniul minelor și metalurgiei între Cuba și Republica Socialistă România.

Documentul a fost semnat de Orestes Garcia, adjunct al ministrului minelor, metalurgiei și combustibililor din Cuba, și de Ion Mineu, adjunct al ministrului minelor din România.

Protocolul prevede colaborarea în domeniul exploatării rezervelor de minereu și instalarea în Cuba a unei uzine moderne de electroliză a cuprului

Acordul de colaborare culturală și științifică între România și Pakistan

ISLAMABAD 20 (Agerpres). — La 19 iulie a fost semnat la Islamabad acordul de colaborare culturală și științifică între România și Pakistan. Acordul a fost semnat de către ambasadorul Republicii Socialiste România în Pakistan, Mihai Magheru și de Q. U. Shahab, secretar de stat în Ministerul pakistanez al Educației.

Ministrul tineretului al României a vizitat Iugoslavia

BELGRAD 20 (Agerpres). — La invitația Comitetului Central al Uniunii Tineretului Iugoslav, tovarășul Ion Iliescu, prim-secretar al C.C. al U.T.C., ministrul pentru problemele tineretului al României, a făcut între 17 și 20 iulie o vizită în Iugoslavia. În cursul vizitei, Ion Iliescu a avut convorbiri cu Ianez Kociancici, președintele Prezidiului Uniunii Tineretului Iugoslav. El a vizitat, de asemenea, orașele Budva și Titograd, și a avut convorbiri cu Rato Dugonici, președintele Conferinței Federale a Uniunii Socialiste a Poporului Muncitor din Iugoslavia, și cu Veselin Djuranovici, secretar al Comitetului Executiv al C.C. al Uniunii Comuniștilor din Muntenegru. Convorbirile, relatează agenția Taniug, s-au desfășurat într-o atmosferă foarte prietenească și cordială.

Însemnări din R.P. Polonă

În inima Sileziei, la Katowice

Cred că nu este alt semn mai caracteristic pentru „cartea de vizită" a orașului Katowice, decît coșul de fabrică. Aceasta este impresia care ți-o lasă marele centru industrial după primul contact vizual, dar aceasta este și convingerea cu care plecăm de aici. Nu este nevoie de alte cifre și date decît de cele care stabilesc locul regiunii Katowice în economia țării, pentru a avea și argumentele unei astfel de reprezentări. Aproape un sfert din producția globală industrială a R. P. Polone se produce aici, pe o suprafață de numai 3 la sută din teritoriul țării; 90 la sută din producția de cărbuni și 60 la sută din producția siderurgică a țării sînt livrate de cele 76 de mine și 18 mari întreprinderi existente în această regiune. Nu este de mirare de aceea, că 94 la sută din cei 3 milioane și jumătate de locuitori, 11 la sută din populația țării, sînt antrenați în producția industrială. Sînt, în această parte a Sileziei, meseriș care au o tradiție veche de sute de ani alături de altele, legate de industria constructoare de mașini, industria chimică și industria materialelor de construcții, care de-abia în acești ani se formează.

Deși regiunea Katowice, puternic industrializată, este interesată, după cît ni s-a spus la Comisia pentru planificare economică a Sfatului popular regional, în politica de deglomerație ea continuă să beneficieze și-n actualul cincinal — deci pînă în 1970 — de însemnate fonduri de investiții care totalizează peste 20 la sută din fondurile destinate acestei activități în bugetul țării. Asta înseamnă că majoritatea fondurilor de investiții vor fi folosite pentru modernizarea întreprinderilor existente, multe dintre ele construite doar cu cîțiva ani în urmă. A ține pasul cu progresul, a introduce noul cît mai rapid în procesul producției sînt aici devize care au și baza materială pentru a fi traduse în viață: cel mai mare centru de popularizare a tehnicii noi din R. P. Polonă se află la Katowice.

În aceeași măsură, însă, pe linia repartizării fondurilor de investiții, atenția este îndreptată și spre dezvoltarea bazei sociale: școli, spitale, cămine culturale etc.

Perspective frumoase se deschid și pentru întreprinderile industriei locale, care asigură în prezent 10—15 la sută din producția globală a regiunii. În acest sector al economiei se conturează, mai ales în ultimul timp, tendința dezvoltării și modernizării rapide, tendință evidențiată și în discuțiile purtate cu specialiștii Comisiei pentru planificare economică. Interlocutorii noștri apreciau că, deși o bună parte din producția întreprinderilor de industrie locală este destinată pieții bunurilor de consum, iar o alta este consumată în cadrul cooperării cu marile întreprinderi ale industriei republicane, deci este sectorul cu doi beneficiari importanți, acesta a fost puțin sprijinit pentru a se dezvolta, mult timp ducîndu-și activitatea în umbra industriei republicane. Or, fondurile de investiții destinate în actualul cincinal industriei locale — peste 1 miliard de zloți — aduc în actualitate preocuparea de a organiza și diversifica producția și-n acest sector în așa fel, încît să fie în măsură să reprezinte un partener de nădejde în cadrul unei eventuale cooperări economice și să devină un furnizor important pentru mărfurile și serviciile solicitate de cetățean. Diversificarea se referă mai ales la gama serviciilor; în această direcție se încearcă o lărgire a capacităților destinate reparațiilor auto și a celor necesare aparatelor tehnice produse de industria republicană, intervenții solicitate de la un an la altul de tot mai mulți cetățeni; de asemenea, se vor dezvolta serviciile la sate. Mai mult de 20 la sută din cei un miliard de zloți investiți vor fi folosiți pentru construirea în orașele mai mari, a unor complexe de deservire moderne, așa numite „Saloane de servicii", organizate astfel încît să poată efectua reparații de orice fel la toate lucrurile din gospodărie, să spele și să curețe chimic, să repare hainele și încălțămintea etc.

Realizarea acestor complexe, paralel cu creșterea calificării personalului de deservire, vor transpune în practică dezideratul ca cetățeanul să fie servit repede, calitativ superior și ieftin, în spații modern inzestrate.

Modernizarea este, așadar, tendința generală care-și pune amprenta pe întreaga economie a Sileziei. Katowice fiind ,inima care îi dă viață.

C. AMARIȚEI

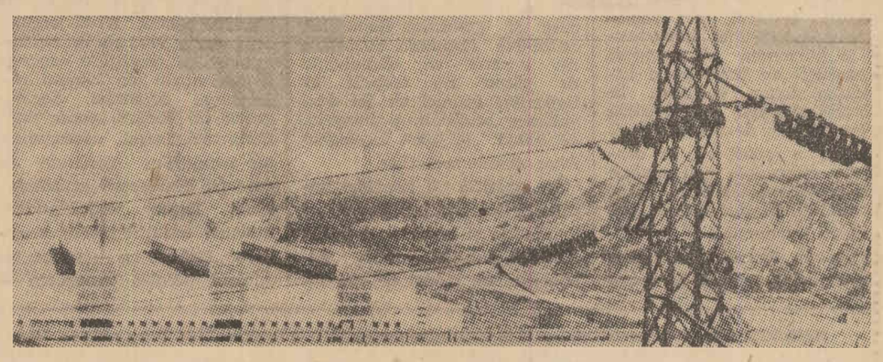

Lignitul extras din micul „buzunar de la Turoszow" alimentează aici una din cele mai puternice și moderne centrale electrice din R. P. Polonă

Renovări cu... cîntec

(Urmare din pag. 1)

Spațiul: un dormitor, o bucătărie și o cămară. Locatarul nu ceruse mare lucru: parchet sau dușumea în cămară și o fereastră, astfel ca și ea să poată deveni cameră de locuit.

Vicepreședintele Consiliului popular al municipiului, I. Alexandrescu, i-a scris pe cerere (la a cîta intervenție?) „Se aprobă cu cheltuiala locatarului".

De ce, în aceiași casă, unui locatar i se pot executa lucrări de sporire a confortului, iar altuia nu i se pot asigura nici condițiile minime necesare?

Dar să mergem mai departe pe firul faptelor. Gh. Preda s-a mutat aici de curînd, cu aprobarea consiliului popular județean, sub motivul că locuința în care stătea înainte (tot proprietate de stat) nu e corespunzătoare. Oare așa să fie? Spațiul pe care l-a eliberat a fost repartizat la două familii; Bunea Valeriu cu trei persoane și Petrache Lina cu două persoane. Condițiile actuale sînt însă desigur mai bune, trei camere spațioase pentru trei persoane (soț, soție și fiu student), cu un spațiu dublu excedentar. (50 m.p.).

Drumul pînă la obținerea lui a fost destul de întortochiat. Eroul nostru pusese de mult ochii pe această locuință. Cum vechiul locatar, I. Ciubotaru, nu voia s-o cedeze, s-a găsit și soluția respectivă: șeful secției de industrie locală a fostului sfat popular regional a cerut spațiu pentru un birou de proiectare. Cu aprobarea comitetului executiv, partea respectivă din imobil a fost transferată din proprietatea I.G.L. în proprietatea Întreprinderii de industrie locală, iar locatarul mutat prin hotărîre judecătorească. Acest fapt se petrecea în condițiile cînd existau dispoziții ca spațiul locativ să nu fie știrbit decît în mod cu totul excepțional. De aceste dispozii organele respective „și-au adus însă aminte" prea tîrziu, după ce acolo s-au făcut niște cheltuieli pentru noua destinație. Locuința e transferată din nou la I.G.L. Un spațiu gol care trebuia ocupat. Cine era mai indicat să facă acest lucru decît directorul Direcției județene de industrie locală, șeful fostei secții de industrie locală, care obținuse pentru întreprinderea în subordine prima transferare a spațiului. Și el nu e altul decît Gh. Preda.

La consiliul popular județean ni se spune că totul e făcut în limita legalității. Într-adevăr, pentru toate aceste lucrări există referate, adrese, aprobări (chiar dacă uneori trebuie să se revină: la 27 aprilie consiliul popular județean aprobă devizul de 12 000 lei, iar la 8 iunie, cînd se constată că cheltuielile sînt depășite, se aprobă o nouă documentație de 19 500 lei.). Deci ilegalități cu acte în regulă, abuzuri în umbra hîrtiilor parafate.

Despre ceea ce nu se suflă însă nici un cuvînt este faptul că Gh. Preda posedă și o casă proprietate personală pe teritoriul orașului. Chiriașul din casa lui, Aurel Chiriță ne-a pus la dispoziție chitanțele și actul prin care se arată că, în luna august anul curent, urmează să-și achite ultima rată din prețul convenit pentru vînzare și astfel să devină proprietar. Deci, în timp ce încasa bani din vînzarea casei proprii, statul aloca bani pentru a-i spori confortul în locuința în care se mutase...

MARIN IONIȚĂ
corespondentul „României libere"

Pacea va fi restabilită imediat ce S.U.A. vor pune capăt agresiunii împotriva Vietnamului

Mesajul preşedintelui Ho Şi Min cu prilejul celei de a 14-a aniversări a încheierii acordurilor de la Geneva

HANOI 20 (Agerpres). — Ho Şi Min, preşedintele R. D. Vietnam, a adresat un mesaj compatrioților și luptătorilor din întreaga țară cu ocazia celei de-a 14-a aniversări a încheierii acordurilor de la Geneva cu privire la Vietnam. Acum 14 ani, în urma victoriei de la Den Bien Phu, au fost încheiate acordurile de la Geneva, care recunoșteau independența, suveranitatea, unitatea și integritatea teritorială a Vietnamului. Poporul nostru ar fi putut, în iulie 1956, să procedeze la alegeri generale și, începînd de la această dată, țara noastră și-ar fi recăpătat independența totală, libertatea, pacea și unitatea, iar nordul și sudul ar fi putut fi reunificate. Dar, imperialiștii americani, încălcîndu-și angajamentele, au sabotat acordurile de la Geneva. Ei au pornit un război de agresiune în Vietnamul de sud, însă s-au lovit de rezistența eroică a compatrioților noștri din Vietnamul de sud, care le-au provocat pierderi grele. Sperînd să iasă din impasul în care se află în Vietnamul de sud, au început de peste trei ani să bombardeze Vietnamul de nord. Ei au sabotat independența, pacea și neutralitatea Laosului și au întreprins fără încetare provocări împotriva Cambodgiei.

Bravii noștri compatrioți și luptători din Sud, eroicul popor vietnamez, unit ca un singur om, s-a ridicat cu hotărîre la luptă, făcînd să eșueze toate planurile militare și politice ale dușmanului, cîștigînd victorii din ce în ce mai mari.

La convorbirile de la Paris, în fața atitudinii noastre serioase și a poziției noastre juste, ei continuă să ceară fără rușine „reciprocitate". Este limpede că imperialiștii americani nu se hotărăsc să renunțe la războiul lor de agresiune. Avînd în vedere această situație gravă, poporul din întreaga țară trebuie să rămînă hotărît și să-și intensifice rezistența împotriva imperialiștilor americani, pentru salvarea națională.

Poziția noastră este justă și limpede: pacea va fi restabilită imediat ce S.U.A. vor pune capăt războiului lor de agresiune împotriva patriei noastre, vor înceta bombardamentele asupra Vietnamului de nord, vor retrage din Vietnamul de sud trupele lor și pe cele ale țărilor satelit și vor lăsa poporul nostru să-și reglementeze liber propriile sale probleme. Vietnamul să fie al vietnamezilor!

Cu această ocazie, doresc să mulțumesc sincer țărilor socialiste frățești și tuturor prietenilor noștri de pe cele cinci continente, pentru ajutorul acordat din toată inima poporului nostru în lupta sa dreaptă împotriva agresorilor americani, pentru salvarea națională.

★

PARIS 20 (Agerpres). — Sîmbătă, cu prilejul aniversării a 14 ani de la semnarea acordurilor de la Geneva cu privire la Vietnam, la Paris a avut loc o adunare a membrilor Mișcării franceze pentru pace, în cadrul căreia ambasadorul Ha Van Lau, membru al delegației nord-vietnameze la convorbirile oficiale dintre R.D. Vietnam și S.U.A., a dat citire unei declarații a ministrului Xuan Thuy, șeful delegației.

Peste 1 500 de tineri au demonstrat la Londra, cerînd completa abolire a sistemului colonial. Împotriva demonstranților au fost mobilizate importante forțe polițienești

RHODESIA: Ciocniri violente între partizani și forțele de securitate ale regimului rasist

SALISBURY 20 (Agerpres). — După cum reiese din relatările agenților de presă, **în Rhodesia au fost semnalate din nou lupte între grupuri de partizani africani și forțele de securitate ale regimului rasist, alături de care participă și unități speciale din Republica Sud-Africană.** În urma acestor lupte, relatează agenția France Presse, ambele părți au înregistrat numeroși morți și răniți. **Chiar și în apropiere de Salisbury,** potrivit agenției citate, **a avut loc o ciocnire între un grup de patrioți africani și forțe de poliție sud-africane.**

Într-un comunicat dat publicității la Lusaka, Uniunea popoarelor africane Zimbabwe și Congresul național african au anunțat că luptele dintre detașamente ale patrioților rhodesieni și trupele regimului minoritar au continuat în cursul zilei de vineri. **Într-o ambuscadă, o companie a armatei rhodesiene a suferit mari pierderi,** printre care 15 morți.

Între timp, la Salisbury, autoritățile rhodesiene au confirmat că forțele proprii au suferit pierderi în cursul violentelor ciocniri din Valea fluviului Zambezi, printre care și un polițist sud-african, care a fost ucis.

Cu puțin timp înaintea publicării comunicatului militar, care menționa luptele din valea fluviului Zambezi, ministrul rhodesian al justiției, Lardner, a obținut din partea Parlamentului o nouă prelungire a „stării de urgență"

Noi manifestații antiamericane în Turcia

● Acțiunile de protest s-au extins și la Ankara ● Peste 60 de persoane arestate.

ANKARA 20 (Agerpres). — Vineri după-amiază, relatează agenția France Presse, **în apropierea stației radar a N.A.T.O., instalată de S.U.A. la Trabzon, pe litoralul turcesc al Mării Negre, a avut loc o manifestație antiamericană, organizată de studenți. În cursul ciocnirilor ce au avut loc între demonstranți și poliție, doi studenți au fost răniți și mai mulți tineri au fost arestați.**

Acțiunile de protest împotriva vizitei în Turcia a unităților flotei a 6-a americane s-au extins și la Ankara, unde demonstranții, în majoritate studenți, au urmat exemplul colegilor lor din Istanbul, atacînd diferite clădiri ale misiunii diplomatice americane. Agenția U.P.I. menționează că numărul celor arestați se ridică în prezent la peste 60 de persoane. La Istanbul, organele de poliție au luat măsuri suplimentare de supraveghere a zonei portului pînă la data de 23 iulie, cînd unitățile americane urmează să părăsească teritoriul Turciei.

Noi convorbiri preliminare de pace între guvernele Nigeriei și Biafrei

NIAMEY 20 (Agerpres). — Guvernele Nigeriei și provinciei secesioniste Biafra au anunțat că au acceptat începerea imediată de convorbiri preliminare, în scopul de a se pune capăt războiului civil din Nigeria care durează de 13 luni.

Hotărîrea a fost luată la cîteva ore după ce a luat sfîrșit reuniunea Comitetului Consultativ al Organizației Unității Africane, convocată la Niamey pentru soluționarea problemei nigeriene. În scopul pregătirii reluării tratativelor de pace, care vor avea loc la Addis Abeba, ieri urma să aibă loc la Niamey o reuniune a reprezentanților Nigeriei și Biafrei, sub președinția lui Hamani Diori, președintele Nigerului, în calitate de mediator.

Comitetul consultativ al O.U.A. a cerut guvernului federal nigerian să creeze pe teritoriul său un „coridor de caritate" prin care să poată fi transportate ajutoarele trimise populației civile, victimă a războiului.

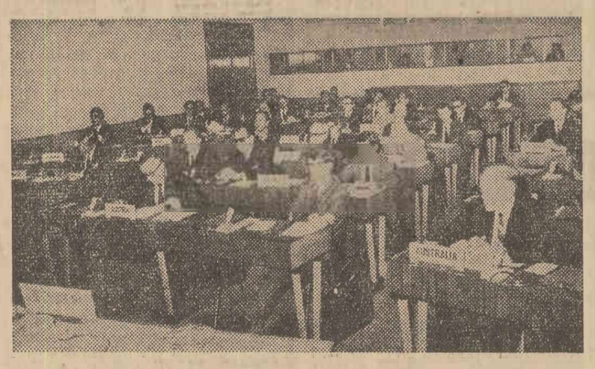

Aspect din timpul desfășurării, la Geneva, a lucrărilor celei de-a VII-a sesiuni a Subcomitetului juridic al Comitetului O.N.U. pentru folosirea în scopuri pașnice a spațiului extraatmosferic, la lucrările căreia participă activ și delegația țării noastre.

R. S. CEHOSLOVACĂ

„Dorim să aplicăm și pe viitor în mod neabătut și judicios programul nostru"

Cuvîntarea televizată a lui O. Cernik

PRAGA 20 (Agerpres). — Luînd cuvîntul la televiziunea cehoslovacă, O. Cernik, președintele guvernului R.S. Cehoslovace a declarat că „nu există altă cale decît de a desăvîrși împreună cu poporul țării, schimbările democratice și socialiste profunde ale vieții noastre".

Nu numai în prezent, a spus el, dar și în viitor este necesar să tindem cu toții ca țelurile guvernului și dorințele poporului să fie identice, ca guvernul să spună oamenilor în mod sincer adevărul despre situația societății noastre, despre problemele politicii și situației noastre internaționale în așa fel încît, în luarea hotărîrilor în folosul poporului acestei țări, guvernul să conteze nu numai pe sprijinul poporului, ci și pe controlul lui.

Actuala politică a Partidului Comunist din Cehoslovacia, care în promovarea rolului său în societate se bazează pe adevărata influență în rîndul maselor, pe forța programului și ideilor, contribuie la consolidarea activității guvernului și a tuturor organelor sale. Guvernul se adresează poporului, cerîndu-i să rezolve toate problemele interne ale țării în mod calm, cu rațiune de stat și cu înțelepciune, pretutindeni și în toate organele. Nu ar trebui ca noi însine să adăugăm mai multe griji la cele existente. Noi dorim să aplicăm și pe viitor în mod neabătut și judicios programul nostru comun — a spus Cernik.

În acțiuni întreprinse cu calm, bine chibzuite, dar ferme — a spus vorbitorul, vedem garanția că politica internă și consolidarea situației interne va înfățișa Cehoslovacia într-o lumină nouă nu numai în cadrul sistemului socialist, ci și în Europa. În ultimele zile, în privința acestei orientări a Cehoslovaciei s-au exprimat multe asigurări sincere de sprijin prietenesc. În același timp, continuăm să studiem cu seriozitate textul scrisorii trimise C.C. al Partidului nostru de cele cinci partide frățești întrunite la Varșovia.

Guvernul, împreună cu întreg poporul cehoslovac, consideră calea dezvoltării socialiste a patriei noastre drept singura alternativă a dezvoltării popoarelor noastre în viitor, a subliniat el.

Noi am hotărît, o dată pentru totdeauna, să punem capăt acelor sisteme care discreditau tot mai mult în ochii poporului ideile socialismului și au dus societatea la o criză profundă. Se manifestă îngrijorare în legătură cu faptul că evoluția evenimentelor din Cehoslovacia ar putea, chipurile, să slăbească o verigă importantă a securității internaționale a socialismului. Guvernul R.S. Cehoslovace consideră drept o îndatorire a sa față de popoarele ceh și slovac și de țările aliate ca, nu numai în cuvinte, ci, în primul rînd în fapte, să asigure securitatea țării sale.

Nu ascundem că sîntem cu adevărat interesați în stabilirea unor relații bune, pașnice și cu țările nesocialiste. Totuși, în această privință ne călăuzim de principiul leninist al coexistenței pașnice. Ne apreciem însă partenerii din țările capitaliste în mod lucid și realist, fără iluzii și naivitate și fără dramatizări inutile. Noi sîntem interesați, în primul rînd într-o lărgire considerabilă a colaborării economice cu aceștia, a relevat vorbitorul.

Arătînd că aceasta se referă și la relațiile cu R.F. a Germaniei și că acest lucru presupune respectarea realității urmărilor celui de-al doilea război mondial și a evoluției evenimentelor de după război, Cernik a spus: „Noi nu desconsiderăm nici un moment realitatea că în R.F. a Germaniei acționează forțe influente care nu numai că nu țin seama de această realitate, ci, dimpotrivă, pretind în mod ambițios schimbarea ei. De aceea, îmbinăm bunăvoința cu vigilența necesară".

În continuare, Cernik a declarat: Considerăm Uniunea Sovietică — eliberatorul nostru — o țară socialistă care este purtătoarea principiilor leniniste ale respectului reciproc între state, ale neamestecului în treburile celuilalt și egalității în drepturi. Pe aceste principii vrem să dezvoltăm și să consolidăm consecvent de acum înainte legăturile internaționaliste ale alianței și colaborării cu prietenii noștri".

Oamenii noștri, a spus el, știu bine că pentru ei nu există altă cale. Nu vrem să devenim obiectul speculațiilor internaționale. Noi ținem seama cu bucurie de toate sfaturile și recomandările date de prietenii noștri cu bune intenții. Principiile internaționale nu exclud, ci presupun că fiecare țară își desăvîrșește singură treburile sale interne și externe. Obligația primordială a fiecărei țări este aceea ca opera de construire a orînduirii sociale socialiste să corespundă intereselor și nevoilor propriului său popor. Cu cît poporul fiecărei țări socialiste va ști să realizeze mai bine această operă de construire a socialismului în propria sa țară, cu atît mai eficient va contribui la îndeplinirea sarcinilor și țelurilor internaționaliste comune.

În încheiere, vorbitorul a mulțumit tuturor acelora care în aceste zile importante își exprimă în mod activ, în nenumărate telegrame, rezoluții și scrisori, sprijinul față de guvern și întreaga conducere a partidului și statului. „Aceasta este o încredere care ne obligă și, credeți-mă, vom face totul spre a o justifica", a subliniat O. Cernik.

Numeroase scrisori, telegrame și rezoluții pe adresa C.C. al P.C.C.

PRAGA 20 (Agerpres). — Agenția C.T.K. informează că, pe adresa Comitetului Central al Partidului Comunist din Cehoslovacia continuă să sosească numeroase scrisori, telegrame și rezoluții în care muncitori, țărani, intelectuali, militari — comuniști și necomuniști — exprimă adeziunea deplină față de politica conducerii actuale de partid și de stat a Cehoslovaciei în aplicarea cu consecvență a liniei de democratizare a țării și sprijinul față de Prezidiul C.C. al P.C.C. în legătură cu poziția adoptată în răspunsul la scrisoarea celor cinci partide comuniste și muncitorești, ai căror reprezentanți s-au întîlnit recent la Varșovia.

În telegrama colectivului de muncă de la uzina de vagoane „Tatra" din Ceska Lypa, se arată că „toți oamenii muncii au primit cu satisfacție răspunsul calm și concret care exprimă nu numai voința tuturor comuniștilor, ci și a întregului popor de a rezolva problemele prin propriile forțe. Sîntem convinși că temerile cuprinse în scrisoare sînt generate de insuficienta informare a autorilor ei. De aceea, noi sprijinim întru totul propunerea Prezidiului C.C. privind convorbirile și întîlnirile bilaterale".

Colectivul de muncă de la uzina „C.K.D." din Praga subliniază în scrisoarea adresată conducerii partidului: „Aprobăm și sprijinim întru totul poziția și acțiunile Prezidiului C.C. al P.C. din Cehoslovacia care corespund principiilor aflate la baza programului de acțiune și necesităților procesului de dezvoltare continuă a democrației în Cehoslovacia".

„Vă mulțumim pentru poziția demnă și cinstită în actuala situație politică complexă în numele dezvoltării continue a republicii noastre", se subliniază în scrisoarea adresată de oamenii muncii de la întreprinderea „Vitkovicke Stavby".

La rîndul lor, reprezentanții comandamentului unităților de grăniceri asigură, într-o rezoluție, Comitetul Central al P.C.C. că frontiera de vest a țării va fi și pe viitor apărată cu nădejde. „Sîntem conștienți că aceasta este, de asemenea, datoria noastră internațională", afirmă ei.

Scrisori de sprijin adresate Comitetului Central au fost trimise și de cei peste 3 000 de mineri, ingineri și tehnicieni de la mina „Jan Sverma" din Ostrava, de oamenii muncii de la combinatul metalurgic „Clement Gottwald" din Vitkovicke și de multe alte colective din întreaga țară.

Convorbiri între reprezentanții P.C. din Cehoslovacia și Waldeck Rochet

PRAGA 20 (Agerpres). — Agenția C.T.K. anunță că la Praga au avut loc convorbiri între reprezentanții Partidului Comunist din Cehoslovacia — A. Dubcek, O. Cernik, J. Lenart, C. Cisar și J. Hajek — și Waldeck Rochet, secretar general al Partidului Comunist Francez, care se află în capitala Cehoslovaciei într-o scurtă vizită.

★

După o ședere de 24 de ore la Praga, Waldeck Rochet, secretar general al Partidului Comunist Francez, a plecat sîmbătă la Paris. La aeroport, el a fost condus de Jozef Lenart, secretar al C.C. al P.C.C. și de Oldrich Kaderka, șeful secției internaționale a C.C. al P.C.C.

Înaintea plecării spre patrie, Waldeck Rochet a declarat unui corespondent al agenției C.T.K.: „Convorbirile avute cu reprezentanții P.C. din Cehoslovacia au fost utile și vor aduce fără îndoială foloase ambelor părți și mișcării muncitorești".

Declarația de sprijin a C.C. al P.C. din Norvegia

OSLO 20 (Agerpres). — Într-o declarație dată publicității sîmbătă, C.C. al P.C. din Norvegia anunță că acordă sprijinul său evoluției politice actuale din Cehoslovacia, care se dezvoltă sub conducerea Prezidiului Comitetului Central al Partidului Comunist din Cehoslovacia. Fiecare partid comunist, se subliniază în declarație, are dreptul suveran de a hotărî asupra propriilor sale probleme. „Clasa muncitoare din Cehoslovacia, sub conducerea partidului comunist, este singura care poate să hotărască calea sa spre socialism". În continuare, declarația C.C. al P.C. din Norvegia arată că este de datoria tuturor comuniștilor să-i sprijine pe comuniștii cehoslovaci împotriva forțelor din afara și dinăuntrul țării care ar voi să abată Cehoslovacia de pe calea actualei evoluții politice sau să împiedice opera de construire a orînduirii socialiste în Cehoslovacia.

Solidaritatea poporului nostru cu poporul cehoslovac prieten

Din Cehoslovacia socialistă și frățească ne-a sosit ieri vestea că Plenara Comitetului Central al Partidului Comunist a adoptat în unanimitate prin aclamații o rezoluție în care se exprimă sprijin deplin față de poziția Prezidiului Comitetului Central, față de politica conducerii partidului în înfăptuirea hotărîrilor Plenarei din ianuarie. Partidul Comunist Român, opinia publică din țara noastră, ce și-au manifestat și își manifestă încrederea că Partidul Comunist Cehoslovac, care timp de decenii a condus lupta poporului împotriva exploatării, și pentru făurirea vieții noi, socialiste, clasa muncitoare, țărănimea, intelectualitatea, vor ști să edifice socialismul în Cehoslovacia în conformitate cu năzuințele popoarelor ceh și slovac, vor ști să respingă orice încercare de a lovi în interesele socialismului, orice atentat la cuceririle sale, văd în întărirea Cehoslovaciei socialiste, în progresul ei, în succesele și întărirea oricărei țări socialiste, o contribuție importantă la afirmarea și creșterea capacității de înrîurire a întregului sistem socialist, la victoria mișcării democratice și progresiste de pretutindeni.

Viața a arătat că, în condițiile existenței mai multor țări socialiste, ale unei largi diversități în dezvoltarea lor istorică, economică și socială, varietatea formelor, soluțiilor și metodelor folosite în opera de făurire a noii societăți, devine o necesitate obiectivă a dezvoltării materiale și spirituale din fiecare țară, a înaintării victorioase a socialismului. Modul creator în care fiecare țară socialistă soluționează problemele dezvoltării economice și sociale, reprezintă un factor deosebit de progres, o contribuție la îmbogățirea experienței și practicii generale a construcției socialiste. Este firesc ca, în procesul complex al unei asemenea dezvoltări, să poată apărea deosebiri de păreri în legătură cu unele aspecte ale construirii socialismului, sau ale relațiilor dintre țările socialiste. Partidul Comunist Român și guvernul Republicii Socialiste România, au arătat nu o dată că deosebirile de păreri nu trebuie să împiedice în nici un fel dezvoltarea relațiilor prietenești, de stimă și bună înțelegere între statele socialiste.

În opoziție cu relațiile impuse de imperialism, bazate pe dominație și asuprire, relațiile internaționaliste oferă popoarelor un model de conviețuire echitabilă între națiuni, exercită o influență pozitivă tot mai puternică asupra vieții internaționale. Importanța istorică și forța de influențare a relațiilor dintre țările socialiste rezidă tocmai în așezarea lor pe principii marxist-leniniste, ale internaționalismului socialist, egalității în drepturi, avantajului reciproc și întrajutorării tovărășești, respectului independenței și suveranității naționale, neamestecului în treburile interne. Din respectarea și înfăptuirea acestor principii, din însăși realitatea obiectivă, decurge concluzia că este datoria și răspunderea fiecărui popor, a fiecărui partid, să-și organizeze viața internă în conformitate cu condițiile concrete și aspirațiile lor. Numai respectarea dreptului fiecărui partid, al fiecărui popor de a făuri socialismul corespunzător condițiilor concrete în care își desfășoară activitatea ajută cauzei socialismului, întăririi unității țărilor socialiste. „Iată de ce — spune tovarășul Nicolae Ceaușescu — poporul nostru, Partidul Comunist Român nu împărtășesc părerea acelora care manifestă îngrijorare față de ceea ce se întîmplă în Cehoslovacia și care consideră că trebuie să se intervină în procesele de perfecționare a societății socialiste ce au loc în Cehoslovacia".

În documentele Partidului Comunist din Cehoslovacia se subliniază că atît ca urmare a deformărilor din trecut care au dus la acumularea unor contradicții nesoluționate la timp, și ca rezultat al complexității procesului de perfecționare a organizării sociale din Cehoslovacia apar o serie de fenomene negative, tendințe extremiste de pe urma cărora încearcă să tragă foloase rămășițele forțelor antisocialiste și că concomitent își desfășoară activitatea forțele dogmatico-sectariste legate de politica greșită din trecut. Dar, așa cum a arătat primul secretar al Comitetului Central al Partidului Comunist Cehoslovac, Alexander Dubcek, comuniștii cehoslovaci sînt hotărîți să acționeze cu curaj și hotărîre „împotriva oricăror încercări ale forțelor de dreapta și împotriva încercărilor de a încălca linia plenarei din mai a C.C. al P.C.C. de pe poziții de stînga sectariste". Plenara Comitetului Central al Partidului Comunist din Cehoslovacia a demonstrat încă o dată cu putere că numai Partidul Comunist din Cehoslovacia cunoaște cel mai bine realitățile țării sale și năzuințele poporului cehoslovac, fiind singurul în măsură să organizeze și să conducă lupta pentru combaterea fenomenelor negative, pentru dezvoltarea țării pe calea socialismului și progresului. Nenumărate sînt scrisorile, telegramele, rezoluțiile, care atestă larga adeziune a poporului cehoslovac la pozițiile conducerii partidului, a politicii sale. Numeroase partide frățești au ținut să-și exprime prin declarații și rezoluții, solidaritatea deplină cu Partidul Comunist din Cehoslovacia.

Opinia publică din țara noastră este profund îngrijorată de tendințele de amestec din afară în treburile interne ale partidului, guvernului și poporului cehoslovac, tendințe care pot avea consecințe deosebit de dăunătoare, asupra relațiilor dintre țările socialiste, asupra însuși eforturilor Cehoslovaciei socialiste de a înfăptui aspirațiile poporului. De aceea, Partidul Comunist Român consideră că este absolut necesar ca în aceste momente să nu se întreprindă nimic ce ar putea agrava divergențele și să se exprime solidaritatea și înțelegerea deplină în capacitatea Partidului Comunist din Cehoslovacia, a conducerii sale de a rezolva problemele țării. Poporul român, care a sărbătorit în aceste zile a XX-a aniversare a Tratatului româno-cehoslovac, asigură poporul cehoslovac de întregul său sprijin. Relațiile tranice de prietenie dintre țările noastre și-au găsit o nouă și puternică expresie în aceste zile în solidaritatea poporului nostru cu poporul cehoslovac. Prin glasul conducătorilor săi, al întregului său popor, România socialistă își exprimă pe deplin convingerea că poporul cehoslovac strîns unit în jurul partidului și guvernului, al conducerii sale va asigura în toate domeniile un nou avînt patriei sale socialiste, aducînd prin aceasta o contribuție prețioasă la cauza socialismului, a păcii și progresului în Europa și în lumea întreagă.

NICOLAE LUPU

„Fiecare partid comunist își elaborează de sine stătător și își înfăptuiește politica în conformitate cu situația concretă din țara sa"

Telegrama adresată de C.C. al P.C. din Japonia C.C. al P.C. din Cehoslovacia

TOKIO 20 (Agerpres). — „Sîntem convinși că problemele apărute în prezent în Cehoslovacia trebuie să fie rezolvate de însuși poporul cehoslovac, sub conducerea activă a partidului său comunist", se subliniază în telegrama pe care C.C. al P.C. din Japonia a adresat-o C.C. al P.C. din Cehoslovacia.

În telegramă se arată apoi că unul dintre principiile mișcării comuniste internaționale este cel potrivit căruia fiecare partid comunist, fiind independent și egal în drepturi, își elaborează de sine stătător și își înfăptuiește politica în conformitate cu situația concretă din țara sa și pe baza principiilor marxism-leninismului. Nici un alt partid nu are dreptul să se amestece în treburile interne ale partidelor frățești, se relevă în telegrama.

C.C. al P.C. din Japonia își exprimă convingerea că P.C. din Cehoslovacia, aplicînd în mod just principiile marxism-leninismului la condițiile concrete ale Cehoslovaciei, va înfăptui, pe baza centralismului democratic, rolul său conducător, va îndeplini obligațiile în direcția asigurării suveranității R. S. Cehoslovace și va conduce hotărît poporul cehoslovac pe drumul socialismului, se subliniază în încheiere în telegramă.

REDACȚIA Piața Scînteii Telefon 17 60 10 Administrația 17 60 10 Interior 14 00 Telex: 179 — București Abonamentele se primesc la toate oficiile poștale, factorii poștali și difuzorii din întreprinderi și instituții. Tiparul Combinatul Poligrafic Casa Scînteii

40 340