Biblioteca Centrală Regională Hunedoara-Deva

Anul XXVI — nr. 7 314
Joi 25 aprilie 1968
6 pagini 30 bani

Proletari din toate țările, uniți-vă!

România liberă

COTIDIAN POLITIC DE INFORMAȚIE, REPORTAJ ȘI COMENTARIU

În pag. a 6-a:
- Alegeri anticipate în Canada
- Vizita parlamentarilor români în Franța
- Ciudata activitate a unei companii aeriene „particulare"

Prezentarea scrisorilor de acreditare de către ambasadorul Kuweitului în România

Miercuri, 24 aprilie, președintele Consiliului de Stat al Republicii Socialiste România, Nicolae Ceaușescu, a primit pe ambasadorul extraordinar și plenipotențiar al Kuweitului în Republica Socialistă România, Faisal Al Saleh Al Mutawa, cu prilejul prezentării scrisorilor de acreditare. *(În pag. a 5-a cuvîntările rostite)*

Lucrările Plenarei Comitetului Central al Partidului Comunist Român

În continuarea lucrărilor sale, Plenara Comitetului Central al Partidului Comunist Român a examinat și aprobat informarea Comitetului Executiv al C.C. al P.C.R. cu privire la compoziția partidului, la întărirea continuă a rîndurilor sale și intensificarea activității de educare a comuniștilor.

Plenara apreciază în mod deosebit rezultatele obținute în dezvoltarea și creșterea partidului, structura sa socială și națională, calitățile politice, morale și profesionale ale comuniștilor, care conferă organelor și organizațiilor de partid o înaltă competență în exercitarea misiunii conducătoare a partidului, sporesc capacitatea lor de mobilizare și educare a oamenilor muncii, asigură condiții pentru abordarea și soluționarea problemelor vitale ale dezvoltării economice și sociale.

Aprobînd sarcinile organelor și organizațiilor de partid în legătură cu creșterea rîndurilor partidului, plenara a subliniat necesitatea ca și în viitor criteriul fundamental la primirea în partid să-l constituie calitățile politice, morale și profesionale ale celor care solicită să devină membri de partid. Este necesar să fie primiți în partid cei mai înaintați muncitori, țărani și intelectuali, cei mai merituoși studenți, alți oameni ai muncii, care militează neobosit pentru îndeplinirea hotărîrilor de partid și de stat și care, prin întreaga lor activitate, prin comportarea lor, sînt exemple însuflețitoare în munca profesională și obștească.

Plenara consideră că una din preocupările importante ale organelor și organizațiilor de partid trebuie să fie munca perseverentă pentru educarea partinică, ridicarea nivelului politico-ideologic și cultural al tuturor membrilor de partid, astfel încît aceștia să-și îndeplinească cît mai bine sarcinile de mare răspundere ce le revin în societatea noastră socialistă.

În continuare, plenara a dezbătut informarea Comitetului Executiv al C.C. al P.C.R. despre activitatea organelor și organizațiilor de partid, de stat și obștești privind examinarea și rezolvarea scrisorilor, sesizărilor și cererilor oamenilor muncii. Plenara a apreciat că numărul sporit de scrisori, sesizări și cereri adresate conducerii partidului, organizațiilor de partid, organelor de presă, instituțiilor de stat și obștești centrale și locale constituie o expresie a democratismului orînduirii noastre socialiste, a strînsei legături dintre partid și masele largi, a preocupării oamenilor muncii pentru aplicarea hotărîrilor partidului și guvernului, pentru perfecționarea întregii activități sociale.

Plenara a criticat neajunsurile existente încă în soluționarea sesizărilor și propunerilor oamenilor muncii și a stabilit măsuri pentru îmbunătățirea în continuare a întregii activități în acest domeniu. Plenara a subliniat necesitatea înlăturării oricăror fenomene de birocratism, tărăgănare și lipsă de solicitudine față de cererile îndreptățite ale cetățenilor, a sporirii preocupării și răspunderii pentru soluționarea acestora și a atras atenția organelor de partid, de stat, economice și obștești, asupra necesi-

(Continuare în pag. a 2-a)

CUVÎNTAREA TOVARĂȘULUI NICOLAE CEAUȘESCU

la încheierea dezbaterilor privind dezvoltarea învățămîntului de cultură generală, profesional, tehnic și superior în Republica Socialistă România

Plenara Comitetului Central al partidului a dezbătut astăzi o problemă deosebit de importantă pentru dezvoltarea societății noastre — perfecționarea învățămîntului de toate gradele în Republica Socialistă România. Discutarea acestei probleme și adoptarea, în cadrul plenarei, a măsurilor corespunzătoare sînt menite să asigure realizarea în practică a directivelor stabilite de Congresul al IX-lea al partidului cu privire la ridicarea pe o treaptă superioară a învățămîntului în țara noastră. Și prin aceste măsuri, partidul nostru acționează cu fermitate pentru a asigura ca întreg programul elaborat de Congres să fie realizat în toate domeniile de activitate, pentru a crea condițiile necesare ca dezvoltarea — materială și spirituală — a societății noastre să se desfășoare în cele mai bune condițiuni.

Sînt cunoscute realizările obținute în anii construcției socialiste în dezvoltarea învățămîntului din țara noastră. Fără îndoială, reprezintă un mare succes faptul că, într-o perioadă relativ scurtă, am lichidat starea de înapoiere pe care am moștenit-o în acest domeniu, că, de la 35 la sută populație analfabetă și semianalfabetă, cît aveam în 1945, am ajuns la lichidarea neștiinței de carte și la învățămîntul obligatoriu de 8 ani, că avem astăzi circa 140 000 de studenți, că peste 60 la sută din tinerii absolvenți ai școlii de 8 ani sînt cuprinși în învățămîntul mediu și profesional. Toate acestea reprezintă realizări însemnate; ele demonstrează consecvența cu care partidul desfășoară politica sa de ridicare a nivelului de cultură și de instruire a poporului nostru.

O realizare deosebită este asigurarea învățămîntului gratuit pentru toate gradele, asigurarea, în practică, a dreptului deplin pentru toți copiii patriei de a urma orice formă de învățămînt. Statul socialist acordă burse pentru aproape 60 la sută din studenți, creîndu-le astfel condiții pentru a putea învăța fără nici un fel de griji de ordin material. Putem spune deci, pe drept cuvînt, că regimul nostru socialist a asigurat tineretului condiții de învățătură la care nici nu se putea visa în timpul regimului burghezo-moșieresc. Aceste condiții — materiale și morale — pentru instruirea tineretului au avut și au un rol deosebit nu numai în dezvoltarea învățămîntului și culturii, dar și în ridicarea generală a economiei, a întregii activități sociale din România.

Desigur că și în ce privește perfecționarea conținutului învățămîntului s-au obținut pe parcurs o serie de rezultate bune. Reforma învățămîntului din 1948 și măsurile luate ulterior au avut o mare importanță în această privință. Dar acum, cînd analizăm situația învățămîntului nostru și stabilim noi măsuri de perfecționare a acestei activități, cred că este bine să ne ocupăm și de unele neajunsuri ce s-au manifestat în acest domeniu spre a trage învățămintele necesare și a face ca în viitor asemenea lucruri să nu se mai repete.

Cred că scurtarea duratei învățămîntului — măsură care s-a aplicat în învățămîntul mediu o dată cu reforma din 1948 — a constituit una din marile greșeli, nu numai organizatorice, dar și de fond, ale acestei reforme. Această greșeală a avut pentru o perioadă destul de lungă, repercusiuni negative asupra dezvoltării învățămîntului și pregătirii cadrelor în țara noastră. De asemenea, faptul că în dezvoltarea învățămîntului au fost practic nesocotite tradițiile progresiste ale școlii românești a dus la adoptarea unor măsuri care s-au dovedit necorespunzătoare pentru țara noastră. Aceasta, deși se știe că, în trecut, în România învățămîntul — cu toate limitele sale din punct de vedere social, cu caracterul său de clasă, cu lipsa accesibilității sale pentru tineretul muncitoresc și țărănesc — a avut totuși o serie întreagă de părți pozitive și a jucat, în perioadele respective de dezvoltare a țării, un rol important în progresul societății românești. De aceea, este de neînțeles, de ce s-a renunțat la o serie de lucruri bune realizate în trecut. Aceasta a dăunat dezvoltării învățămîntului, a avut urmări negative asupra conținutului și a orientării sale. Ne este cunoscut că au fost subapreciate și neglijate o serie de ramuri importante ale învățămîntului, mai cu seamă în domeniul științelor moderne, care — este știut — au un rol deosebit în dezvoltarea și progresul societății. Neglijarea acestor ramuri a contribuit nu numai la rămînerea în urmă a învățămîntului, la faptul că un număr mare de tineri care au ieșit de pe băncile școlii în acești ani nu au putut să primească o pregătire la nivelul cerințelor științei și tehnicii mondiale, dar a avut, în același timp, consecințe serioase asupra dezvoltării economiei, culturii, științei din țara noastră.

Introducerea studierii științelor social-economice în învățămînt a reprezentat, fără îndoială, un factor de mare însemnătate în instruirea tineretului patriei noastre. Dar și în organizarea acestor forme de învățămînt, în predarea disciplinelor respective, au fost și mai sînt încă multe neajunsuri. În cadrul plenarei s-au referit la această problemă tovarășul Valter Roman și tovarășul Răutu. Trebuie să subliniem, tovarăși, că față de importanța pe care o are predarea acestor științe pentru tineretul universitar, și în general pentru tineretul nostru, nu s-a reușit ca acest învățămînt să corespundă pe deplin cerințelor, cu toate că, teoretic și în cadrul multor hotărîri, i-am acordat atenție. Desigur, la acestea au contribuit și contribuie încă și acum unele atitudini rigide și dogmatice care mai persistă în legătură cu înțelegerea și interpretarea diferitelor fenomene noi ivite în dezvoltarea socială, în predarea unor cunoștințe care nu mai corespund condițiilor de astăzi ale dezvoltării societății. În general, conținutul ideologic al învățămîntului nu este la nivelul cerințelor de astăzi ale societății noastre — și este nevoie să analizăm cu toată seriozitatea această situație, să tragem concluziile ce se impun pentru îmbunătățirea activității.

Așa cum s-a subliniat în plenară, procesul de îmbunătățire a învățămîntului, de formare a cadrelor nu a reușit să țină pasul cu cerințele de dezvoltare ale țării noastre. Dacă în ce privește numărul de cadre didactice formate în acest timp am putea să fim mulțumiți, sînt totuși de adus critici serioase în ce privește nivelul lor de pregătire, îndeosebi al cadrelor didactice din învățămîntul de cultură generală și din licee. Tovarășii care s-au ocupat de acest domeniu de activitate, Ministerul Învățămîntului, nu au acționat cu fermitate, nu au avut în această privință un plan concret, bine corelat cu întreaga dezvoltare a învățămîntului nostru și care să asigure pregătirea cadrelor necesare la nivelul impus de dezvoltarea științei mondiale. Acest lucru este valabil, într-o anumită măsură, și pentru o serie de cadre care răspund de învățămîntul superior. Firește, cauzele sînt multiple — iar faptul că o perioadă îndelungată învățămîntul nostru nu a avut suficiente legături și contacte cu învățămîntul din alte țări poate numai în parte justifica lipsa de preocupare serioasă ce a existat în acest domeniu.

La plenară s-au subliniat, pe drept cuvînt, o serie de lipsuri în organizarea procesului de învățămînt, în asigurarea cu manuale, în organizarea practicii, precum și în ce privește crearea altor condiții materiale fără de care nu se poate concepe un învățămînt modern, care să corespundă cerințelor actuale. Toate aceste neajunsuri au fost pe larg dezbătute în adunările cu cadrele din învățămînt și cu oamenii muncii din alte sectoare de activitate, din economie, cultură; s-a arătat și cu acest prilej că avem încă de lichidat o serie de deficiențe în aceste domenii, că trebuie să acționăm cu hotărîre, să stabilim măsuri eficiente pentru înlăturarea lor. Fără aceasta nu vom putea asigura îndeplinirea în bune condițiuni a sarcinilor ce se prevăd în Studiul pe care îl dezbatem astăzi.

Pentru toate aceste lipsuri și neajunsuri — care au fost relevate și discutate și în cadrul plenarei noastre — au partea lor de răspundere atît tovarășii din conducerea Ministerului Învățămîntului, cît și tovarășii care răspund de problemele școlii în cadrul Comitetului Central și al guvernului. Ei trebuiau să fie, după părerea mea, mai autocritici față de activitatea desfășurată, pentru

(Continuare în pag. a 2-a)

PE ÎNTINSUL PATRIEI

Scrisoare de pe șantierul laminorului bluming de 1 300 mm.

FAPTELE SUSȚIN ANGAJAMENTELE

Șantierul hunedorean despre care vă oferim astăzi cîteva amănunte, se prezintă vizitatorului ca un stup de albine în toiul muncii. Meșteri și instalații, care îngemănează priceperea omului cu puterea tehnicii moderne, acționează sincronizat ca să construiască un mare obiectiv al industriei noastre siderurgice: *blumingul de 1.300 mm.*

La intrarea în hala principală, o pancartă anunță: *„Angajamentul nostru este să asigurăm punerea în funcțiune a blumingului cu 90 de zile mai devreme. Realizarea acestui angajament va aduce patriei aproape 750 000 tone laminate în plus"*. Sînt cuvinte care merită atenție și pe care faptele constructorilor de susțin. Asumîndu-și răspunderea de a realiza blumingul de 1 300 mm, colectivul *Întreprinderii de construcții și montaje siderurgice din Hunedoara*, a apelat cu îndrăzneală la tehnica modernă și au completat-o în mod necesar cu noi valori izvorîte din experiența proprie. De la început șantierul a fost organizat după metoda drumului critic, folosită cu succes și la alte lucrări din Hunedoara. Totul s-a calculat cu precizie matematică, dar pentru astfel de socoteli n-a fost suficientă rigla de calcul. Specialiștii au pus în acțiune puterea calculatoarelor electronice ca să stabilească precis unele coordonate de organizare și sincronizare a lucrărilor, în raport cu termenul și condițiile de execuție. Ca să cîștige timp constructorii au preasamblat pe sol o mare cantitate de construcții metalice și le-au fixat apoi la locurile prevăzute. În plus s-au adus îmbunătățiri în sistemul de pregătire și punere în operă a betoanelor, iar metodele de coordonare a execuției au permis realizarea concomitentă a mai multor lucrări.

Pe această bază, colectivul de constructori s-a angajat să termine noul bluming cu trei luni mai devreme. Toate formațiile de lucru își compară rezultatele cu prevederile acestui angajament și spre satisfacția generală majoritatea lucrărilor sînt în avans. Cuptoarele adînci se află în faza finală de execuție, colectivul de sub conducerea maistrului *Alexandru Cîmpeanu* a montat deja caja principală a blumingului și căile cu role din fața și din spatele ei, vopsitorii zugrăvesc hala, iar alți meșteri pavează în zonele unde s-au încheiat principalele lucrări de montaj. O adevărată armată de oameni și-a unit eforturile, priceperea și inițiativa ca să făurească mai devreme noul bluming. Munca întregului colectiv a asigurat șantierului un puls rapid. Acest colectiv are acum o singură dorință: să primească la timp utilajele necesare pentru montaj. Remarca aceasta vizează mai ales Uzinele „23 August" din Capitală și „Progresul" din Brăila care nu și-au pus încă în concordanță livrările, cu angajamentul constructorilor hunedoreni.

I. COJOCARU
corespondentul „României libere"

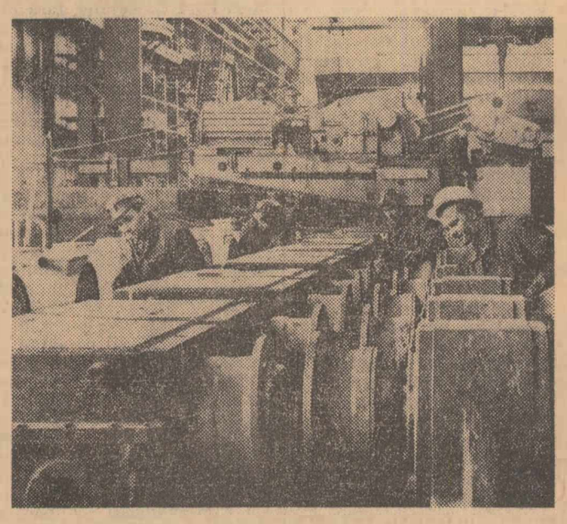

În clișeu: Un grup de muncitori montează căile cu role din fața și din spatele cajei principale a laminorului bluming de 1 300 mm.
Foto: MIHAI POPESCU

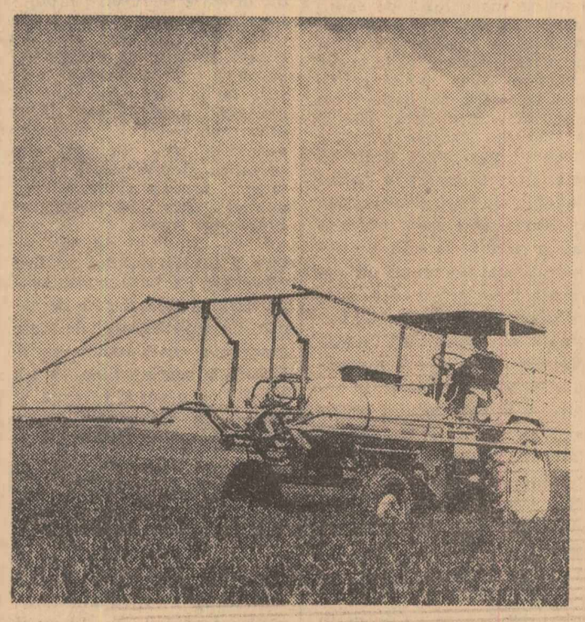

La ordinea zilei pe ogoare este terminarea în cel mai scurt timp a însămînțărilor și efectuarea lucrărilor de întreținere la culturile agricole. În clișeu: un aspect de la cooperativa agricolă de producție Șelimbăr, județul Sibiu, la combaterea buruienilor din grîul de toamnă cu ajutorul ierbicidelor
Foto: MIHAI POPESCU

TELEGRAMĂ

Excelenței Sale

NICOLAE CEAUȘESCU

Președintele Consiliului de Stat al Republicii Socialiste România

BUCUREȘTI

În numele poporului arab al Siriei și al meu personal, vă adresez mulțumiri cordiale pentru amabilele dv. felicitări și urări cu ocazia zilei naționale a Siriei.

Folosesc acest prilej pentru a vă transmite urări de fericire, de progres și prosperitate poporului Republicii Socialiste România. Sperăm că relațiile de prietenie existente între popoarele noastre se vor întări în viitor spre binele luptei noastre comune împotriva forțelor imperialismului și colonialismului.

Dr. NUREDDIN AL ATASSI
Șef de stat al Republicii Arabe Siriene

Centru de calcul de interes județean

CLUJ (coresp. R. I.) Un colectiv de specialiști alcătuit din economiști, ingineri și matematicieni din localitate au încheiat studiile tehnico-economice în vederea înființării la Cluj a primului centru de calcul de interes județean. Potrivit propunerilor făcute de specialiști, noua unitate va funcționa pe principiul întreprinderilor cu gestiune proprie. Aici vor fi executate calcule complexe și rapide privind prelucrarea unor date referitoare la muncă și salarii, mișcarea materiilor prime, decontări cu terții, programarea producției etc. Ele vor servi conducerilor întreprinderilor în luarea unor decizii operative și de înaltă eficiență.

Viteze record la foraj

BAIA MARE (coresp. R. I.) Sondorii de pe șantierele Întreprinderii de explorare minieră Maramureș au atins cele mai mari viteze de foraj de pînă acum. Ei au realizat viteze lunare cu 60—70 la sută mai mari decît media celor obținute anul trecut.

Aceste succese se datoresc în primul rînd extinderii metodei de foraj cu sape cu inserții de diamant, metodă de mare productivitate experimentată și aplicată pentru prima dată în bazinul minier al Maramureșului. Această metodă se aplică în prezent la peste 70 la sută din forajele de explorare executate de Întreprinderea de explorări miniere Maramureș.

CUVÎNTAREA TOVARĂŞULUI NICOLAE CEAUŞESCU

(Urmare din pag. 1)

că nu ne-am adunat aici numai spre a face declarații despre frumusețea măsurilor pe care le adoptăm. Trebuie să cunoaștem clar ceea ce n-a fost bun și să vedem limpede ce trebuie să facem pentru ca treburile să meargă mai bine. Conducerea Ministerului Învățămîntului nu este deloc străină de lipsurile care s-au manifestat în acest domeniu, și ne exprimăm speranța că, atunci cînd o să prelucrăm în continuare materialele plenarei, tovarășii din conducerea ministerului vor ține seama și vor analiza în spirit critic situația. Este adevărat că în ultimii ani au fost luate o serie de măsuri care, într-o anumită măsură, au dus la lichidarea unor neajunsuri, la îmbunătățirea desfășurării învățămîntului. Dar nici astăzi nu am putea spune că învățămîntul nostru nu mai are carențe de genul celor la care m-am referit, sau de altă natură, că nu mai avem multe de făcut pentru perfecționarea lui. Cu atît mai necesar era ca tovarășii care se ocupă de învățămînt să analizeze în plenară, dacă nu lipsurile din trecut, cel puțin deficiențele actuale, și să arate cum înțeleg să acționeze pentru lichidarea acestora.

Așa cum s-a subliniat nu o dată, că Comitetul Central al partidului nostru, guvernul, dau o înaltă apreciere activității cadrelor didactice, care aduc o contribuție deosebit de valoroasă la educarea și formarea tinerei generații, la înarmarea ei cu cunoștințe de cultură generală, la educarea și formarea omului nou al societății noastre. Aceasta nu înseamnă însă că profesorii, învățătorii, cadrele didactice în general — și mă refer la cadrele din învățămîntul de toate gradele — nu mai au încă multe de făcut pentru a-și îndeplini în condițiuni tot mai bune rolul și atribuțiile importante pe care le au.

De asemenea, s-a subliniat nu o dată — și consider că este bine să subliniez și acum — că tineretul patriei noastre răspunde cu cinste eforturilor făcute de societate, că el se străduiește să învețe și să-și ridice nivelul de cunoștințe în toate domeniile de activitate. Avem un tineret care, cu întreaga sa pricepere, cu tot elanul, cu toată energia sa, se pregătește să-și îndeplinească rolul și misiunea de răspundere de a duce mai departe dezvoltarea societății noastre. Putem spune, tovarăși, fără nici un fel de ezitare, că ne declarăm mulțumiți de felul cum tineretul nostru învață, de felul cum muncește pentru a deveni apt să-și îndeplinească înaltele îndatoriri ce-i revin în societatea noastră socialistă.

Măsurile pe care le-am dezbătut în plenară urmăresc să așeze învățămîntul de toate gradele pe baze moderne, să asigure ridicarea lui la nivelul cerințelor actuale ale dezvoltării științei, culturii, ale construcției socialiste în țara noastră. În cadrul măsurilor de perfecționare a învățămîntului trebuie să ținem seama de progresul rapid al științei, de necesitățile viitoare ale societății socialiste și comuniste, de perspectivele ce se deschid țării, pentru că ceea ce discutăm și hotărîm astăzi își va spune practic cuvîntul și își va arăta roadele peste unul sau două cincinale — cînd tinerii care urmează acum învățămîntul de 10 ani sau îl vor începe în anul viitor, vor termina școala, vor intra apoi în universități, în institute de învățămînt superior sau în școli profesionale. Iată de ce trebuie să ținem seama că măsurile pe care le adoptăm astăzi vor trebui să fie strîns legate și să asigure satisfacerea cerințelor care vor apare mîine în dezvoltarea economiei, științei, culturii, să răspundă pe deplin necesității de a avea în toate domeniile de activitate cadre bine pregătite, în stare să facă față sarcinilor sporite de viitor. Aceasta, fără să mai spunem, că și în prezent sînt sectoare unde nu avem cadre suficiente și nu putem face față, din această cauză, unor sarcini importante. M-aș referi în acest sens la electronică, ca să nu mai vorbesc de energia nucleară și de alte domenii hotărîtoare pentru dezvoltarea economiei naționale și pentru progresul întregii noastre societăți.

Este cunoscut că făurirea societății comuniste este legată indisolubil de ridicarea nivelului de cultură al întregului popor, că aceasta este o cerință obiectivă a construcției noii orînduiri sociale. Noi, care acționăm în mod conștient în direcția făuririi societății comuniste, cunoaștem că dezvoltarea bazei materiale este hotărîtoare; dar fără o dezvoltare a științei, a gîndirii tehnice, a nivelului general de cultură al poporului, nu vom putea asigura nici progresul bazei materiale a societății, pentru că aceste două laturi ale activității noastre sînt strîns legate, se condiționează reciproc. Dacă vrem să construim baza materială a societății comuniste, trebuie, tovarăși, să făurim, în același timp, sau chiar cu un anume avans, cadrele științifice necesare în toate domeniile, spre a putea asigura progresul economic și social al României.

Ne-am obișnuit să vorbim adesea despre perspectivele dispariției treptate a deosebirilor esențiale dintre munca intelectuală și cea fizică. Ștergerea acestor deosebiri este una din cerințele dezvoltării societății noastre, ea se impune ca o necesitate și trebuie să acționăm în această direcție. Cum vom realiza acest lucru? Va trebui să facem aceasta nu pe calea reducerii sau tinerii în loc a nivelului de dezvoltare culturală generală, ci pe calea perfecționării continue a procesului de învățămînt, de instruire a tinerelor generații. O asemenea cerință se impune tot mai mult o dată cu dezvoltarea tehnicii, cînd locul muncii manuale îl ia mașina pe care omul trebuie să o stăpînească și să o dirijeze tot mai bine. Fără cunoștințe, fără învățămînt mediu, sau cel puțin de 10 ani — și trebuie spus că în țările avansate există tendința de a se generaliza liceul și învățămîntul de 12 ani — nu vom putea realiza acest lucru. S-a arătat aici, pe bună dreptate, că sîntem rămași în urmă în această privință. Noi vrem să lichidăm cît mai rapid această situație. Dacă dorim să avem mașini electronice, să cibernetizăm economia, să automatizăm și să chimizăm procesele de producție, apoi fără cadre cu pregătire medie și superioară nu vom putea face aceasta. Dacă nu pregătim și formăm asemenea cadre vom rămîne în continuare la un nivel nesatisfăcător în ce privește dezvoltarea acestor domenii de activitate. Consider că trecerea la învățămîntul de 10 ani este o necesitate obiectivă, esențială pentru progresul și dezvoltarea viitoare a societății românești.

Așa cum foarte bine au spus cîțiva tovarăși aici, școala este principalul factor de dezvoltare a științei și, totodată, un prețios instrument de educare comunistă a tineretului patriei noastre. Ea se află astăzi în mîinile noastre, ale statului socialist, și ea trebuie să servească în întregime tocmai îndeplinirii programului general elaborat de partid, perspectivelor pe care le avem, făuririi societății socialiste și comuniste.

În Studiul pe care l-am discutat în cadrul plenarei sînt prevăzute o serie de măsuri privind îmbunătățirea învățămîntului profesional și a învățămîntului tehnic, pregătirea de muncitori calificați. Nu este un secret pentru nimeni, tovarăși, că întîmpinăm unele neajunsuri în economia noastră tocmai din cauză că avem o foarte mare lipsă de cadre de specialitate, de muncitori calificați — mai cu seamă în întreprinderile noi unde se cer muncitori cu o înaltă calificare. Dacă nu mă înșel, avem asigurate numai circa 20—25 la sută din cadrele necesare pregătite prin școli profesionale. Am prevăzut în cadrul planului cincinal să asigurăm pregătirea prin școli profesionale a circa 30 la sută din necesarul total de muncitori calificați. De aceea cred că măsurile propuse aici privind îmbunătățirea organizării învățămîntului de calificare a muncitorilor și maiștrilor și, în general, a învățămîntului profesional, sînt juste și binevenite. Va trebui însă să mai studiem anumite aspecte — și cînd spun aceasta mă refer în primul rînd la durata acestor forme de învățămînt. Să avem în vedere că, după ce vom introduce învățămîntul de 10 ani, tînărul care va intra în școala profesională va avea cunoștințe de matematică, fizică, chimie la nivelul școlii medii din trecut, — și în asemenea condiții este de înțeles că și durata învățămîntului profesional va trebui să fie într-un fel, corectată. Cred că ar trebui să atragem aici atenția unor tovarăși miniștri, care dovedesc încă puțină înțelegere față de această problemă, și care militează în continuare pentru menținerea unei durate mari a învățămîntului profesional. Or — se știe — sînt anumite ramuri și meserii, tovarăși, unde procesul de însușire a cunoștințelor necesare nu depășește 6 luni. De exemplu, în industria ușoară, la pregătirea de muncitori pentru textile, unde în general există cursuri de 3—4 luni și la noi, înainte, calificarea și școlarizarea nu depășeau 6 luni de zile. În prezent avem școli profesionale cu o durată de 3 ani. Este adevărat că acum se mai reduce ceva din durata acestor școli, dar există încă tendința din partea unor cadre de conducere din ministere de a menține această situație. Tovarășii care s-au ocupat și se ocupă cu acest sector de activitate — nu numai din ministere, ci și din comitetele sau organele centrale de sinteză — nu dovedesc nici ei o justă înțelegere a problemei. Este nejustificat și costisitor să menținem cursurile școlilor profesionale la o durată de 3 ani, în condițiile cînd vom avea învățămînt de 10 ani. Trebuie să ne preocupăm în continuare de a îmbunătăți formele de învățămînt profesional, de a scurta durata acestui învățămînt, ținînd seama de experiența mondială în acest domeniu de activitate. Dacă în unele țări tinerii, cu 10 ani de învățămînt de cultură generală și cu 6 luni de învățămînt profesional, pot să lucreze în fabrici, este posibil să se realizeze acest lucru și la noi. Nu cred că tinerii noștri sînt mai puțin pricepuți sau mai puțin dotați pentru a-și însuși într-o asemenea perioadă meseriile respective.

Se prevede — și de fapt s-a și pus în practică — diversificarea învățămîntului mediu sau liceal, prin crearea liceelor tehnice, care s-a dovedit — așa cum reiese din felul cum au fost primite de tineret și de părinți — că au o bună perspectivă de dezvoltare în țara noastră. Fiind mai bine specializate și profilate pe anumite ramuri, ele ne vor da tineri cu cunoștințe mai aproape de cerințele diferitelor domenii de activitate, vor ușura procesul de calificare și de intrare în producție a tineretului. Mă refer îndeosebi la acei tineri care nu vor putea să intre în învățămîntul superior. Trebuie să avem în vedere că nu numai acum, dar și în viitor, cel puțin jumătate din numărul absolvenților nu vor intra în învățămîntul superior, că într-o perioadă destul de lungă nu vom putea încă să cuprindem în învățămîntul superior pe toți absolvenții liceelor. Acest lucru nu este posibil în nici o țară. Nu înseamnă însă că va trebui să reducem numărul elevilor în învățămîntul mediu, ci va fi necesar să explicăm tinerilor și să luăm măsuri ca după absolvirea liceelor ei să poată să se perfecționeze, să se specializeze în diferite domenii de activitate unde se cer cunoștințe medii.

Consider că măsurile de îmbunătățire a organizării învățămîntului superior vor asigura condiții mai corespunzătoare pentru crearea cadrelor necesare atît pentru activitatea productivă, pentru domeniul culturii, cît și pentru cercetarea științifică. Este necesar să punem un accent mai mare pe măsurile de perfecționare a învățămîntului nostru superior — care are, de asemenea, o bună tradiție, și unde am avut și avem cadre de valoare, recunoscute și pe plan mondial, care s-au dovedit în stare să rezolve probleme deosebit de importante ale dezvoltării științelor. Deși nu o dată, am discutat despre importanța unor asemenea măsuri, de la discuții și pînă la realizări practice s-a făcut încă prea puțin. Eu prețuiesc discuțiile din plenară, observațiile și propunerile făcute aici, precum și dezbaterea publică care s-a desfășurat timp de cîteva luni, faptul că Studiile de dezvoltare a învățămîntului au fost elaborate pe baza consultărilor largi a sute și sute de cadre din învățămîntul de toate gradele, a conducerilor ministerelor, a specialiștilor, că s-a studiat în această privință și experiența altor țări cu un învățămînt avansat. Toate acestea ne dau temeiul să spunem că materialul prezentat în plenară, cu observațiile care au fost făcute, poate să fie adoptat și să constituie o directivă pentru Ministerul Învățămîntului, pentru tovarășii care lucrează în acest domeniu, în vederea elaborării legii învățămîntului. Fără îndoială că cele mai multe din problemele dezbătute vor fi înscrise în cadrul legii; dar sînt și propuneri și aspecte care nu sînt de domeniul legii, dar care vor trebui să constituie pentru Ministerul Învățămîntului o îndrumare în activitatea sa viitoare. Ministerul Învățămîntului va trebui să studieze în continuare cu multă atenție propunerile, problemele ridicate, să țină seama de ele și mai ales să nu uite că printre criticile, justificate, făcute în cursul dezbaterilor și întocmirii materialelor, au fost și din acelea care au arătat că nu întotdeauna Ministerul Învățămîntului reține, studiază și rezolvă la timp problemele ridicate de centrele universitare, de școlile noastre, de cei care lucrează nemijlocit în acest domeniu.

În viitor, în cadrul legii, vom prevedea mai multe drepturi universităților și institutelor superioare, o mai largă autonomie universitară; în același timp, vom asigura mai multe posibilități conducerilor acestor institute, școlilor, să rezolve o serie de probleme în spiritul legilor și directivelor generale, încît să nu mai fie nevoie ca pentru fiecare lucru să se ceară aprobarea Ministerului Învățămîntului sau a Comitetului Central al partidului.

Pe drept cuvînt, în cadrul plenarei s-a subliniat necesitatea îmbunătățirii serioase a programelor, perfecționării elaborării manualelor și, în general, a unei mai bune documentări și informări a cadrelor din învățămînt, îndeosebi cel superior. Am făcut mult, tovarăși, în această direcție în ultimul timp, dar cred că va trebui ca ministerul și tovarășii care se ocupă de acest sector să analizeze în continuare și să stabilească noi măsuri pentru a asigura ca toate catedrele noastre să fie la curent cu ceea ce este nou în domeniul respectiv, să creeze posibilitatea ca întregul corp didactic să studieze și să-și ridice nivelul de cunoștințe. Se vor evita astfel situațiile cînd la unele cursuri se predau diverse teorii — mă refer nu la cele din domeniul științelor sociale, ci la diverse teorii tehnice — care în alte țări au fost de mult lăsate pe planul doi sau trei; în schimb, nu se predau cunoștințe esențiale de care depinde progresul științei respective. Desigur, pentru această stare de lucruri răspunderea o poartă nu numai cadrele respective ci și Ministerul Învățămîntului care nu s-a ocupat și nu se ocupă suficient ca toate programele de învățămînt să fie aduse la zi, ca să asigure materiale necesare unei bune informări a cadrelor, spre a face posibil ca acestea să predea într-adevăr cele mai noi cunoștințe în domeniul lor de activitate.

Este, de asemenea, necesar să ținem seama de criticile făcute în ce privește înzestrarea laboratoarelor, care din acest punct de vedere sînt rămase în urmă. Va trebui să facem eforturi în această privință, și, firește, ne va costa bani, tovarăși. Ne va costa însă și mai mult dacă vom ține timp de cinci ani un student să învețe pe niște aparatură pe care n-o mai întîlnește în nici o fabrică, dacă el va învăța lucruri care practic nu-i vor folosi la nimic, alegîndu-se doar cu niște cunoștințe generale de istorie a tehnicii. În aceste condiții, cînd studentul se va duce mîine să lucreze în fabrică, îi va trebui un an sau doi, cîteodată și mai mult, ca să cunoască și să se familiarizeze cu tehnica și mașinile actuale; iar cînd va merge la un institut al Academiei, sau la un institut departamental de cercetări, îi va fi necesară, de asemenea, o perioadă îndelungată pînă să cunoască aparatura și să lucreze cu utilajele noi pe care le întîlnește acolo. Dacă nu ținem seama de aceste lucruri, atunci ce fel de cadre vom pregăti, tovarăși? Sînt de acord cu ce s-a spus aici despre cursurile post-universitare. Dar dacă și acolo se învață tot pe aparatură învechită, atunci numai perfecționare nu este.

Instituțiile noastre de învățămînt superior trebuie să dispună de utilaj modern pentru a putea pregăti în bune condiții pe studenți, pentru a face ca aceștia, cînd vor merge în producție, să fie în stare ei să împingă, să dezvolte noul, nu abia să-l învețe și să se deprindă cu el. Din acest punct de vedere eu consider că trebuie puțin completat chiar materialul nostru prezentat în plenară, precizîndu-se mai cu seamă unele măsuri concrete, precum și eforturile financiare necesare, pentru ca, într-o perioadă de timp, să punem ordine și în acest domeniu al dotării laboratoarelor. Sînt, în privința utilării laboratoarelor, multe lucruri pe care va trebui să le importăm; sînt însă și multe utilaje și aparate pe care va trebui să le producem în țară, dar nu lăsînd această sarcină numai pe seama unor unități ale Ministerului Învățămîntului, care singure nu pot să facă acest lucru. Dacă atelierele și unitățile ministerului pot produce diferite utilaje pentru grădiniță, pentru școala de 8 ani, apoi acest lucru este mult mai greu pentru licee și formele superioare de învățămînt. Trebuie să creăm întreprinderi specializate în acest scop, care să asigure utilajele și aparatura necesară pentru învățămîntul nostru; să ne punem aceasta ca una din sarcinile noastre importante și să luăm măsuri hotărîte în domeniul acesta de activitate.

Pe drept cuvînt s-a subliniat în plenară că în întreaga activitate de îmbunătățire a procesului de învățămînt un rol hotărîtor îl are corpul didactic, chemat să desfășoare o activitate multilaterală atît în pregătirea și instruirea elevilor și studenților, cît și în educarea generală, cetățenească, a tineretului. Am realizat, în acest sens, multe lucruri bune. Aici s-a vorbit despre necesitatea ca profesorii, conferențiarii, celelalte cadre didactice din învățămîntul superior să se ocupe fiecare, nemijlocit, de un grup de studenți. Este foarte bine și va trebui să introducem acest lucru. Să creăm condiții ca aceste cadre să aibă o legătură mult mai strînsă cu studenții, să-i cunoască bine, să-i sprijine îndeaproape în procesul de învățămînt. Noi am mai discutat despre aceste lucruri, dar nu s-a făcut prea mult în direcția aceasta. Trebuie să combatem atitudinile de comoditate, de înțelegere îngustă a obligațiilor didactice — obligații care nu se termină de loc o dată cu încheierea orei de curs.

Trebuie să facem ca profesorul, învățătorul, să se afle cît mai mult în mijlocul elevilor, să trăiască împreună cu ei, să-i supravegheze în recreații, să le organizeze jocurile, să meargă cu ei în excursii — așa cum se făcea și în trecut. Cînd vorbim de rolul important pe care îl are învățătorul, profesorul în educarea copiilor, nu trebuie să limităm acest rol numai la predarea cunoștințelor la orele de curs, ci să înțelegem întreaga activitate de educare a copiilor. Consider că e necesar să analizăm temeinic lucrurile din acest punct de vedere, să punem mai bine în valoare experiența pe care o avem în privința aceasta. Sînt aici tovarăși care cunosc această experiență și cred că e bine s-o promovăm ca pe o îndatorire didactică fundamentală.

S-a vorbit, în plenară, despre felul cum se predau unele discipline filozofice, ideologice din învățămînt. Am relevat mai înainte unele neajunsuri pe care le mai avem în această privință. Înarmarea elevilor din învățămîntul mediu și a studenților îndeosebi, cu temeinice cunoștințe filozofice și ideologice constituie una din cerințele fundamentale ale dezvoltării unui învățămînt modern în țara noastră. Desigur, tovarăși, în această privință un rol important au, în primul rînd, cadrele care predau științele sociale; dar aceasta nu este o obligație care ține numai de domeniul lor de activitate. Problema conținutului ideologic al învățămîntului nostru este și trebuie să fie o problemă a conducerii universităților și institutelor de învățămînt superior. Nu numai în filozofie sau oricare altă disciplină socială, ci în întregul proces de învățămînt, trebuie să se reflecte concepția noastră filozofică despre lume și viață, materialismul dialectic și istoric. În mod deosebit aceasta trebuie să se manifeste la universitate — care, prin natura sa este un centru al științelor umaniste, al propagării materialismului dialectic. Dar, din păcate, întîlnim aici, chiar la catedrele de științe sociale, unele confuzii ideologice, concepții greșite, față de care nu numai că nu se ia atitudine, dar există toleranță și îngăduință. Să nu uităm nici un moment că asemenea concepții, care servesc forțelor reacționare și imperialiste, mai există, că ele mai pătrund din afară și sînt preluate și la noi sub diferite forme. Consider că este necesar să luăm măsuri hotărîte spre a face ca învățămîntul nostru superior să fie un focar de luptă împotriva a tot ceea ce este retrograd și învechit, împotriva tuturor concepțiilor idealiste, mistice, reacționare. Cadrele care predau marxism-leninismul, toate cadrele didactice din întregul nostru învățămînt au îndatorirea să militeze activ pentru educarea tineretului în spiritul concepției despre lume și societate care stă la baza politicii partidului nostru. Învățămîntul nostru este un valoros instrument de educare în mîinile societății socialiste, și, în consecință, el trebuie să promoveze, prin întreaga sa activitate, concepția noastră, ideologia noastră. Așa cum am mai subliniat și cu alte prilejuri, coexistența pașnică între state nu înseamnă de fel coexistență și cu concepțiile burgheziei, nu înseamnă renunțarea la lupta ideologică pentru promovarea materialismului dialectic și istoric, ci, dimpotrivă, aceasta impune intensificarea eforturilor pentru triumful marxism-leninismului, al filozofiei noastre. Promovarea largă a ideologiei noastre este o sarcină a tuturor conducerilor instituțiilor de învățămînt, a tuturor celor care lucrează în acest sector — pînă la profesorul universitar, la rector, la ministrul învățămîntului. Analizarea rezultatelor activității acestor cadre trebuie judecată în contextul rezultatelor generale obținute de ele în ridicarea nivelului științific și tehnic al învățămîntului, în promovarea concepției noastre materialist-dialectice, în formarea și educarea generației noi și situarea ei pe poziții active de luptă împotriva a tot ceea ce este învechit și servește forțelor reacționare, imperialismului. Tot ceea ce am înfăptuit în acești ani de construcție socialistă s-a realizat, sub conducerea partidului nostru marxist, care are la bază concepția revoluționară despre lume; am învins tocmai pentru că în întreaga noastră politică, în întreaga noastră activitate ne-am condus și ne conducem după această ideologie. Promovarea cu consecvență a acestei concepții constituie, în continuare, garanția victoriei noastre, în lupta pentru construcția socialismului și comunismului!

Nu putem și nu trebuie să acceptăm nici un fel de concesie, sub nici o formă, față de confuzii sau concepții străine idealurilor noastre. Mă refer la concesii de ordin ideologic. Partidul nostru nu admite sub nici o formă măsurile administrative în lupta ideologică; combătînd abuzurile și diferitele practici străine, care au avut loc în trecut, partidul nostru nu slăbește, ci dimpotrivă sporește preocuparea pentru lupta ideologică; va trebui să milităm neîncetat, cu toată stăruința, pentru promovarea concepției noastre despre lume.

Desigur, noi acordăm o mare atenție tradițiilor progresiste minunate pe care le-a acumulat de-a lungul istoriei sale poporul român. Dar, preocupîndu-ne de a cultiva respectul și dragostea pentru aceste tradiții, valorificîndu-le, preluînd de la ele tot ceea ce este bun și servește mersului nostru înainte, nu trebuie să uităm nici un moment că în trecut au existat în țara noastră — și nici nu puteau să nu fie — și concepții retrograde, reacționare, care au servit claselor asupritoare. Față de toate acestea trebuie să luăm poziție hotărîtă. Firește, chiar și în cazul unor personalități progresiste din trecut, trebuie să acționăm cu discernămînt, să analizăm bine ce preluăm — pentru că nu putem să luăm totul în bloc. Să avem în vedere că au fost și limite — și nici nu se putea altfel — generate de dezvoltarea socială, de epoca în care au trăit aceste personalități, de nivelul de cultură ș.a.m.d. Trebuie să preluăm ce e valoros, progresist în activitatea acestor personalități, dar să avem și o atitudine critică față de ceea ce este greșit. Nu înseamnă, prin aceasta, că negăm sau că lovim în cineva. Noi procedăm în felul acesta chiar față de activiștii de partid, față de cadrele de partid; cînd greșesc le criticăm — și asta nu înseamnă că le lovim; ce au făcut bine remarcăm, subliniem. Înseamnă oare că dacă preluăm ceea ce a fost bun, valoros în poeziile lui Goga, trebuie să uităm că acesta totuși, într-o serie de scrieri, în politică, s-a situat pe poziții reacționare, retrograde? Desigur că trebuie să criticăm această latură a activității sale.

Noi nu trebuie să uităm că a existat în România o activitate îndelungată fascistă, că legionarii — această bandă de asasini — au exercitat o influență nefastă, au promovat concepțiile lor retrograde, șovine și reacționare, dăunînd grav intereselor poporului nostru.

Doresc să subliniez, în continuare, răspunderea mare pe care o are presa noastră, ziarele, revistele literare și celelalte publicații în legătură cu aceste probleme. Este o îndatorire fundamentală a presei să nu admită în paginile ei nici un fel de concepții străine, de materiale confuze, indiferent sub ce formă s-ar manifesta. Trebuie să criticăm pe acei comuniști care lucrează în aceste sectoare și care dovedesc pasivitate, neatenție sau lipsă de combativitate în această privință. Asemenea stări de lucruri se mai întîlnesc — așa cum a spus aici tovarășul Tudor Ionescu — și la radio și televiziune, în cinematografie și în alte sectoare ale culturii.

Dacă vorbim de educarea comunistă a tineretului, trebuie spus că învățămîntul oferă în acest domeniu un complex întreg de mijloace menite să contribuie la formarea concepției despre lume și viață a tineretului. Trebuie să învățăm să folosim cît mai bine aceste mijloace! Dezbătînd problema perfecționării învățămîntului trebuie să acordăm o atenție mai mare — atît în Studiu cît și în lege — activității practice de educare, mai ales în domeniile care au o importanță hotărîtoare pentru progresul societății. Este necesar să luăm măsuri pentru a îmbunătăți activitatea organizațiilor de partid și de U.T.C. din cadrul învățămîntului, să sporim rolul și contribuția acestora la buna desfășurare a întregului proces de învățămînt, la ridicarea nivelului ideologic al studenților, la intensificarea muncii de educare a tineretului din școli și universități, în spiritul înaltelor idealuri ale societății noastre.

Consider că la rîndul lor, comitetele județene de partid și comitetele municipale și orășenești au ca una din sarcinile principale și permanente, îndatorirea de a se preocupa în mod susținut de buna desfășurare a învățămîntului, de îndrumarea întregii munci de educare și instruire din școli și facultăți. Numai așa atît studenții, cît și profesorii lor, își vor putea îndeplini cum se cuvine sarcinile ce le revin.

Acestea au fost, tovarăși, cîteva lucruri pe care eu am ținut să le subliniez în fața plenarei Comitetului Central, considerînd că ele au o importanță deosebită pentru progresul învățămîntului nostru superior, și în general al întregului învățămînt din România.

Lucrările Plenarei Comitetului Central al Partidului Comunist Român

(Urmare din pag. 1)

tății de a îmbunătăți întreaga lor activitate privind rezolvarea sesizărilor și cererilor oamenilor muncii. Activiștii de partid și de stat, cadrele cu munci de răspundere din toate domeniile de activitate — indiferent de funcțiile lor — au îndatorirea de a organiza exemplar primirile în audiență și rezolvarea scrisorilor, de a fi model de exigență și principialitate în respectarea legilor, de a sluji cu devotament interesele populației.

În continuare, plenara a ascultat raportul ministrului forțelor armate — tov. General-colonel Ion Ioniță — cu privire la pregătirea de luptă și politică a forțelor armate ale Republicii Socialiste România și la înzestrarea lor cu armament și tehnică militară.

Plenara Comitetului Central dă o înaltă apreciere nivelului general de pregătire, stării moral-politică și disciplinei forțelor armate, înzestrării, dotării și pregătirii trupelor, condițiilor de instruire, educare și de trai ale militarilor, considerîndu-le corespunzătoare stadiului de dezvoltare la care a ajuns țara noastră, cerințelor asigurării securității patriei. Strîns uniți în jurul partidului și guvernului, ofițerii, subofițerii și soldații, întreaga noastră armată urmează neabătut politica internă și externă a P.C.R. și a guvernului, își îndeplinesc cu cinste îndatorirea de a apăra cuceririle revoluționare ale poporului român.

Ținînd seama că atîta timp cît există imperialism există și pericolul de agresiuni și războaie, Comitetul Central al partidului consideră necesar să se manifeste și în viitor întreaga grijă și atenție pregătirii de luptă și politice a ofițerilor și soldaților, înzestrării armatei cu armament și tehnică de luptă modernă, ridicării continue a capacității de apărare a țării.

Paralel cu preocuparea de a asigura din import tehnica de luptă modernă, Plenara a stabilit măsurile corespunzătoare în vederea intensificării producției de armament și tehnică de luptă, pentru a satisface în cele mai bune condițiuni nevoile armatei.

Consecvent politicii sale, că atîta timp cît se menține pactul militar agresiv NATO, este necesar Tratatul de la Varșovia, România, ca stat socialist, forțele sale armate își vor aduce și în viitor contribuția, împreună cu forțele armate ale celorlalte state participante la acest Tratat, precum și ale tuturor țărilor socialiste la apărarea cauzei păcii și securității internaționale.

Plenara și-a exprimat deplina convingere că militarii forțelor noastre armate, organele și organizațiile de partid din armată vor munci și în viitor cu devotament și abnegație pentru perfecționarea pregătirii de luptă și politice, pentru întărirea ordinii și disciplinei, a capacității de luptă a tuturor unităților și marilor unități, pentru a-și îndeplini înalta lor misiune față de patrie, față de cauza socialismului și păcii.

Lucrările ședinței plenare a C.C. al P.C.R. continuă.

Lucrările Plenarei Comitetului Central al Partidului Comunist Român

INFORMAREA COMITETULUI EXECUTIV AL C. C. AL P. C. R. CU PRIVIRE LA COMPOZIȚIA PARTIDULUI, LA ÎNTĂRIREA CONTINUĂ A RÎNDURILOR SALE ȘI INTENSIFICAREA ACTIVITĂȚII DE EDUCARE A COMUNIȘTILOR

Pe baza hotărîrilor Congresului al IX-lea al P.C.R. și ale Conferinței Naționale organele și organizațiile de partid au desfășurat o intensă muncă politico-organizatorică pentru continua întărire a rîndurilor partidului, educarea politico-ideologică a comuniștilor, creșterea rolului conducător al organizațiilor de partid în toate compartimentele vieții economice, politice și social-culturale a țării.

Ca rezultat al politicii promovate de partid, al creșterii influenței și prestigiului său în masă, al activității politice și organizatorice desfășurate, din rîndurile organizațiilor partidului fac parte cei mai înaintați membri ai societății noastre. Caracteristice Partidului Comunist Român sînt coeziunea rîndurilor sale, unitatea de nezdruncinat în jurul Comitetului Central, adeziunea deplină a tuturor membrilor față de politica sa internă și externă, munca plină de abnegație a comuniștilor pentru realizarea programului de desăvîrșire a construcției socialiste în patria noastră.

În continuare se arată că, la 1 martie 1968, din rîndurile Partidului Comunist Român făceau parte 1 761 000 membri, cu aproape 130 000 mai mult decît la sfîrșitul anului 1966. Față de populația majoră a țării, procentul membrilor de partid reprezintă peste 13 la sută.

Majoritatea comuniștilor — cca. 72 la sută — își desfășoară activitatea în sectoarele producției bunurilor materiale, constituind astfel o puternică forță de mobilizare a oamenilor muncii la îndeplinirea planului de stat, la ridicarea continuă a nivelului de organizare a producției și a muncii, la îmbunătățirea calitativă a întregii activități economice.

Compoziția partidului, după ocupația actuală a membrilor săi se prezintă astfel: 740 000 muncitori (42,01 la sută), 505 000 țărani (28,68 la sută), 397 000 intelectuali și funcționari (22,58 la sută), 118 000 (6,73 la sută) alte categorii.

Din numărul total al muncitorilor, 22 la sută sînt membri ai P.C.R. În principalele ramuri ale producției materiale de care depinde dezvoltarea întregii economii naționale — industria energiei electrice și termice, a cărbunelui, petrolului, metalurgiei, construcției de mașini și prelucrării metalelor, chimiei și materialelor de construcții — numărul membrilor partidului este între 25—39 la sută din totalul salariaților.

În mediul rural își desfășoară activitatea peste 800 000 membri de partid — țărani, muncitori, intelectuali — care reprezintă o puternică forță politică și organizatorică de mobilizare a țărănimii la îndeplinirea sarcinilor de dezvoltare a agriculturii socialiste, de ridicare a nivelului economic și cultural al satelor.

Expresie a încrederii nețărmurite în linia politică și ideologică a partidului, a conștiinței și convingerii de a participa activ la eforturile generale pentru progresul societății, în partid își desfășoară activitatea un însemnat număr de intelectuali cu o înaltă pregătire profesională. Sînt membri ai partidului peste 30 la sută din totalul membrilor Academiei, al doctorilor docenți și al doctorilor în științe, 28 la sută din numărul cercetătorilor științifici, 41 la sută din cel al inginerilor, 42 la sută din totalul cadrelor didactice din instituțiile de învățămînt superior și 69 la sută din cel al cadrelor didactice din licee.

Compoziția națională a partidului corespunde structurii naționale a populației. Din totalul membrilor de partid, 88,43 la sută sînt români, 8,67 la sută maghiari, 1,24 la sută germani, 1,66 la sută de alte naționalități.

În prezent, femeile reprezintă 22,29 la sută din numărul membrilor partidului nostru.

Din numărul total al membrilor partidului, 22,98 la sută au o vechime în partid de peste 20 de ani, 22,24 la sută între 8—17 ani, 40,46 la sută între 4—7 ani, iar 14,32 la sută între 1—3 ani.

Îmbunătățirile aduse structurii organizatorice a partidului, pe baza hotărîrilor Conferinței Naționale, corespund cerințelor actuale și de perspectivă ale dezvoltării economice și sociale a României.

Activitatea politico-ideologică și cultural-educativă desfășurată de organele și organizațiile de partid contribuie la educarea și activizarea membrilor partidului, la creșterea conștiinței partinice a comuniștilor, a tuturor oamenilor muncii.

Compoziția socială, calitățile politice, morale și profesionale pe care le întrunesc membrii de partid, conferă partidului nostru o înaltă competență în exercitarea atribuțiilor sale, îi asigură condițiile necesare pentru abordarea, examinarea și soluționarea problemelor vitale ale dezvoltării economice și sociale a țării. Întărirea numerică și calitativă a rîndurilor partidului a contribuit la creșterea rolului organizațiilor de partid, a capacității lor de mobilizare și educare a oamenilor muncii din industrie, agricultură, din domeniul învățămîntului, științei, artei și culturii.

Subliniind rezultatele obținute, informarea Comitetului Executiv semnalează totodată că în activitatea de întărire a rîndurilor partidului există o seamă de neajunsuri. Sînt organizații de partid care nu manifestă suficientă răspundere și exigență față de calitățile moral-politice ale celor care solicită primirea în partid. Multe comitete de partid s-au ocupat insuficient de întărirea organizațiilor de bază de la sate. De asemenea, în unele centre universitare nu s-a acordat atenția cuvenită primirii în partid a celor mai merituoși studenți.

Se subliniază, de asemenea, că este necesar ca, pe baza hotărîrilor Congresului al IX-lea al P.C.R. și ale Conferinței Naționale, organele și organizațiile de partid să acorde o atenție deosebită îmbunătățirii continue a muncii de primire în partid, intensificării activității de educare a comuniștilor, dezvoltării democrației interne de partid, întăririi disciplinei, creșterii rolului și influenței organizațiilor de partid în mobilizarea oamenilor muncii pentru înfăptuirea politicii partidului.

În activitatea de întărire a rîndurilor partidului, criteriul fundamental trebuie să-l constituie calitățile politice, morale și profesionale ale celor care solicită primirea în partid. Să fie primiți în partid cei mai înaintați muncitori, țărani, intelectuali, care militează neobosit pentru îndeplinirea hotărîrilor de partid și de stat, au o temeinică pregătire profesională, politică și culturală, dau dovadă de o înaltă conduită morală în societate și familie, care prin întreaga lor activitate și comportare dovedesc că merită înaltul titlu de membru al Partidului Comunist Român. Organele și organizațiile de partid trebuie să-i cunoască temeinic pe cei care solicită primirea în partid atît din activitatea profesională cît și din viața personală, să manifeste exigență și răspundere în examinarea cererilor de primire în partid.

Organele și organizațiile de partid să primească în rîndurile lor, cu prioritate, muncitori cu o înaltă calificare și stagiu mai îndelungat în producție, din ramurile de bază ale economiei naționale și locurile de muncă hotărîtoare ale producției.

Mai multă atenție trebuie să se acorde întăririi organizațiilor de partid din întreprinderile de construcții, din exploatările forestiere, întreprinderile noi, din institutele de proiectări, precum și din unitățile comerciale, bancare, financiare și ale cooperației meșteșugărești.

Este necesar să crească preocuparea pentru primirea în partid a celor mai buni țărani cooperatori, care se situează în fruntea activității pentru creșterea producției agricole și consolidarea economico-organizatorică a Cooperativelor Agricole de Producție, acordîndu-se atenție întăririi numerice și calitative a organizațiilor de bază din brigăzile de cîmp, zootehnice și legumicole.

Organele și organizațiile de partid se vor ocupa de primirea în partid a celor mai valoroși intelectuali, cu autoritate și prestigiu, care își consacră întreaga activitate, energie și capacitate pentru dezvoltarea științei, artei și culturii, care servesc cu credință interesele poporului și ale țării. Totodată, se va acorda o atenție sporită îmbunătățirii muncii de primire în partid a studenților fruntași la învățătură și în activitatea obștească, cu o comportare demnă în școală și în societate.

Pentru a se asigura analizarea mai temeinică a muncii și calității celor care cer primirea în partid, pentru creșterea operativității adunărilor generale ale organizațiilor de bază care se țin trimestrial, organizațiile de partid pe secții, sectoare, ateliere, etc. și grupele de partid pe brigăzi, echipe și agregate, vor discuta, cu asentimentul biroului organizației de bază cererile de primire, iar părerile exprimate de comuniști cu prilejul acestor ședințe vor fi aduse la cunoștința adunărilor generale ale organizațiilor de bază, care hotărăsc asupra primirii în partid.

Ținînd seama de faptul că avem organizații de bază puternice în toate domeniile activității economice și social-culturale, principala sarcină care stă în prezent în fața tuturor organelor și organizațiilor de partid este de a desfășura o puternică activitate pentru ca fiecare comunist să fie luptător ferm pentru aplicarea în viață a hotărîrilor partidului.

În toate organizațiile de partid să se promoveze perseverent munca colectivă, să se asigure la toate nivelele participarea și mai activă a comuniștilor, a celor aleși în organele de conducere, la munca de elaborare și aplicare a hotărîrilor, la înfăptuirea tuturor sarcinilor ce le revin.

Trebuie stimulată și mai mult folosirea criticii și autocriticii ca mijloc important pentru dezvăluirea și lichidarea neajunsurilor, pentru combaterea rutinei și promovarea noului, pentru întărirea răspunderii în muncă a tuturor comuniștilor.

Hotărîrea luată de Conferința Națională a partidului ca adunările generale să fie convocate, de regulă, o dată la trei luni, trebuie să sporească preocuparea organelor locale de partid pentru sprijinirea comitetelor și birourilor organizațiilor de bază în pregătirea temeinică a adunărilor generale; pe ordinea de zi să fie înscrise probleme ale îndeplinirii sarcinilor economice, ale muncii politice și ideologice, astfel încît adunările respective să contribuie la valorificarea inițiativei și experienței comuniștilor, la elaborarea celor mai eficiente măsuri pentru soluționarea problemelor de fond ale activității de partid și economice.

Pentru a se asigura participarea activă a membrilor de partid la munca organizației respective, pentru ca toți comuniștii să fie la curent cu hotărîrile partidului și guvernului, să acționeze unitar și la timp în vederea înfăptuirii acestora, este necesar ca organizațiile de partid pe secții, sectoare, schimburi etc. și grupele de partid create în interiorul organizațiilor de bază să țină ședințe o dată pe lună. În Cooperativele agricole de producție, unde organizațiile de bază sînt constituite pe brigăzi, adunările generale se vor ține lunar, iar o dată pe trimestru se va organiza adunarea comuniștilor pe întreaga cooperativă agricolă de producție.

Organele locale de partid au datoria de a ajuta și îndruma birourile și comitetele organizațiilor de partid pentru ca în perioada dintre adunările generale ale organizațiilor de bază să desfășoare o activitate intensă și continuă de rezolvare operativă a tuturor problemelor de producție, să organizeze controlul înfăptuirii hotărîrilor organelor superioare și a celor proprii, îndeplinirea de către comuniști a îndatoririlor politice, profesionale și obștești. Trebuie asigurat ca fiecare membru de partid să primească sarcini concrete, să fie ajutat să le ducă la îndeplinire în cele mai bune condiții.

Îndeplinirea obiectivelor stabilite de Congresul al IX-lea și de Conferința Națională a P.C.R. necesită intensificarea activității politico-ideologice și a muncii de educare comunistă a membrilor de partid, a tuturor oamenilor muncii. În centrul întregii propagande de partid, a muncii politice de masă trebuie să stea explicarea politicii interne și externe a partidului și statului nostru, cunoașterea documentelor Congresului al IX-lea al P.C.R. și ale Conferinței Naționale, a hotărîrilor Comitetului Central.

Este necesar ca organele și organizațiile de partid să îndrume și să ajute membrii de partid să-și îmbogățească cunoștințele politice, ideologice, economice și culturale, pentru a-și putea îndeplini rolul de mare răspundere ce le revine în societate. O deosebită atenție trebuie acordată însușirii învățăturii marxist-leniniste, a materialismului dialectic și istoric, creșterii combativității organizațiilor de partid, a comuniștilor față de orice influență a ideologiei străine, burgheze, față de manifestările retrograde sub orice formă s-ar manifesta. Trebuie să se asigure informarea permanentă și operativă a membrilor de partid, a tuturor oamenilor muncii asupra politicii partidului, asupra aprecierilor date de partidul nostru evenimentelor internaționale.

Organizațiile de partid vor desfășura o muncă sistematică pentru cultivarea trăsăturilor înaintate care trebuie să caracterizeze întreaga activitate și comportare a unui comunist: principialitate politică și ideologică, disciplină și devotament în îndeplinirea sarcinilor de partid, și îndatoririlor profesionale, receptivitate față de tot ceea ce este înaintat, intransigență și combativitate față de lipsuri, respect față de normele vieții sociale și legile statului.

Membrii comitetelor județene, municipale și orășenești de partid, activiștii de partid sînt obligați să participe nemijlocit la desfășurarea muncii de propagandă, să facă expuneri în organizațiile de partid și în fața oamenilor muncii. Trebuie să se acorde mai multă atenție organizării dezbaterilor pe probleme politico-ideologice, consultațiilor, convorbirilor politice și răspunsurilor la întrebările puse de oamenii muncii.

În încheiere, raportul subliniază că organele și organizațiile de partid au datoria să desfășoare o activitate permanentă pentru întărirea continuă a rîndurilor partidului, intensificarea muncii de pregătire politică, ideologică și educare partinică a tuturor comuniștilor, dezvoltarea democrației interne de partid, întărirea disciplinei comuniștilor față de sarcinile încredințate, creșterea rolului conducător al tuturor organizațiilor de partid și a capacității lor de mobilizare a maselor la înfăptuirea programului elaborat de Congresul al IX-lea al P.C.R. și a hotărîrilor Conferinței Naționale a partidului.

INFORMAREA COMITETULUI EXECUTIV AL C. C. AL P. C. R. DESPRE ACTIVITATEA ORGANELOR ȘI ORGANIZAȚIILOR DE PARTID, DE STAT ȘI OBȘTEȘTI PRIVIND EXAMINAREA ȘI REZOLVAREA SCRISORILOR, SESIZĂRILOR ȘI CERERILOR OAMENILOR MUNCII

Încrederea profundă a poporului în partid și conducerea sa, rezultatele obținute în înfăptuirea hotărîrilor Congresului al IX-lea al P.C.R., precum și dezbaterea publică a principalelor probleme politice, economice și sociale, au determinat creșterea numărului de propuneri și sesizări menite să ducă la îmbunătățirea muncii în diferite domenii de activitate, contribuția tot mai activă a oamenilor muncii la rezolvarea unor probleme de interes general. Aceasta evidențiază profundul democratism al orînduirii noastre socialiste, strînsa legătură a partidului cu masele. Experiența acumulată de oamenii muncii în conducerea treburilor de stat și obștești constituie un bun de mare preț, un bogat izvor de tărie și vitalitate a orînduirii noastre socialiste.

Numai în cursul anului 1967, organelor de partid, de stat și obștești centrale și locale, ziarelor, radioului și televiziunii, li s-au adresat prin scrisori și audiențe peste 2 000 000 de cetățeni. La C.C. al P.C.R. au sosit peste 170 000 scrisori, iar 34 000 cetățeni au fost primiți în audiență.

A crescut numărul propunerilor și sugestiilor în probleme majore ale activității de partid și de stat. După publicarea unor proiecte de măsuri supuse dezbaterii maselor, a unor hotărîri adoptate de plenarele C.C. al P.C.R., a documentelor Conferinței Naționale a partidului, s-au primit numeroase scrisori. Oamenii muncii și-au exprimat adeziunea față de măsurile preconizate de partid, au făcut propuneri pentru îmbunătățirea conținutului lor, au dat sugestii asupra modului de aplicare a acestora. Numai cu prilejul largii dezbateri cu privire la îmbunătățirea organizării administrativ-teritoriale a țării, au fost adresate conducerii de partid și de stat peste 10 000 de propuneri.

Un foarte mare număr de scrisori se referă la probleme ale industriei, agriculturii, construcțiilor, învățămîntului și culturii, comerțului și cooperației, gospodăriei comunale și administrației de stat, sănătății și asistenței sociale, conținînd sugestii, propuneri și observații privind îmbunătățirea activității din aceste domenii.

Din informare rezultă că aplicarea măsurilor stabilite de Plenara C.C. al P.C.R. din aprilie 1966 a ridicat pe o treaptă mai înaltă activitatea organelor de partid, de stat și obștești în rezolvarea propunerilor, sesizărilor și cererilor oamenilor muncii, obținîndu-se rezultate mai bune decît în anii precedenți. Propunerile judicioase cuprinse în scrisorile oamenilor muncii au fost valorificate, s-au luat măsuri eficiente pentru înlăturarea unor neajunsuri în diferite compartimente de muncă, au fost soluționate numeroase scrisori și sesizări ale cetățenilor.

În informare se menționează că, deși s-au obținut rezultate pozitive evidente, în activitatea pentru rezolvarea scrisorilor și sesizărilor cetățenilor continuă să persiste o serie de deficiențe.

Subaprecierea obligației de a rezolva problemele ridicate în scrisori și audiențe, a făcut ca unele cadre de conducere să rezolve puține scrisori și cereri.

Primirea cetățenilor în audiență, care constituie un mijloc de cunoaștere directă a problemelor ce preocupă masele, nu a stat suficient în atenția unor organe de partid, de stat economice și obștești. Nu întotdeauna cetățenii au fost ascultați cu înțelegere și răbdare, nu s-a urmărit suficient modul de rezolvare a problemelor ridicate cu acest prilej.

Activitatea de control și îndrumare desfășurată de unele organe de partid, de conducerile unor instituții centrale de stat și obștești a avut în multe cazuri un caracter formal: nu s-a urmărit modul cum au fost aplicate hotărîrile în legătură cu îmbunătățirea muncii cu scrisorile și audiențele și nu au fost trași la răspundere cei vinovați de nerespectarea acestora.

Măsurile luate pentru perfecționarea conducerii și planificării economiei naționale, crearea județelor, apropierea conducerii de unitățile de bază, cer din partea organelor de partid, de stat și obștești rezolvarea directă, operativă și eficientă a sarcinilor economice, politice, social-culturale, inclusiv a propunerilor, sesizărilor și cererilor oamenilor muncii.

Informarea prezentată de Comitetul Executiv subliniază că organele de partid, conducerile instituțiilor centrale și locale de stat, economice și obștești, sînt obligate să ia măsuri pentru aplicarea cu strictețe a prevederilor hotărîrii Secretariatului C.C. al P.C.R. și ale Decretului Consiliului de Stat nr. 534/1966, privind rezolvarea sesizărilor, propunerilor și cererilor.

Organele de partid, de stat și obștești, conducerile instituțiilor, întreprinderilor și unităților economice sînt obligate ca în spiritul legilor și normelor în vigoare, să analizeze și să rezolve problemele ridicate de cetățeni prin scrisori și audiențe răspunzînd acestora în termenele legale; să ia măsuri severe împotriva celor care dau cetățenilor răspunsuri formale, tărăgănează rezolvarea scrisorilor și aplicarea măsurilor stabilite cu prilejul cercetărilor sau persecută pe cei care sesizează neajunsuri. Activiștii de partid și de stat, cadrele cu munci de răspundere din toate domeniile de activitate — indiferent de funcțiile lor — au îndatorirea de a organiza exemplar primirile în audiență și rezolvarea scrisorilor, de a fi model de exigență și principialitate în respectarea legilor, de a sluji cu devotament interesele populației.

Organele și organizațiile de partid să desfășoare o muncă susținută de educare a lucrătorilor din aparatul de stat, economic și obștesc, în spiritul respectului față de cerințele oamenilor muncii. O atenție deosebită trebuie să se acorde îmbunătățirii activității lucrătorilor din instituțiile și serviciile care lucrează nemijlocit cu publicul, luîndu-se măsuri de sancționare a acelora care manifestă atitudine birocratică, săvîrșesc abuzuri, încalcă legalitatea socialistă.

Organizațiile de partid, sindicatele, conducerile unităților economice, consiliile de conducere ale cooperativelor agricole de producție să acorde o atenție deosebită sesizărilor și propunerilor referitoare la bunul mers al activității productive, apărarea avutului obștesc, respectarea riguroasă a legislației muncii, a normelor statutare ale cooperativelor agricole de producție.

Consiliile populare, instituțiile de stat și obștești centrale și locale, în atribuțiile cărora intră o sferă largă de probleme ce interesează masele, să rezolve cu mai multă operativitate sesizările și cererile, să trateze cu simț de răspundere problemele ridicate de cetățeni. Ele au datoria de a studia și aplica propunerile și sugestiile oamenilor muncii privind îmbunătățirea activității în domeniul gospodăriei comunale, întreținerii fondului locativ, repartizării locuințelor, asistenței sanitare, în domeniul învățămîntului și culturii, precum și în unitățile de comerț și ale cooperației de consum și meșteșugărești; să desfășoare o temeinică muncă de educație a lucrătorilor din comerț și unitățile de prestații, pentru cultivarea în rîndul acestora a unei atitudini civilizate față de cetățeni.

Este necesar ca organele de miliție, procuratură și justiție să întărească exigența față de respectarea legalității socialiste, apărarea avutului obștesc, să manifeste grijă și obiectivitate față de rezolvarea sesizărilor privind încălcarea drepturilor cetățenilor.

Conducerile ministerelor, instituțiilor centrale de stat și obștești sînt obligate să acorde toată atenția muncii cu scrisorile și audiențele, să rezolve direct scrisorile care ridică probleme importante din domeniul lor de activitate, să-și sporească controlul asupra unităților subordonate, să le ajute pentru îmbunătățirea muncii în acest domeniu.

Consiliul Central al Uniunii Generale a Sindicatelor și Ministerul Muncii, care primesc un număr mare de propuneri, sesizări și cereri de la cetățeni, să intensifice activitatea de îndrumare a organelor în subordine pentru întărirea disciplinei în muncă, aplicarea corespunzătoare a legislației muncii și a asigurărilor sociale.

Organele de presă, Radioul și Televiziunea să acorde mai multă atenție muncii desfășurate de organele de partid, de stat și obștești pentru rezolvarea scrisorilor și primirea în audiență a cetățenilor, să combată manifestările de birocratism, superficialitate și lipsă de răspundere; să popularizeze legile și actele normative ce interesează masele largi ale cetățenilor.

Organele de partid, consiliile populare, conducerile instituțiilor centrale de stat, ale întreprinderilor și organizațiilor economice, să-și sporească preocuparea pentru buna organizare și desfășurare a audiențelor.

În informare se subliniază că secțiile C.C. al P.C.R., comitetele județene de partid, colegiile și comisiile de revizie ale partidului trebuie să efectueze un control sistematic asupra muncii cu scrisorile și audiențele în organizațiile de partid, în întreprinderi și instituții, să analizeze periodic modul cum se desfășoară această activitate.

Perfecționarea continuă a muncii de examinare și rezolvare a propunerilor, sesizărilor și cererilor adresate organelor de partid și de stat este o îndatorire de prim ordin a cadrelor de conducere, a tuturor funcționarilor și activiștilor de partid, o sarcină importantă pentru bunul mers al muncii în toate sectoarele de activitate.

MICA PUBLICITATE MICA PUBLICITATE

Cereri și oferte de serviciu

CAUT femeie care să însoțească 5 luni la țară copil de 4 ani. Tel. 13 64 58. (17630)

CAUT urgent femeie serioasă pentru menaj permanent sau cîteva zile pe săptămînă. Condiții avantajoase. Tel. 37 05 84. (17608)

ANGAJAM femeie serioasă pricepută cu referințe pentru menaj complet. Tel. 13 30 46. (17532)

AGENȚIA de publicitate a întreprinderii de stat pentru imprimate și administrarea publicațiilor — București str. Eforiei 6, tel. 16 79 45, angajează achizitori de publicitate pentru provincie și Capitală. Se primesc și oferte din provincie.

ANGAJEZ persoană serioasă, cunoscătoare limba germană, îngrijire fetiță 8 luni. Tel. 23 30 91. (16641)

CAUT educatoare cunoscînd corect franceză, referințe, pentru băiat trei ani, cartier Mitropolie. Tel. 13 91 55. (16324)

CAUT femeie internă îngrijire 2 copii. Tel. 17 49 90. (16164)

Vînzări — Cumpărări

WARTBURG Lux, pianină Heitzmann, televizor Rubin, cort 4 persoane, vînd. Tel. 63 04 08. (16396)

GARSONIERĂ liberă imediat, lemne lîngă Foișorul Foc, vînd. Răspundeți căsuța agenției 16197.

PIATRA NEAMȚ — casă frumoasă 2 camere, dependințe, curte mare, vînd. Adresați: str. Bicazului 115, sau București. Tel. 22 38 03. (15530)

ALBITEX — produs pentru albirea rufelor sau țesăturilor îngălbenite. De vînzare la magazinele „Metalo-chimice". Costul unui plic lei 1. (9532)

CUMPĂRĂM cazan oțel tip Rb. N.I. 44—52, complet, ardere combustibil lichid, abur joasă presiune 0,05 atm. 12 elemenți, suprafață 29,80 m.p. Oferte pe adresa O.C.L. Produse industriale — Rîmnicu Vîlcea. (9649)

VÎND ceas aur Movado, joc mahjong și umbrelă chinezească. Tel. 21 66 23 zilnic după orele 16. (15702)

RENAULT 10 Major, rulat 30 000 km., vînd. Tel. 31 66 34. (15649)

FIAT 850 albastru, vînd — astăzi după ora 17. Str. Golescu 2 (Ateneu). (15660)

VÎND Renaul Gordini 28 000 km., cu radio perfectă stare. Tel. 61 08 59, orele 7—19. (18769)

BUTELIE aragaz cu ceas și furtun vînd. Tel. 57 14 92. (15836)

VÎND casă tip vilă 3 camere, dependințe, curte (cartier Ghica Tei). Tel. 1 57 29 Ploiești, după ora 20. (15838)

TELEVIZOR Temp 2 și magnetofon Tesla Sonet Duo, vînd. Tel. 22 38 57. (15839)

IMOBIL central, total, parțial curte, lemne, garsonieră, sufragerie, stil, vînd. Tel. 55 46 43. (15848)

FRAM stare perfectă, vînd. Tel. 21 22 25, orele 18—20. (15869)

SCUTER Manet și teren construcție 700 m.p. (cartier Foișorul de Foc), vînd. Tel. 75 48 51. (15885)

CUMPĂR ataș pentru IJ. Tel. 15 08 91, după ora 15. (15894)

BICICLETĂ (damă) Diamant cu far, dinam, portbagaj, perfectă, vînd. Cumpăr cadă baie 1,75. Tel. 14 65 63. (16000)

VÎND butelie, cuptor aragaz, cadă 1,5 m., transformator 500 W., pian semicoadă Bösendorfer. Tel. 15 67 40. (16018)

VÎND patru cauciucuri cu camere „Continental" întrebuințate Renault 10. Tel. 11 99 68. (16052)

MOTOCICLETĂ cu ataș vînd convenabil; str. Cîmpenești 12 (șoseaua Giurgiului), stația Toporași. (16084)

CUMPĂR calorifer instalație completă folosit sau nou radiatoare, injector automat, cazan rezervor combustibil, țevi pentru patru camere, dependințe. Tel. 63 03 22. (16087)

CUMPĂR Glasswand, transformator, lampă petromax, cazan abur pasteurizare. Tel. 56 07 37. (16122)

VÎND 2 camere, bucătărie, lemne, ocupate. (Piața Dorobanți). Tel. 34 80 51. (16144)

URGENT vînd imobil cartier Belu, cu teren garaj ocupat, liberabilă una cameră schimb. Tel. 11 22 95, după orele 20. (16798)

SUFRAGERIE fină rădăcină nuc cu cristale, vînd. Tel. 75 45 62. (16207)

MOSKVICI 407 stare perfectă (30 000 km.), vînd. Tel. 12 81 15. (16299)

TABLOURI Pallady, Steriadi, Vermont, Țuculescu; obiecte artă, vînd. Tel. 41 18 81. (16324)

VÎND casă convenabil 2 apartamente 7 camere, dependințe, curte mare, sau eventual unul liber și o sufragerie. Moldovan, str. Cireșoaia 144 (Dămăroaia). (16357)

VÎND casetă tacîmuri argint marcat. Tel. 33 72 30, orele 17—21. (16369)

TRABANT 601 nou, vînd. Tel. 21 04 51. (16368)

VOLKSWAGEN 1500 S, perfectă stare, 24 000 km, vînd. Tel. 31 26 10, 17—21. (17502)

SKODA 440, stare bună, vînd. Tel. 21 01 71. (17491)

WARTBURG Standard 311, scaune rabatabile rulat 28 000 km, vînd urgent convenabil. Tel. 13 94 67. (17490)

TEREN 300 mp, cartierul Ferentari — lîngă blocuri, vînd. Tel. 21 65 20. (17493)

VOLKSWAGEN 1300, perfectă stare vînd. Informații tel. 18 13 88, numai după ora 17. (17500)

VÎND casă liberă — șoseaua Colentina nr. 134, sectorul 2. (17511)

VÎND vază mare Gallé, covor de perete aubusson, covor și carpetă persan manual, masă mică stil, 2 fotolii, comodă bar florentin. Tel. 53 50 30. (17517)

VÎND casă liberă 2 camere hol, bucătărie, str. Șoimuș 91, tramvai 17. (17528)

TELEVIZOR Temp 2, perfectă stare, vînd. Tel. 16 30 83. (17537)

CEDEZ înscriere Skoda 1000 noiembrie 1967. Vînd cremalieră și baterie nouă Wartburg. Tel. 31 19 45, orele 18. (17541)

VÎND Opel Rekord 1700 nou. Titan — bloc A5, apartamentul 30, capăt troleibuz 92. (17559)

STUDIO și vitrină mică, vînd ieftin. Tel. 56 13 42, orele 18—20. (17558)

CUMPĂR Fiat 124 sau Volkswagen 1300 noi. Tel. 7 27 30 Bacău. (17575)

MOSKVICI 407 în stare excepțională, vînd urgent. Tel. 31 12 68, după ora 17. (17576)

FIAT — 1800 alb, perfectă stare, vînd. Tel. 33 14 39, între 16—21. (17602)

TRABANT 601 — 30 000 km, stare perfectă, vînd. Tel. 31 56 36, după ora 12. (17672)

CUMPĂR Fiat 124, 125, 1500 Opel Record, Ford, Taunus, stare nouă. Tel. 18 17 05. (17673)

MOSKVICI 407 cu radio, vînd convenabil. Tel. 36 87 34, orele 15. (17393)

MOSKVICI 408, rulat 16 000 km, stare excepțională vînd. Tel. 31 20 71 — 18 58 46. (17652)

FIAT 850 stare excepțională, vînd. Tel. 13 27 88. (17646)

VÎND excursie Austria 13 zile. Tel. 31 38 72, orele 8—15. (17640)

VÎND vilă liberă, lemne schimb proprietate; contra apartament trei camere, gaze. Tel. 51 64 07, orele 16—20. (17609)

MOSKVICI 408, stare excepțională, vînd. Tel. 18 48 03. (17610)

MAȘINĂ Oldsmobile în circulație vînd convenabil, bulevardul 1 Mai 12. (16367)

PRELUĂM contract construcție locuință la stat. Tel. 12 67 21. (16366)

MOTOCICLETĂ M.Z. 175, perfectă stare, vînd Tel. 15 39 02. (16363)

VÎND Moskvici 407 șoseaua Vergului nr. 12 (spatele Gării Titan). (16372)

VÎND televizor Orion, cizme noi 42. Tel. 71 75 51, orele 17. (16374)

VÎND aspirator Ceaika 220 neîntrebuințat. Cedez loc cimitirul Ghencea. Tel. 31 71 73. (16376)

BULETIN aragaz vînd. Tel. 18 78 99. (16379)

CASĂ 3 camere, bucătărie, parțial liberă, semicentral, vînd. Tel. 21 35 31. (16383)

GOBLEN olandez, covor persan Koresan 5 x 6, kimono japonez și shawl indian, amîndouă din mătase brodată, vînd. Brașov str. Ciucaș 11, apartamentul 4. (16388)

VÎND casă zid 3 camere și dependințe curte, pomi 400 m.p., liberă; șoseaua Colentina 308, tramvai 1—21 după amiaza. (16387)

MAȘINĂ tricotat, tors lînă, darac, cumpăr. Adresați: Pop Cristea, str. Luncșoara 5, sectorul 2, București. (16405)

RĂCITOR pentru gheață, saltea de capoc, cîntar terezie 15 kg., toate perfectă stare, vînd. Intrarea Orizont 1, etajul I. (16408)

WARTBURG Lux, vînd. Tel. 35 39 90, ora 16,30 — 18,30. (16411)

VÎND butelie aragaz, șifonier, fotoliu pat, toaletă, bicicletă ½, radio. Tel. 63 26 34, seara. (16413)

OPEL Record 1500 excepțional, vînd sau schimb cu apartament vilă. Tel. 23 39 86. (16416)

TRANSFORMATOR sudură electrică 220 volți, reglabil complet, cabluri mască, vînd. Str. Ronda 28, stația Popa Nan. (16327)

VÎND casă liberă 3 camere, hol, dependințe, curte; ceas Doxa aur, verighetă, lingurițe argint. Str. Constantin Aricescu 34 (Dorobanți). (16334)

VÎND din import piese jerse lînă și scurtă antilopă bărbătească. Tel. 14 67 63. (16337)

VÎND butelie aragaz, brățară aur 80 gr., cămăși bărbătești poplin import. Tel. 18 86 08, după orele 17. (16339)

MOTOCICLETĂ 350 cu ataș Simson, vînd. Str. Lister 61, după ora 16. (16346)

VÎND teren 300 m.p. (Lecturii 2 — Pădurea Andronache). Tel. 18 34 91, după orele 18. (16350)

VÎND — ocazie mare — covoare persane vechi 2/3 și 3/4. Tel. 31 54 49. (16418)

MOTOCICLETĂ Simson 250 cmc., ca nouă vînd, șoseaua Pantelimon nr. 264, după ora 16,30. (16417)

APARTAMENT central, confort — Jawa 175, mobilă diferită, covoare, cărți, obiecte fier forjat, vînd. Tel. 33 06 34. (16421)

VÎND casă stil vilă, șase camere, două bucătării, două holuri, două pivnițe, magazie, curte, liber etajul; str. Litoralului 18 (Piața Colentina). (16420)

MOTOCICLETĂ M.Z. 125 cu ataș nichelată, stare bună, preț convenabil, vînd. Tel. 62 40 75. (16423)

VÎND casă 2 camere, bucătărie, libere curînd; str. Măriuca 2, mașina 44 (prin șoseaua Olteniței), stația Realității. (16427)

CASĂ liber 2 camere celelalte liberabile cu și fără grădină schimb și cu mașină. Tel. 61 39 67. (16426)

CUTII stupi orizontali și multietajați — vînd. Caut asociat stupărit pastoral, posed turism. Tel. 23 59 57. (16430)

WARTBURG Standard, radio, vînd; str. Zece Mese 7 A (Foișorul de Foc), duminică 28 aprilie, orele 8—18. (16616)

MERCEDES 190 tip 1960 — km. 6 000, vînd urgent. Tel. 55 34 45. (16767)

MERCEDES 220 tip 1960, ocazie, piese, vînd urgent. Tel. 55 34 45. (16767)

VÎND sau schimb autoturism I.M.S. jumătate Carpați cu autoturism capacitate mică. Tel. 23 13 85. (16961)

GORDINI 10 000 km. schimb cu Trabant zero km. diferență, eventual vînd. Tel. 14 58 08. (17087)

OPEL Rekord 1700, model 1965, puțin rulat, vînd; după ora 17 parcare Ministerul Finanțe. (17237)

Schimburi de locuințe

DOUĂ camere, bucătărie, baie, intrări separate, încălzire termoficare; caut trei camere, baie, bucătărie. Tel. 41 31 26 (17—20). (16352)

OFER (Cotroceni) 2 camere pe hol (20, 30 m.p.) gaze cămară, dependințele comune o persoană; contra apartament 3 camere gaze. Tel. 37 08 29, după orele 16. (16424)

CLUJ — apartament excepțional vilă, grădină gaze, sau apartament bloc, diverse variante; doresc similar București. Tel. 13 30 11. (16328)

OFER 1 cameră, bucătărie, lemne, cartier Grivița; contra 2 camere și bucătărie. Tel. 31 28 94. (16349)

OFER 2 camere mari, gaze, dependințe comune cu familie bătrîni, parter, curte — central; doresc mic apartament încălzire. Tel. 31 67 55. (16347)

SCHIMB cameră 18 m.p., gaze, comun similar mai mare. Tel. 77 26 34. (16341)

SCHIMB apartament lemne; contra garsonieră. Tel. 23 66 28, orele 8—14. (16336)

CIȘMIGIU — oferim două camere splendide, acces, lemne; contra asemănător. Tel. 13 04 04, orele 18—20. (16407)

OFER apartament 2 camere gaze central — contra 3 camere gaze. Tel. 57 55 75. (16402)

APARTAMENT 2 camere lemne — Virgiliu + cameră calorifer, bloc — Libertății, posibilități garaj; contra 3—2 camere, încălzire centrală. Tel. 14 05 61, orele 16—20. (16399)

SCHIMB apartament 2 camere intrări separate pe hol, toate dependințele + pivniță etaj II, blocuri Floreasca — contra 2 garsoniere. Tel. 51 43 42 — 51 89 01. (16389)

SCHIMB garsonieră (Drumul Taberii) bloc nou, etaj II; contra apartament 2—3 camere încălzire centrală. Tel. 31 05 58. (16391)

CEDEZ proprietate (Piața Grant) casă două camere, bucătărie, curte, loc garaj; pentru garsonieră cu încălzire centrală. Tel. 21 55 29. (16392)

SCHIMB apartament garaj lemne; cu garsonieră dublă, sau 2 camere gaze, una cameră altă adresă, discutabil. Tel. 21 35 31. (16383)

OFER — Cotroceni — 2 camere 18 m.p., fiecare, gaze sobe, baie, bucătărie, cămară, comune, curte; doresc apartament 2 camere, încălzire centrală, gaze. Tel. 31 33 67, orele 17—21. (16384)

OFER garsonieră (bulevardul Magheru 34, etajul II, apartamentul 8, scara D); contra apartament 2 camere bloc. (16377)

SCHIMB apartament central 3 camere spațioase, încălzire centrală — contra apartament 2 camere, plus garsonieră. Tel. 61 18 64. (16364)

SCHIMB ultracentral separat gaze, 2 + hol + cameră serviciu, dependinte; doresc hol mare + 3, cartier Piața Romană — Piața Victoriei. Tel. 15 41 17. (16322)

OFER două camere hol, dependințe gaze (Mințuleasa); contra 3 camere, gaze, centru. Tel. 14 66 56. (16255)

SCHIMB locuință București; pentru Brașov, ultracentral. Tel. 2 24 01, orele 12—14. (16021)

Închirieri

CAUT garsonieră extracentrală, cu gaze. Telefonați la nr. 14 20 37, numai după amiaza. (17566)

CAUT urgent cameră mobilată, flotant. Tel. 73 07 74, după ora 17. (17564)

INTELECTUALI, soț, soție căutăm cameră nemobilată, încălzire, acces. Tel. 41 32 81. (17371)

INGINER, caut cameră, încălzire centrală sau gaze, flotant. Tel. 71 03 93, după ora 21. (16361)

Lecții — Meditații

LICENȚIAT fizico-matematici, meditez matematică-fizică, orice nivel. Tel. 18 30 65 dimineața. (17680)

INGINER meditez matematică, fizică, chimie, clasa VII—X. Tel. 57 66 18. (17585)

PREDAU germană începători, avansați, între orele 9—15. Tel. 34 80 51. (16144)

PROFESOARĂ pregătesc română admitere liceu, franceză, latină, corigență (cartier stadion Dinamo). Tel. 12 61 82. (16365)

STUDENT, meditez matematică și fizică orice clasă. Tel. 21 24 45, după ora 20. (16354)

Pierderi

DECLAR nulă, fiind pierdută, fișa recepție nr. 126—150 aparținînd T.L.C.R.1. (17583)

PIERDUT carte de muncă seria P.C. nr. 309469, pe numele Dragnea Marin. O declar nulă. (16359)

Decese

ADÎNC îndurerați colegii din serviciul Sculer șef Uzina Mașini Elect. Buc., anunță cu nemărginită tristețe încetarea din viață a scumpului lor prieten, coleg și tovarăș de muncă FLORIAN BĂNUȚĂ în ziua de 23 aprilie. (17733)

ANTUZA anunță pierderea bunului și dragului ei soț NEGOIȚĂ VASILE PANAIT. Înmormîntarea va avea loc vineri 26 aprilie — Brașov. (17726)

FAMILIA îndurerată anunță cu nemărginită durere încetarea din viață la 22 aprilie 1968 după o lungă și grea suferință a scumpului lor copil și frate NASEA ELEODOR, în vîrstă de 20 ani. (17722)

ADÎNC îndurerați Geta soție, familia Dr. I. Rădulescu frate și toate familiile înrudite anunță încetarea din viață a scumpului lor inginer NICOLAE RĂDULESCU. Înhumarea la cimitirul Izvorul Nou, joi 25 aprilie, ora 16,30. (17707)

SOFIA soție, Livia fiică, frații, sora, nepoții, cumnații și familiile înrudite anunță cu nemărginită durere încetarea din viață, după o îndelungată suferință a prof. dr. docent THEODOR NICA. Înmormîntarea la cimitirul Bălăneanu din bulevardul Mihai Bravu, în ziua de 25 aprilie ora 16,30. (17864)

Diverse

MULȚUMIRI doctorului Pîrvulescu și colectivului maternității Brîncovenesc, pentru asistența acordată tinerei mame Stănciulescu Anca. (17670)

TEHNICIAN autorizat execut reparații de televizoare, radio, pikupuri, la domiciliul clientului. Tel. 41 13 33, orele 12—16.45. (16104)

EXECUT rodaj garanție. Predau lecții conducere. Tel. 33 49 58. (16397)

MAISTRĂ brevetată predă lecții de croit rapid, lucrez croitorie. Tel. 77 20 28, orele 16. (16343)

PROIECTE în tuș execut. Tel. 23 97 33. (16351)

Anunțurile de mică și mare publicitate (reclamă) se primesc la: AGENȚIA DE PUBLICITATE — București, str. Eforiei nr. 6, telefon 16.79.45. Orarul de funcționare al Agenției: luni și vineri 12—19; marți, miercuri, joi și sîmbătă 8—14.

Anunțurile din provincie se pot expedia prin poștă, costul anunțului trimițîndu-se prin mandat poștal pe aceeași adresă, indicîndu-se contul 136.4.01.40 Banca Națională a Republicii Socialiste România, filiala sectorului 7.

TARIFUL ANUNȚURILOR: Pierderi — 1,50 lei cuvîntul; **Lecții și meditații** — 2 lei cuvîntul; **Cereri de serviciu** — 2 lei cuvîntul; **Oferte de serviciu** — 2,50 lei cuvîntul; **Schimburi de locuință** — 2,50 cuvîntul; **Închirieri** — 2,50 lei cuvîntul; **Anunțuri de familie** — 2,50 lei cuvîntul; **Vînzări-cumpărări** — 3 lei cuvîntul; **Diverse** — 3 lei cuvîntul. Prețul unui anunț se percepe pentru minimum 10 cuvinte.

Pentru servicii speciale se vor plăti următoarele sporuri aplicate la tariful minim: Urgente — 50 la sută; chenar — 50 la sută; literă deosebită — 25 la sută; primirea și păstrarea răspunsurilor la sediul agenției — 20 la sută.

VIZITAȚI
prima expoziție a Israelului în România
ISRAEL — PRODUCȚIE ȘI DEZVOLTARE

29 APRILIE — 8 MAI 1968

deschisă zilnic între orele:

10—12 pentru specialiști

12—22 pentru public

Pavilionul C din cadrul Complexului Central de Expoziții, Piața Scînteii, București

PUBLICOM

— **viteză de regim: 40 km pe oră; viteză maximă: 55 km pe oră.**
— **consum benzină: — 1,8 litri la 100 km.**
— **costul transportului a două persoane (145 kg) pe o distanță de 10 km inclusiv uzura pieselor este de cca 0.45 lei.**
— **preț: 4 190 lei.**
— **se vinde și cu plata în rate.**

Cîteva din produsele de calitate realizate de întreprinderile Ministerului Economiei Forestiere...

Un produs nou, modern și atrăgător, care va aduce în apartamentul dumneavoastră o notă desăvîrșită de confort și bun gust.

Linia suplă, precum și multiplele posibilități de utilizare a pieselor fac din „camera combinată Cibin" o garnitură care nu trebuie să lipsească din nici un cămin. Camera combinată CIBIN are următoarea componență:

— Dulap combinat cu oglindă	lei 2 432
— Dulap cu două uși	„ 1 351
— Masă extensibilă	„ 677
— Măsuță fantezie	„ 274
— Canapea extensibilă	„ 2 085
	„ 3 003
	„ 3 199
— Fotoliu (se livrează cu două fotolii)	„ 766
	„ 809
	„ 851
— Scaun Olt (se livrează cu 4 scaune)	„ 248
	„ 261
	„ 274

Prețurile la canapea, fotolii și scaune oscilează în funcție de calitatea stofelor.

Avînd materialele, execuția și finisajul de calitate superioară, canapeaua MUREȘ întrunește unanime aprecieri. REZISTENȚA, ELEGANȚA și COMODITATEA, sînt atributele care recomandă cu prisosință acest produs superior. Lada pentru așternut, încăpătoare, precum și tapițeria realizată cu stofe de calitate, în culori atrăgătoare, completează fericit calitățile acestei canapele. Prețurile de vînzare lei 2 341, lei 2 535, lei 2 402 lei și 2 576 lei, în funcție de calitatea stofelor folosite. (8119)

Realizată din materiale de cea mai bună calitate, furniruită cu mahon și avînd un fileu decorativ din lamelin, SUFRAGERIA ASTOR conferă apartamentului dv. o notă de bun gust, eleganță și confort.

Preț de vînzare: VITRINA — lei 1.818, BUFETUL — lei 1.214, MASA CU PLACĂ EXTENSIBILĂ — lei 680, MĂSUȚĂ JOASĂ — lei 153, SCAUN TAPIȚAT — lei 183.

Rezistentă și comodă, canapeaua extensibilă SANDA este mult solicitată de cumpărători pentru avantajele pe care le oferă. Avînd dimensiuni convenabile pentru orice apartament, canapeaua extensibilă SANDA se poate transforma după dorință într-un pat de două persoane. Sistem de extensie simplu și ușor de manevrat. Prețuri de vînzare lei 2 341, lei 2 535, lei 2 729, în funcție de calitatea stofelor folosite.

Pe care le găsiți de vînzare la magazinele de specialitate

Prezentarea scrisorilor de acreditare de către ambasadorul Kuweitului în România

Cuvîntările rostite

În cuvîntarea rostită cu acest prilej, ambasadorul Kuweitului a transmis preşedintelui Consiliului de Stat, din partea emirului Kuweitului, salutări şi urări de bine, iar poporului României urări de progres şi prosperitate.

„Relaţiile bune dintre Statul Kuweit şi Republica Socialistă România — a spus Faisal Al Saleh Al Mutawa merg pe drumul dezvoltării fructuoase, în interesul celor două popoare prietene. Statul Kuweit şi Republica Socialistă România îşi consacră eforturile spre binele păcii în lume".

„Vă asigur — a continuat ambasadorul Kuweitului — că voi depune toate eforturile pentru întărirea şi dezvoltarea relaţiilor sincere şi constructive dintre ţările noastre în toate domeniile, politic, economic, comercial şi cultural".

Ambasadorul Kuweitului şi-a exprimat convingerea că în exercitarea atribuţiilor misiunii sale se va bucura de bunăvoinţa şi sprijinul Consiliului de Stat şi al guvernului Republicii Socialiste România.

Salutînd pe ambasadorul Kuweitului, preşedintele Consiliului de Stat, Nicolae Ceauşescu, a declarat:

„Împărtăşesc întru totul aprecierea dv., domnule ambasador, că relaţiile prieteneşti dintre România şi Kuweit, pentru a căror dezvoltare şi extindere există perspective favorabile, corespund intereselor ambelor noastre popoare, sînt în folosul păcii şi securităţii internaţionale.

Mulţumind călduros pentru mesajul adresat mie şi poporului român, folosesc acest prilej pentru a vă ruga să transmiteţi Alteţii Sale, Şeicul Sabah al Salem al Sabah, emirul Statului Kuweit, urări de sănătate şi fericire personală, iar poporului kuweitian prieten urări de pace şi prosperitate".

În încheiere preşedintele Consiliului de Stat a urat ambasadorului Kuweitului succes deplin în realizarea înaltei sale misiuni şi l-a asigurat de tot sprijinul Consiliului de Stat al Republicii Socialiste România, al guvernului român şi al său personal.

Între preşedintele Consiliului de Stat, Nicolae Ceauşescu, şi ambasadorul Kuweitului, Faisal Al Saleh Al Mutawa, a avut loc apoi o convorbire cordială.

La ceremonia prezentării scrisorilor de acreditare şi la convorbire au participat Constantin Stătescu, secretar al Consiliului de Stat şi George Macovescu, prim adjunct al ministrului afacerilor externe. (Agerpres)

TELEGRAME

Cu ocazia zilei naţionale a Siriei, ministrul afacerilor externe al Republicii Socialiste România, Corneliu Mănescu, a trimis ministrului afacerilor externe al Republicii Arabe Siriene, dr. Ibrahim Makhos, o telegramă prin care i-a exprimat felicitări cordiale şi urări de fericire şi succes.

În răspunsul său, ministrul de externe al Siriei a transmis ministrului de externe al României mulţumiri pentru felicitările adresate, împreună cu cele mai bune urări de sănătate, fericire şi succes.

Numirea noului ambasador al Republicii Socialiste România în Republica Tunisiană

Prin decret al Consiliului de Stat, tovarăşul Nicolae Sipoş, ambasador extraordinar şi plenipotenţiar al Republicii Socialiste România în Republica Algeriană Democratică şi Populară, a fost numit în calitate de ambasador extraordinar şi plenipotenţiar al Republicii Socialiste România şi în Republica Tunisiană, cu reşedinţa la Alger. (Agerpres)

● PE SCURT ● PE SCURT ● PE SCURT ●

■ Institutul român pentru relaţiile culturale cu străinătatea a organizat miercuri o seară de filme, la Casa de cultură a I.R.R.C.S., cu prilejul apropiatei Zile naţionale a Japoniei.

■ Ieri a părăsit Capitala compania italiană de proză „Anna Proclemer — Giorgio Albertazzi", care a prezentat o serie de spectacole la Bucureşti.

■ Ansamblul „Mioriţa" al U.G.S.R. a plecat la Agrigento, pentru a participa la Festivalul de folclor „Migdalul în floare".

■ Ansamblul Circului „Erevan", din cadrul Circului Mare din Moscova, şi-a încheiat turneul la Bucureşti, urmînd să prezinte o serie de spectacole la Galaţi şi Iaşi.

■ Miercuri după-amiază a avut loc la Palatul Culturii din Cluj simpozionul „Şcoala ardeleană şi ideea unităţii naţionale la români".

A apărut
Revista „LUMEA"
Nr. 18
din 25 aprilie a.c.

■ La spectacolul cu opera „Boema" de Puccini, prezentat miercuri seară de Teatrul muzical din Constanţa, rolul feminin principal a fost interpretat de cîntăreaţa franceză Yvette Perrin aflată în turneu în ţara noastră.

În aşteptare. Foto: NICU VASILE

■ În cadrul acţiunilor prilejuite de sărbătorirea a 120 de ani de la revoluţia de la 1848, la Sînnicolaul Mare a avut loc ieri un simpozion închinat militantului revoluţionar Eftimie Murgu.

■ La Biblioteca judeţeană Dolj din oraşul Craiova unde a trăit, a muncit şi a creat Elena Farago se află în curs de amenajare un muzeu memorial.

■ În timp ce se îndrepta cu avionul spre Iaşi, Maria Rădeanu, în etate de 26 de ani, din comuna Andrieşeni, a dat naştere unui copil. Mama şi copilul sînt sănătoşi.

■ La Zalău, oraşul de reşedinţă a judeţului Sălaj, se ridică primul ansamblu modern de locuinţe. Un număr de 130 de apartamente vor fi date în folosinţă în acest trimestru, urmînd ca pînă la finele anului să fie ridicate alte 350 apartamente. Prima întreprindere a noii zone industriale, care se va dezvolta aci, va fi fabrica de produse ceramice, a cărei construcţie a şi început.

■ Violonistul Wolfgang Marschner din R.F.G. a apărut aseară în compania Filarmonicii clujene într-un concert extraordinar Beethoven, dirijat de Emil Simon.

■ Un grup de studenţi americani de la secţia de Teatru a Universităţii din Kansas vor fi timp de două săptămîni oaspeţii Institutului de artă teatrală şi cinematografică „I. L. Caragiale". Studenţii americani vor prezenta spectacole la Studioul Institutului de artă bucureştean, şi vor asista la cursurile colegilor lor bucureşteni, vor viziona diferite spectacole ale teatrelor din Capitală şi vor vizita aşezăminte de artă şi cultură din diferite oraşe ale ţării.

Acesta este cel de al patrulea grup de studenţi de la Universitatea din Kansas, care au vizitat în ultimii ani România pentru a face un schimb de experienţă cu colegii lor şi a studia metodele didactice ale Institutului de artă teatrală şi cinematografică „I. L. Caragiale".

ACTUALITATEA INTERNAŢIONALĂ

TEHERAN:

Conferinţa internaţională pentru drepturile omului

TEHERAN 24. — Corespondentul Agerpres, N. Popovici, transmite: În capitala Iranului au continuat lucrările Conferinţei internaţionale a drepturilor omului. Directorul general al UNESCO, Rene Maheu, a expus participanţilor activitatea şi iniţiativele Organizaţiei Naţiunilor Unite pentru educaţie, ştiinţă şi cultură în scopul de a contribui la asigurarea respectului universal al justiţiei, legii, drepturilor omului şi libertăţilor fundamentale pentru toţi oamenii, fără deosebire de rasă, sex, limbă sau religie.

O serie de delegaţii şi-au expus punctele de vedere în legătură cu progresele realizate, precum şi cu obstacolele existente pe plan internaţional, regional şi naţional de la adoptarea şi proclamarea Declaraţiei universale a drepturilor omului în 1948.

Preşedintele Comitetului special al O.N.U. însărcinat cu aplicarea Declaraţiei privind acordarea independenţei tuturor ţărilor şi popoarelor coloniale a arătat, printre altele, că „trebuie sporite eforturile pentru a lichida colonialismul sub toate formele sale, ca şi alte forme brutale de asuprire, discriminare rasială, apartheid". Reprezentantul ţării gazdă — Iranul — a evocat măsurile adoptate de guvernul său cum ar fi reforma agrară, emanciparea femeii, accesul populaţiei la cultură, acţiunile pentru lichidarea analfabetismului.

Situaţia populaţiei negre din Republica Sud-Africană, unde apartheidul şi discriminarea rasială au fost ridicate la rang de politică guvernamentală, a fost înfăţişată de delegatul Organizaţiei Unităţii Africane (O.U.A.). El a stigmatizat atitudinea Portugaliei, care prin forţa armelor îşi impune dominaţia asupra unor popoare africane, precum şi regimul rasist din Rhodesia. Au mai rostit cuvîntări reprezentanţii Etiopiei, Republicii Federale a Germaniei, S.U.A., Izraelului şi Siriei.

Ministrul de externe vestgerman despre aderarea Angliei la Piaţa comună

BONN 24 (Agerpres). — Într-un interviu acordat postului de radio „Deutschland Funk", ministrul de externe al R.F. a Germaniei, Willy Brandt, a abordat din nou problema aderării Angliei la Piaţa comună.

El a arătat că „cei şase" trebuie să rezolve această problemă plecînd de la declaraţia franco-vest-germană dată publicităţii în februarie la Paris cu ocazia vizitei cancelarului Kiesinger. El a adăugat însă că ar putea fi propuse „cîteva elemente noi care ar avansa soluţionarea problemei prin încurajarea cooperării dintre C.E.E. şi statele candidate".

Brandt şi-a exprimat regretul că documentul vest-german prezentat la 9 martie la Bruxelles „nu s-a bucurat pînă în prezent de un sprijin prea mare în grupul celor şase şi că n-a găsit la partenerii francezi decît o aprobare foarte limitată". La Paris, a reamintit el, s-a acceptat ideea unui aranjament comercial cu Marea Britanie şi nu vedem de ce trebuie să ne îndepărtăm de la o asemenea soluţie, care nu trebuie să fie considerată ca un fel de „preaderare" a Angliei la C.E.E.

De menţionat că, la 9 mai, miniştrii de externe ai „celor şase" vor relua în discuţie cererea britanică.

Pentru zilele de 3 şi 4 mai, membrii Consiliului vest-german ai „Mişcării europene" au invitat la Bonn 60 de deputaţi din ţările Pieţei comune, precum şi parlamentari englezi, norvegieni, danezi şi irlandezi să participe la o „conferinţă europeană". Timp de două zile, participanţii vor încerca să găsească alte iniţiative care ar putea pregăti şi realiza o lărgire a C.E.E.

● SPORT ● SPORT ● SPORT ● SPORT ●

Azi pe Stadionul Republicii

Juventus şi Ripensia dispută finala trofeului „Primăvara"

Trofeul „Primăvara", cupă challange iniţiată de revista „Magazin", programează azi partida finală care va aduce pe gazonul stadionului „Republicii" din Capitală echipele „Juventus" Bucureşti şi „Ripensia" Timişoara, reprezentantele şcolilor profesionale ale M.I.C.M. din cele două oraşe. Meciul, care suscită un interes deosebit în rîndul elevilor şcolilor profesionale, dar nu numai a acestora, începe la orele 17 şi va fi condus de arbitrul divizionar Constantin Petrea.

Ieri după amiază s-a desfăşurat meciul pentru locurile 3—4, între echipele „F. C. Craiova" şi „Şoimii" Sibiu. Victoria a revenit echipei „Şoimii" Sibiu cu scorul de 1—0 (0—0).

Astăzi pe stadionul Republicii întrarea este liberă.

Steaua eliminată din „C.C.E." la volei

Steaua nu a reuşit această ceea ce se spera şi se considera posibil de realizat, calificarea în finala „Cupei campionilor europeni" la volei. Ratarea acestei performanţe, care ar fi încununat un bun sezon intern, nu s-a datorat faptului că echipa militară ar fi jucat mai slab, ca în ultimele partide de campionat, ci simplului motiv că nu a atins încă valoarea şi experienţa necesare unor confruntări internaţionale de o asemenea importanţă. Cu toate că a dominat cu autoritate etapele de campionat şi pe cele din turneul final, nu greşim cu nimic afirmînd că Steaua este echipa românească de volei care s-a prezentat cel mai slab, pe propriul teren, într-o fază atît de avansată a competiţiei europene. Omogenitatea formaţiei militare, puterea ei de luptă, sînt arme de apreciat dar, din păcate, insuficiente pentru a face faţă unui adversar rutinat şi valoros, cu individualităţi bine conturate, cum s-a dovedit a fi echipa Spartak Brno. Diferenţa de clasă internaţională a fost, deci, elementul primordial care a decis calificarea echipei Spartak în finala competiţiei unde va juca cu învingătoarea dintre Dinamo Bucureşti şi Legia Varşovia.

Scorul final al meciului de aseară a fost de 3—2 (4—15; 15—8; 5—15; 15—4; 15—10) în favoarea echipei Spartak.

MERIDIANE

● Aseară în Palatul sporturilor din Lyon, au luat sfîrşit campionatele europene de tenis de masă. În proba de simplu feminin, cehoslovaca Vostova a învins-o cu 3-2 pe Rudnova (U.R.S.S.). La masculin, a cîştigat iugoslavul Surbek care l-a învins cu 3-2 pe maghiarul Borzsei. La ora cînd închidem ediţia, începeau să se desfăşoare finalele de dublu. În finala probei de dublu mixt Giurgiucă şi Alexandru (România) se întîlneau cu Gomoskov, Rudnova (U.R.S.S.).

● **Cuplul român Maria Alexandru — Eleonora Mihalca** s-a calificat în semifinalele probei de dublu femei la campionatele europene de tenis de masă de la Lyon.

● **Pe stadionul Republicii** s-a disputat ieri un cuplaj fotbalistic, încheiat cu următoarele rezultate: lotul A — Selecţionata secundă de tineret 6—3 (2—0); lotul tineret I — selecţionata tineret Bucureşti 1—3 (1—1).

● **Miercuri la Belgrad,** în meci retur pentru sferturile de finală ale campionatului european de fotbal, Iugoslavia a învins cu 5—1 (4—1) selecţionata Franţei. Fotbaliştii iugoslavi s-au calificat pentru semifinale.

● **Cea de-a doua partidă** dintre marii maeştri Mihail Tal şi Svetozar Gligorici, din cadrul sferturilor de finală ale campionatului mondial de şah, s-a întrerupt într-o poziţie complicată la mutarea 41.

● **Rutierul belgian Rik van Looy** a confirmat forma bună în care se află în acest sezon, cîştigînd cursa ciclistă de la Valenciennes. Rik van Looy i-a învins la sprint pe francezii Anquetil şi Stablinski, fiind cronometrat pe distanţa de 78 km cu timpul de 1h 48'.

● **Aseară la Manchester** în meci-tur pentru semifinalele „C.C.E." la fotbal Manchester United, a învins cu 1—0 (1—0) pe Real Madrid. A marcat Best în minutul 35. Returul va avea loc la 15 mai la Madrid.

PRONOEXPRES

Nr. 17 DIN 24 APRILIE 1968

Extragerea I

10 8 30 42 48 7 — 39 32

Fond de premii: 439 734 lei.

Extragerea a II-a

16 35 29 19 18 33 — 12 42

Fond de premii: 329 899 lei.

Tragerea următoare va avea loc miercuri 1 mai 1968 la Bucureşti.

CUM VA FI VREMEA

Pentru zilele de 26, 27 şi 28 aprilie se anunţă următorul timp probabil: vremea se menţine în general călduroasă, cerul va fi variabil, prezentînd înnourări mai accentuate la începutul intervalului în jumătatea de nord a ţării, unde vor cădea averse de ploaie cu caracter local. Vînt potrivit. Temperaturile minime vor fi cuprinse între 4 şi 14 grade iar maximele între 17 şi 27 de grade, local mai ridicate în sudul ţării.

La munte: după o instabilitate de scurtă durată de la începutul intervalului, vremea devine din nou frumoasă, cerul va fi schimbător, vor cădea averse locale de ploaie, însoţite de descărcări electrice. Vînt potrivit. Temperatura uşor variabilă.

UTIL PENTRU DV.

Curse speciale I. T. B. pentru zilele de 1 şi 2 mai

Pentru zilele de 1 şi 2 mai, I.T.B. pune la dispoziţia locuitorilor Capitalei posibilităţi sporite de transport spre locurile de agrement. În acest sens, pe liniile de autobuze 31, 48, 46, 47, 60, 51, pe liniile de tramvaie 3, 4 şi pe liniile de troleibuze 81, 82, 83 se introduce un număr suplimentar de vehicule. Se crează în acelaşi timp, liniile speciale de autobuze nr. 31, care vor circula între Bd. Mărăşeşti şi Piaţa Scînteii şi linia nr. 48 care va face legătura directă între Piaţa Scînteii şi Grădina Zoologică. În ziua de 2 mai se organizează linia specială de autobuze 83, care vor circula între Podul Mărăşeşti şi Şos. Nordului, prin Piaţa Victoriei, între orele 15 şi 24.

Cursele speciale, fără oprire, din cartiere vor circula astfel: din cartierul Titan (Aleea Barajul Dunării) spre: Pădurea Băneasa, Pădurea Pustnicul, Parcul Mogoşoaia, Pădurea Cernica, pădurea Buda-Argeş; din cartierul Titan (str. Stejarului) spre: pădurea Băneasa, pădurea Pustnicul, Podul Mogoşoaia; din cartierul Drumul Taberei spre pădurea Băneasa şi Parcul Mogoşoaia; din cartierul Militari spre pădurea Băneasa; din cartierul Berceni spre pădurea Băneasa; din cartierul Giuleşti spre pădurea Pustnicul. Toate aceste curse pleacă din cartiere între orele 9,00, 9,30, 10,00 şi 11,00 din locurile de agrement spre cartiere la orele 17,00.

Serviciile de depanare auto între 30 aprilie — 2 mai

Serviciile de depanare auto vor fi asigurate în perioada 30 aprilie—2 mai de către Automobil Clubul român, zilnic între orele 8—19. În acest scop vor fi amplasate pe şosele puncte fixe pentru intervenţii tehnice, care vor putea fi solicitate şi telefonic: Snagov, staţia PECO, telefon 106; Cîmpina, PECO, telefon 20 05; Predeal, PECO, telefon 14 62; Braşov, staţia autoservice şi Poiana Braşov, telefon 1 17 25; Oradea, Filiala A.C.R., telefon 1 66 13; centrala telefonică din comuna Borod, şoseaua Oradea — Ciucea; staţia PECO Găeşti, şoseaua Bucureşti — Piteşti (fără telefon); Rîmnicu-Vîlcea, PECO, telefon 17 90; Consiliul popular, comuna Porumbacu de Jos, şoseaua Sibiu — Făgăraş, telefon 1 92 01 şi 1 92 09; Consiliul popular comuna Miercurea, şoseaua Sibiu — Sebeş, telefon 2 şi 9; Alba Iulia, PECO, telefon 69; Turda, autobaza D.R.T.A. telefon 11 57; Huedin, autobaza D.R.T.A., telefon 224; Vlădeni — Ardeal, şoseaua Cluj — Borş, oficiul telefonic.

Închirieri de autoturisme pentru excursii

O nouă formă de prestaţie, închirierea de autoturisme pentru excursii, va fi organizată de Agenţia O.N.T. Bucureşti-Ilfov. Maşinile vor putea fi închiriate cu conducător auto, pentru o zi sau mai multe şi minimum 100 km pe zi, la preţul de 2 lei km., cu sau fără asigurarea altor servicii. Pentru cazare şi masă, tarifele urmează să fie identice cu acelea pentru excursiile individuale obişnuite. Înscrierile se vor efectua, începînd de astăzi, la unităţile agenţiei, din Calea Victoriei nr. 100 şi Bd. Republicii 68.

★

În Oradea, pe strada Independenţei nr. 1 s-a deschis un magazin specializat în piese pentru autoturisme. Magazinul este asortat cu piese pentru maşini Fiat, Renault, Moskvici şi celelalte tipuri importate în ţara noastră.

★

Un bazar cu articole de menaj şi uz gospodăresc, marochinărie, galanterie, încălţăminte şi îmbrăcăminte, a fost deschis în oraşul Piteşti, pe strada Victoriei.

PARIS:

Reuniune cu prilejul deschiderii sezonului turistic 1968 în România

PARIS 24. — Corespondentul Agerpres, Georges Dascal, transmite: Cu prilejul deschiderii sezonului turistic 1968 în România, marţi seara a avut loc la Paris o reuniune organizată sub egida Regiei naţionale de automobile „Renault" şi a Oficiului din Paris al O.N.T. A fost prezentat un program de cîntece şi dansuri populare româneşti cu participarea unui grup de interpreţi şi dansatori din România. La reuniune au luat parte Pierre Dreyfus, preşedinte, director general al Regiei naţionale de automobile Renault, reprezentanţi ai Air France şi a numeroase agenţii de turism, Clubului european pentru turism, Clubului mediteranian, Touring clubului din Franţa, ai turismului francez etc. Au fost de faţă Constantin Flitan, ambasadorul României la Paris, şi membri ai ambasadei.

Cu acest prilej, vitrina sălii de expoziţie „Renault" de pe Champs Elysées a fost amenajată cu costume naţionale din diverse regiuni ale României, precum şi cu fotografii înfăţişînd locuri turistice din Republica Socialistă România.

Alegerile preliminare din statul Pennsylvania

PITTSBURGH 24 (Agerpres) — În alegerile preliminare desfăşurate marţi în statul Pennsylvania, senatorul Eugene Mc Carthy a obţinut o victorie însemnată. Scrutinul este considerat drept „un test de popularitate" a diferiţilor candidaţi la alegerile prezidenţiale din toamna acestui an. McCarthy, singurul care şi-a prezentat în mod oficial candidatura pe lista Partidului democrat la aceste alegeri preliminare, a obţinut 90 865 voturi în 1 712 din cele 9 460 circumscripţii electorale din statul Pennsylvania. Senatorul Robert Kennedy, care nu a participat oficial la alegeri, a primit 4 139 voturi, vicepreşedintele S.U.A., Hubert Humphrey — 2 399, preşedintele Johnson — 1 044 şi guvernatorul statului Alabama, Wallace — 1 324 voturi.

Pe lista Partidului republican, unde nu a fost înscrisă nici o candidatură oficială, fostul vicepreşedinte Richard Nixon a obţinut 4 750 voturi, iar guvernatorul statului New York, Nelson Rockefeller — 2 151 voturi.

„Hamlet" în spectacol de operă

La Opera de stat din Hamburg — care, în vremea din urmă, a oferit în premieră, spectacole de operă semnate de compozitori contemporani, — a avut loc, recent, premiera operei „Hamlet", de compozitorul britanic Humphrey Searle, o transpunere în muzică a renumitei tragedii a lui Shakespeare.

Humphrey Searle, în vîrstă de 52 de ani, este bine cunoscut în lumea muzicală din Anglia şi peste hotarele ei atît ca teoretician în domeniul muzicii cît şi în calitate de compozitor. Printre lucrările sale se numără o serie de concerte, muzică de cameră, muzică de scenă şi balet (acestea din urmă cunoscute publicului londonez din spectacolele renumitelor ansambluri Royal Ballet şi Covent Garden Opera din capitala britanică) precum şi cîteva opere de factură modernă între care şi „Fotografia colonelului", după Eugen Ionescu (în 1964). Noua operă, „Hamlet" în trei acte şi 12 tablouri — la care compozitorul a început să lucreze în 1965, a stîrnit interes în rîndurile spectatorilor cu prilejul premierei hamburgheze.

MEMENTO

TEATRE

Chopiniana (premieră): **Nastasia**: Opera Română (16 48 20) ora 19,30; **Secretul lui Marco Polo**: Teatrul de operetă (14 80 11) ora 19,30; **Heidelbergul de altădată**: Teatrul Naţional „I. L. Caragiale" sala Comedia (14 71 71) ora 19,30; **Părinţii teribili**: Teatrul Naţional „I. L. Caragiale" sala Studio (15 15 53), ora 19,30; **Opinia publică**: Teatrul de Comedie (18 64 60) ora 20; **Livada cu vişini**: Teatrul „Lucia Sturdza Bulandra" sala din bd. Schitu Măgureanu 1 (14 60 60) ora 20; **Comedie pe întuneric**: Teatrul „Lucia Sturdza Bulandra" sala Studio (12 44 16) ora 20; **Tango**: Teatrul Mic (15 65 88) ora 20; **O casă onorabilă**: Teatrul „C. I. Nottara" sala din bd. Magheru 20 (15 93 02) ora 19,30; **Cînd luna e albastră**: Teatrul „C. I. Nottara" sala Studio ora 20; **Neîncredere în soţor**: Teatrul Giuleşti, la Teatrul evreiesc de stat (21 36 71) ora 19,30; **Cine l-a ucis pe Carol al VI-lea**: Teatrul „Barbu Delavrancea" (12 94 23) ora 19,30; **Viaţa e un vis** (premieră): Studioul Institutului de artă teatrală şi cinematografică „I. L. Caragiale" (15 72 59) ora 20; **Năzdrăvăniile lui Păcală**: Teatrul „Ion Creangă" (12 85 56) ora 16; **Ileana Sînziana**: Teatrul „Ţăndărică" sala din calea Victoriei 50 (15 23 77) ora 17; **Ţigrişorul Petre**: Teatrul „Ţăndărică" sala din str. Academiei 28—30 ora 17; **Ca la Tănase**: Teatrul „C. Tănase" sala Savoy (15 56 78) ora 19,30; **Varietăţi '68**: Teatrul „C. Tănase" sala din calea Victoriei 174 (15 04 18) ora 19,30; **Cu picioarele pe pămînt**: Ansamblul artistic al Uniunii Generale a Sindicatelor (13 13 00) ora 20; **Concert educativ pentru elevi**: Sala mică a Palatului ora 19.

CINEMATOGRAFE

SELECŢIA NOASTRĂ
● ● ● — filme foarte bune
● ● — filme bune
● — filme mediocre
Fără nici o notaţie — film slab

● ● **Răzbunarea haiducilor**: Patria (11 86 25) orele: 8 — 10 — 12,15 — 14,30 — 16,45 — 19 — 21,15;

● **Eddie Chapman, agent secret**: Festival (15 63 84) orele: 9,15 — 12 — 15,15 — 18 — 20,45; Melodia (12 06 88) orele: 9 — 12 — 15 — 18 — 20,45; Modern (23 71 01) orele: 9,30 — 12,15 — 15,30 — 18,15 — 21;

● **Sînt şi eu numai o femeie**: Republica (11 03 72) orele: 9,30 — 11,45 — 14,15 — 16 — 18,45 — 21; Capitol (16 29 17) orele: 9,15 — 11,30 — 13,45 — 16,15 — 18,30 — 20,45; Capitol — grădină ora 19,30;

● ● **El Dorado**: Lucefărul (15 87 67) orele: 8,30 — 11,30 — 14,30 — 17,30 — 20,30; Bucureşti (15 61 54) orele: 8 — 10,30 — 13 — 15,30 — 18,15 — 21; Doina — grădină ora 19,30; Sala Palatului, orele 17,15 — 20,15;

● **Viaţa în doi**: Victoria (16 28 79) orele: 9 — 11,15 — 13,30 — 16 — 18,30 — 20,45;

● ● **Bella**: Lumina (16 23 35) orele: 9 — 11,45 — 14,30 — 17,15 — 20,15;

● ● ● **Fragii sălbatici**: Central (14 12 24) orele: 9 — 11,15 — 13,30 — 16 — 18,30 — 21;

● **Noul locatar**: Union (13 49 04) orele: 15,30 — 20,30; la ora 18: Desene animate;

● ● **Tom şi Jerry**: Doina (16 35 38) orele: 9 — 10,30 — 12 — 13,30 — 16 — 18,15 — 20,30;

● ● **Topkapi**: Feroviar (16 22 73) orele: 9 — 11,30 — 14 — 17 — 20,30; Excelsior (18 10 88) orele: 9,30 — 12,15 — 15 — 17,45 — 20,30; Gloria (22 44 01) orele: 9 — 11,45 — 14,30 — 17,30 — 20,15; Unirea — grădină ora 19,30;

● ● **Cele trei nopţi ale unei iubiri**: Griviţa (17 08 58) orele: 9 — 11,15 — 13,30 — 16 — 18,15 — 20,30;

● ● **Căutaţi idolul**: Înfrăţirea (17 31 64) orele: 10 — 16 — 18,15 — 20,30;

● ● ● **O lume nebună, nebună, nebună**: Buzeşti (15 62 79) orele: 15,30 — 19; Buzeşti — grădină ora 19,30; Cringaşi (17 38 81) orele 15,30 — 19;

● ● **Sfîntul la pîndă**: Dacia (16 26 10) orele: 8,45 — 17 în continuare; 19 — 21; Munca (21 50 97) orele: 14 — 16 — 18,15 — 20,30;

● ● **Pentru cîţiva dolari în plus**: Bucegi (17 05 47) — orele: 9 — 12 — 15 — 18 — 20,45; Mioriţa (14 27 14) orele: 9,30 — 12,15 — 15 — 17,45 — 20,30; Bucegi — grădină ora 19,30;

● **Trei grăsuni**: Unirea (17 10 21) orele: 15,30 — 18 — 20,30;

● **Muzicantul**: Lira (31 71 71) orele: 15,30 — 18;

Cum să furi un milion: Lira orele 20,30;

● **Eroii de la Telemark**: Drumul Sării (31 28 13) orele: 15 — 17,30 — 20; Cotroceni (13 62 56) orele: 15 — 17,45 — 20,30;

● ● ● **Am întîlnit ţigani fericiţi**: Ferentari (23 17 50) orele: 15,30 — 18 — 20,30;

● **Prăştia de aur**: Giuleşti (17 55 46) orele: 15,30 — 18 — 20,30; Floreasca (33 29 71) orele: 9 — 11,15 — 13,30 — 16 — 18,15 — 20,30; Flamura (23 07 40) orele: 9 — 11,15 — 13,30 — 16 — 18,15 — 20,30;

● ● **Răpirea fecioarelor**: Volga (11 91 26) orele: 9,30 — 11,45 — 14 — 16,15 — 18,30 — 20,45; Moşilor (12 52 93) orele: 15,30 — 18 — 20,30; Moşilor — grădină ora 19,30;

● ● **Apa curativă**: Aurora (35 04 66) orele: 9 — 11,15 — 13,30 — 15,45 — 20,30;

● **Noaptea nunţii în ploaie**: Popular (35 15 17) orele: 15,30 — 18 — 20,30;

● ● ● **Spartacus**: Cosmos (35 18 15) orele: 14,30 — 17,30 — 20,30;

● ● ● **Eu, eu, eu... şi celelalţi**: Tomis (21 49 46) orele: 9 — 15,45 — în continuare; 18,15 — 20,30; Tomis — grădină ora 19,30;

● ● **Cu toată viteza, înainte**: Flacăra (21 35 40) orele: 15,30 — 18 — 20,30;

● ● **Hocus-pocus**: Arta (21 31 86) orele: 9 — 11,15 — 13,30 — 15,45 — 18,30 — 20,45; Arta — grădină ora 19,30;

● ● ● **Tom Jones**: Aurora — grădină, ora 19,30;

● **Leul african**: Vitan (21 39 82) orele: 15,30 — 18 — 20,30;

● ● **Fernand Cow-boy**: Vitan — grădină ora 19,30;

● ● **Capcana**: Rahova (23 91 00) orele: 15,30 — 18 — 20,30; Rahova — grădină ora 19,30;

● **Blestemul rubinului negru**: Progresul (23 94 10) orele: 15,30 — 18 — 20,30; Pacea (31 32 52) orele: 10 — 15,30 — 18 — 20,30; Progresul — grădină orele 19,30;

● ● **Neamul Şoimăreştilor**: Viitorul (11 48 03) orele: 15,30 — 19;

Filme documentare: Timpuri Noi (15 61 10) orele: 9 — 21

Cinemateca: Diavolul deşertului: orele: 10 — 12,30 — 16,30.

TELEVIZIUNE

17,30: Pentru cei mici: Poly şi secretul celor şapte stele; 18: La ordinea zilei; 18,30: Curs de limba germană (lecţia a 13-a; 19; Pentru şcolari: „Scrisoare pe portativ"; 19,30: Telejurnalul de seară; 19,50: Buletinul meteorologic; 20: Film serial: Vikingii; 20,30: Mult e dulce şi frumoasă... emisiune de limbă română; 21: Întrebări la care s-a răspuns, întrebări la care nu s-a răspuns încă — emisiune de ştiinţă; 21,40: Teleglob — emisiune de călătorii geografice; 22: studioul Mic: „Vizita" de Aurel Storin; 22,40: Despre teatru, film şi muzică; 23,05: Telejurnalul de noapte.

COMENTARIUL ZILEI

Alegeri anticipate în Canada

La numai trei zile după depunerea jurămîntului și formarea echipei sale guvernamentale, noul prim ministru al Canadei, Pierre Elliott Trudeau, a anunțat în Camera Comunelor — reîntrunită după o vacanță de patru săptămîni — dizolvarea parlamentului și fixarea datei alegerilor legislative anticipate, pentru ziua de 25 iunie a.c.

Măsura anunțată nu a constituit o surpriză. Organizarea unor alegeri generale înainte de termen era așteptată ca o urmare logică sau, poate, mai exact, ca „ultimul act" al evenimentelor legate de demisia lui Lester Pearson de la conducerea partidului liberal guvernamental și, implicit, din funcția de prim ministru și alegerea tînărului politician P. E. Trudeau ca succesor. De altfel încă în momentul cînd noul premier a anunțat componența cabinetului său — în linii mari aceeași ca a celui vechi, condus de Pearson — a devenit clar că e vorba de un guvern „de tranziție", în perspectiva unei consultări electorale mai mult sau mai puțin apropiate.

Reducînd la numai două luni perioada acestei guvernări „de tranziție", Trudeau urmărește, potrivit observatorilor, cîteva scopuri precise. În primul rînd, să obțină, prin consultarea alegătorilor, confirmarea numirii sale ca cel de-al 15-lea premier al Canadei, ca să dispună, astfel, de un „mandat național" pentru înfăptuirea programului său de guvernare. În al doilea rînd, să consolideze — în același scop — poziția partidului liberal care, la ora actuală, se află în minoritate în Parlament, dispunînd, din cele 265 de mandate, doar de 130. Această situație a constituit un handicap evident în timpul guvernării predecesorului său ceea ce, așa cum constată observatorii, explică în parte și acumularea a numeroase probleme rămase nerezolvate, probleme ce preocupă cercurile politice canadiene. În același timp prin devansarea datei alegerilor (scadente abia în 1970), noul șef al partidului liberal a avut în vedere și șansele sporite ale partidului său de a obține, în actuala conjunctură victoria asupra principalului concurent, partidul conservator. E vorba de faptul că noul lider al conservatorilor, Robert Stanfield, ales ca succesor al lui John Diefenbaker doar cu puțin timp înainte de schimbarea lui Pearson prin Trudeau, n-a avut încă timp să dobîndească popularitatea necesară atragerii voturilor alegătorilor. Aceasta, în timp ce victoria obținută de Trudeau asupra concurenților săi la succesiunea lui Pearson, i-a asigurat, în această privință, o situație avantajoasă.

Campania electorală, deschisă de fapt prin anunțarea datei alegerilor, va prilejui, fără îndoială o vie dispută pe scena politică din Canada. Pe de o parte pentru că ea va pune în discuție o serie de probleme majore ale politicii interne și externe ale țării, printre care: problemele complexe ale raportului dintre guvernul federal și cele zece provincii ale țării; legăturile dintre cele două comunități lingvistice (engleză și franceză); situația economică și financiară din ultima vreme; relațiile cu Statele Unite; atitudinea Canadei față de N.A.T.O. etc. Pe de altă parte, pentru că Pierre Elliott Trudeau pare să se situeze pe o poziție în unele aspecte diferită de aceea a antecesorului său în ce privește soluțiile pe care le preconizează. De reținut între altele că el s-a pronunțat pentru „o nouă orientare" a federalismului care să ducă la consolidarea unității Canadei; pentru o serie de măsuri menite să scoată economia țării din actuala ei stagnare; pentru „reevaluarea politicii externe" inclusiv a rolului Canadei în N.A.T.O. și a staționării, în acest context, a unor unități canadiene în Europa, îmbunătățirea relațiilor cu Franța etc.

A. STANCIU

Noul premier canadian, Pierre Elliott Trudeau, părăsind Palatul guvernamental din Ottawa după depunerea jurămîntului.

Sesiunea Comisiei economice O.N.U. pentru Europa

Cuvîntarea șefului delegației române

GENEVA 24. — Corespondentul Agerpres, H. Liman, transmite: Participanții la cea de-a 23-a sesiune a Comisiei Economice O.N.U. pentru Europa au început dezbaterile asupra activității generale a Comisiei.

În cuvîntul său, șeful delegației române, ambasadorul Vasile Dumitrescu, a început prin a afirma că toate activitățile comisiei trebuie îndreptate spre acele domenii susceptibile să favorizeze dezvoltarea cooperării între țările membre avînd sisteme economice și sociale diferite. Este aproape o axiomă — a spus vorbitorul — că atunci cînd relațiile între state se bazează pe respectarea strictă a suveranității și independenței, sistemele sociale diferite nu împiedică cooperarea, nici circulația valorilor materiale și spirituale. Ambasadorul român a arătat că datorită intensificării contactelor directe la nivelul factorilor responsabili din majoritatea țărilor europene, a crescut sensibil volumul schimburilor comerciale, tehnice, științifice, culturale și au fost găsite noi forme de cooperare reciproc avantajoase, de natură să pună în valoare resursele materiale, umane și geniul creator inepuizabil al țărilor Europei, mari sau mici.

Vorbitorul a subliniat apoi contribuția adusă de țările mici și mijlocii din Europa la dezvoltarea relațiilor de cooperare și coexistență între state. El a relevat rolul României în procesul de lărgire a cooperării și interesul manifestat de guvernul român față de activitatea comisiei, enumerînd apoi o serie de realizări importante de pînă acum.

Este însă cazul, a adăugat el, să ne preocupăm de viitorul comisiei, de măsurile ce urmează a fi adoptate, astfel încît ea să poată facilita într-o mai mare măsură cooperarea între țările Europei. În primul rînd aș vrea să subliniez importanța și oportunitatea lărgirii preocupărilor comisiei în domeniul cooperării științifice și tehnologice. În acest sens, delegația noastră apreciază că o primă acțiune ar fi convocarea unei reuniuni de experți guvernamentali care să examineze căile și mijloacele pentru dezvoltarea cooperării științifice și tehnice între țările europene. Reuniunea va trebui să fixeze sarcinile concrete în acest domeniu, una dintre acestea fiind crearea unui organism permanent pentru cooperarea științifică și tehnologică. De asemenea, delegația română consideră că ar fi util ca programul de lucru pe termen lung al comisiei și organelor subsidiare să cuprindă un capitol separat privitor la cooperarea științifică și tehnologică. Șeful delegației române a insistat și asupra necesității de a se introduce în sfera de activitate a comisiei problema cooperării industriale.

O altă problemă a cărei elaborare implică urgență, a spus vorbitorul, este aceea a propunerilor și recomandărilor cu privire la îndepărtarea obstacolelor, de mult perimate, economice, administrative și de politică comercială ce se ridică în calea dezvoltării comerțului între țări avînd sisteme sociale și economice diferite.

În altă ordine de idei, comisia ar trebui să acorde interesul cuvenit utilizării metodelor moderne matematice și economice și a tehnicilor electronice de calcul, precum și acelor domenii de mare importanță pentru economia fiecărei țări, cum sînt energetica generală, inclusiv petrolul, energia nucleară, chimia și petrochimia, tehnica gestiunii științifice a producției și a muncii.

Șeful delegației române a spus în încheiere că una din condițiile ca aceste eforturi să fie încununate de succes o constituie lichidarea fenomenelor neliniștitoare de agravare a încordării internaționale și a focarelor de război, care-și fac simțită influența și în sfera specifică de activitate a comisiei. În primul rînd, a spus el, am în vedere necesitatea încetării agresiunii Statelor Unite în Vietnam, agresiune care are implicații nefaste asupra ansamblului relațiilor internaționale. Trebuie respectat dreptul imprescriptibil al poporului vietnamez de a-și hotărî singur propriul său destin. În același timp, comisia noastră trebuie să se adapteze realităților continentului european. Reafirmîndu-și o dată mai mult punctul de vedere în această problemă, delegația română își exprimă regretul că, în ciuda realităților, R.D. Germană — stat independent și suveran — continuă să fie lipsită de calitatea de membru al comisiei, la a cărei activitate ar putea aduce o contribuție importantă. Sîntem convinși că grație eforturilor comune și pe baza consensului unanim și solemn stabilit la sesiunea precedentă vom face ca rolul comisiei să crească astfel încît ea să poată contribui mai mult la promovarea, în domeniile ce-i sînt proprii, a idealurilor și aspirațiilor înscrise în Carta Națiunilor Unite.

Vizita delegației parlamentare române în Franța

PARIS 24. — Trimisul special Agerpres, Mircea Moarcăș, transmite: În cursul celei de-a treia zi a șederii lor în Franța, membrii delegației parlamentare a Republicii Socialiste România, în frunte cu acad. Ilie Murgulescu, vicepreședinte al M.A.N., au fost oaspeții Normandiei.

Deputații români au fost salutați călduros la sosirea în orașul Le Havre, al doilea port maritim al Franței, de primarul orașului, Rene Cance, și de membri ai municipalității.

A urmat vizitarea orașului și a portului. De la al VIII-lea etaj al administrației portului, de unde se deschide larg întreaga panoramă a estuarului Senei, a împrejurimilor și a mării, membrii delegației române primesc ample explicații privind dezvoltarea activității comerciale maritime a Franței.

La amiază, deputații români au luat parte la un dejun oferit în orașul Le Havre de Regia Națională a Uzinei Renault. În timpul dejunului, Andre Simon, directorul Uzinelor Renault-Le Havre, Sandouville, subprefectul Subprefecturii Le Havre, Duchene Maruullaz, și Cornel Mihulecea, adjunct al ministrului industriei construcțiilor de mașini, au rostit toasturi.

În cursul după-amiezii a fost vizitată Uzina de asamblare și montaj a autoturismelor „Renault-16" de la Sandouville. Întinsă pe o suprafață de 150 000 mp., uzina este deservită de 4 500 de muncitori, 300 de tehnicieni și 20 de ingineri și asigură o producție zilnică de 480 autoturisme Renault-16.

Deputații români au apreciat înaltul grad de mecanizare și automatizare a întregului proces de producție.

Seara, în drum spre Paris, membrii delegației române au vizitat catedrala de la Rouen, capitala Normandiei, important monument de arhitectură din secolul al XIII-lea, expresie vie a ingeniozității și a puternicului spirit creator al poporului francez.

CIUDATA ACTIVITATE A UNEI COMPANII AERIENE „PARTICULARE"

Informații interesante în legătură cu rolul anumitor societăți americane în Asia de sud-est au fost date în vileag de ziarul tailandez „Bangkok Post". Ziarul a publicat săptămîna trecută o declarație a vicepreședintelui companiei de aviație americane „Air America", Walker. Lufndu-l gura pe dinainte, Walker a confirmat prin declarația sa că operațiunile desfășurate de regimul marionetă de la Bangkok împotriva mișcării de guerilă din nordul Tailandei sînt sprijinite în mod direct și efectiv de americani, în speță, de „Central Intelligence Agency" (C.I.A.) și de Pentagon. Walker recunoaște, astfel, că „Air America", companie de aviație „particulară", lucrează în esență pentru C.I.A., și pentru „alte servicii" americane, participînd în mod obișnuit la transportul de trupe tailandeze în regiunea Chiang-Mai, din nordul Tailandei. El a menționat, de asemenea, că, de curînd, „Air America" a încheiat o operațiune de desfrunzire a junglei pe cale aeriană în istmul Kra, din sudul acestei țări, lucrare care a fost realizată la comanda și în contul Pentagonului.

Deosebit de revelatoare sînt dezvăluirile pe care, într-un acces de lăudăroșenie, le-a făcut cu acest prilej al doilea responsabil al companiei „particulare" în legătură cu intervenția S.U.A. și cu participarea directă a lui „Air America" în alte țări sud-est-asiatice. El a relevat astfel că la baza aeriană de la Udorn (Tailanda), „Air America" are dislocată o importantă cantitate de material operațional, inclusiv numeroase elicoptere, precum și 1 500 de oameni, între care 1 200 de tailandezi, care participă la intervenția americană în Laos. Cea mai mare bază a companiei „Air America" se află însă, potrivit relatărilor lui Walker, în insula Taivan. Această bază este deservită de 4 000 de oameni și pe poligoanele ei sînt pregătiți pentru lupta anti-guerilă soldați de cele mai diferite naționalități — sud-vietnamezi, tailandezi, laoțieni, sud-coreeni, filipinezi. În prezent, „Air America" dispune în Asia de un număr de 206 aparate, pe care le folosește în operațiunile organizate de C.I.A. și Pentagon în Vietnamul de sud, Tailanda, Laos, Coreea de sud, Taivan și Filipine.

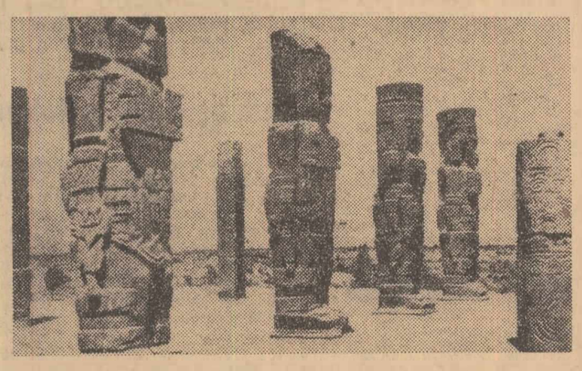

Vechea civilizație toltecă — a indienilor mexicani — a lăsat prestigioase urme pe solul Mexicului contemporan. Obiceiurile și realizările toltecilor sînt încă învăluite în mister. Imaginea de mai sus prezintă cele 14 statui uriașe din piatră de la Tula, legendara capitală toltecă.

În preajma convorbirilor dintre ciprioții turci și greci

NICOSIA 24 (Agerpres). — Președintele Republicii Cipru, Makarios, l-a primit miercuri pe Ozorio Taffal, reprezentant special al secretarului general al O.N.U. în Cipru. În timpul întrevederii au fost discutate o serie de aspecte legate de apropiatele convorbiri dintre ciprioții greci și turci.

În capitala Ciprului s-a anunțat, totodată, că Rolz Bennett, subsecretar al O.N.U. însărcinat cu problemele politice speciale va sosi la 26 aprilie la Nicosia, pentru a avea o serie de întrevederi cu președintele Makarios și cu liderii cipirioți turci. Rolz Bennett urmează să-l întîlnească, de asemenea, în capitala Ciprului pe Gunnar Jarring, reprezentantul special al secretarului general al O.N.U. în Orientul Apropiat.

Deschiderea celei de a 22-a sesiuni a Adunării Generale a O.N.U.

NEW YORK 24. — Trimisul special Agerpres, Nicolae Ionescu, transmite: Miercuri după-amiază (ora 22 — ora Bucureștiului), s-au deschis lucrările sesiunii reluate a Adunării Generale a O.N.U.

Deschizînd lucrările plenare, președintele Adunării Generale, Corneliu Mănescu, și-a exprimat speranța că în cadrul dezbaterilor reluate vor fi „adoptate, grație eforturilor tuturor, hotărîri echitabile care, conform eticii relațiilor dintre state, vor răspunde aspirațiilor popoarelor și vor servi interesele păcii și securității internaționale".

Președintele a amintit delegaților că în luna decembrie a anului trecut, Adunarea Generală a hotărît, pe bază de consensus, ca următoarele trei puncte de pe ordinea de zi să rămînă în continuare în atenția sa: punctul 28 (neproliferarea armelor nucleare), punctul 64 (problema Africii de sud-vest), și punctul 94 (situația din Orientul Apropiat).

Adunarea Generală a hotărît atunci ca lucrările sesiunii să fie reluate după ce consultările de rigoare vor dovedi că sînt întrunite condițiile pentru examinarea unuia din punctele menționate.

În urma consultărilor care au avut loc ulterior — a declarat președintele Adunării Generale — s-a constatat de comun acord că condițiile fixate prin hotărîrile Adunării Generale pentru reluarea lucrărilor celei de-a 22-a sesiuni sînt întrunite și s-a hotărît ca lucrările sesiunii să fie reluate. După declarația președintelui, Adunarea Generală a stabilit că, potrivit unei hotărîri anterioare, problema neproliferării armelor nucleare să fie dezbătută în Comitetul Politic, care „își va organiza lucrările în așa fel încît să supună punctul menționat unei examinări aprofundate".

Apoi președintele Adunării Generale a comunicat delegaților că președintele grupului afro-asiatic, ambasadorul Pakistanului, Agha Shahi, l-a informat despre cererea țărilor membre ale grupului că dezbaterile în legătură cu problema Africii de sud-vest să înceapă cît mai curînd posibil și că ședințele Adunării Generale consacrate acestui punct și cele ale Comitetului Politic să nu aibă loc simultan. Pe baza consultărilor, a declarat Corneliu Mănescu, am ajuns la concluzia că există un consens să se discute aceste două probleme, dar nu în același timp.

Adunarea Generală a adoptat această procedură.

De asemenea, președintele Adunării Generale a informat că punctul 94, intitulat „situația din Orientul Apropiat", va continua să rămînă în atenția Adunării.

În continuarea lucrărilor sale plenare, Adunarea Generală a O.N.U. a hotărît, prin aclamații, pe baza recomandării Consiliului de Securitate și a unei rezoluții prezentate de un grup de 28 de state, admiterea statului Mauritius în rîndul membrilor Organizației Națiunilor Unite. Salutînd acest eveniment, președintele Adunării Generale, Corneliu Mănescu, a adresat „guvernului și poporului acestei țări sincere felicitări și cele mai bune urări de prosperitate și de succes deplin în realizarea aspirațiilor lor".

O imagine dintr-un sat camerunez, semnificativă pentru cotitura marcată în viața femeii africane. Dacă înainte îngrijirea gospodăriei și a copiilor, munca pe ogoare, erau singurele ei îndatoriri, astăzi ea aspiră tot mai mult spre învățătură, pentru a putea să participe cît mai activ la viața nouă ce se statornicește pe meleagurile natale

Sesiunea Adunării Naționale a R.S. Cehoslovace

PRAGA 24 Corespondentul Agerpres Eugen Ionescu transmite: Miercuri au început la Praga lucrările celei de-a 23-a sesiuni a Adunării Naționale a R. S. Cehoslovace. Pe ordinea de zi figurează Declarația Guvernului Cehoslovac și proiectul de lege guvernamental cu privire la schimbările în organizarea și competența unor organe centrale.

Oldrich Cernik, președintele guvernului cehoslovac, a prezentat în fața deputaților declarația guvernamentală elaborată pe baza noului program de acțiune al P.C.C., adoptat de plenara Comitetului Central din aprilie a. c.

În cadrul dezbaterilor pe marginea documentului prezentat, primul a luat cuvîntul Alexander Dubcek, prim-secretar al C.C. al P.C.C.

Lucrările sesiunii Adunării Naționale continuă.

IN CITEVA RINDURI

● **PAVILIONUL ROMÂNESC LA TÎRGUL INTERNAȚIONAL DE LA BRUXELLES,** a fost vizitat de alteța sa, prințul Albert de Liege, care a fost întîmpinat de Ion Oancea, ambasadorul României în Belgia. Înaltul oaspete și-a exprimat satisfacția pentru dezvoltarea relațiilor dintre România și Belgia și s-a interesat de calitatea mașinilor și celorlalte exponate românești.

● **LA CINEMATOGRAFUL „RITZ" DIN CASABLANCA** s-a deschis festivalul filmului românesc. În prima zi a fost prezentat filmul „Dimineațile unui băiat cuminte", iar în următoarele zile ale festivalului vor fi proiectate filmele „Meandre", „Șeful sectorului suflete" și „Duminică la ora 6". Cu ocazia aceleiași manifestări a fost inaugurată o expoziție despre cinematografia românească.

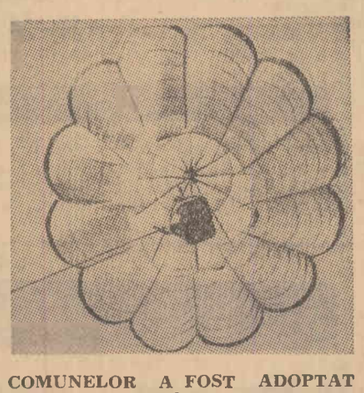

Acest balon, de forma corolei unei flori uriașe, a fost realizat de cetățeanul american Gilbert C. Lewis din orașul Albany (statul New York), care l-a denumit „Golden Bear" (Ursul de aur). Fotograful l-a surprins pe Lewis în timpul unei ascensiuni făcute împreună cu fiica sa, Murcia, în vîrstă de 15 ani.

● **ÎN CAMERA COMUNELOR A FOST ADOPTAT FĂRĂ VOT, ÎN A DOUA LECTURĂ,** proiectul de lege guvernamental privind problemele rasiale din Anglia.

● **PARTICIPANȚII LA CEA DE A XXI-A ADUNARE** de la Geneva, a Federației mondiale a Asociațiilor pentru Națiunile Unite, au aprobat modificări ale statutului organizației pe baza cărora cele două state germane — R.D.G. și R.F.G. — vor fi membri asociați ai Federației.

● **O NAVĂ DE RĂZBOI AMERICANĂ A PĂTRUNS ÎN APELE TERITORIALE ALE R. P. CHINEZE,** într-o zonă din provincia Fuțian. În aceeași zi, un avion militar american a pătruns în spațiul aerian al R. P. Chineze în zona unor insule din provincia Guandun. Un reprezentant al M.A.E. a adresat un avertisment în legătură cu aceste acțiuni provocatoare.

● **A FOST EFECTUAT CU SUCCES,** zborul inaugural cu încărcătură, al primului avion de transport cu reacție „Do-31", produs de uzinele Dornier din München, decolînd și aterizînd vertical.

● **MINISTRUL AFACERILOR EXTERNE AL PAKISTANULUI,** Sharifuddin Pirzada, și-a prezentat demisia din cabinetul pakistanez. Portofoliul Ministerului Afacerilor Externe va fi preluat de Arsahb Husainn, înaltul comisar al Pakistanului în India.

● **CABINETUL VENEZUELEAN A DEMISIONAT ÎN BLOC,** după ce partidul Uniunea republicană democratică s-a retras din coaliția guvernamentală. Președintele Venezuelei, Raul Leoni, va proceda la o reorganizare completă a guvernului.

Ambasadorul României primit de șeful guvernului cambodgian

PNOM PENH 24 (Agerpres). — Ambasadorul Republicii Socialiste România în Cambodgia, Vasile Gîndilă, a fost primit în audiență de președintele Consiliului de Miniștri al Cambodgiei, Penn Nouth, cu care a avut o convorbire cordială, prietenească.

Acord româno-olandez privind transporturile rutiere de mărfuri

HAGA 24 (Agerpres). — La 23 aprilie, a fost semnat, la Haga, Acordul dintre guvernul Republicii Socialiste România și guvernul Regatului Olandei privind transporturile internaționale rutiere de mărfuri.

Acordul a fost semnat din partea română de George Elian, ambasadorul României la Haga, iar din partea olandeză de J. Luns, ministrul afacerilor externe al Olandei.

Acordul va contribui la dezvoltarea traficului rutier de mărfuri dintre cele două țări.

Repatrierea mercenarilor albi din Africa

KHARTUM 24 (Agerpres). — Președintele Sudanului, Ismail El Azhari, a dat publicității marți o declarație în care se arată că problema mercenarilor albi din Africa este definitiv rezolvată. Declarația este ratificată de șefii statelor Etiopia, Congo (Kinshasa), Africa Centrală, Congo (Brazzaville), Tanzania, Ruanda, Uganda și Sudan. Mercenarii, se precizează în declarație, sînt repatriați în țările lor, în schimbul angajamentului guvernelor respective de a nu le permite revenirea lor în Africa. Prin această măsură s-a renunțat la hotărîrea luată de conferința de la Kampala ca mercenarii să fie deferiți justiției. În numele Comitetului O.U.A. pentru problema mercenarilor în Africa, președintele Sudanului a declarat că „Africa nu va admite ca problema mercenarilor să constituie un obstacol în calea bunelor relații cu celelalte țări".

Încheierea reuniunii primilor miniștri ai țărilor nordice

COPENHAGA 24 (Agerpres) — Marți s-a încheiat la Copenhaga reuniunea primilor miniștri ai țărilor nordice — Norvegia, Suedia, Danemarca, Finlanda și Islanda — consacrată examinării unor probleme ale cooperării economice între statele reprezentate și precizării pozițiilor acestora față de Piața Comună.

Primul ministru al Danemarcei, Hilmar Baunsgaard, a propus un plan de dezvoltare a colaborării, care preconizează crearea unei uniuni vamale a țărilor nordice, promovarea unei politici comerciale comune, lărgirea colaborării în domeniul industrial, al transporturilor și în alte domenii. S-a hotărît ca propunerile daneze să fie predate spre examinare unui grup de experți care urmează ca la începutul anului 1969 să pregătească recomandări cu privire la posibilitățile practice de lărgire a colaborării economice.

Consiliul Ministerial CENTO și-a încheiat lucrările

LONDRA 24 (Agerpres). — La 24 aprilie a luat sfîrșit la Londra sesiunea Consiliului Ministerial C.E.N.T.O. La dezbateri au luat parte reprezentanți ai Marii Britanii, Turciei, Iranului, Pakistanului, precum și ai Statelor Unite ca țară asociată. În cadrul ultimei ședințe de miercuri a fost trecută în revistă actuala situație internațională, inclusiv problema vietnameză și cea a Orientului Apropiat. Un capitol special a fost rezervat discutării problemei rhodesiene, precum și celei legate de retragerea pînă în 1971 a forțelor militare britanice aflate la „est de Suez".

Înființarea unui grup economic regional al Africii de vest

MONROVIA 24 (Agerpres). — Conferința șefilor de state și guverne africane reunită la Monrovia a hotărît marți înființarea unui grup economic regional al Africii de vest. Liderii celor șapte țări membre — Liberia, Mauritania, Senegal, Guineea, Mali, Volta Superioară și Gambia — care au semnat un protocol în acest sens, au căzut de acord să depună eforturi pentru crearea unei piețe comune a Africii de vest și reducerea barierelor vamale dintre țările lor. După cum se știe, cu excepția Liberiei, a cărei economie este legată de zona dolarului, țările vest-africane au făcut parte din zona francului și a lirei sterline, iar comerțul lor a fost îndreptat în special către fostele metropole — Franța și Anglia.

REDACȚIA Piața Scînteii Telefon 17 60 10 Administrația 17 60 10 Interior 14 00 Telex: 179 — București Abonamentele se primesc la toate oficiile poștale, factorii poștali și difuzorii din întreprinderi și instituții. Tiparul Combinatul Poligrafic Casa Scînteii 40 340