Proletari din toate țările, uniți-vă!

România liberă

ORGANUL SFATURILOR POPULARE DIN REPUBLICA SOCIALISTĂ ROMÂNIA

Anul XXV nr. – 7103

Sîmbătă 19 august 1967

4 pagini 30 bani

Vizita tovarășului Luigi Longo, secretar general al Partidului Comunist Italian, în Republica Socialistă România

La invitația tovarășului Nicolae Ceaușescu, secretar general al Comitetului Central al Partidului Comunist Român, tovarășul Luigi Longo, secretar general al Partidului Comunist Italian, împreună cu soția, a făcut în zilele de 16 și 17 august a. c., o vizită pe litoral.

În timpul vizitei tovarășul Nicolae Ceaușescu a avut convorbiri cu tovarășul Luigi Longo.

La convorbiri au participat din partea Partidului Comunist Român tovarășii: Emil Bodnaraș, membru al Comitetului Executiv, al Prezidiului Permanent al C.C. al P.C.R., Maxim Berghianu, membru al Comitetului Executiv al C.C. al P.C.R., Mihai Dalea, secretar al C.C. al P.C.R.

Din partea Partidului Comunist Italian a participat tovarășul Pio La Torre, membru al Direcțiunii C.C. al P.C. Italian.

Convorbirile au prilejuit o informare reciprocă asupra activității celor două partide, precum și un schimb de păreri asupra unor probleme actuale ale situației internaționale și ale mișcării comuniste și muncitorești contemporane.

Constatînd intensificarea acțiunilor agresive ale cercurilor imperialiste, îndeosebi ale imperialismului american, care încalcă independența și suveranitatea altor țări și încurajează forțele reacționare de pretutindeni, cele două partide au subliniat că pentru zădărnicirea acestor acțiuni, pentru crearea unui climat de pace și înțelegere între popoare se impune întărirea unității mișcării muncitorești, a întregului front antiimperialist, a tuturor forțelor iubitoare de pace.

Cele două partide condamnă cu hotărîre războiul agresiv purtat de S.U.A. împotriva poporului vietnamez, își reafirmă solidaritatea deplină cu Republica Democrată Vietnam și Frontul Național de Eliberare din Vietnamul de Sud. Ele cer să se pună capăt imediat și necondiționat bombardamentelor S.U.A. asupra Republicii Democrate Vietnam, să se curme agresiunea; poporul vietnamez să fie lăsat să-și hotărască singur soarta, fără amestec din afară.

În legătură cu evenimentele din Orientul Apropiat, cele două partide consideră că singura cale rațională pentru rezolvarea conflictului din această parte a lumii este retragerea imediată a trupelor izraeliene din teritoriile ocupate, condiție necesară pentru soluționarea pașnică a problemelor care fac obiectul disputelor, cu respectarea drepturilor naționale ale tuturor țărilor interesate.

Cele două partide consideră că asigurarea păcii și securității în Europa corespunde intereselor fundamentale ale popoarelor europene, ale forțelor revoluționare și demo-

(Continuare în pag. a 3-a)

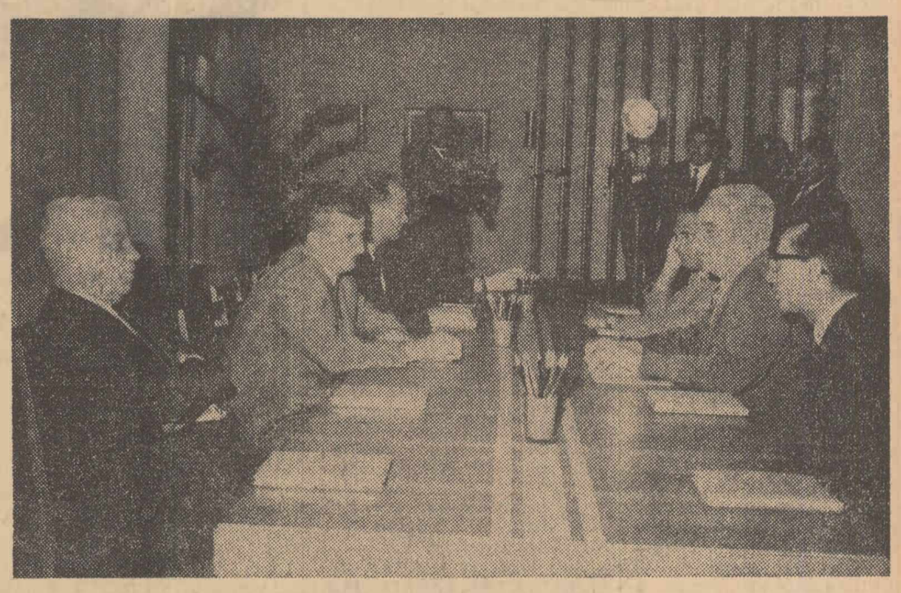

Aspect de la convorbiri.

Tovarășul Nicolae Ceaușescu a primit pe Ardeshir Zahedi, ministrul afacerilor externe al Iranului

Tovarășul Nicolae Ceaușescu, secretar general al Comitetului Central al Partidului Comunist Român, a primit vineri la amiază, la Eforie Nord, pe Ardeshir Zahedi, ministrul afacerilor externe al Iranului.

La întrevedere au participat Corneliu Mănescu, ministrul afacerilor externe, Petru Burlacu, adjunct al ministrului afacerilor externe, Pavel Silard, ambasadorul Republicii Socialiste România la Teheran.

Au luat parte, de asemenea, Mohammad Reza Amir-Teymour, subsecretar de stat pentru afaceri politice, Soltan H. V. Sanandaji, ambasadorul Iranului la București.

În timpul convorbirilor au fost abordate probleme privind relațiile bilaterale dintre România și Iran, exprimîndu-se satisfacția pentru stadiul actual al relațiilor româno-iraniene și manifestîndu-se dorința comună pentru găsirea de noi căi în vederea dezvoltării continue, multilaterale, a cooperării economice și a relațiilor politice, culturale și tehnico-științifice dintre România și Iran.

Au fost abordate, de asemenea, unele probleme actuale ale situației internaționale, subliniindu-se rolul tot mai important pe care îl pot avea statele mici și mijlocii în crearea unui climat favorabil pentru asigurarea păcii și securității internaționale, lichidarea focarelor de război și de încordare, statornicirea unor relații de colaborare complexă între toate statele lumii, indiferent de orînduirea lor socială.

După întrevedere, care s-a desfășurat într-o atmosferă de caldă prietenie, tovarășul Nicolae Ceaușescu, secretar general al C.C. al P.C.R., a reținut la dejun pe Ardeshir Zahedi, ministrul afacerilor externe al Iranului.

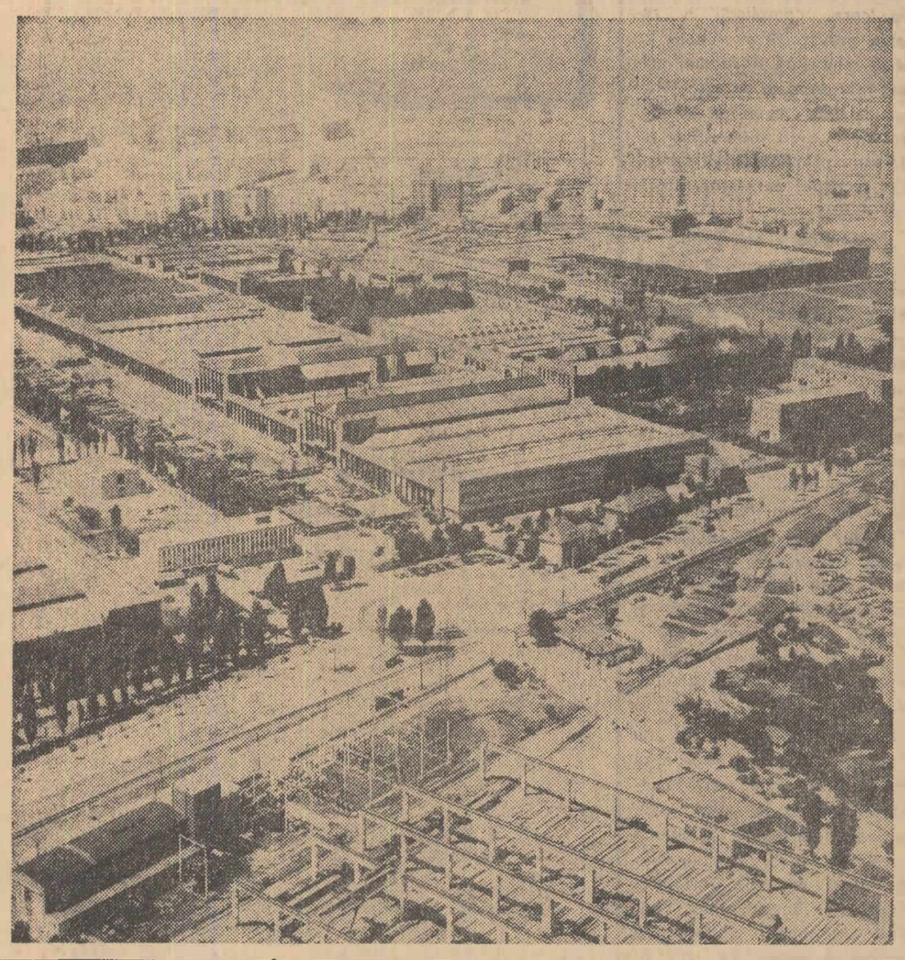

Zonă industrială a Capitalei, raionul care poartă numele măreței zilei de 23 August, cuprinde trei din cele mai puternice unități industriale ale patriei: uzinele 23 August, „Republica", precum și Fabrica de mașini unelte și agregate „București". Produsele acestor unități — locomotive Diesel hidraulice de 350, 700 și 1250 C.P., vagoane de marfă, aparataj de frînă, strunguri Carusel, freze portal, țevi de diferite dimensiuni, sînt cunoscute și apreciate atît în țară cît și peste hotare. Stele de primă mărime în constelația industrială a țării, cele trei întreprinderi, adaugă zilnic noi valori tezaurului tehnic al patriei. În clișeu: vedere panoramică a zonei industriale 23 August.

Foto: AGERPRES

SENTIMENTUL MÎNDRIEI

În aceste zile premergătoare lui 23 August, veștile sosite de pe întregul cuprins al țării asemeni unor ștafete ale vredniciei, înscriu pe marile panou de onoare al întrecerii, succesele pe care oamenii muncii din fabrici și uzine, de pe șantierele construcției socialiste, de pe ogoare și din instituții, le închină glorioasei aniversări.

Dincolo de laconismul informațiilor publicate în ziare, care precizează bunăoară că harnicile colective ale întreprinderilor industriale maramureșene au dobîndit economii suplimentare la prețul de cost care depășesc 45 milioane de lei, că din cetatea de foc a Hunedoarei noi riuri de oțel pornesc pe matca mereu mai largă a industrializării socialiste iar oamenii abatajelor din „Țara Crișurilor" au scos la ziuă zeci de mii de tone de cărbune peste plan, — pentru a nu cita decît parțial din cele mai recente succese — se desprinde entuziasmul cu care poporul nostru și-a mobilizat toate forțele, toată energia înfăptuirii sarcinilor trasate de Congresul al IX-lea al partidului. Practic, nu există loc unde să nu pulseze viu ritmul activității creatoare, unde să nu fii martorul ridicării la putere a voinței nestrămutate a fiecărui om al muncii de a-și dărui întreaga capacitate, nobilului țel al înfloririi României socialiste.

Expresia atît de uzitată astăzi: „Întreaga țară un imens șantier" reflectă o realitate însuflețitoare. Toate forțele vii ale națiunii noastre făuresc cu brațele și cu mintea planurile cutezătoare ale arhitectului înțelept al edificiului României socialiste, partidul. Dau rod bogat măsurile inițiate de conducerea de partid și de stat privind organizarea științifică a producției și a muncii, ridicarea eficienței întregii activități economice.

Bilanțul pe cele 7 luni ce s-au scurs pînă acum este bogat și el se adaugă întregului șir de realizări din 1966. Timpul care a mai rămas pînă la sfîrșitul anului va marca prin noi succese în muncă cinstirea celei de-a 20-a aniversare a proclamării Republicii. Se va încheia astfel cu bune rezultate și cel de al doilea an al cincinalului. Aceasta va constitui o adevărată rampă de lansare pentru perioada următoare de muncă menită să înalțe România pe noi culmi ale progresului și civilizației.

Partidul ne învață să cumpănim pe talerul exigenței

(Continuare în pag. a 3-a)

ÎN CINSTEA MARII SĂRBĂTORI

23 AUGUST XXIII

Reunindu-și eforturile într-o unică matcă, muncitorii, tehnicienii și inginerii din întreprinderile industriale raportează noi succese în producție, în cinstea zilei de 23 August. Concentrate bilanțuri ale unor neobosite căutări creatoare, ultimele știri sosite la redacție, dau dimensiunea concretă a eficienței măsurilor luate pe linia organizării științifice a producției și a muncii.

BUCUREȘTI

Peste 3 200 tone de țevi finite au produs pînă acum, în plus față de sarcinile planificate, siderurgiștii Uzinei „Republica" din Capitală. Prin creșterea productivității muncii cu 7 la sută acest colectiv și-a îndeplinit angajamentul luat cu privire la producția marfă vîndută și încasată.

Realizînd de la începutul anului și pînă acum, peste plan, 480 de motoare electrice, colectivul Uzinei de mașini electrice a reușit să-și depășească angajamentul anual privind producția-marfă vîndută și încasată cu 2,8 milioane lei.

★

Uzina de mecanică fină: pe primele 7 luni sarcinile de plan au fost realizate la producția globală în proporție de 101,3 la sută, iar la producția marfă de 104,2 la sută. Totodată, productivitatea muncii a crescut cu 3,1 procente realizîndu-se suplimentar, peste două milioane lei economii.

★

În întrecerea patriotică pentru înfrumusețarea și buna gospodărire a cartierelor, cetățenii Capitalei au realizat — în cinstea zilei de 23 August — lucrări în valoare de 235 milioane lei. Dintre cele mai importante, amintim: 175 000 mp pavaje; creșterea zonelor verzi cu peste 57 ha; plantarea a 200 000 arbori și arbuști, a 95 km de gard viu și a unui milion de flori produse în răsadnițele și brazdele de cartier.

Cele mai multe lucrări cu sprijinul cetățenilor au fost realizate în raioanele V. I. Lenin, 16 Februarie și N. Bălcescu.

TG. MUREȘ

În cinstea marii sărbători colectivele a 17 întreprinderi industriale din Regiunea Mureș Autonomă Maghiară au raportat îndeplinirea planului pe 8 luni la producția-marfă vîndută și încasată. Printre acestea, se numără Combinatul de îngrășăminte azotoase și Fabrica de zahăr din Tg. Mureș, Combinatul chimic din Tîrnăveni, Fabrica de conserve Mureșeni și cea de zahăr din Luduș.

PLOIEȘTI

Secțiile Uzinei de sîrmă din Buzău, intrate în funcțiune la începutul anului, au atins capacitatea proiectată cu aproape două luni mai devreme. Acest succes obținut, ca urmare a studiilor întreprinse la fiecare agregat și loc de muncă de comisia de organizare științifică a producției și a muncii, a permis colectivului uzinei să realizeze în plus, în cinstea zilei de 23 August, o cantitate de 1 650 tone sîrmă neagră și zincată cu caracteristici tehnice superioare.

CRAIOVA

De aici am primit vestea că Uzinele „Electroputere" au montat peste plan, 4 locomotive diesel electrice, 21 motoare pentru acționarea instalațiilor petroliere și foraj și 3 generatoare. Prin continua perfecționare a procesului tehnologic, muncitorii, tehnicienii și inginerii uzinei au economisit aproape 400 tone de metal.

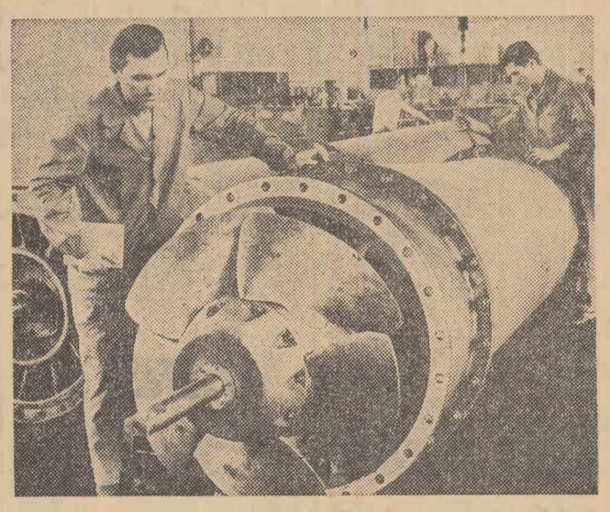

Cu rezultate deosebite se prezintă și Uzina de pompe București, care în primele șapte luni ale anului a produs peste plan 1 541 de pompe, a căror valoare depășește suma de 6 000 000 lei. De asemenea, productivitatea muncii a sporit cu 3,6 la sută față de plan. În acest fel colectivul uzinei și-a îndeplinit și depășit angajamentele luate în întrecerea socialistă desfășurată în cinstea zilei de 23 August. În clișeu: Primul lot de pompe tip D.V.R.-2-87 pentru irigații și desecări cu un debit de 10 000 m.c. pe oră, este gata de a părăsi uzina. Ing. Emil Dăbuleanu împreună cu montorul Gheorghe Lemnaru fac ultimele verificări la o pompă de acest tip.

Foto: MIHAI POPESCU

ITINERARII, PROFILURI, REVERII

Cicerone Theodorescu

Literatura pentru copii e o invitație la o dublă călătorie: în amintire și în viitor; — înapoi în zăpezile de altădată umbrite de melancolii; — înainte spre orizonturile licăritoare deschise vîrstei dintîi.

Dacă nu am uitat puritatea fără știrbire din ochii aprinși ai curiozității și fanteziei copilului, nici intensa și iscoditoarea participare la interpretarea lumii din preajmă, nici întruchipările inventive cărora el le dă viață, poate că aceasta este partea cea mai bună din noi pe care nu am uitat-o. Poate e traiectoria de lumină cea mai nealterată pe care, pînă la bătrînețe, continuăm să o proiectăm din visul vîrstei de aur în realitatea diurnă a spectacolului uman.

Iată de ce, uneori, scriitorii repetă față de cititori încercarea de a le atrage și de a le întoarce închipuirea (copilărindu-i cîteva clipe și pe ei) pe niște simple poteci printre troiene uitate, pe niște oglinzi de dîrliușuri reînviate, pe niște tericite tărîmuri de aer proaspăt, de suavitate, de înseninare.

Din cînd în cînd se mai întîmplă și dimpotrivă. Și asta cu intoleranță. Cu agresivitate chiar. De sub sacre și tutelare odăjdii, sfeterisite la înghesuială, în care cîndva a strălucit poate ființa fără prihană a unor sacerdoți (sau mai degrabă de sub atîtea arhicunoscute patrafire vetuste!) scot capul arătări enigmatice și ne fulgeră cu neînțeleși ochi fioroși...

O anumită literatură maculardă se mai distrează cu bizare întoarceri la tutela monologului indescifrabil și a experimentului solitar. Nu cu discreție și rîvnă, în atelier. Sau la post și rugăciune, în altar. Sau în confruntări și reculegeri pioase, acasă. Ci gălăgios în auzul tuturor și publicitar pînă la scoaterea ochilor în văzul unanim.

Scriitorii nu se alarmează de nici o depășire, oricît de exagerată, a îngăduinței limitelor. Nu se precipită în sperieturi. Nu trag nici un clopot al indignării.

Dar își rezervă și ei, cu cel mai răbdător calm, dreptul și libertatea de a-și transmite mesajul fără a-l claustra cu prejudecăți; de a dialoga cu auditoriul fără a-l tortura; de a comunica măcar cîteva crimpeie din tristețea sau zîmbetul lor, măcar o undă de tulburare și farmec din acea „lume ce gîndea în basme și vorbea în poezii"... de care un mare vrăjitor străin, Mallarmé, ne-a îndepărtat și pe noi în zilele primei tinereți, dar de care Eminescu al nostru, de pildă, ne aduce aminte mereu.

...Literatură pentru copii? Poate că și pentru copiii din noi, dacă nu i-am uitat prin ciulini și pîrloage, pe drumuri sterpe și bătrînicioase.

E adevărat că, dacă ar fi

(Continuare în pag. a 2-a)

TELEGRAME

Excelenței Sale
FELIX HOUPHOUET BOIGNY
Președintele Republicii Coasta de Fildeș

ABIDJAN

Cu prilejul celei de-a VII-a aniversări a proclamării independenței țării dv. vă adresez, Excelență, felicitări și urări de fericire personală, de bunăstare și progres poporului Republicii Coasta de Fildeș.

Exprim convingerea că relațiile dintre Republica Socialistă România și Republica Coasta de Fildeș se vor dezvolta spre binele ambelor popoare, al înțelegerii și păcii în lume.

CHIVU STOICA
Președintele Consiliului de Stat al Republicii Socialiste România

Excelenței Sale
Domnului CHIVU STOICA,
Președintele Consiliului de Stat al Republicii Socialiste România

BUCUREȘTI

Țin să vă mulțumesc foarte cordial, Domnule Președinte, în numele poporului Coastei de Fildeș și al meu personal pentru mesajul de felicitări și de urări pe care mi l-ați adresat în numele dv., precum și în numele guvernului și poporului român, cu ocazia celei de-a VII-a aniversări a proclamării independenței Republicii Coasta de Fildeș.

Cu înaltă considerație

FELIX HOUPHOUET BOIGNY
Președintele Republicii Coasta de Fildeș

De ce ajung greu legumele și fructele pe masa cetățeanului

— Constatări făcute cu ocazia raidului întreprins ieri în Capitală și prin cîteva orașe din țară —

Am trecut de miezul verii. Recolta de legume și fructe e bună. Totuși în unele piețe din Capitală și din cîteva orașe din țară — pe care le-au vizitat ieri dimineață redactori și corespondenți ai ziarului nostru — se manifestă încă unele carențe în felul cum sînt distribuite aceste mărfuri de sezon, populației.

Ieri în piețele Obor, Unirii și Matache din București nu existau cantități suficiente de roșii pentru a fi distribuite; în piața Ferentari produsele existau la unitățile I.O.V.F.L. dar în schimb... nu avea cine să le distribuie. Un singur vînzător la un stand întreg, nu putea face față solicitării cumpărătorilor. Tot ieri, la BRAȘOV, pe strada Republicii, la magazinul numărul 1, sub privirile binevoitoare ale conducerii oficiului orășenesc de valorificare a legumelor și fructelor nu se găseau produsele de cea mai strictă necesitate. De ce anume? Pentru că, vînzătorii, în frunte cu responsabilii, lucrează — necontrolați de nimeni — după bunul lor plac: vînd mărfuri cu supraprețe, nu respectă programul și întocmesc listele de comandă fără să țină seamă de cerințele consumului. Cazuri similare au putut fi întîlnite și în alte orașe din țară. La ORADEA, bunăoară, la magazinele O.R.V.L.F. nr. 41 și 7 și celelalte din punctul cel mai mare de aprovizionare al orașului (piața 23 August) nu exista varză, usturoi, pătrunjel. Cît privește strugurii, deși sînt din abundență în regiune, la magazinul 41 s-au adus... două lăzi. Se constată, așadar, o anumită inerție în aplicarea măsurilor menite să asigure înlăturarea neajunsurilor semnalate în ultima vreme și să determine o substanțială îmbunătățire a activității în acest domeniu.

★

Situația existentă se datorește și faptului că în sectorul producției — ca urmare a slabei preocupări a consiliilor agricole — se manifestă neajunsuri.

Deși s-au stabilit din timp suprafețele care urmau să fie cultivate pe fiecare sortiment în parte, felul în care s-au îndeplinit sarcinile a fost lăsat la voia întîmplării. Așa se explică de ce în cooperative agricole din regiunile București, Oltenia, Argeș, Crișana și Dobrogea nu s-au realizat integral suprafețele planificate. Existau unele soluții pentru a ameliora situația creată (și, din păcate destul de tîrziu constatată). Una dintre aceste soluții era însămînțarea și plantarea în această perioadă a unor importante suprafețe cu legume în culturi succesive. Dar Consiliul Superior al Agriculturii a procedat ca și în toamna anului trecut: a dat indicații (?!) și n-a mai urmărit pe teren cum se realizează practic acest lucru. Rezultatul? Pînă acum cîteva zile, mai erau de realizat circa 10 000 ha cu tomate, castraveți cornișon, fasole păstăi etc!

Deși în ultimul timp, ritmul zilnic al preluărilor, a crescut în multe regiuni, trebuie arătat că există mari posibilități de a îmbunătăți lucrurile în acest domeniu. Dar se constată, în unele unități agricole socialiste o slabă preocupare pentru obținerea unor producții sporite. Inițial s-a stabilit că întreaga suprafață de legume să fie cultivată în condiții de irigare, pentru motive lesne de înțeles: să existe garanția unor producții mari și sigure. Din scriptele consiliilor agricole reiese acum că în cooperativele agricole doar 65 la sută din suprafața destinată legumelor este irigată. Dar și acolo unde există condiții de irigare, legumele sînt udate... numai cînd plouă. În multe unități agricole (cooperativele agricole din Gănease, Siliștea și altele) buruienile s-au luat la întrecere cu culturile de legume. Cine dacă nu consiliile agricole și uniunile cooperatiste

(Continuare în pag. a 3-a)

CRONICA PLASTICĂ

Prin cîteva ateliere ale artiştilor maramureşeni

Petru Comarnescu

Cu prilejul unei recente vizite în Maramureş, am vizitat unele ateliere, ca şi muzeul de la Baia Mare — a cărui expunere „permanentă" este mereu deranjată de expoziţii ocazionale, aceasta din lipsa unui al doilea local, absolut necesar. Ne-am bucurat revăzîndu-l în plină activitate pe **Andrei Mikola**, care are îndărătul său o laborioasă creaţie de peste o jumătate de veac. Mikola, preluînd unele procedee ale impresionismului şi post-impresionismului, a înfăţişat peisajistica locului, uneori în tablouri larg cuprinzătoare, precum şi personaje caracteristice.

Din operele artiştilor din generaţia mijlocie, am văzut acolo, ca şi la Bucureşti, acelea, variate ca viziune şi tehnică, ale lui **Paul Erdös**. Amintim prima expoziţie personală de la Bucureşti cu acele figuri monumentalizate de oşeni, cu scene de muncă şi momente evocînd transformările din anii puterii populare. A urmat expoziţia cu figuri fin trasate, inspirate de unele procedee ale liniaturii japoneze, prin care Erdös poetiza mai ales frumuseţea umană. În lucrările din urmă, artistul şi-a îmbogăţit viziunea şi mlădiat tehnica. Avem preţuire şi faţă de picturile, viu colorate şi cu accente expresioniste, ale lui **Iosif Balla**.

În plină efervescenţă creatoare sînt la Baia Mare o serie de pictori de la **Traian Hrişcă, Al. Şainelic** şi **Dora Pop** la şi mai tinerii **Mihai Olos, Ilie Cămărăşan** şi **N. Apostol**. Le-am văzut lucrările, unele cu totul remarcabile, dovedind gîndire, preocupări stilistice, căutări tehnice mai variate. Unii dintre băimăreni cultivă deopotrivă pictura de şevalet ca şi cea monumental-distractivă.

Clădirile din faţa gării sînt împodobite cu mozaicurile „Munca" şi „Pacea", lucrate de Paul Erdös şi Zoltan Bitay, iar un perete interior al restaurantului Bucureşti are o compoziţie „Muzica", tot în mozaic, aceasta de Traian Hrişcă.

Sînt începuturi menite să înnobileze urbanistica locală, în plină modernizare şi să amintească privitorilor tradiţiile artistice maramureşene. Totuşi, asemenea compoziţii ne par citeodată insuficient de realizate. Unele ca Munca (de Bitay) sînt tributare naturalismului şi nu ţin seama de cerinţele monumentale ale mozaicului, în special preţioziatatea materialului şi procedeul stilizării, pe care ceramica şi frescele maramureşene le-au dus la o mare strălucire. Altele, deşi cuprind prea puţine elemente ca „Muzica", se impun prin coloritul şi ritmatica lor decorativă. Dimpotrivă, cam aglomerată ca elemente componente şi poate nu de o consecvenţă deplină în unitatea stilistică ne pare fresca lui Nicolae Apostol, impresionantă însă prin unele scene şi motive ornamentale. Dacă în lucrările sale de grafică (de mari dimensiuni) am putut remarca prezenţa unei varietăţi de elemente folclorice, specifice locului, dimpotrivă în pictura murală ele au o prezenţă mai restrînsă.

În pictura de şevalet, **Alexandru Şainelic** realizează ample ritmuri circulare sau unduioase, păstrînd expresivitatea şi caracterul figurilor în portrete şi compoziţii sau conferind peisajului ample euritmii. Formele sale au ceva sculptural, susţinut şi prin variate nuanţe de griuri, ocruri şi rozuri. **Dora Pop**, care a avut recent o expoziţie la galeriile de artă din Baia Mare, este preocupată de asemenea de o concentrare a formelor, izbutind să le dea vigoare şi expresivitate. Apreciem la aceşti doi artişti, ca şi la **Ilie Cămărăşan** — aceşta utilizînd cu pricepere pe linia artei populare maramureşene — faptul că preocupările formale nu dăunează expresivităţii figurative, ci uneori o valorifică temeinic.

Mai legat de tradiţiile folclorice şi de stilistica artei populare, dar căutînd totodată să le integreze într-un stil modern propriu se dovedeşte pictorul **Mihai Olos**. El foloseşte şi dezvoltă tehnica autentică a picturilor pe lemn maramureşene, creînd tablouri de dimensiuni fie mari, fie mici în care imaginile sînt tratate monumental.

În sculptură, realizările tineretului sînt mai puţin definite, dar deschise unor perspective făgăduitoare. Remarcăm activitatea însufleţită a **Valentinei Boştină**, pricepută cioplitoare în piatră, autoarea unor figuri expresioniste, precum şi realizările şi proiectele mai noi în lemn ale lui **Dumitru Ciocotişan**, sau lucrările modelate în lut ale lui **Gavril Törös**. Laborios autor de reliefuri în metal bătut, **Ştefan Kozma** tratează teme folclorice şi istorice, uneori aglomerînd elementele imaginii şi folosind manierist stilizarea. Are nevoie de limpezirea mijloacelor utilizate, de pe acum fiind mai expresiv în compoziţiile simplificate şi oarecum adîncite psihologic.

În totul se simt în arta de azi a Maramureşului un avînt creator, legat de tradiţiile populare şi culte ale acestor locuri, o ferventă contribuţie la cerinţele artei contemporane româneşti.

În cadrul expoziţiei bienale de artă plastică a artiştilor amatori de la sala Dalles, creatori de artă populară fac demonstraţii pe loc, realizînd sub ochii vizitatorilor noi lucrări. În fotografia noastră, olarul ceramist Colibaba Constantin din Rădăuţi, regiunea Suceava, în plină activitate.

Foto: MIHAI POPESCU

Drumul cărţii (II)

CE DETERMINĂ O NOUĂ APARIŢIE?

Ce determină înscrierea unei cărţi în planul de apariţie? Întrebarea apare, fără ocol, în momentul privirii expoziţiei de carte cu preţ redus. Pentru că, în mod normal fiecare carte trebuie să răspundă unei anumite cerinţe, să sosească în urma apelului unui anume număr de cititori.

Sînt cărţi şi colecţii a căror existenţă este pusă sub semnul întrebării. Cum se explică de ce o seamă de lucrări apărute sub egida Editurii tehnice stau în teancuri înalte în depozite? Dintre acestea fac parte „Cartea turnătorului" de C. G. Rădulescu şi D. Vulcan (tiraj 9 000 ex.), „Cartea cocsarului" de I. Barbu, Vl. David şi I. Ştefănescu (1 500 ex.), „Cartea modelierului" de M. Drăgulin (4 300 ex.) şi alte „cărţi", toate scumpe, toate tipărite în condiţii demne de invidiat.

Explicaţia constă în aceea că lucrările, căutînd să împace şi pe muncitor şi pe inginer, navigînd pe-o linie de aurită mediocritate, au reuşit să nu-i intereseze nici pe unul nici pe altul.

O situaţie asemănătoare se petrece cu unele lucrări din colecţia „Ştiinţa învinge" scoasă de Editura tineretului. În acest caz, tirajele se ridică la peste zece mii de exemplare de fiecare titlu. Precum se vede aici, ştiinţa n-a învins.

Despre istoria scrisului, ca să spunem aşa, s-a scris destul de mult în ultimii ani. Totuşi, Editura ştiinţifică a apreciat că mai este nevoie de încă ceva. Şi aşa a aparut „De la piatră la hîrtie" de Aurel Dimboiu. Subiectul dar mai ales condiţiile grafice vrednice de-un album de artă o puteau recomanda cititorului. Aproximaţia care, să zicem, joacă un rol important în hotărîrea tirajelor a dictat de astă dată, cu ştiinţificul criteriu al jocului de zaruri, fără teamă de risc, cifra de 20 000. Suprasaturaţia însă şi-a spus cuvîntul. Cartea aşteapă în vitrine, reducîndu-şi preţul la jumătate. Paguba creată e considerabilă.

În aşteptarea dezolantă a cititorilor sînt şi unele volume de poezii scoase de Editura pentru literatură sau romane care-şi seamănă fiinţa pe lungi perioade de timp, între un volum şi altul, distanţa fiind astronomică.

Dintr-o statistică a vînzărilor de la 1 ianuarie la 1 iulie 1967, rezultă că nu s-a vîndut nici un exemplar din cărţi ca „Bibliografia literaturii române" (1948—1960), „Ion Vidu" de V. Cosma, „Opera română" (2 volume) de O. Cozma, libretele la operele „Carmen", „Boris Godunov" şi „Maeştrii cîntăreţi din Nürnberg" şi altele. Şi totuşi tipărirea lor a costat bani! Tipărirea lor a însemnat consum de hîrtie, a ocupat spaţiu tipografic! În aceeaşi ordine de idei ne putem întreba: pe cîţi cititori îi vor interesa cele două noi apariţii: „Cultura trandafirilor" (Editura Agrosilvică tiraj — notaţi bine — 12 200 exemplare) şi „Lista obiectelor cosmice artificiale lansate în perioada 4 octombrie 1957—31 decembrie 1965" (8050 exemplare!). **Tirajul mare presupune o necesitate de ordin imperios ce se cere satisfăcută, or în cazurile de faţă ne îndoim că subiectele au o asemenea putere de atracţie încît amatorii să se numere cu miile.**

Editura „Meridiane", scontînd că va avea succes cu un album „Bucureşti" a constatat contrariul. Publicul bucureştean nu s-a arătat încîntat, cel puţin pînă acum, de acest album.

Necunoaşterea puterii de absorbţie face ca după o perioadă de absenţă să fie trase într-un singur an trei ediţii Eminescu, la fel Coşbuc şi Rebreanu. Din opera ultimului — „Ion" — s-au tras cîteva ediţii în formate disproporţionate. Există un „Ion" mic, unul mai mare şi altul de-a dreptul uriaş care în paranteză fie spus, nu-şi găseşte cumpărători.

În aceleaşi rafturi se întîlnesc exemplare din cele două, trei sau patru ediţii trase la o carte ce nu justifică o asemenea multiplicare. **Raţiuni puţin explicite au determinat astfel de reeditări.**

Problemele editoriale sînt destul de complexe, cu ramificaţii şi adînci şi de întindere. O dezbatere pe aceste coordonate, o dezbatere principială şi sistematică ar fi în măsură să aducă îmbunătăţirile corespunzătoare. De aceea, propunerea făcută recent de tov. dr. Gh. Constantinescu, directorul Editurii ştiinţifice de a se crea o revistă a cărţii este salutară, ea umplînd un gol ce se resimte în publicistica noastră.

Credem că este nevoie ca în ceea ce priveşte legislaţia în vigoare să se adopte unele schimbări. Trebuie mărită cointeresarea autorului în difuzarea cărţii, astfel ca lui să nu-i fie tot una dacă lucrarea sa interesează sau nu. Trebuie lărgite atribuţiile librăriilor în manevrarea fondului de carte precum şi suprimarea clauzei, potrivit căreia returnările de cărţi cu defecte tehnice să se facă numai în termen de un an de la apariţie. Sînt măsuri care adăugate altora, elastice şi oportune, cerute de experienţa zilnică, vor putea aduce schimbările necesare.

CONST. ŞERBAN

Staţiunile de pe litoral găzduiesc în vara aceasta numeroşi turişti. Alături de vilele confortabile din staţiuni au apărut şi asemenea campinguri, nu mai puţin agreabile, pe malul însorit al mării.

Itinerarii, profiluri, reverii

(Urmare din pag. 1)

după unele conjuraţii de esteţi cicălitori de la noi şi de aiurea (care, complicaţi în rezerve principiale şi aliniaţi tacit în minorităţi obstinate, privesc mai departe de sus literatura pentru copii socotind-o teoretic o rudă sărmană şi refuzîndu-i practic dreptul de cetate), o astfel de literatură nici n-ar exista.

„Gen minor", ea există totuşi. Din două simple motive majore: pentru că dreptul de cetate, despre orice soi de preocupări literare ar fi vorba, stă în puterea deplină — dacă o au — a scriitorilor; şi pentru că, mai ales, aşa decide setea de lectură, adeziunea largă, cererea directă a marelui public mic: inepuizabilii şi nedreptăţiţii cititori ai vîrstelor fragede.

Numai dogmele iremediabil sterile acreditează savanta erezie că ideile profunde sînt specialităţi rezervate celor vîrstnici (sau, în altă ordine, „celor aleşi...") şi că nu sînt accesibile tuturor nivelurilor de receptivitate.

În realitate, de cîte ori nu observăm că tocmai abordarea din snobism şi nu din chemare lăuntrică, a unor teme fundamentale — le încîlceşte sau pur şi simplu le pulverizează într-o expresie torturată, torturînd în acelaşi timp interesul adormit al cititorului şi împuţinînd primejdios controlul autocritic al scriitorului?

Şi atunci: să omologăm fără greş gîngăveala unei astfel de literaturi „mari" şi să-i decretăm performanţele? Să repudiem gînguritul literaturii „mici" şi să-i proclamăm inferioritatea?

Surprinzător dar verificat rămîne faptul că nici dezideratul inteligibilităţii, fie el susţinut şi de răsteli simpliste, nu duce invariabil la mediocritate; şi nici vrăjile obscurităţii descintate ritual de magia iniţiaţilor nu atestă implicit vreo originalitate. Literatura poate fi mare, activă, profundă, chiar dacă se adresează „celor mici", după cum poate fi mică, somniferă, meschină, chiar dacă se adresează „celor mari".

Urechile ciulite în exclusivitate la tenebroasele momeli nedescifrate ale poeziei în sine şi interiorizării — tehnici şi mesaje, literar vorbind, de mult şi total istovite! — sfîrşesc de obicei prin a deveni nişte cornete de azbest: izolate, specializate, abrutizate, într-un cuvînt surde la limpezile apeluri neistovite ale oamenilor. Ale oamenilor de orice vîrstă.

Către aceste apeluri, pînă la şoaptele cele mai gingaş adiate, către aceşti oameni, pînă la cei de o şchioapă, unora dintre noi ni se pare că nu e de loc de dispreţuit ca (nealterat de nici o alianţă a gălăgiilor intempestive) să-ţi păstrezi auzul, în toate direcţiile, intact şi atent..

Memento

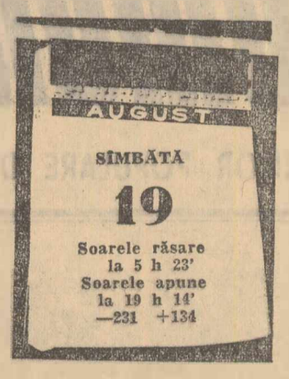

teatre

Castiliana - Teatrul Naţional „I. L. Caragiale", la Teatrul de vară „N. Bălcescu" (17 24 31), ora 20; **Scandal la Boema**: Teatrul „C. Tănase", la grădina „Boema", ora 20; **Rit străbun**: Spectacol experimental de sunet şi lumină, Muzeul Naţional de antichităţi, str. I. C. Frimu nr. 11, orele 20,30—21,15; **Jaguarul roşu**: Teatrul „C. I. Nottara", la Teatrul de vară „Herăstrău", ora 20; **Umor de vară**: Teatrul evreiesc de stat, în sala din str. Iulius Braţ nr. 15 (21 36 71), ora 20,30.

cinematografe

SELECŢIA NOASTRĂ
● ● ● — filme foarte bune
● ● — filme bune
● — filme mediocre
Fără nici o notaţie — film slab

● ● **Agonie şi extaz**: Patria (11 86 25), orele 9 — 12 — 15 — 18 — 21;

● ● **Călătorie fantastică**: Republica (11 03 72), orele 9 — 11,30 — 14 — 16,45 — 19,15 — 21,30; Festival (15 63 84) orele 8,30 — 11 — 13,30 — 16 — 18,30 — 21; Stadionul Dinamo (11 03 72), orele 20,15; Festival-grădină, orele 19,45 — 22; Sala Palatului, ora 19;

● **Să-mi faceţi una ca asta**: Lucefărul (15 87 67) orele 9 — 11,15 — 13,30 — 16 — 18,30 — 21; Doina-grădină (16 35 38), ora 20; Capitol-grădină ora 19,45;

● ● **Căutătorii de aur din Arkansas**: Bucureşti (15 61 54), orele 9 — 11,15 — 13,30 — 16,30 — 19 — 21,15; Feroviar (16 22 73), orele 8,30 — 11 — 13,30 — 16 — 18,45 — 21,15; Excelsior (18 10 88), orele 9,45 — 12,15 — 15 — 17,45 — 20,15; Gloria (22 44 01), orele 9 — 11,15 — 13,30 — 16 — 18,30 — 20,45; Melodia (12 06 88), orele 8,30 — 11 — 13,30 — 16,15 — 18,45 — 21;

● **Pantera neagră**: Capitol (16 29 17) orele 9 — 11,15 — 13,30 — 16 — 18,30 — 21; Griviţa (17 08 58), orele 9 — 11,15 — 13,30 — 16 — 18,30 — 20,45;

● ● **Canaliile**: Victoria (16 28 79), orele 9 — 11,15 — 13,30 — 16 — 18,30 — 20,45; Floreasca (12 28 30), orele 9 — 11,15 — 13,30 — 16 — 18,30 — 20,45; Modern (23 71 01), orele 9,30 — 11,45 — 14 — 16,30 — 18,45 — 21; Arenele Libertăţii (23 71 01), ora 20;

● **Omul pe care-l iubesc**: Lumina (16 28 35), orele 9,15 — 11,30 — 13,45 — 16,15 — 18,30 — 20,45;

● **Asta-i tot ce s-a întîmplat**: Union (13 49 04), orele 15,30 — 18 — 20,30;

● **Chemaţi-l pe Martin**: Doina (16 35 38), orele 11,30; Program pentru copii: ora 9 — 10;

● **Relaxează-te, dragă**: Doina, orele 13,45 — 16 — 18,30 — 21;

● ● **Vulcanul interzis**: Timpuri Noi (15 61 10), orele 9—21 în continuare;

● **Şapte băieţi şi o strengăriţă**: Infrăţirea (17 31 64), orele 10 — 16 — 18,15 — 20,30; Cotroceni (13 62 56), orele 15,30 — 18 — 20,30;

● ● **Doamna de pe şine**: Dacia (16 26 10), orele 8,30—20,30 în continuare;

● **Printre vulturi**: Buzeşti (15 62 79), orele 15,30 — 18 — 20,30; Ferentari (23 17 50), orele 15,30 — 18 — 20; Vitan-grădină (21 39 82), ora 20;

● ● ● **Dacii**: Buzeşti-grădină ora 20;

● **Comisarul X**: Bucegi (17 05 47), orele 16 — 18,15 — 20,30; Aurora (35 04 65), orele 8,30 — 10,45 — 15,30 — 18 — 20,30; Bucegi-grădină, ora 20; Aurora-grădină, ora 20;

● **Hiperboloidul inginerului Garin**: Unirea (17 10 21), orele 16 — 18,15;

● **Marele restaurant**: Tomis (21 49 46), orele 8,30 — 11,15 — 14 — 16,45 — 19,45; Flamura (23 07 40) orele 9 — 12 — 14,30 — 17,30 — 20,30; Tomis-grădină, orele 20,30;

● ● ● **Viaţa la castel**: Flacăra (21 35 40), orele 15,15 — 18,30 — 20,45;

● ● **French can-can**: Vitan (21 39 82) orele 15,30 — 18 — 20,30;

● **Don Gabriel**: Mioriţa (14 27 14), ora 14,30;

● ● **În nord, spre Alaska**: Expoziţie (18 10 88), ora 20;

● **Denunţătorul**: Mioriţa, orele 16,30 — 18,45 — 21;

● **Dragostea mea**: Popular (35 15 17), orele 10,30 — 15,30 — 18 — 20,30; Volga (11 94 26), orele 15,30 — 18 — 20,30;

● **Pescarul din Louisiana**: Arta (21 31 86), orele 15,30 — 18 — 20,30; Rahova (23 91 00), orele 15,30 — 18; Arta-grădină, ora 20; Rahova grădină, ora 20,15;

● **Nu sînt demn de tine**: Munca (21 50 97), orele 10 — 16 — 18 — 20;

● ● **Lupoaica**: Mosilor (12 52 93) orele 15,30 — 18;

● ● **Juana Gallo**: Cosmos (35 19 15), orele 15,30 — 18 — 20,30;

● **Angelica şi regele**: Viitorul (11 48 03), orele 15,30 — 18 — 20,30;

● **Peretele vrăjitoarelor**: Colentina (35 07 09), orele 15,45 — 18,15;

● **Crăciun însingerat**: Cringaşi (17 38 81), orele 15,30 — 18 — 20,30;

● ● **Robii**: Progresul (23 94 10) orele 15,30 — 18 — 20,15;

● ● **Compartimentul ucigaşilor**: Lira (31 71 71), orele 15,30 — 18;

● **Unora le place jazzul**: Lira-grădină, ora 20;

● ● **Pentru un pumn de dolari**: Drumul Sării (31 28 13), orele 15 — 17,30 — 20;

● ● **Maiorul şi moartea**: Pacea (31 32 52) orele 16 — 18 — 20;

● ● **Oliwer Twist**: Central orele 18;

● ● **Cauze drepte**: Central (14 12 24), orele 9,30 — 12,15 — 15 — 20,45;

● ● **Zodia fecioarei**: Unirea-grădina (17 10 21), orele 20;

● ● **Fantan la Tulippe**: Colentina-grădină (35 07 09), ora 20,30;

● **Banda de iaşi**: Progresul parc (23 94 01), ora 20,15;

Cinemateca (13 92 72) — **Tata, mama, bona şi eu**: orele 10 — 12 — 14 — 16,30 — 18,45 — 21

cum va fi vremea

Pentru zilele de 20, 21 şi 22 august se anunţă următorul timp probabil: După o răcire de scurtă durată ce se va semnala la începutul intervalului, vremea devine din nou în general frumoasă şi se încălzeşte. Cerul va fi variabil. Vor cădea ploi sub formă de averse la începutul intervalului, vînt potrivit, temperatura în creştere treptată. Minimele vor fi cuprinse între 16—18 grade, iar maximele între 27—29 grade.

La mare: Vremea uşor instabilă la început apoi frumoasă şi călduroasă. Cerul va fi mai mult senin noaptea şi dimineaţa. Vînt slab pînă la potrivit. Temperatura în creştere.

La munte: Vremea răcoroasă instabilă la început, apoi în general frumoasă. Vor cădea ploi sub formă de averse însoţite de descărcări electrice. Vînt slab, temperatura în creştere treptată.

televiziune

Ce-am văzut

Prima parte a emisiunii de aseară s-a remarcat prin preponderenţa turismului: „Lacul Roşu" în cea dintîi jumătate de oră, un drum spre Braşov la „Buletinul circulaţiei rutiere" şi un lung itinerar dunărean pentru tineretul şcolar. Pentru copii, cunoştinţele căpătate despre insecte şi păsări mici, despre obiceiurile lor şi despre viaţa de fiecare zi, în cadrul emisiunii „A.B.C.-de ce?", nu pot fi decît utile.

O simplă şi firavă plantă umple universul solitar al unei bătrîne, îi populează zilele şi le dă sens, îi mingîie tristeţile şi devine depozitara sentimentelor ce nu au asupra cui să se reverse. O lume de bucurii, dureri, singurătate şi speranţe închide în el filmul lui Edmond Sechon „Fasolea" în numai cîteva minute şi nu putem fi decît recunoscători Televiziunii că ni l-a oferit.

Spectacolul muzical-coregrafic „Tinere talente" transmis în direct de la Sala Palatului ne-a prilejuit vizionarea unui program de ţinută, ce lăsa spaţiu pentru manifestarea talentelor în diferite genuri. Alături de personalităţi interpretative devenite în ultimii ani prestigioase ca Marina Crilovici şi corul „Madrigal" am întîlnit şi talente promiţătoare ca studentul Ilie Baciu. Suite de dansuri populare au adus varietatea de ritmuri şi paşi a horelor de pe meleagurile argeşene şi oltenesti.

Ce vom vedea

18.00 Emisiune pentru femei; 18.20 „La şase paşi de o excursie"; 19.30 Telejurnal; 19.50 Buletinul meteorologic; 20.00 Tele-enciclopedia 20.50 „Cîntec mîndru-n ţară auzi". Muzică populară românească; 21.15 Cel de-al VII-lea Festival internaţional de muzică uşoară. Transmisie în direct de la Sopot; 23.40 Telejurnal.

Mica publicitate

Cereri şi oferte de serviciu

COMBINATUL poligrafic „Casa Scînteii" angajează femei şi bărbaţi necalificaţi. (8524)

ANGAJEZ femeie, îngrijire doi copii şi menaj, internă. Tel. 31 30 45, orele 15—20. (33414)

ELECTRICIENI bobinatori maşini electrice categ. V, VI, VII, angajează Întreprinderea instalaţii Bucureşti, serviciul mecanic şef, calea 13 Septembrie 106, tel. 31 03 30. (8442)

Vînzări — Cumpărări

ALBA-Iulia, str. Nicu Filipescu 4 (Hunedoara) vînd, Moskvici 407 stare excepţională. (32998)

ÎN guturai, gripă şi demachiaj folosiţi „Batista Higeia" impregnate cu substanţe desinfectante şi dezodorizante. Pachetul cu 20 batiste lei 1,50. De vînzare la farmacii, drogherii şi parfumerii. (8352)

TRABANT 601, stare excepţională, vînd. Tel. 17 48 46, după ora 17. (33433)

VÎND teren construcţie 400 mp, stradă canalizată, lumină. Tel. 17 45 90. (33426)

CUMPĂR radio modern, covor persan, stofă mobilă. Tel. 12 80 62, după ora 15. (33421)

VÎND motocicletă I.J. tip Festival; str. Fonteriei 18, orele 17—20. (33412)

WARTBURG Lux, gris-alb, impecabil, octombrie 1966, vînd; str. Lunosoara 14 (Barierа Moşilor). (33413)

PIAN marca Bekstein, Miclea, str. Baba Novac 3, bloc S. 2, sc. B, et. 1, ap. 53, orele 16—18. (33415)

DORMITOR (o persoană) Pitchpin, 4 piese vînd; str. Occidentului 39 B. (33416)

VÎND instrument voltmetru miliampermetru, casă bani. Tel. 51 97 94, după amiază. (33409)

MERCEDES 180 vînd. Guţă, str. Eugen Carada 5—7 (parcare bancă). (33405)

RENAULT 10, tip 1967, grena, 7800 km, vînd. Tel. 61 71 77. (33403)

BUTELIE aragaz vînd. Tel. 51 81 34. (33392)

VÎND liber imediat garsonieră dublă, baie bucătărie, gaze, ultracentral. Tel. 51 81 34 după orele 16. (33393)

WARTBURG Lux 312, tip 1966, 20000 km. vînd. Tel. 63 14 39. (33394)

TRABANT 600 motorul şi cauciucurile noi, vînd. Tel. 17 79 21. (33384)

STEYER vînd; str. M. Eminescu 14, Piaţa Romană, (toată ziua). (33385)

TRABANT 600 limuzină, vînd; str. Occidentului 35, (piaţa Buzeşti), după amiaza. (33343)

TURISM Ford, 5 locuri, 85 H.P. în circulaţie, vînde ieftin Moldovanu, şos. Berceni 57, tramvai 21. (33381)

FIAT 850, culoare verde, 33 000 km. vînd Bănică Paul, Piteşti, str. Călugăreni nr. 14. (33378)

FIAT 850, rulat 18 000 km. vînd. Tel. 56 05 96. (33453)

MOSKVICI 408, din anul 1967, starea excepţională vînd. Tel. 16 13 25. (33448)

FIAT 1500 alb, nou, vînd. Hodre Niculae, str. Sverdlov nr. 31, Arad. (33442)

CEDEZ loc de veci cimitirul Belu. Tel. 54 48 73. (33438)

VÎND convenabil frigider „Pinguin". Tel. 22 01 39. orele 17—20. (33411)

VÎND urgent Trabant 601 rulat 12 000 km. Tel. 57 44 27, după ora 16.30. (33376)

RENAULT 10 Major, stare perfectă, vînd; str. Popa Lancu 80, (cartier Colentina). (33357)

SUFRAGERIE panel zece piese, covor persan 2/3, tel. 14 53 80. (33334)

FIAT 600 excepţional, vînd. Tel. 17 81 38, după orele 20. (33322)

FIAT 850, stare perfectă 18 000 km, vînd. Tel. 37 27 12, orele 18—22. (33302)

SIMSON ataş vînd; str. Jiului 39, cartier Dămăroaia. (33232)

FIAT 1100 D, perfectă stare, vînd. Tel. 11 39 47. (33161)

FIAT 600 — tip nou — 21 000 km. vînd. Tel. 21 06 07. (33152)

RENAULT 10 Major vînd urgent. Tel. 32 86 53, orele 9—23. (33146)

STEYER 220 şi motocicletă I.J. cu ataş vînd. Tel. 57 08 04. (33145)

VÎND casă două apartamente, parter, lemne, curte, unul liber prin schimb; str. sold. Cindea 24, Rahova. (33241)

MOSKVICI 408 culoare grena, vînd. Tel. 17 82 06. (33242)

FIAT 600 vînd, str. Sălcetului 48 (Belu). (33239)

GLASVAND patru uşi cristale, masă biliard cu marmoră, birou, bibliotecă cristale, vînd ieftin; calea Văcăreşti 200. (33125)

VÎND K 175, aragaz cu butelie, televizor „Azur", str. Pietrele Doamnei 5 (piaţa Grand). (33440)

BUTELIE cu aragaz; casă, dependinţe, curte, garaj, vînd; str. Cornetului 38 (sos. Giurgiului). (33123)

VÎND garaj-zid, apă, lumină — cartier Chibrit. Tel. 18 74 59. (32807)

VÎND radio Philips, pat bronz, noptiere, cazan, rufe aramă; str. Liţa 25 (Dămăroaia) tramvai 24. (33121)

VÎND studio, răcitor „Polar" coltar incrustat sidef, boyler german. Tel. 21 24 67. (32255)

VÎND apartament mare 3 camere, hol, dependinţe, cameră serviciu, gaze la poartă, cartier Foişor-Tolbuhin. Cumpăr apartament mic, gaze, preferabil acelaşi cartier. Tel. 35 47 20, orele 8—15. (33119)

VÎND casă spaţioasă liberă; str. Gutuilor nr. 30 tramvai 15—2 (prin Alexandriei) staţia Gutuilor. (31325)

VÎND ampervoltametru, stabilizator electric, ceas aur extraplat, tranzistor Selga, maşină cusut de mînă, tacîmuri argintate 12 persoane (sovietic) landou copii, coşuleţ copii. Tel. 61 38 57. (31422)

VÎND motocicletă K, 58 capacitate 125, nerodată. Tel. 75 22 54, orele 16—20. (32702)

MOSKVICI 407 — 30 000 km. vînd, tel. 24 72 39 orele 14—20. (32808)

VÎND două camere bucătărie eventual mai mult. Tel. 21 23 28. (32895)

VÎND imobil liber, central gaze în str. Crăciun nr. 14 (Dorobanţi). (32338)

VÎND plan; str. Liţă 25 Dămăroaia, tramvaiul 24, staţia Isbiceni. (33016)

ARAGAZ 4 ochiuri cu butelie, radio Stassfurt — Diamant, 2 fotolii, imobil (cartier biserica Sf. Dumitru — Colentina), vînd convenabil. Tel. 75 00 95, după orele 17. (33052)

VÎND casă liberă 3 camere, 2 bucătării, curte comună, încălzire lemne; str. Dr. Felix, Piaţa Victoriei. Informaţii: Catană Viorica, str. serg. Pamfil 19, etaj. III. (33459)

FIAT 600 uşi metalice pentru garaj, vînd. Tel. 13 80 41, după ora 16. (33460)

RADIO, portbagaj, anvelope, toate pentru Trabant, cumpăr. Tel. 62 26 56. (33461)

VÎND casă frumoasă, 3 camere, dependinţe, singur în curte, liberă la vînzare. Tel. 35 14 92. (33450)

FIAT 1800 vînd; şos. Olteniţei 324, raionul N. Bălcescu. (33062)

RENAULT 10 major — vînd la 21 august. Tel. 35 27 58, numai după orele 18. (33462)

FIAT 850 perfectă stare, 23 000 km, vînd. Tel. 23 60 58. (33456)

ELEMENTE calorifer, două sobe teracotă vînd. Tel. 21 01 09, zilnic, orele 16—20. (33451)

VÎND magnetofon Sonet-Duo şi aparat fotografic Zorki 4, noi. Vizibil după ora 16. Intr. Bicazului 3, prin şos. Ştefan cel Mare 112. (33452)

Schimburi de locuinţe

CAUT apartament confort excepţional 2—3 camere mari Dau apartament comod şi spaţios bloc vechi. Tel. 55 70 03. (33271)

SCHIMB apartament 2 camere, dependinţe, bloc nou, et. 2, Floreasca, pentru apartament 3 camere, dependinţe, gaze-termoficare. Tel. 51 62 22. (33417)

OFERIM apartament 4 camere hol, dependinţe, gaze, vilă, Cotroceni, contra apartament 2 camere şi 2 garsoniere. Tel. 77 21 77. (33426)

SCHIMB apartament 3 camere — Balta Albă — pentru 2 garsoniere, gaze. Tel. 22 37 26, orele 17—20. (33390)

SCHIMB apartament 2 camere, bloc Dristor-Şulea, cu similar semicentral, eventual cu lemne. Tel. 35 22 36. (33387)

OFER apartament 3 camere, intrări separate prin hol, încălzire centrală, doresc apartament 2 camere şi garsonieră sau ofer apartament 3 camere şi o cameră cu acces dependinţe, încălzire centrală pentru 2 apartamente de 2 camere. Tel. 21 94 49. (33348)

SCHIMB apartament 4 camere bloc nou — Balta Albă — pentru două apartamente separate. Tel. 12 70 90, dimineaţa. (33286)

SCHIMB garsonieră — Drumul Taberei — parter, contra similar raionul 23 August. Tel. 71 30 65. (33126)

OFER — Drumul Taberei — apartament 2 camere, intrări separate contra două vagon, centrale sau 3, numai încălzire centrală. Tel. 32 63 42. (31962)

Lecţii — Meditaţii

MEDITEZ convenabil română, matematică pentru corigenţe, admiteri liceu. Tel. 31 58 19. (33581)

PREGĂTESC la matematică, fizică pentru admitere liceu, corigenţe. Tel. 55 42 19. (33388)

ITALIANĂ, franceză, engleză, predă perfect licenţiat, excelentă metodă pedagogică. Tel. 15 79 76 (orele 16—21). (31403)

Închirieri

TÎNĂR caut cameră şi pensiune completă aproape de Institutul Politehnic, sau central. Tel. 15 16 36, orele 7—13. (33279)

CAUT 1—2 camere cu acces pentru 2 persoane. Tel. 17 56 33, între orele 18—20. (33202)

DOMN singur caut cameră ultracentral, încălzire, intrare separată. Tel. 17 25 93. (33177)

SOŢ, soţie, fără copii, caută una cameră. Tel. 15 15 85, orele 17—21. (33458)

DOMN tînăr caut cameră mobilată confortabilă, încălzire centrală, acces baie, intrare separată, de preferinţă centru, Dorobanţi, Şosea. Tel. 14 03 07, între 18,30—20. (33262)

Pierderi

PIERDUT pisică neagră, cu pete galbene, în cartierul Magheru. Ofer bună recompensă. Tel. 55 65 36. (33407)

Decese

MULŢUMIM pe această cale celor ce au participat la înmormîntarea iubitului nostru soţ, tată şi bunic Lt. col. Dr. ŞTEFAN SIMION din ziua de 14 august la cimitirul Ghencea civil. (33375)

CU adîncă durere anunţăm încetarea din viaţă a tatălui şi socrului nostru DUMITRU TĂNĂSESCU (din Buzău). Înmormîntarea are loc simbătă 19 august, 1967, la cimitirul comunei Militari — Bucureşti, la orele 16,30. (33772)

FAMILIA îndurerată mulţumeşte pe această cale colegilor şi tuturor celor care au luat parte la durerea suferită prin pierderea scumpei ei soţii, surori şi cumnate MIMY LEFCĂDUŞ IONESCU. (33430)

Diverse

LA cererea generală, desfacerile cu preţuri reduse la mărfurile textile — încălţăminte de sezon, s-au prelungit pînă la 26 august a.c., inclusiv. (8526)

PRIMESC lucrări de dactilografie. Tel. 32 62 37, seara. (33468)

PREDAU lecţii conducere auto cu automobil propriu. Tel. 33 09 53.

SCHIMB garsonieră dublă, central, perspectivă gaze, eventual şi Renault Gordini, 5000 km, preţ convenabil, contra apartament central 2 camere, încălzire. Răspuns scris căsuţa agenţiei 33057.

Anunţurile se primesc la următoarea adresă AGENŢIA DE PUBLICITATE — E.S.I.P. Bucureşti str. Eforiei nr. 6 raion Lenin telefon 16 79 45.

Vizita ministrului afacerilor externe al Iranului

La Sfatul popular al oraşului Constanţa şi pe litoral

Ministrul afacerilor externe al Iranului, Ardeshir Zahedi şi persoanele oficiale care îl însoţesc au plecat vineri dimineaţa cu avionul spre Constanţa.

La sosire, pe aeroportul Mihail Kogălniceanu, oaspetele iranian a fost întîmpinat de Petre Nicolae, preşedintele Sfatului popular al oraşului Constanţa şi de alţi reprezentanţi ai organelor locale de stat.

În cursul dimineţii ministrul de externe iranian a făcut o vizită protocolară la Sfatul popular al oraşului Constanţa. În convorbirile avute, oaspeţii au fost informaţi despre istoricul acestui vechi oraş de pe litoralul Mării Negre, despre realizările actuale în domeniul economic, social şi cultural, precum şi perspectivele sale de dezvoltare.

În continuare ministrul iranian a făcut o vizită în staţiunea Mamaia.

După-amiază, ministrul afacerilor externe al Iranului şi persoanele oficiale care îl însoţesc au vizitat Edificiul roman cu mozaic, Moscheea din Constanţa şi Muzeul arheologic regional Dobrogea. Oaspeţii au felicitat conducerea muzeului pentru grija ce o acordă conservării acestor valoroase mărturii ale civilizaţiei antice, descoperite pe teritoriul patriei noastre.

În timpul vizitei pe litoral, oaspeţii iranieni au fost însoţiţi de Petru Burlacu, adjunct al ministrului afacerilor externe, Pavel Silard, ambasadorul României la Teheran, şi funcţionari superiori din M.A.E.

★

Seara, ministrul iranian şi oficialităţile române şi iraniene care l-au însoţit au luat parte la un dineu oferit de Comitetul Executiv al Sfatului popular al oraşului Constanţa. (Agerpres)

IERI · AZI · MÎINE

NOUI AMBASADOR al Republicii Islamice Pakistan în Republica Socialistă România, Jamsheed K. A. Marker, a depus vineri la amiază o coroană de flori la Monumentul Eroilor Luptei pentru Libertatea Poporului şi a Patriei, pentru Socialism.

Au fost de faţă reprezentanţi ai Ministerului Afacerilor Externe, Ministerului Forţelor Armate şi ai Sfatului Popular al Oraşului Bucureşti.

LA INVITAŢIA ASOCIAŢIEI DE PRIETENIE SOVIETO-ROMÂNE, o delegaţie a Consiliului General A.R.L.U.S., condusă de Ion Savu, membru supleant al C.C. al P.C.R., secretar al Comitetului orăşenesc Bucureşti al P.C.R., a plecat vineri la amiază în Uniunea Sovietică pentru a participa la manifestările ce au loc în U.R.S.S. cu prilejul sărbătoririi zilei de 23 August.

În aceeaşi zi delegaţia a sosit la Moscova. La sosire pe aeroport delegaţia a fost întîmpinată de G.G. Sotnikov, adjunct al ministrului construcţiei de maşini grele, transport şi energie al U.R.S.S., A.G. Tzukanova, vicepreşedinţi ai Asociaţiei de prietenie Sovieto-Române.

Au fost de faţă Teodor Marinescu, ambasadorul Republicii Socialiste România la Moscova, şi membri ai ambasadei.

LA MINISTERUL TRANSPORTURILOR AUTO NAVALE ŞI AERIENE *a avut loc ieri o şedinţă de colegiu, în cadrul căreia au fost dezbătute probleme privind organizarea ştiinţifică a producţiei şi a muncii în întreprinderile industriale din subordinea ministerului. Pe baza a 214 studii elaborate în etapa martie-august 1967 de către întreprinderile regionale de reparaţii auto a fost întocmită o sinteză care a urmărit perfecţionarea organizării conducerii şi a producţiei şi îmbunătăţirea muncii şi a normării muncii în aceste întreprinderi în raport cu unitatea etalon stabilită de minister: Întreprinderea regională de reparaţii auto-Suceava. Ca urmare a acestor studii au fost luate unele măsuri a căror aplicare a început să se facă. S-a arătat că măsurile organizatorice elaborate vor putea asigura, cu investiţii minime, o importantă creştere a producţiei globale, a productivităţii muncii şi a beneficiilor faţă de prevederile planului cincinal.*

ÎNTREPRINDERILE DE INDUSTRIE LOCALĂ DIN CAPITALĂ *au pregătit pentru livrare pe piaţă noi produse. Printre cele care urmează a fi desfăcute în următoarele zile se numără o nouă bibliotecă „Elegant", un nou model de pat pentru copii, precum şi piese din cauciuc şi material plastic pentru autoturisme de tipul Moskvici, Renault, Fiat 1100, Wartburg.*

În cartierul Berceni din Capitală a fost construită şi este în curs de dotare cea de a 2-a şcoală cu 24 săli de clasă, unde vor învăţa 960 de elevi. În momentul de faţă se lucrează intens la amenajarea trotuarelor din jurul clădirii, precum şi la unele finisări, în interior. De ieri a început montarea mobilierului.

Foto: NICU VASILE

LA FABRICA BANATUL, **din Sighişoara a fost dat ieri startul în noua campanie de fabricare a zahărului. Prin măsurile tehnico organizatorice luate, producţia de zahăr va creşte cu 6-7 la sută faţă de anul trecut. După prima zi de lucru producţia de zahăr este promiţătoare şi la fabrica din Arad.**

IERI, *a avut loc şedinţa Consiliului turismului din O.N.T. Au participat membrii Colegiului O.N.T. şi ai Consiliului — reprezentanţi ai instituţiilor şi organizaţiilor centrale. Informarea prezentată a cuprins rezultatele activităţii turistice desfăşurate pînă în prezent în cadrul Anului turistic internaţional şi măsuri privind activitatea viitoare, printre care realizarea unor noi spaţii de cazare pe litoral şi în restul ţării, îmbunătăţirea deservicii turiştilor, activizarea consiliilor regionale de turism, ca şi întărirea muncii de îndrumare a acestora, asigurarea unei mai strînse colaborări cu instituţiile centrale care au contingenţa cu activitatea turistică şi altele.*

ASTĂZI urmează să plece în **Belgia conf. dr. Moise Terbancea, director adjunct ştiinţific al Institutului de cercetări ştiinţifice medico-legale din Bucureşti, pentru a participa la lucrările primului Congres mondial de drept medical. Înainte de plecare domnia sa ne-a declarat următoarele: Între 21 şi 24 august se desfăşoară la Grand primul Congres mondial care va dezbate probleme de drept medical. În cadrul acestei reuniuni ştiinţifice internaţionale se vor aborda probleme de cea mai mare importanţă privind rolul medicinei şi al medicului în societatea modernă, relaţia dintre medic şi administrarea probei juridice, probleme de drept internaţional medical. La Congres se va pune şi problema organizării şi funcţionării unui for mondial exat pe probleme de deontologie. Comunicările ce le voi face cu ocazia Congresului privesc valoarea probei eredo-biologice în cercetarea paternităţii şi examenul personalităţii ca model de cercetare a responsabilităţii penale a infractorului mino.!**

LA UCECOM *a avut loc ieri şedinţa comitetului executiv, care a analizat rezultatele obţinute în acţiunea de lichidare a pierderilor şi de rentabilizare a unităţilor, produselor şi activităţilor din cooperaţia meşteşugărească. S-au făcut propuneri de rentabilizare care au fost recomandate de Comitetul executiv UCECOM, unităţilor din subordinea sa, în sensul aplicării experimentale a remunerării, în unităţile cu un număr redus de cooperatori, după un sistem care ţine seama de realizările unităţilor respective, de folosirea raţională a spaţiului de producţie, şi de extinderea lui în spaţiile excedentare etc.*

ASEARĂ, la sala mică a Palatului, a avut loc un simpozion cu tema „România participant activ şi constructiv în rezolvarea problemelor internaţionale", organizat de Consiliul pentru răspîndirea cunoştinţelor cultural-ştiinţifice şi Comitetul naţional pentru apărarea păcii.

Cu acest prilej profesori universitari, juristi, economişti au subliniat, în faţa unui numeros public, principiile care stau la baza politicii ţării noastre privind securitatea europeană, importanţa relaţiilor economice, ştiinţifice şi culturale dintre state, precum şi rolul lor în apărarea şi consolidarea păcii în lume.

ANSAMBLUL FOLCLORIC ALGERIAN *şi-a încheiat ieri turneul întreprins în regiunea Bacău, prezentînd la Adjud cel de-al cincilea spectacol de cîntece şi dansuri naţionale algeriene. În zilele cît au fost oaspeţi ai regiunii, solii artei algeriene au dat spectacole în oraşele Bacău, Piatra Neamţ, Buhuşi şi Tg. Neamţ.*

Rubrică alcătuită de IOANA PĂTRAŞCU

LOTO

DIN 18 AUGUST 1967

47 69 72 58 3 82 20 64 85 75

74 83

Vizita tovarăşului Luigi Longo, secretar general al Partidului Comunist Italian, în Republica Socialistă România

(Urmare din pag I)

cratice de pretutindeni, contribuie la normalizarea vieţii internaţionale. Un rol deosebit de important în înfăptuirea securităţii europene îl are îmbunătăţirea relaţiilor în toate domeniile de activitate dintre statele europene, pe baza încrederii şi a avantajului reciproc, respectării independenţei şi suveranităţii naţionale.

Abordarea raţională şi eficientă a problemei securităţii europene presupune să se pornească de la recunoaşterea realităţilor istorice rezultate după cel de-al doilea război mondial, a existenţei celor două state germane — R.D.G. şi R.F.G., a inviolabilităţii frontierelor statornicite în Europa după război şi necesită, totodată, vigilenţă faţă de manevrele cercurilor reacţionare, ca acelea întreprinse în Grecia în urma loviturii de stat.

Relevînd rolul important pe care partidele comuniste şi muncitoreşti îl au în viaţa internaţională contemporană, cele două părţi au subliniat necesitatea stringentă de a întări solidaritatea şi unitatea întregii mişcări comuniste şi muncitoreşti internaţionale, acţionînd de acord cu toate partidele frăţeşti pentru a depăşi toate greutăţile existente.

Reprezentanţii celor două partide au relevat cu satisfacţie relaţiile frăţeşti existente între Partidul Comunist Român şi Partidul Comunist Italian şi au căzut de acord să extindă pe mai departe aceste relaţii, în interesul ambelor popoare, al cauzei generale a păcii şi socialismului.

Convorbirile s-au desfăşurat într-o atmosferă caldă, tovărăşească, caracteristică pentru relaţiile frăţeşti existente între cele două partide. (Agerpres)

SENTIMENTUL MÎNDRIEI

(Urmare din pag. I)

mereu sporite şi biruinţele dar şi neajunsurile din activitatea noastră, astfel ca fiecare etapă din drumul străbătut să fie motiv de bucurie dar şi de puternic imbold spre o muncă şi mai spornică, pentru ca îndepărtînd lipsurile, biruind greutăţile, urcuşul să ne fie mai uşor.

Bucurîndu-ne din inimă de rezultatele frumoase cu care sărbătorim ziua de 23 August, să ne înzecim eforturile în scopul reducerii continue a cheltuielilor materiale şi de producţie, al ridicării productivităţii muncii, reducerii preţului de cost, dezvoltării agriculturii, înfloririi artei, ştiinţei, culturii şi învăţămîntului. Sporind avuţia ţării, pe această temelie trainică se va îmbunătăţi necontenit şi nivelul de trai al întregului popor.

Fiecare, la locul său de muncă, modest sau de răspundere, stăpînit de sentimentul puternic al mîndriei patriotice pentru chipul luminos de astăzi al patriei, este chemat să-şi aducă întreaga contribuţie la mersul înainte al naţiunii noastre socialiste.

DE CE AJUNG GREU LEGUMELE ŞI FRUCTELE PE MASA CETĂŢEANULUI

(Urmare din pag. I)

au obligaţia să sprijine unităţile agricole în executarea la timp a lucrărilor de întreţinere a culturilor, în aplicarea tuturor măsurilor agrotehnice care să permită obţinerea unor producţii sporite?

Mai există serioase deficienţe în unităţile agricole în recoltarea cu operativitate în special a roşiilor, în sortarea produselor. Conducerile întreprinderilor şi oficiilor pentru valorificarea legumelor şi fructelor se declară nemulţumite — şi adesea pe bună dreptate — de faptul că în unele cooperative agricole nu se respectă graficele de livrare, că se înţeleg seara într-un fel, iar a doua zi reiau discuţiile de la capăt. Cooperativa agricolă din Stupini — Braşov, bunăoară, a livrat pînă acum doar 21,6 tone de varză din cele 72 tone contractate. În această situaţie, uniunile cooperatiste nu intervin deşi au obligaţii în această privinţă, pentru respectarea contractelor. Nu este oare cazul ca, cel puţin de acum înainte, cei care se ocupă de îndrumarea cooperativelor agricole să urmărească, cu toată răspunderea, CUM se valorifică legumele, CUM se realizează veniturile planificate? Departamentul de resort al Uniunii Naţionale a Cooperativelor Agricole de Producţie nu urmăreşte aşa cum ar fi trebuit ca mutaţiile de produse dintr-o regiune în alta să nu fie realizate doar... pe hîrtie. Din regiunea Braşov trebuia să se livreze în această lună pieţelor clujene circa 1 800 tone de cartofi, dar pînă acum n-au sosit decît 50 de tone.

Înfăptuirea măsurilor preconizate de recenta Plenară a Consiliului Superior al Agriculturii pentru îmbunătăţirea activităţii în sectorul legumicol trebuie să stea în atenţie permanentă a consiliilor agricole. Rezolvarea problemelor să fie urmărită jos, în unităţi, căci conducerea din birou — aşa cum s-a făcut în unele locuri pînă acum — s-a dovedit că nu poate umple panerele verii.

Transporturi în ritm de melc

O altă cauză care determină lipsurile semnalate în aprovizionarea cu legume şi fructe este modul încă defectuos în care lucrează aparatul Departamentului pentru valorificarea legumelor şi fructelor. Deşi au fost semnalate în repetate rînduri, defecţiunile constatate la aceste unităţi persistă cu încăpăţînare.

Unele îmbunătăţiri sporadice dovedesc că posibilităţi pentru a face ca mărfurile să ajungă la timp pe piaţă, să fie distribuite rapid pentru a nu se deprecia pe drum, există. De la IAŞI aflăm că s-au luat măsuri operative pentru sporirea parcului de maşini, afectat acestui scop şi totodată au fost trimişi la unităţile agricole contractante recepţioneri de la unităţile de valorificare pentru a ajuta cooperativele la sortarea pe loc şi la ambalarea produselor, astfel încît camioanele sosite la locul de ridicare să poată fi încărcate imediat. Lucrul acesta s-a oglindit în îmbunătăţirea aprovizionării pieţelor ieşene cu produsele de sezon. Nu acelaşi lucru se poate spune şi despre felul cum se efectuează transporturile în CAPITALĂ unde pentru aprovizionarea pieţelor sînt repartizate zilnic circa 250 de camioane cu o capacitate de 1 000 de tone. Dar datorită modului necorespunzător în care se lucrează încă la Întreprinderea orăşenească pentru valorificarea legumelor şi fructelor, aceste mijloace de transport nu sînt folosite la întreaga lor capacitate (aşa s-a întîmplat la oficiile nr. 1, 2, 3 şi 4 unde descărcarea mărfurilor s-a făcut cu inutile pierderi de timp). La BRAŞOV, autocamioanele staţionează timp îndelungat în faţa unităţilor de desfacere şi aşteaptă ca gestionarii să-şi servească întîi cunoştinţele (unitatea nr. 15), să rezolve şi alte probleme şi numai după aceasta să ia marfa în primire. În staţiunea Herculane (unde în treacăt fie spus funcţionează o singură unitate cu acest specific, deoarece la celelalte gestionarii sînt plecaţi în concediu), lipsesc cartofii şi alte produse care, de fapt, se găsesc din abundenţă în depozitele din apropiere. Deci mărfuri există dar nu se gîndeşte nimeni să le transporte.

În această direcţie, trebuie să se aplice cu stricteţe indicaţiile ca transporturile să se facă cît mai rapid cu ajutorul mijloacelor proprii ale cooperativelor agricole şi cu cele ale Oficiului de valorificare a legumelor şi fructelor.

La CLUJ se simte, de asemenea, necesitatea punerii de acord a preţurilor diferenţiate ale Departamentului de specialitate şi ale Oficiului regional de preţuri, fenomen care pune în derută, uneori, Întreprinderea regională pentru valorificarea legumelor şi fructelor. În acelaşi timp sînt semnalate, în cîteva oraşe, deficienţe în felul cum sînt ajutaţi producătorii să-şi desfacă produsele pe piaţă (lipsa unor cîntare şi asigurarea compartimentelor necesare în pieţe).

Aprovizionarea magazinelor şi pieţelor să se facă în timpul nopţii pentru a se păstra prospeţimea şi calitatea bună a produselor. Căci trebuie spus, e-am întîlnit ieri dimineaţa, nu în puţine locuri, la Bucureşti, Oradea, Iaşi, Timişoara şi Braşov, produse depreciate în rafturi. Marfă care n-o cumpără nimeni şi care înseamnă o pagubă. Obligaţia de a se manipula cu mai multă grijă mărfurile în depozite şi în piete trebuie să stea în atenţia tuturor celor ce gospodăresc acest sector de activitate.

Indicaţiile preţioase date pentru îmbunătăţirea aprovizionării cu legume trebuie respectate întocmai. De aceea sfaturile populare, uniunile cooperatiste, consiliile agricole sînt datoare să urmărească îndeaproape desfăşurarea în cele mai bune condiţiuni a întregii munci de producere şi desfacere a legumelor şi fructelor.

DUMITRU TABACU şi THEODOR MARCAROV
cu sprijinul corespondenţilor regionali

ACTUALITATEA INTERNAŢIONALĂ

MOSCOVA: Adunare consacrată eroicei bătălii de la Mărăşeşti

MOSCOVA 18. — Corespondentul Agerpres, N. Cristoloveanu, transmite: O adunare consacrată împlinirii a 50 de ani de la eroica bătălie de la Mărăşeşti a avut loc la Uzina metalică din Moscova.

E. I. Spivakovski, candidat în ştiinţe istorice, şi generalul-locotenent în rezervă D. I. Smirnov, Erou al Uniunii Sovietice, au vorbit cu acest prilej despre importanţa şi semnificaţia istorică pentru poporul român a marii epopei naţionale de la Mărăşeşti.

Din partea Ambasadei Republicii Socialiste România la Moscova a luat cuvîntul Victor Nanu, secretar al ambasadei.

O declaraţie a agenţiei A. D. N.

BERLIN 18 (Agerpres). — Agenţia A.D.N. a fost împuternicită să dea publicităţii o declaraţie în care se spune că violarea în repetate rînduri a frontierei de stat şi spaţiului aerian al R.D.G. de către avioane sportive vest-germane face necesar să se ceară autorităţilor vest-germane corespunzătoare să adopte măsuri care să garanteze respectarea frontierei de stat a Republicii Democrate Germane. În declaraţie se subliniază că frontierele de stat ale R.D.G. sînt o realitate, iar cei care le violează trebuie să fie traşi la răspundere potrivit dreptului internaţional.

Spania împotriva referendumului din Gibraltar

NEW YORK 18 (Agerpres). Într-un memorandum adresat Secretariatului O.N.U., Spania anunţă că a respins planurile britanice privind organizarea unui referendum în Gibraltar şi propune în locul acestuia negocieri bilaterale între cele două ţări.

Memorandumul este o copie a răspunsului guvernului spaniol adresat luni guvernului britanic la nota acestuia din 31 iulie, în care se arată că populaţia Gibraltarului ar urma să aleagă între Marea Britanie şi Spania.

În memorandum se arată că suveranitatea teritorială a Spaniei asupra Gibraltarului nu poate fi încălcată printr-un apel al guvernului englez către locuitorii acestui teritoriu transformat într-o colonie britanică de a participa la referendum. Se resping, de asemenea, pretenţiile Marii Britanii privind necesitatea unei hotărîri a Curţii internaţionale de justiţie, dacă Gibraltarul este sau nu parte a teritoriului spaniol.

Explorări speologice

Trecînd din „Lumea tăcerii" în „Lumea nopţii", cunoscutul explorator al adîncurilor submarine Jacques Cousteau, împreună cu echipa sa, va coborî peste cîteva zile în aşa-numita Fontaine de Vaucluse, în apropiere de Cavaillon, pentru a încerca să dezlege misterul hidrogeologic al originii acestei fîntîni şi al cauzelor care determină insuficienţa debitului ei actual. Este vorba de o expediţie subacvatică ieşită din comun, ale cărei pregătiri au început încă acum un an. Echipa Cousteau va coborî la o adîncime de aproximativ 300 metri şi va întreprinde cercetări ce vor dura vreo opt zile.

În acelaşi timp, alte grupuri de speologi vor căuta — simultan — să aducă lumină în enigmele geologice legate de peştera Pierre-Saint-Martin, situată pe platoul basc-béarnez, şi de peştera Berger, în regiunea Vercors, două din peşterile cele mai adînci de pe glob (1 100 metri şi, respectiv, 1 133 metri). Uriaşele dificultăţi ale traseului, ca şi incertitudinile topografice fac extrem de anevoios orice progres în adîncime, ceea ce reclamă, din an în an, o considerabilă sporire a mijloacelor tehnice.

Imensitatea ramificaţiilor subterane nu mai este accesibilă unei speologii „pe cont propriu". În prezent, acest domeniu, în care sînt antrenate toate cuceririle tehnicii, a ajuns la dimensiunile unei ştiinţe cu discipline multiple. De altfel, specialiştii consideră că peştera Pierre-Saint-Martin reprezintă una din cele mai importante ramificaţii subterane din lume, ale cărei limite exacte nici nu pot fi încă stabilite. În cei 17 ani de cînd a fost descoperită, dintr-o distanţă evaluată la 45 km. nu au fost străbătuţi decît 16 km. În vederea accelerării cercetărilor, acum doi ani a fost creată o asociaţie internaţională. Pînă în prezent, au fost găsite şi cartografiate 3 000 de „hăuri", printre care aşa-numitul „Cap sălbatic", punctul de plecare al unor noi galerii ce ar putea permite escaladarea unui puţ greu accesibil.

Dificultăţi asemănătoare vor avea de înfruntat, pe platoul alpin Sornin, două echipe britanice, care şi-au instalat aici tabăra pentru a explora peştera Berger. „Avanguarzii", compusă din zece oameni, care vor petrece două săptămîni în peşteră, îi vor urma alte două grupuri ce şi-au propus să exploreze o reţea fosilă la vreo 600 metri adîncime.

Tot în aceste zile, o expediţie speologică franco-spaniolă a reuşit să confirme o ipoteză, emisă încă în 1943, cu privire la existenţa unei importante reţele hidrologice sub muntele Béas, în Pirinei. Cu acest prilej, exploratorii au cercetat aproape cincizeci de hăuri glaciare, alcătuind pentru fiecare dintre ele o schiţă topografică şi geologică. De asemenea, echipele de suprafaţă au detectat aproximativ 15 noi orificii care însă, din lipsă de timp, nu au putut fi prospectate. Acest lucru se va realiza — cu mijloace sporite — în august 1968, cînd o echipă de speologi va ataca din nou muntele Béas şi lacul l'Hers.

România liberă Sport

În „Cupa oraşului Bucureşti" la baschet

România — Selecţionata oraşului Leningrad 84—72

Pe terenul Floreasca din Capitală a început aseară competiţia internaţională de baschet masculin „Cupa oraşului Bucureşti". În meciul inaugural, echipa României a întrecut cu scorul de 84—72 (44—37) selecţionata oraşului Leningrad.

Cel mai eficace jucător al formaţiei noastre a fost Mihai Albu care a înscris 22 de puncte. Cîte 18 puncte au realizat Alin Savu şi Gh. Novac. De la oaspeţi s-au remarcat Grigoroscenko (25) şi Bikov (15).

Cel de-al doilea meci s-a disputat între echipele Ungariei şi Greciei. Victoria a revenit sportivilor greci cu scorul de 83—72 (38—37).

Astăzi, cu începere de la ora 19 pe acelaşi teren, au loc partidele: Leningrad-Grecia şi România-Ungaria. (Agerpres)

★

Campionul european, V. Agheev, va boxa la Bucureşti

Între 3 şi 9 septembrie, amatorii „artei nobile" din Capitală vor avea prilejul să urmărească pe ringul de la stadionul Republicii o serie de meciuri din cadrul turneului internaţional, deosebit de atractive. Ni se anunţă că în fruntea echipei TSKA Moscova se află campionul european al categoriei mijlocie-mică, Victor Agheev, binecunoscut publicului bucureştean din transmisiile de pe micul ecran vizionate cu ocazia campionatelor europene de la Roma. Telespectatorii au putut remarca tehnica pugilistului sovietic şi în meciul cu reprezentantul nostru I. Covaci. Boxer în exclusivitate scrimer, posesor al unui remarcabil bagaj de cunoştinţe tehnice, **Agheev a primit la Roma titlul de cel mai bun pugilist al campionatelor.** La Bucureşti, Agheev va evolua la categoria imediat superioară, adică la mijlocie. Agheev are 26 de ani şi a cucerit pînă acum de 5 ori titlul de campion al U.R.S.S. O altă vedetă a echipei TSKA este desigur „musca" Vl. Larionov, care acum un an l-a învins la puncte pe Constantin Ciucă. Dintre ceilalţi componenţi ai echipei o menţiune pentru „mijlocia-mică" V. Tregubov.

N. Giju indisponibil?

Antrenorul principal al clubului Steaua, Ion Chiriac ne-a informat că deţinătorul centurii europene la „cocoş", N. Giju este accidentat şi nu se ştie dacă el va putea participa la competiţia internaţională care va începe la 3 septembrie la Bucureşti. El urmează în prezent un tratament. Medicii se vor pronunţa de-abia peste cîteva zile, asupra datei cînd Giju îşi va putea relua antrenamentele.

„Flotila" pleacă marţi la Duisburg

Este cunoscut amatorilor de caiac-canoe din ţara noastră faptul că între 25 şi 27 august vor avea loc Duisburg în R. F. a Germaniei, campionatele europene. Delegaţia sportivilor noştri va pleca la Duisburg marţi. În fruntea lotului român care va face deplasarea, se numără campionii mondiali Vernescu, Sciotnic, Maxim, Simionov, Calabiciov, Covaliov şi Turcaş.

Campionii mondiali, românii Calabiciov şi Covaliov

Foto: ZENTRALBILD.

PRONOSTICUL ZIARULUI NOSTRU LA CONCURSUL PRONOSPORT

NR. 33

ETAPA DIN 20 AUGUST 1967

I.	Rapid — F.C. Argeşul	1
II.	Dinamo Bacău — Steaua	1 X
III.	Petrolul — Dinamo Bucureşti	1 X
IV.	„U"-Craiova — Jiul Petroşeni	1
V.	Steagul Roşu — Farul	1
VI.	A.S.A. Tg. Mureş — „U"-Cluj	1
VII.	Progresul Buc. — U.T. Arad	1
VIII.	Ceahlăul — C.S.M.S. Iaşi	1 2
IX.	Victoria Roman — Metalul Bucureşti	1
X.	C.S.M. Sibiu — Politehnica Timişoara	1 2
XI.	Olimpia Oradea — Gaz Metan	1
XII.	Metalul Hunedoara — Crişul Oradea	1
XIII.	C.F.R. Arad — Industria Sîrmei	1

ÎNTÎMPLĂRI DIN CAPITALA ŞI DIN ŢARA

VILA CU MISTERE

O minunată vilă surîde trecătorilor pe Strada Horia, Cloşca şi Crişan, la nr. 28 din oraşul Piteşti. În ea stăpînesc zece încăperi Marin Teodorescu, director la O.C.L. Zece încăperi, plus o curte vastă, în care cultivă roşii, cartofi, varză, viţă de vie, lucernă, căpşuni, tot ce-i trebuie unui bun gospodar. Şi ştiţi cît plăteşte pentru toate acestea? Derizoria sumă de 59 lei şi 30 de bani pe lună.

Povestea a început mai de mult, din 1952, cînd locatarul respectiv a primit repartiţie în locuinţa cu pricina pentru două camere. Pe baza acestei repartiţii şi pentru acelaşi spaţiu a încheiat contract în 1959. De atunci a adăugat noi spaţii, nu însă şi sumele corespunzătoare la chirie. Este curios că întreprinderea de gospodărie locativă nu şi-a confruntat datele cu cele din fişele spaţiului locativ, completate la ultimul recensămînt al clădirilor, pentru a revizui contractul.

Dar să vedem din ce pungă s-au făcut reamenajările respective. În dosarul casei cu pricina ţinut de serviciul tehnic de la I.G.L., nu sînt trecute din anul 1960 pînă în prezent decît reparaţii curente, în valoare de 4 550 lei. La capitolul reparaţii capitale fişa este albă. În arhive există un document din 1960 de cheltuieli pentru împrejmuit trotuare, lucrări de exterior în valoare de 41 000 lei. Nu apare însă nicăieri suma cheltuită pentru amenajările interioare, compartimentări, instalaţii etc. Unii funcţionari îşi amintesc că era vorba să se mute aici o secţie a comitetului executiv. Se prea poate ca renovările să fi fost suportate pe seama acelei secţii. Lăsăm cercetarea respectivă în răspunderea altor organe. Cineva va trebui să tragă linie sub cele două cifre, 66 de mii cît valora casa în 1959 şi 277 de mii cu cît este înregistrată la ultima reevaluare. Deocamdată noi ne întrebăm de ce nu se recuperează sumele frustate la chirie? Şi mai întrebăm apoi cîte familii ar fi putut locui confortabil în acest spaţiu deţinut de trei persoane: soţ, soţie şi un fiu student care vine doar în timpul vacanţei?

Asemenea situaţii în variante puţin diferite, se mai află la Piteşti. Care este geneza unor asemenea abuzuri şi căpătuieli pe spinarea statului? Mai întîi egoismul, lipsa de omenie, lăcomia unora care folosesc toate relaţiile şi mai ales funcţiile pe care le au pentru a-şi crea o viaţă de huzur pe banii statului. În al doilea rînd, o îngăduinţă de nelertat din partea forurilor care pot curma în faşă asemenea abuzuri. Şi unul din aceste foruri — este sfatul popular orăşenesc sub ochii căruia se petrec fenomene de acest soi.

MARIN IONIŢĂ
corespondentul „României libere"

Manifestări peste hotare consacrate zilei de 23 August

U. R. S. S.

MOSCOVA 18 Corespondentul Agerpres, N. Cristovoleanu, transmite: Casa prieteniei popoarelor din Moscova găzduiește, începînd de la 18 august, o expoziție de fotografii românești intitulată „România socialistă azi". Expoziția, organizată de asociația de prietenie sovieto-română și de casa prieteniei popoarelor, redă imagini ale noilor succese obținute de România Socialistă în dezvoltarea continuă și multilaterală a economiei științei și culturii.

Cuvîntul de deschidere a fost rostit de V. V. Mosetov membru al conducerii asociației de prietenie sovieto-română.

★

Tot în cursul zilei, la tipografia „Krasnii proletarii" din capitala sovietică a avut loc o adunare consacrată marii sărbători naționale a României. După cuvîntul de deschidere rostit de A. Rotanova, secretarul Comitetului de partid al tipografiei, vicepreședinte al asociației de prietenie sovieto-română, au vorbit maistrul principal V. Koceatinkov, și T. Bostflei, membră a Comitetului Comsomolului din Întreprindere. Ei au scos în evidență marile succese obținute de poporul român în toate domeniile, în decursul celor 23 de ani de la eliberarea României de sub jugul fascist.

A luat cuvîntul Florea Tralan, secretar al ambasadei române la Moscova.

R. P. Bulgaria

SOFIA 18. — Corespondentul Agerpres, Gh. Ieva, transmite: Vineri seara în sala cinematografului „Dimităr Blagoev" din Sofia, comitetul de cultură și artă — direcția cinematografiei, comitetul pentru prietenie și relații culturale cu străinătatea și uniunea cineaștilor din Bulgaria au organizat cu ocazia sărbătorii naționale a Republicii Socialiste România — 23 August — premiera festivă a filmului românesc „Dacii".

La premieră au participat regizorul filmului Sergiu Nicolaescu și actrița Vasilica Tastaman.

Au luat parte un numeros public, oameni de cultură și artă, ziariști, membri ai corpului diplomatic. A fost prezent Ionescu Tira, însărcinatul cu afaceri ad-interim al Ambasadei Republicii Socialiste România la Sofia și membri ai ambasadei.

Ghencio Ghenciov, regizor al studioului de filme artistice din Sofia a vorbit despre noua creație cinematografică românească.

Publicul spectator a urmărit cu interes filmul și a răsplătit cu vii aplauze realizarea cineaștilor români.

★

În dimineața aceleiași zile, la sediul Uniunii Ziariștilor, direcția cinematografiei bulgare a organizat o conferință de presă în cadrul căreia oaspeții români au răspuns la numeroase întrebări privind dezvoltarea cinematografiei românești și realizarea filmului „Dacii".

R.P.D. Coreeană

PHENIAN 18 (Agerpres). — La cooperativa agricolă „Prietenia coreeano-română" din localitatea Sambong, districtul Pyungwon, provincia Pyungan, a avut loc o adunare consacrată celei de-a 23-a aniversări a eliberării țării noastre. Au luat parte ambasadorul Republicii Socialiste România, Nicolae Popa și membri ai ambasadei române din Phenian. Au fost, de asemenea, prezenți reprezentanți ai organelor locale de partid și de stat.

Luînd cuvîntul, președintele cooperativei agricole a adresat felicitări călduroase poporului român cu prilejul Zilei de 23 August. El a vorbit apoi despre realizările obținute de țara noastră în construcția socialistă sub conducerea Partidului Comunist Român. De asemenea, a scos în evidență relațiile de strînsă prietenie existente între poporul român și poporul coreean.

Participanții la adunare au fost salutați de ambasadorul român Nicolae Popa, care a arătat că relațiile de colaborare dintre Republica Socialistă România și R. P. D Coreeană se dezvoltă în toate domeniile, în interesul ambelor țări. El a și-a exprimat admirația pentru succesele deținute de poporul coreean în construcția economică și întărirea apărării țării sub conducerea Partidului Muncii din Coreea.

Ghana

ACCRA 18 (Agerpres). — Cu prilejul celei de-a 23-a aniversări a Eliberării României, la galeria Institutului de artă și cultură din Accra a avut loc vernisajul expoziției „Mișcarea artistică de amatori în România" pusă la dispoziție de Institutul Român pentru Relațiile Culturale cu Străinătatea.

La vernisajul expoziției au participat ministrul administrației locale, dr. A. Y. Kyerematem, primarul orașului Accra, J. G. Smith și alte oficialități ghaneze. Au fost de față, de asemenea, șefi ai misiunilor diplomatice acreditați în Ghana, membri ai corpului diplomatic, funcționari superiori din instituțiile centrale ghaneze, ziariști.

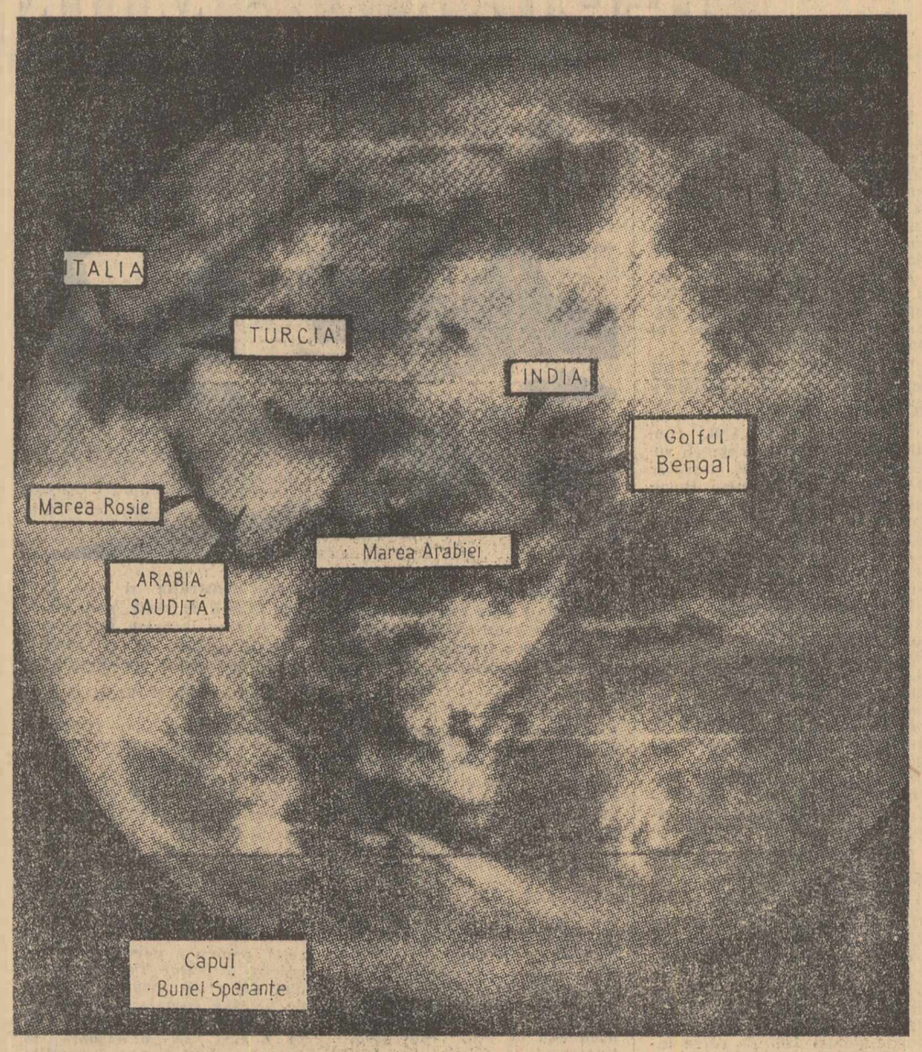

PĂMÎNTUL

Luată de la o distanță de 214 806 mile, de către sonda americană „Lunar Orbiter", această fotografie a Pămîntului, cu toate neclaritățile ei, este considerată de specialiști drept o realizare. Privind cu atenție, descoperi în jumătatea din stînga Marea Mediterană, și, ceva mai sus, spre dreapta, Marea Neagră. Existența unor formații puternice de nori a făcut ca sudul Asiei să apară voalat.

La Geneva în martie 1968

Conferința țărilor care nu dețin arma nucleară

NEW YORK 18 (Agerpres). — Conferința țărilor care nu dețin arma nucleară urmează să fie convocată la 12 martie anul viitor la Geneva. Acest lucru a fost stabilit joi de comitetul pregătitor O.N.U. care a hotărît totodată să invite la lucrările Conferinței și reprezentanți ai tuturor statelor care posedă arma nucleară informează agenția Associated Press.

Organizarea unei asemenea conferințe a fost aprobată în principiu printr-o rezoluție adoptată la sesiunea Adunării Generale de anul trecut, la propunerea Pakistanului. În baza acestei rezoluții participanții la conferința de la Geneva vor dezbate modul în care poate fi asigurată securitatea țărilor care nu dețin arma nucleară; metodele de cooperare între aceste țări în vederea preîntîmpinării răspîndirii armelor nucleare, precum și folosirea energiei nucleare, exclusiv, în scopuri pașnice.

Recomandările comitetului pregătitor, format din reprezentanții ai 11 țări (Chile, Dahomey, Kenya, Kuweit, Malayezia, Malta, Nigeria, Pakistan, Peru, Spania, și Tanzania) vor fi supuse aprobării sesiunii ordinare a Adunării Generale a O.N.U. din toamna acestui an.

Primul grup de refugiați arabi s-a reîntors pe malul apusean al Iordanului

IERUSALIM 18 (Agerpres) Agenția France Presse anunță vineri dimineața, la ora 7,00 (ora locală), că primul grup de refugiați arabi a început să se reîntoarcă pe malul de vest al Iordanului, ocupat de forțele izraeliene în cursul recentului conflict armat. Operațiunile de repatriere vor fi reluate duminică.

Succes românesc la festivalul de muzică ușoară de la Sopot

VARȘOVIA 18. Corespondentul Agerpres, I. Dumitrașcu, transmite: În prima zi a festivalului de muzică ușoară de la Sopot (Polonia) au fost ascultate 28 de cîntece. Juriul a hotărît să acorde primul loc cîntecului, „Pur și simplu sînt" în interpretarea cîntăreței poloneze Dana Lerska. Cîntecul românesc „De ce ești trist", muzica de Richard Oschanitzky, versuri de Constantin Cîrjan în interpretarea Doinei Badea, a fost clasat pe locul al doilea. Festivalul continuă cu „Ziua muzicii poloneze".

A început procesul lui Regis Debray

LA PAZ 18 (Agerpres). — În capitala boliviană s-a anunțat că la închisoarea Camiri a început procesul intentat lui Regis Debray publicist francez și a încă 6 persoane acuzate de a fi participat la mișcarea de partizani din această țară. Procesul public, potrivit surselor militare care au anunțat știrea, nu va începe decît la sfîrșitul lunii august sau începutul lunii septembrie.

În pregătirea unui transport secret de arme

Un telefon primit în urmă cu cîteva zile a pus în stare de alertă poliția din Birmingham. „Avionul care va transporta încărcătura de arme pentru Nigeria va fi sabotat" — a comunicat cineva polițistului de serviciu și a pus receptorul în furcă. Poliția a luat măsuri în consecință și a supravegheat operațiunile de încărcare cu arme a avionului ce urma să plece de pe aeroportul Birmingham. Tranzacția de arme avusese loc între autoritățile din Lagos și o firmă engleză specializată în vînzarea de armament. După cum li s-a declarat ziariștilor, amenințarea de sabotaj ar fi fost proferată de studenți originari din Biafra — provincia nigeriană secesionistă — aflați la studiu în Anglia. În afara unei paze foarte severe a avionului — vezi imaginea de mai sus — autoritățile din Birmingham au luat hotărîrea să înconjoare cu cel mai strict secret atît data decolării, cît și itinerarul zborului.

NICOSIA: Membru al parlamentului turc primit de președintele Makarios

NICOSIA 18 (Agerpres). — Vineri, președintele Makarios a avut o întrevedere cu Kazim Gulek, membru al parlamentului turc, care se află într-o vizită de patru zile în Cipru. Agențiile de presă apreciază că este pentru prima dată de la începutul crizei cipriote, în decembrie 1963, cînd are loc o asemenea întîlnire între președintele cipriot și un deputat turc. La sfîrșitul întrevederii care nu a avut un caracter oficial Kazim Gulek a declarat ziariștilor că a avut cu președintele Makarios un schimb de vederi în probleme generale.

Un interviu al lui Guy Mollet

PARIS 18 (Agerpres). — Într-un interviu acordat vineri postului de radio Luxemburg, Guy Mollet, secretar general al Partidului Socialist Francez (S.F.I.O.) a abordat o serie de probleme politice. În ce privește relațiile cu Partidul Comunist, Guy Mollet a remarcat că în afara unor dificultăți privind politica externă, mai există divergențe și în alte privințe, dar că unele dintre acestea au dispărut. „Rămîne să se depună mari eforturi, de o parte și de alta, pentru că există numeroase puncte asupra cărora putem să desfășurăm o luptă comună", a adăugat Guy Mollet.

În cîteva rînduri

● **ROMANUL „PĂDUREA SPÎNZURAȚILOR"** de Liviu Rebreanu a apărut recent în condiții grafice excepționale, la cunoscuta editură argentiniană „Losada" din Buenos Aires, în colecția „Novelistas de nuestra epoca".

● **O REUNIUNE** a Organizației inter-africane a cafelei a început la Paris. Cu acest prilej țările africane discută poziția pe care o vor adopta la cea de-a 10 conferință internațională a cafelei.

● **UN CONSILIU NAȚIONAL** a luat ființă în Turcia avînd drept scop să exprime opinia poporului turc în legătură cu problema cipriotă. Un purtător de cuvînt a declarat că acest Consiliu respinge soluționarea problemei cipriote pe baza Enosisului (unirea Ciprului cu Grecia).

● **VULCANUL ETNA A ERUPT DIN NOU.** Erupția a fost precedată de mai multe cutremure succesive, ce au provocat panică în rîndul populației din localitățile situate în apropierea vulcanului.

● **NOI INCIDENTE RASIALE** s-au produs ieri în orașul american Syracusa. Poliția a operat 30 de arestări.

● **A PATRA CONFERINȚA A ȘEFILOR STATELOR AFRICANE** va începe la 11 septembrie la Kinshasa (Congo). Ea va fi precedată de o conferință a miniștrilor de externe.

● **ALASCA (S.U.A.) A FOST DECLARATĂ „REGIUNE SINISTRATĂ"** în urma inundațiilor, care au devastat zona orașului Fairbanks.

● **O EXPLOZIE VIOLENTA** a distrus vineri o parte a rafinăriei din Toledo (Ohio-S.U.A.) a societății „Standard Oil". În incendiul ce a izbucnit în urma exploziei, zece persoane au suferit arsuri grave.

Agenția France Presse

Relațiile dintre Capitoliu și Casa Albă trec printr-o criză

WASHINGTON 18 (Agerpres). — „Pentru prima oară de la venirea la putere a președintelui Lyndon Johnson — scrie agenția France Presse — relațiile între Capitoliu și Casa Albă trec printr-o criză. Administrația a suferit în fața Congresului o serie de înfrîngeri parlamentare care traduc nemulțumirea, și adeseori iritarea, legislatorilor față de politica șefului puterii executive atît pe plan intern cît și în domeniul internațional". Agenția France Presse citează printre altele cele petrecute zilele acestea în Senat, unde Administrația spera să refacă o parte din reducerile de peste 700 milioane de dolari hotărîte de Comisia senatorială pentru probleme externe în creditele pentru ajutorul destinat străinătății. Dar, senatorii au procedat la o amputare suplimentară a ajutorului dînd o „lovitură dură" administrației. Pe de altă parte, Comisia bugetară a Camerei Reprezentanților a făcut o primire rece proiectului privind introducerea unei suprataxe de 10 la sută pentru reducerea deficitului bugetului federal. Casa Albă și trezoreria vor fi obligate în mod cert să ducă o bătălie îndelungată pentru a impune acceptarea proiectului. În afară de acestea Comisia senatorială pentru probleme externe prezidată de senatorul Fulbright, a deschis o anchetă asupra angajamentelor Statelor Unite în lume.

„Președintele Johnson, sprijinindu-se pe îndelungata sa experiență senatorială, a „dirijat" cele două sesiuni precedente ale Congresului care a adoptat în fiecare an un program legislativ record. A treia sesiune, se arată mult mai reticentă și pe cît se pare nu intenționează să lase ultimul cuvînt șefului puterii executive" scrie agenția France Presse.

Răsfoind presa străină

„CIRCUL" DE LA SAIGON...

Corespondentul ziarului International Herald Tribune despre situația politică din capitala Vietnamului de sud

„Alegerile s-au transformat într-un circ" — aceasta este una din declarațiile semnificative pe care corespondentul din Saigon al ziarului International Herald Tribune și le-a notat în blocnotes în cursul convorbirilor avute cu diferite personalități sud-vietnameze pe marginea campaniei electorale în vederea alegerilor prezidențiale de la 4 septembrie. Cel ce i-a făcut această declarație — directorul unui ziar din Saigon — a continuat: „Dar asta nu ar trebui să surprindă, deoarece candidații acționează ca niște clowni".

După cum povestește corespondentul american, candidații civili îi acuză pe generalii Thieu și Ky, actualii „președinte" și „premier", candidații clicii militare, că exercită presiuni pentru a falsifica rezultatul scrutinului în treacăt fie spus, ziaristul de la I.H.T. nu găsește necesar să amintească faptul că „alegerile" vor avea loc doar pe cuprinsul unei părți din teritoriul sud-vietnamez, aceea care nu se află încă sub controlul forțelor patriotice, și că de fapt, populația nu are, posibilitatea de a-și prezenta candidații doriți).

Amintind că Thieu și Ky au interzis candidatura lui Au Truong Thanh, care se ridicase împotriva actualei politici saigoneze, interdicție pe care o apreciază drept „o rană ce nu s-a vindecat încă" — corespondentul citează și alte fapte mai recente care indică dorința clicii militare de a-și aranja victoria: continua neparticipare la campania electorală, creșterea numărului de cazuri de neregularități în provincii și de arestări cu caracter politic efectuate de poliție. Nu este exclusă nici posibilitatea ca responsabilii militari și civili ai provinciilor — „care deseori acționează după bunul lor plac în diferite domenii" — să aranjeze scrutinul în favoarea generalilor „pentru a-și asigura continuitatea funcțiilor".

Arătînd că încă de pe acum lumea consideră alegerile de la 4 septembrie drept „ilegale", ziaristul american amintește că „în Congresul american atît legislatorii potrivnici războiului din Vietnam cît și cei care sprijină administrația numesc alegerile (din Vietnamul de sud — n.r.) drept «fraudă» și «fiasco»".

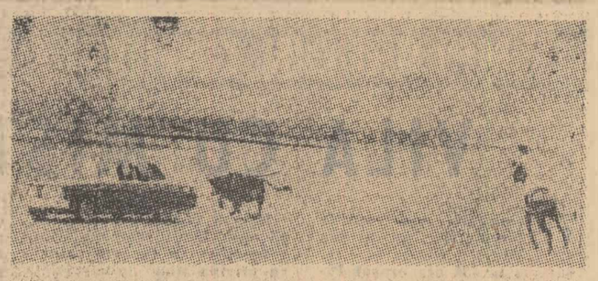

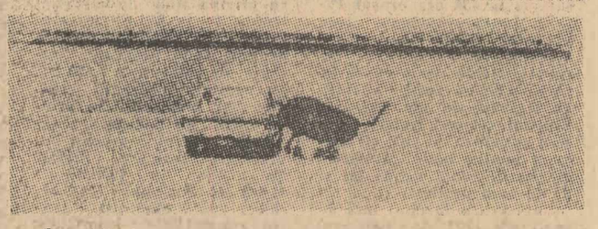

O coridă de un fel deosebit? Nu; un accident, soldat în mod nefericit pentru taurul prea belicos pe care îl vedeți în fotografiile de mai sus, în plină... dezlănțuire. Transportat într-un camion spre o arenă din Mexico City unde avea să-l înfrunte un toreador bine antrenat și dornic să-și măsoare forțele cu el, taurul a scăpat în timpul transportului și a luat-o, furios, la goană. În urmărirea lui au pornit îndată un călăreț și un automobil (fotografia de sus). Dar, datorită excesului său de... temperament, taurul s-a transformat din urmărit în urmăritor, năpustindu-se asupra automobilului (fotografia de jos). În fața primejdiei pentru oamenii din mașină, călărețul a fost nevoit să împuște taurul spre a-l face inofensiv.

Însoțind un contrabandist...

Relatările unor reporteri ai ziarului Times despre contrabanda de la frontierele Irlandei

În Irlanda, o livră de unt cu faimoasa emblemă „Kerrygold" se vinde în prăvălii cu 5 șilingi. Pentru a stimula exportul acestui produs, guvernul irlandez acordă producătorilor de unt o serie de subvenții importante — aproximativ 141 de lire la fiecare tonă vîndută în străinătate. Așa se explică de ce, în Irlanda de nord, cuprinsă în cadrul frontierelor Marii Britanii, untul se vinde la un preț mult mai redus, și anume 3,6 șilingi livra. Numai că această diferență de preț a sugerat unor contrabandiști o cale ispititoare, deși primejdioasă, de cîștiguri ilicite. Pe scurt, a devenit o îndeletnicire frecventă cumpărarea untului ieftin din provincia nordică și revînzarea lui, mai scump, la prețul pieței, în Irlanda. După ce, bineînțeles, a fost efectuată trecerea, de cele mai multe ori plină de peripeții, peste granița dintre statul irlandez și cel britanic.

Un grup de reporteri de la ziarul londonez Times a însoțit un contrabandist în timpul trecerii frauduloase a frontierei, pentru ca, după o asemenea originală documentare la fata locului, să scrie un reportaj mai interesant. Ei au plecat în regiunea de graniță a Irlandei și după lungi căutări, au reușit în localitatea Monaghan să intre în legătură cu „Paddy". Evident, acesta își luase un nume fals, socotind că cu tot angajamentul asumat de reporteri de a nu-l trăda este mai prudent, să nu-și divulge adevărata identitate...

Reporterii s-au urcat în mașină și Paddy — cu barba nerasă de cîteva zile și șapca din pluș bine trasă peste ochi — s-a așezat la volan și a pornit motorul. El a luat-o pe șoseaua principală, apoi pe una derivată și privind mereu prin oglinda retrovizoare, dacă nu este urmărit, a accelerat de o dată puternic și, pînă să se desmeticească reporterii, contrabandistul s-a întors către ei și le-a făcut semn că frontiera a fost trecută. Curînd, au ajuns la Middletown. În aproximativ două ore, încărcarea cu unt a camionului contrabandist a fost încheiată și reporterilor li s-a spus că totul este gata pentru plecarea înapoi. Într-adevăr, nu a durat mult și marfa transportată ilicit se afla în Irlanda. Untul revenise de unde plecase... Paddy le-a mărturisit trimișilor de la Times că el face zilnic cîte trei sau patru drumuri clandestine peste frontieră și că, uneori, se întîmplă să aibă neplăceri — să fie urmărit de patrule și să fie obligat să facă adevărate curse de urmărire în mare viteză pe drumuri periculoase, din care cîteodată se scapă doar prin abandonarea mașinii.

Continuînd investigațiile, ziariștii au aflat că există o rețea de contrabandiști bine organizată de ambele părți ale frontierei, care reușește să introducă înapoi în Irlanda peste trei mii de tone anual din untul exportat cu subvenții guvernamentale.

Încercările stăruitoare ale autorităților de a-i prinde pe contrabandiști și a curma transportarea ilegală a untului nu s-a soldat încă cu rezultatele scontate și sînt preconizate acum noi măsuri, despre care se consideră că vor putea fi mai eficiente...

REDACȚIA Piața Scînteii Telefon 17 60 10 Administrația 17 60 10 Interior 14 00 Telex: 179 — București Abonamentele se primesc la toate oficiile poștale, factorii poștali și difuzorii din întreprinderi și instituții. Tiparul Combinatul Poligrafic Casa Scînteii 40 340