Biblioteca Centrală Regională Hunedoara-Deva

Anul XXIV — nr. 6856

6 pagini 30 bani

Miercuri 2 noiembrie 1966

Proletari din toate țările, uniți-vă!

România liberă

REDACȚIA: Piața Scinteii. Telefon 17 60 10
Administrația 17 60 10 interior 14 00
Telex 179 — București

ORGANUL SFATURILOR POPULARE DIN REPUBLICA SOCIALISTĂ ROMÂNIA

Cum va fi vremea

Pentru zilele de 3, 4 și 5 noiembrie se anunță următorul timp probabil: Vreme în încălzire ușoară în prima parte a intervalului. Cerul va fi variabil, mai mult noros. Vor cădea precipitații locale, mai ales sub formă de ploaie. Minimele vor fi cuprinse între minus 7 și plus 4 grade, iar maximele între 8 și 16 grade. Brumă și îngheț local.

La munte: **Vreme în încălzire ușoară la începutul intervalului. Cerul va fi variabil, mai mult noros. Vor cădea precipitații, sub formă de ploaie, lapoviță și ninsoare. Temperatura ușor variabilă.**

Raid prin regiunile Bacău, Brașov și Mureș-Autonomă Maghiară

Plouă, dar sfecla e încă pe cîmp

Toamna, atît de lungă și atît de favorabilă lucrărilor agricole în cîmp, a fost bogată în roade. Culturile tîrzii — porumbul, cartofii, sfecla de zahăr și altele, bine îngrijite pe timpul primăverii și verii, au răsplătit, cu un însemnat spor la hectar, munca cooperatorilor. Iată însă că a venit noiembrie, cu ploile și cu lapovița sa și o parte din noua producție nu se află încă pusă la adăpostul silozurilor. Care sînt cauzele, dar mai ales ce trebuie făcut pentru impulsionarea strîngerii și transportării sfeclei de zahăr?

Utilaje de recoltat sînt, însă nu-s folosite la întreaga lor capacitate

Regiunea Brașov este cunocută prin zonele sale în care sfecla de zahăr ocupă importante suprafețe. Aici au fost însămînțate astă primăvară, de către cooperativele agricole de producție, circa 14 000 hectare. De pe această întindere însă, pînă în prezent s-a recoltat circa 50 la sută din cantitatea de sfeclă realizată. Rămînerea în urmă se explică printr-o serie de deficiențe organizatorice în utilizarea forței de muncă și a mijloacelor de mecanizare. În raionul Sf. Gheorghe, bunăoară, cu toate că sînt destule dislocatoare, sfecla de zahăr se recoltează în cea mai mare parte manual. În același timp, numeroase tractoare, ce aparțin S.M.T. Sf. Gheorghe stau din cauza unor mici defecțiuni tehnice. De pildă, la cooperativa agricolă de producție din Bara Olt — unitate în cadrul căreia s-au recoltat pînă zilele trecute doar 21 de hectare de sfeclă de zahăr, din cele 115 însămînțate — 4 tractoare n-au funcționat un timp îndelungat. Lucruri asemănătoare se petrec și la cooperativele agricole de producție din Bixad, Misfalău, Bodoc, Budila și altele.

Deficiențelor amintite li se adaugă altele. În ziua de 29 octombrie, bunăoară, conform unei note telefonice, președinții cooperativelor agricole de producție s-a prezentat la sfatul popular raional pentru a participa la o ședință „urgentă", care, pînă la urmă... nu s-a mai ținut. De ce? pentru că... nimeni de la sfatul popular (președinte Ion Ardeleanu), de la Consiliul agricol raional și Uniunea raională a cooperativelor agricole de producție nu a știut precis cine a convocat ședința și în ce scop. Datorită insuficientei organizări a muncii, în întreg raionul s-au recoltat, pînă la începutul acestei săptămîni, numai circa 1 600 hectare sfeclă de zahăr din cele aproape 4 000 hectare însămînțate iar în unele cooperative agricole, printre care cele din Bățanii Mari, Biborțeni, Căpeni, Purcăreni etc., lucrarea amintită nici nu a început.

Rămase în urmă sînt și cooperativele agricole de producție din raioanele Tg. Secuiesc, Rupea și Făgăraș, unde sfecla de zahăr s-a recoltat în procent de numai 21—44 la sută din suprafața însămînțată și unde, de asemenea, nu se folosesc toate mijloacele mecanizate. Situații similare se întîlnesc și în unele cooperative agricole din regiunile Bacău și Mureș-Autonomă Maghiară. Pînă la sfîrșitul săptămînii trecute, bunăoară, în comune ca Gherăești, Buruienești, Bălușești din raionul Roman, se strînsese recolta deabia de pe o jumătate din suprafața cultivată cu sfeclă de zahăr. Aici, ca și în raionul Bacău, nu s-au concentrat toate forțele pentru terminarea grabnică a acestei lucrări.

Autocamioanele și atelajele mai bine utilizate!

O vizitare a cîmpurilor arată că, în unele unități, chiar dacă sfecla de zahăr a fost recoltată de pe suprafețe mai mari, transportul ei la bazele de recepționare se face extrem de

(Continuare în pag. a 5-a)

Pentru solicitanții de locuințe proprietate personală

Primele apartamente vor fi în curînd date în folosință

Oficiul pentru construirea de locuințe proprietate personală, ne informează că Comitetul executiv al sfatului popular al orașului București a aprobat efectuarea lucrărilor de contractare pentru patru blocuri care au un stadiu de execuție avansat. Astfel, pentru blocurile de garsoniere din strada Luterană nr. 17 și Calea Griviței (lîngă Nord Hotel), au fost definitivate formele precontractuale, iar de la 7 noiembrie va începe încheierea contractelor. Urmează apoi blocurile 14 și Y7 din cartierul Titan (fost Balta Albă) cu apartamente de 2, 3 și 4 camere pentru care încheierea formelor începe la data de 3 noiembrie a.c. Pînă la această dată, oficiul primește înscrieri și de la solicitanți care preferaseră anterior alte cartiere, ca, și în limita locurilor disponibile, de la cei care n-au depus cereri pînă la această dată.

Aceste patru blocuri însumînd 341 apartamente, vor fi date în folosință pînă la 15 decembrie 1966.

Primirea de către tovarășul Nicolae Ceaușescu a delegației P.C. Italian

Marți dimineața, tovarășul Nicolae Ceaușescu, secretar general al Comitetului Central al Partidului Comunist Român, a primit la C.C. al P.C.R. delegația Partidului Comunist Italian, condusă de tovarășul Gian Carlo Pajetta, membru al Direcțiunii și al Biroului Politic al C.C. al P.C.I., care vizitează țara noastră.

Din delegație fac parte tovarășii Eduardo Perna, membru al C.C. al P.C.I., vicepreședinte al Grupului senatorial al P.C.I., Adriana Seroni, membră a C.C. al P.C.I., Guido Cappelloni, membru al C.C. al P.C.I., secretarul regional al P.C.I. din Marche, Gian Carlo Boiochi, secretarul Federației P.C.I. din Piacenza, și Sergio Mugnai, corespondentul ziarului „L' Unita" la București.

La primire au participat tovarășii Paul Niculescu-Mizil, membru al Comitetului Executiv, al Prezidiului Permanent, secretar al C.C. al P.C.R., Mihai Dalea, secretar al C.C. al P.C.R., Ghizela Vass și Ion Stoian, șefi de secție, și Andrei Ștefan, prim-adjunct de șef de secție la C.C. al P.C.R.

Convorbirile care au avut loc cu acest prilej s-au desfășurat într-o atmosferă tovărășească, de caldă prietenie.

★

Marți la amiază, tovarășul Nicolae Ceaușescu a oferit o masă în cinstea delegației P.C. Italian, condusă de tovarășul Gian Carlo Pajetta.

Au participat tovarășii Alexandru Drăghici, Paul Niculescu-Mizil, Vasile Vîlcu, Manea Mănescu, Mihai Dalea, precum și Ghizela Vass și Ion Stoian, șefi de secție, Andrei Ștefan, prim-adjunct de șef de secție la C.C. al P.C.R.

Tovarășul Nicolae Ceaușescu a primit delegația guvernamentală a R. P. Bulgaria

Marți seara, tovarășul Nicolae Ceaușescu, secretar general al Comitetului Central al Partidului Comunist Român, a primit delegația guvernamentală a R.P. Bulgaria, condusă de tovarășul Jivko Jivkov, prim-vicepreședinte al Consiliului de Miniștri, care a participat la deschiderea expoziției industriale a R.P. Bulgaria la București.

La primire au luat parte tovarășii Alexandru Bîrlădeanu, Ilie Verdeț și Manea Mănescu.

Cu acest prilej a avut loc o convorbire care s-a desfășurat într-o atmosferă caldă, tovărășească. (Agerpres).

Deschiderea Expoziției industriale a R. P. Bulgaria

La București, în Pavilionul Expoziției realizărilor economiei naționale, a fost deschisă marți dimineață Expoziția industrială a R. P. Bulgaria.

La festivitatea inaugurală au participat tovarășii Ion Gheorghe Maurer, președintele Consiliului de Miniștri, Alexandru Bîrlădeanu, prim-vicepreședinte al Consiliului de Miniștri, Ilie Verdeț, vicepreședinte al Consiliului de Miniștri, precum și Mihai Marinescu, Constantin Scarlat și Gheorghe Cioară, miniștri, Petre Burlacu, secretar general al Ministerului Afacerilor Externe, reprezentanți ai conducerii unor ministere și instituții centrale, oameni de știință și cultură, generali și ofițeri superiori, conducători ai unor întreprinderi industriale bucureștene și de comerț exterior, ziariști români și străini.

Erau de față șefi de misiuni diplomatice și alți membri ai corpului diplomatic.

Au luat parte, de asemenea, membrii delegației guvernamentale a R. P. Bulgaria, în frunte cu Jivko Jivkov, prim-vicepreședinte al Consiliului de Miniștri al R. P. Bulgaria, care ne vizitează țara cu acest prilej.

Festivitatea a fost deschisă de Ivan Davidov, secretar general al Camerei de Comerț a R. P. Bulgaria, directorul expoziției.

Luînd cuvîntul, tovarășul Jivko Jivkov a exprimat mulțumiri, în numele guvernului său, guvernului Republicii Socialiste România, pentru găzduirea acestei expoziții și tuturor celor care au participat la pregătirea ei. Vorbitorul a arătat că expoziția ilustrează succesele realizate de Bulgaria, care se transformă astăzi dintr-o țară agrară înapoiată, într-una industrial-agrară dezvoltată. Un indice concludent pentru ascensiunea sa economică plină de dinamism este faptul că în anul 1965 se realizau în 15 zile tot atîtea produse industriale cît în întregul an 1939. În ritmuri rapide se dezvoltă ramurile de bază ale industriei grele — energetica, metalurgia, construcția de mașini și industria chimică.

Înfățișînd în continuare principalele prevederi ale celui de al V-lea plan cincinal de dezvoltare a R. P. Bulgaria, vorbitorul a arătat că aceste prevederi vor fi dezbătute și adoptate de cel de-al IX-lea Congres al P.C.B., care va începe peste două săptămîni. Oaspetele a subliniat că dezvoltarea economiei țării este favorizată și de lărgirea colaborării cu țările socialiste în cadrul Consiliului de Ajutor Economic Reciproc.

Oamenii muncii din țara noastră — a spus apoi tovarășul Jivko Jivkov — urmăresc cu un deosebit interes dezvoltarea Republicii Socialiste România și se bucură de succesele ei, care sînt succese ale întregii comunități socialiste.

(Continuare în pag. a 5-a)

Vizita primului ministru al Iranului

Continuarea convorbirilor oficiale

Marți dimineața, la Palatul Consiliului de Miniștri au continuat convorbirile oficiale între președintele Consiliului de Miniștri al Republicii Socialiste România, Ion Gheorghe Maurer și primul ministru al Iranului, Amir Abbas Hoveida.

În continuare, a avut loc solemnitatea semnării Înțelegerii între guvernul Republicii Socialiste România și guvernul imperial al Iranului privind înființarea Comisiei mixte ministeriale.

Documentul a fost semnat de președintele Consiliului de Miniștri al Republicii Socialiste România, Ion Gheorghe Maurer, și de primul ministru al Iranului, Amir Abbas Hoveida.

La solemnitate au participat Roman Moldovan, vicepreședinte al Consiliului de Miniștri, Gheorghe Cioară, ministrul comerțului exterior, Alexandru Boabă, ministrul petrolului, Ion Baicu, ministrul transporturilor auto, navale și aeriene, Nicolae Giosan, președintele Consiliului Superior al Agriculturii, Pompiliu Macovei, președintele Comitetului de Stat pentru Cultură și Artă, Constantin Doncea, președintele Comitetului de stat pentru valorificarea produselor agricole, George Macovescu și Vasile Gliga, adjuncți ai ministrului afacerilor externe, Victor Ionescu, președintele Camerei de Comerț, membri ai conducerii altor ministere, precum și Valentin Vlad, însărcinatul cu afaceri ad-interim al României la Teheran.

Au luat parte Ali Naghi Alikhani, ministrul economiei al Iranului, Safi Asfia, președintele organizației Planului, Mehdi Samii, guvernator al Băncii Naționale Iraniene, Farokhroo Parsay, adjunct al ministrului educației, R.S. Teherani, ministru adjunct al economiei, Mohamad Khosrovschahi, președintele Camerei de Comerț din Teheran, alte persoane oficiale iraniene, precum și Ahmad Eghbal, ambasadorul Iranului la București. (Agerpres).

Primirea de către președintele Consiliului de Stat, Chivu Stoica

Președintele Consiliului de Stat al Republicii Socialiste România, Chivu Stoica, a primit marți la amiază, la Palatul Consiliului de Stat, pe primul ministru al Iranului, Amir Abbas Hoveida.

Au participat Grigore Geamănu, secretarul Consiliului de Stat, George Macovescu și Vasile Gliga, adjuncți ai ministrului afacerilor externe, Dionisie Ionescu, ambasador, directorul Protocolului M.A.E., precum și Valentin Vlad, însărcinat cu afaceri ad-interim al României la Teheran.

Premierul iranian a fost însoțit de persoane oficiale iraniene aflate în România cu prilejul vizitei sale.

Între președintele Consiliului de Stat și premierul iranian a avut loc o convorbire cordială, prietenească.

Președintele Consiliului de Stat și soția au oferit apoi în saloanele Consiliului de Stat un dejun în onoarea premierului iranian și a soției sale. (Agerpres).

Dineu oferit de primul ministru al Iranului

Primul ministru al Iranului, Amir Abbas Hoveida, și soția, a oferit marți seara un dineu în onoarea președintelui Consiliului de Miniștri al Republicii Socialiste România, Ion Gheorghe Maurer, și a soției sale.

Au luat parte Roman Moldovan, vicepreședinte al Consiliului de Miniștri, Grigore Geamănu, secretarul Consiliului de Stat, Gheorghe Cioară, Alexandru Boabă, Dumitru Mosora, Nicolae Giosan, miniștri, George Macovescu și Vasile Gliga, adjuncți ai ministrului afacerilor externe, membri ai conducerii unor ministere, conducători ai unor instituții centrale și organizații obștești.

Au participat persoanele oficiale iraniene aflate în România, cu prilejul vizitei primului ministru al Iranului.

În timpul dineului, care s-a desfășurat într-o atmosferă de caldă cordialitate, Amir Abbas Hoveida și Ion Gheorghe Maurer au rostit toasturi.

★

În cursul zilei de miercuri, premierul iranian și persoanele oficiale care îl însoțesc vor pleca din nou într-o scurtă călătorie prin țară. (Agerpres)

Sporesc mijloacele de transport pe drumurile rutiere și maritime

De la Ministerul Transporturilor, Auto, Navale și Aeriene, am fost informați că pînă la sfîrșitul anului acesta, capacitatea de transport a parcului auto și a celui de nave maritime și fluviale va crește simțitor. Unitățile D.R.T.A., bunăoară, vor primi 5 200 noi autocamioane pentru transportul mărfurilor, precum și 700 de autobuze pentru călători. Sectorul auto va dispune de încă 20 de autobaze moderne.

Pînă la finele anului, flota maritimă comercială va primi în dotare alte nave moderne cu o capacitate totală de 100 000 T dw, iar cea fluvială își va spori capacitatea cu 27 000 tone.

Primirea de către președintele Consiliului de Stat, Chivu Stoica, a ambasadorului Iranului

Președintele Consiliului de Stat al Republicii Socialiste România, Chivu Stoica, a primit marți în audiență pe ambasadorul extraordinar și plenipotențiar al Iranului la București, Ahmad Eghbal, în legătură cu plecarea sa definitivă din România. A fost de față George Macovescu, adjunct al ministrului afacerilor externe.

Primirea s-a desfășurat într-o atmosferă cordială.

(Agerpres)

Lacul de acumulare de la Hănești

SUCEAVA (coresp. R.l.). — La Hănești, raionul Săveni, s-au terminat lucrările pentru crearea unui lac, cu o suprafață de 330 hectare și o capacitate de 5 milioane m. c. de apă. Pentru realizarea lucrării a fost necesar un dig de pămînt consolidat cu dale din beton armat, în lungime de 1 100m.

Lucrarea este menită să regularizeze cursul Bașeului și să evite inundațiile pe o suprafață de circa 5 000 hectare. În același timp, lacul de acumulare va furniza anual 30 vagoane de pește și va contribui la irigarea a 700 hectare situate în aval de baraj. Lacul va constitui un loc de agrement atît pentru localnici cît și pentru turiști, aici urmînd să fie amenajate o plaje și o cabană turistică.

Azi, meciul de fotbal România - Elveția

Reprezentativa de fotbal a României susține astăzi prima întîlnire internațională oficială din sezonul de toamnă.

În cadrul grupei a VI-a a Campionatului european, fotbaliștii români întîlnesc pe stadionul „Republicii" și nu pe stadionul „23 August" din Capitală selecționata Elveției. Oaspeții care au sosit ieri la prînz în Capitală, au anunțat următoarea formație probabilă pentru partida de astăzi: **Prosperi, Fuhrer, Matter, Perroud, Bani, Odermatt, Durr, Allemann, Gottardi, Kunzli, Grunig, Quentin, Bernasconi.** Antrenorul selecționatei elvețiene este cunoscutul fost internațional italian Alfredo Foni.

Jucătorii noștri și-au încheiat pregătirile în vederea acestui important meci. Antrenorii reprezentativei noastre, Ilie Oană și Ștefan Covaci, s-au fixat asupra următorului „11". **M. Ionescu, Popa, Hălmăgeanu, C. Dan, Mocanu, Surdan, D. Popescu, Pircălab, Dumitriu II (Frățilă), Dridea, S. Avram.**

Partida va începe la ora 14,45 și va fi condusă de arbitrul englez J. Finney, ajutat la tușe de compatrioții săi T. Jennings și W. Wilkes.

Desfășurarea jocului va fi transmisă în întregime la radio pe programul 1.

Noi produse de uz casnic

SATU MARE (coresp. R. l.). — Colectivul întreprinderii „1 Septembrie" a proiectat și realizat un nou produs de uz casnic: soba de încălzit „Super-2". Noua mașină prezintă caracteristici tehnice superioare, avînd un randament de încălzire cu 2,7 la sută mai mare decît vechiul tip „Super-1". Cu noua sobă, numărul tipurilor de mașini de gătit și al sobelor de încălzit produse de colectivul întreprinderii „1 Septembrie" din Satu Mare anul acesta, se ridică la cinci.

În anul viitor vor intra în producție noi produse de uz casnic, printre care amintim mașinile de gătit electrice și cu petrol și mașina de spălat vase. De remarcat că produsele fabricii „1 Septembrie" se bucură de o bună apreciere pe piața mondială. Numai în cursul acestui an de pildă, au fost livrate la export peste 60.000 de mașini Aragaz, sobe metalice de încălzit, reșouri Aragaz și altele.

Proiectul legii pensiilor în dezbaterea cetățenilor

Pensiile ce le vom primi sînt o nouă expresie a grijii pe care ne-o poartă partidul

Activul sindical din cadrul fabricii de celuloză și hîrtie Palas-Constanța a dezbătut Proiectul privitor la majorarea pensiilor. În cuvîntul lor, participanții și-au exprimat mulțumirea pentru grija pe care partidul o poartă creșterii necontenite a bunei stări generale.

Luînd cuvîntul, **ION NEGRILĂ**, tehnician chimist spunea cu acest prilej: **„Abordarea unor măsuri de o asemenea importanță politică și socială, soluționarea lor potrivit cerințelor și posibilităților economiei naționale, reprezintă expresia capacității, maturității și clarviziunii cu care partidul nostru examinează problemele economice și sociale de care depinde viața și activitatea oamenilor muncii, a celor care participă nemijlocit la dezvoltarea întregii avuții naționale".**

La rîndul său **ILIE RĂDOI**, șef de serviciu spunea: **„Proiectul noii legi de pensionare, la care ne-am dat întreaga noastră adeziune, înmănun-**

PETRE ZARNESCU
corespondentul „României libere"

(Continuare în pag. a 3-a)

CALCULUL VECHIMII ÎN MUNCĂ

Proiectul noii legi a pensiilor și îmbunătățirea legislației cu privire la pensii, exprimă interesele a milioane de oameni din țara noastră și satisface atît interesele societății, cît și ale fiecăruia dintre noi.

Ca jurist, socotesc că adoptarea unor măsuri de o asemenea importanță politică și socială, potrivit cerințelor și posibilităților economiei noas-

MIHAI TRAIAN
președintele Tribunalului regional Dobrogea

(Continuare în pag. a 3-a)

La telefon corespondenții noștri

80 milioane sticle de bere

BACĂU. — Fabrica de bere din Bacău, cea mai tînără unitate industrială din regiune, și-a atins capacitatea proiectată cu două luni mai devreme decît era prevăzut. Pe lîngă cele 11 000 tone de malț destinate acoperirii necesităților proprii și ale altor unități din țară, noua fabrică produce anual 80 milioane de sticle de bere în 5 sorturi.

Trei dispensare noi

ORADEA. — În regiunea Crișana anul acesta s-au investit pentru construirea unor noi obiective sanitare suma de aproape 5,7 milioane lei. Recent au fost date în folosință trei noi dispensare comunale în Mișca și Sîntana, raionul Criș și în Almaș, raionul Gurahonț, dotate cu mobilier și aparataj modern, toate dispunînd și de cîte o casă de nașteri. De asemenea a fost extins considerabil spitalul de copii din Cadea.

Proiecte de calitate superioară

GALAȚI. — Peste 75 la sută din totalul proiectelor executate pentru Combinatul siderurgic „Gheorghe Gheorghiu-Dej" din Galați de către Filiala IPROMET din localitate au primit în acest an calificative de excepțional și foarte bine. Printre acestea se află: Centrala de suflante pentru furnal, silozuri de cocs și minereuri mărunte, decantoare radiale și stații de pompare etc. Toate aceste proiecte conțin soluții tehnice moderne și economice. Se remarcă faptul că în acest an un număr de 243 de proiecte au fost predate cu 361 de zile mai devreme decît prevăd normativele.

Asfaltarea șoselei Suceava-Botoșani

SUCEAVA. — Recent s-a terminat asfaltarea șoselei Suceava-Botoșani, cuprinzînd o distanță de peste 40 km. Orașul Botoșani este al 6-lea centru raional din cele 8 ale regiunii Suceava, care este legat de orașul de reședință al regiunii printr-o șosea asfaltată.

Șezători literare

TIMIȘOARA. — În aceste zile de toamnă scriitorii timișoreni pot fi întîlniți tot mai des în comunele și satele regiunii în cadrul unor instructive și îndrăgite șezători literare. Astfel, scriitorii Alexandru Jebeleanu, Mircea Șerbănescu și alții au fost prezenți zilele trecute în satele Garina și Brebu, unde au citit diferite fragmente mai semnificative din operele lor și au răspuns la întrebările localnicilor privind munca de creație. O acțiune asemănătoare a avut loc și la Lipova.

S. M. T. fruntaș

BAIA MARE. — Mecanizatorii de la S.M.T. Tășnad, raionul Carei, au raportat primii pe regiunea Maramureș îndeplinirea planului de producție pe anul 1966. Ei au executat pe o-goarele celor 21 de cooperative agricole de producție pe care le deservesc 164 500 de hectare arătură normală, față de 163 000 hantri cît prevedeau sarcinile planului anual, contribuind la obținerea unor recolte sporite.

Sporește debitul de apă potabilă la Constanța

CONSTANȚA. — Pentru îmbunătățirea alimentării cu apă a populației și a noii zone industriale Palas, în preajma orașului Constanța au fost forate și date în folosință cinci noi puțuri, iar alte cinci sînt în curs de terminare. Debitul acestor surse — 62 000 m.c. pe zi — reprezintă un volum aproape egal cu cel al surselor de pînă acum. S-a terminat de asemenea montarea conductei de aducție și stațiile de distribuție și pompare. Din rîndul celorlalte lucrări de gospodărire comunală se numără și noua stație de epurare a apei, cu o capacitate de 800 l. pe secundă, dată recent în folosință în partea de nord a orașului Constanța.

O altă stație asemănătoare se află în construcție la Costinești, iar cele existente la Eforie-Sud și Mangalia, se vor extinde.

Extinderea termoficării în orașul Baia Mare

BAIA MARE. — Pentru a asigura încălzirea necesară noilor ansambluri de locuințe date în folosință în ultimul an la Baia Mare, constructorii execută în prezent importante lucrări de termoficare a orașului. Recent ei au dat în folosință în cartierul Săsar o nouă centrală termică, cea de a cincea din acest mare ansamblu de locuințe care cuprinde peste 3 000 de apartamente. Alte două centrale se află în plină construcție, la ele urmînd să fie racordate noi blocuri care se înalță în acest cartier.

Ce așteptăm de la cele 80 000 de cadre medii sanitare

Așa după cum am mai anunțat în ziarul nostru, în Capitală s-au desfășurat lucrările Conferinței naționale a Societății de cadre medii sanitare. În legătură cu lucrările conferinței tov. prof. dr. LEONIDA GROM, președintele Societății de cadre medii sanitare, ne-a declarat următoarele:

— Conferința, prima conferință națională a Societății de cadre medii sanitare, a reunit delegați celor 80 000 de cadre medii care desfășoară o rodnică activitate în orașele și satele Republicii noastre socialiste. Acum, după ce conferința s-a încheiat, putem afirma că ea a constituit un succes, un pas înainte în activitatea societății, dovedindune că putem și trebuie să trecem la o etapă superioară.

— Am reținut expresia „trebuie". Ce anume determină această necesitate?

— Dacă n-ar fi decît nivelul înalt la care s-au situat comunicările și discuțiile din conferință și tot ar fi suficient. Cu toții am remarcat că nivelul general științific a depășit toate așteptările situîndu-se adeseori la nivelul unui congres al medicilor. Faptul nu mi se pare întîmplător: în ultimii ani, datorită grijii regimului nostru, a condițiilor create de acesta, rîndurile cadrelor medii sanitare s-au lărgit și nivelul general de pregătire profesională a crescut prin pregătirea a mii de asistente avînd la bază bacalaureatul și școala tehnică de 3 ani. De aceea, cred că nu este greu să înțelegem și de ce am folosit termenul „trebuie". Într-adevăr, este o necesitate imperioasă să adaptăm activitatea societății la cerințele mai complexe pe care le ridică aceste cadre tinere cu o pregătire profesională superioară, procesul lor de adaptare și formare. Căci, trebuie să recunoaștem, mai e mult de făcut în această direcție.

— V-am fi recunoscători dacă v-ați opri, fie chiar și succint, asupra celor mai importante contribuții aduse în conferință...

— Tematica conferinței — ocrotirea copilului — problemă de mare actualitate nu numai la noi, cuprinde probleme de graniță cu majoritatea specialităților, demonstrînd necesitatea unei colaborări între cadrele medii de diferite profiluri — de ocrotire, pediatrie, laborator, asistență socială, psihologi și educatori. Dintre principalele concluzii la prima temă „Ocrotirea copilului sănătos" m-aș opri asupra aceleia care subliniază datoria cadrelor medii de a persevera în educarea mamelor pentru folosirea alimentației naturale, formă superioară de alimentație a sugarului și să dirijeze diversificarea alimentației, precum și alimentația igienică a copiilor de toate vîrstele. Este de dorit, de asemenea, ca ele să intensifice acțiunea de propagandă în jurul ideii folosirii factorilor naturali (aer, apă, soare, mișcare) pentru creșterea rezistenței organismului copiilor.

Cadrele medii sanitare pot și trebuie să studieze factorii de mediu, sociali, culturali, economici ai fiecărei familii și

Interviul nostru cu prof. dr. Leonida Grom
președintele Societății de cadre medii sanitare

să intervină în mod corespunzător pentru prevenirea carențelor educative ale copilului. Experiența înfățișată în cadrul conferinței de către numeroși participanți a evidențiat metode eficiente de sprijinire a familiilor copiilor în realizarea unui program de viață propice dezvoltării psiho-motorii normale a acestora, pentru prevenirea repercusiunilor negative ale familiei dezorganizate asupra formării copilului.

Insist asupra acestei probleme, întrucît cele 80 000 de cadre medii sanitare, surori de ocrotire, asistente sociale, surori școlare, pot interveni cu eficiență și, mai ales, la timp, în acțiunea de cruțare a psihicului copilului. Iar aceasta presupune, în primul rînd cunoașterea copilului, a familiei lui, a condițiilor lui de dezvoltare. Rolul preventiv al cadrelor medii în prevenirea unor deteriorări a psihicului copiilor s-a dovedit a fi important. Un exemplu ar putea ilustra afirmația: dacă, de pildă, sora școlară nu se mulțumește să înregistreze absența copilului de la școală, ci cercetează cauzele care au generat absenteismul, ea poate adeseori să dea fie de factori care favorizează aceste abateri de la disciplina școlară, fie să stabilească existența unor tulburări de comportament și cauzele lor. Și, bineînțeles, să intervină.

Din lucrările conferinței a reieșit necesitatea studierii de către cadrele medii sanitare a factorilor care pot duce la dezorganizarea familiei, asupra cărora trebuie să intervină în măsura posibilului, iar în cazul dezorganizării familiei să acționeze și cu sprijinul legalității, atunci cînd e nevoie, în mod operativ și eficient, în favoarea dezvoltării normale a copilului.

Constatînd că morbiditatea la copii este în continuă scădere, conferința a evidențiat necesitatea ridicării nivelului profesional al cadrelor medii în vederea cunoașterii simptomatologiei de debut a afecțiunilor și depistarea precoce a cazurilor de îmbolnăvire; urmărirea diferențiată a copiilor din evidențele speciale, cu ajutorul familiei și a școlii; desfășurarea unei acțiuni permanente de educație sanitară a maselor în probleme care privesc sănătatea copilului ca și necesitatea specializării cadrelor medii care lucrează în staționarele de copii, în special în problemele terapiei intensive, reanimării nou-născutului etc. și menajării psihicului copilului spitalizat.

— Ați spus la începutul convorbirii noastre că au fost discutate și unele chestiuni legate de deontologia cadrelor medii sanitare...

— Într-adevăr. Cred că nici nu este nevoie să insist asupra acestui capitol care privește atitudinea față de muncă, față de copilul bolnav și familia acestuia, relațiile de muncă etc. Conferința a subliniat importanța realizării unei colaborări a cadrelor medii tinere și a celor cu experiență valoroasă acumulată de-a lungul anilor. În același timp, trebuie să milităm pentru combaterea carențelor în educarea și îngrijirea copilului, acolo unde ele mai apar.

Aș dori să adaug că a mai reieșit din conferință necesitatea dezvoltării în continuare a atașamentului cadrelor medii față de profesie, întărirea simțului de răspundere personală față de muncă și avutul obștesc. După cum a reieșit și necesitatea realizării unei legături mai strînse între Societatea de cadre medii sanitare, societățile medicale de specialitate și filiale și subfiliale, în vederea elaborării tematicii activității societății, care trebuie să țină seama de cerințele de bază ale planului sanitar de stat, de progresele științelor medicale, de cerințele reale ale terenului, ca și de cele ale membrilor societății.

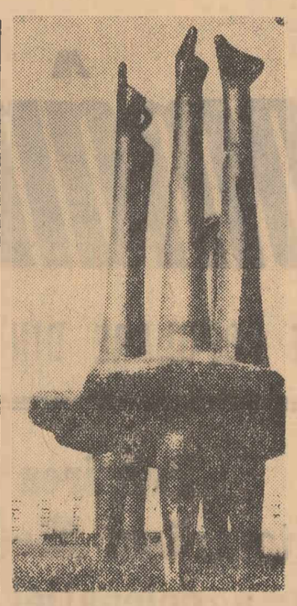

„Simfonie", sculptură din parcul „Țiglina" din Galați
Foto: C. POPESCU

Breviar

SECȚIA ROMÂNĂ a Teatrului de stat din Tg. Mureș a prezentat a doua premieră a actualei stagiuni cu piesa „Răzvan și Vidra" de Hajdeu. În rolurile titulare apar actorii Valentino Dain și Silvia Ghelan, de la Teatrul Național din Cluj.

ÎNTRE 31 octombrie și 6 noiembrie, orchestra de muzică populară „Barbu Lăutaru" va întreprinde un turneu care va cuprinde în ordine cronologică următoarele localități: Gura Humorului, Rădăuți, Dorohoi, Botoșani, Suceava, Fălticeni.

FILIALA DIN GALAȚI a Societății de științe istorice și filologice a organizat o sesiune științifică comemorativă Costache Negri, cu prilejul împlinirii a 90 de ani de la moartea lui. Au fost prezentate 11 comunicări. Biblioteca regională Galați a organizat de asemenea o expoziție de cărți și documente care reflectă personalitatea și activitatea lui Costache Negri.

COLECȚIA de artă plastică a orașului Cîmpulung Muscel, donația M. Țican-Rumano, s-a îmbogățit recent cu noi lucrări valoroase între care: Grigorescu: „Întoarcere de la pășune". Luchian: „Trandafirii rozé". Palladi: „Portret", Hentia: „Cap de fetiță". Steriade: „Eminescu". C. Baba: „Încercarea forței" (cărbune).

TEATRUL de stat din Petroșeni a prezentat premiera „Cîinele grădinarului" de Lope de Vega. Din distribuție fac parte Ana Colda artistă emerită, Gh. Iordănescu, Ioan Negrea, Dumitru Drăcea și alții.

Carnet cultural

FESTIVALUL „TOAMNA MUZICALĂ LA CLUJ"

În septembrie trecut, cu prilejul primei sale aniversări de un deceniu, Filarmonica a dăruit publicului și mișcării noastre muzicale festivalul Toamna muzicală la Cluj. **Stagiunea actuală a fost inaugurată prin cea de a doua ediție a festivalului, organizat cu un spor de experiență față de anul precedent și, spre satisfacția generală, cu un spor apreciabil de public, care și-a exprimat simpatia pentru orchestra simfonică și încrederea în posibilitățile ei artistice printr-o participare numeroasă la concerte.**

Etapele festivalului actual au fost marcate de șase concerte simfonice ale orchestrei clujene, de prezența pe estradă a Filarmonicii cehe, dirijată de Karel Ančerl, și de contribuția cîtorva dirijori și soliști străini. Programul a cuprins Simfonia a IV-a **și** Concertul pentru vioară și orchestră în re major **de Cealkovski, dirijor Antonin Ciolan, solist Ștefan Ruha;** Marea misă în do minor **de Mozart, dirijor Mircea Basarab, soliști Emilia Petrescu, Elisabeta Neculce-Cartiș, Valentin Teodorian, Alex. Voinescu și corul Filarmonicii „George Enescu";** Suita I **de Enescu,** Simfonia spaniolă **de Lalo și** Marea **de Debussy, dirijor Emil Simon, solistă Lola Bobescu;** Octuorul **de Enescu,** Concertul pentru pian și orchestră în do minor KV 491 **de Mozart și** Pulcinella **de Strawinski, dirijor Mircea Cristescu, solistă Thérèse Dussaut, cu orchestra de cameră:** Simfonia a IV-a **de Enescu,** Concertul pentru violoncel și orchestră **de Schumann și** Simfonia „Pictocul Mathis" **de Hindemith, dirijor Erich Bergel, solist Milos Sadlo;** Threni **de Pendereczky,** Concertul pentru pian și orchestră **de Schumann și** Simfonia a VI-a „Patetica" **de Cealkovski, dirijor Karel Strija, solist Gheorghe Halmoș.**

Dacă adăugăm și concertul extraordinar al simfonicilor cehi, care au prezentat uvertura la opera Mireasa vîndută **de Smetana,** Concertul pentru pian și orchestră în sol major **de Ravel (solist Ivan Moraveč) și** Simfonia a IX-a **de Șostakovici, ne putem da seama de proporțiile și nivelul festivalului de la Cluj, din repertoriul căruia nu regretăm decît omisiunea compozitorilor locali. Înscrierea unor lucrări create la Cluj, prezentate tot aici în primă audiție sau încă inedite, ar fi augumentat valoarea manifestării și ar fi susținut titlul festivalului printr-un conținut artistic autohton.**

„Toamna muzicală" încheiată recent, a evitat, datorită bunei sale organizări, pericolul multor festivaluri similare: monotonia repertoriului prin lipsa gradării inteligente a atractivității lui. De la Mozart la Schumann și Ceaikovski, și de la Debussy sau Ravel la Strawinski, Hindemith și Pendereczky, programul a îmbrățișat două secole de muzică, oferind, progresiv, delectări celor mai variate preferințe.

Publicul a profitat îndeosebi de ocazia unică a unui contact mai cuprinzător cu creația enesciană, din care prima audiție în sala de concert a Simfoniei a IV (neterminată). **Prezentarea părții întîi, singura instrumentată de autor, ne-a dus cu gîndul la Enescu din perioada elaborării lui** Oedip, **evocînd pulsul căutărilor sale artistice în al treilea deceniu și dîndu-ne posibilitatea să cunoaștem mai adînc direcțiile estetice în care**

Cronica muzicală

se afla angajat, atunci, cu o pondere matură spre o nouă concepție simfonică. Sub bagheta lui Erich Bergel, orchestra a aspirat nu atît la valorificarea subtilă a amănuntelor, cît la redarea suflului dramatic al fragmentului și a sonorității de ansamblu, apreciabilă în calitate. Poate că Enescu, profund cunoscător al orchestrei, nu uita respirația vlorii sale docile atunci cînd scria pentru totalitatea instrumentelor urmărind, cred, contopirea lor într-o singură expresie fonică, într-un timbru unic. Dirijorul a intuit, pare-se acest lucru și l-a redat cu destulă convingere.

Un moment deosebit de valoros l-a constituit în recentul festival executarea Marei mise in do minor **de Mozart, dirijată de Mircea Basarab. Accentul concepției imprimate interpretării celor 18 „numere" ale ciclului a căzut asupra bogatului filon liric din această lucrare de mari proporții. Dacă interpretările ce le cunoșteam anterior, de la Dresda, Leipzig și Berlin, „germanizau" intrucîtva misa, cu o înaltă pasiune pentru echilibrul clasic care exclude orice aproximație sau defecțiune, Mircea Basarab — fără să poată evita unele defecțiuni de ansamblare, explicabile prin repetițiile prea puține pentru un astfel de colos sonor — a sondat coardele lirei mozartiene, multiple în pofida strălucirii perlate a muzicii lui, născută din macerare și jertfă de sine. Excelentă prestația soliștilor, dintre care Emilia Petrescu a urmărit o continuă mlădiere a expresiei, iar Elisabeta Neculce-Cartiș a realizat o intensitate de sentiment ce s-a transmis ascultătorilor printr-o permanentă undă emoțională. Corul Filarmonicii „George Enescu" a dat un exemplu de frumoasă disciplină artistică și a avut inflexiuni foarte sensibile, contraste nuanțate, uneori chiar răscolitoare.**

Contribuția Filarmonicii cehe la reușita festivalului a fost apreciată de public printr-o masivă și însuflețită prezență. Ascultătorii și-au dat seama de progresele reale înfăptuite în ultimul timp de tînărul ansamblu al filarmonicii clujene pe linia innobilării timbrului suflătorilor, a omogenității instrumentelor de coarde și a unei tot mai adînci receptări a sugestiilor dirijorale. La concertul inaugural, maestrul Antonin Ciolan a stăpînit cu autoritate ansamblul, tălmăcind printr-o gestică sobră și eficientă cantilena ceaikovskiană din cea de a patra simfonie. Construită cu conciziune și cu simț al culorii, ea a fost o uvertură demnă de întregul festival, un început din care n-a lipsit nici o clipă emoția adevăratelor sărbători ale artei.

Greaua, dar utila întreprindere a Filarmonicii de stat din Cluj, dispusă să sacrifice un capital prețios de muncă pentru realizarea festivalului său autumnal, pune într-o frumoasă lumină ansamblul și pe animatorii lui.

GEORGE SBÂRCEA

Scrisori de la cititori

Dacă nu-i organizare, vai de excursioniști

Am fost unul din participanții la excursia din 30 septembrie a.c. organizată de către O.N.T. pe ruta București-Budapesta, cu mijloace de transport combinate: cu trenul la ducere, cu vaporul la întoarcere.

Fără îndoială, excursia mi-a lăsat și amintiri plăcute. Din păcate, acestea sînt în număr mic față de supărările provocate din lipsa de prevedere a organizatorilor. Ele au început încă de la plecare, cînd cu biletele pe care scria „Autocar nr. 9" căutam locurile în tren. Bineînțeles că pe peronul Gării de nord n-am găsit nici un autocar cu acest număr, nici vagon, dar nici locuri în compartiment. După multe peregrinări, am găsit totuși două locuri libere. Oare de ce excursioniștilor nu li s-au putut da locuri numerotate, mai ales că plătisem vagon de dormit pentru mine și soție?

O altă „bucurie" oferită de O.N.T., a fost provocată de lipsa branei reci pentru toți excursioniștii. În primele vagoane s-au împărțit pachete cu alimente, dar la noi nu s-a mai ajuns. Explicația a fost laconică: „s-a furat". Mi-a plăcut sinceritatea, dar ce facem cu procedeul?

A doua zi dimineața la orele nouă, am ajuns la Budapesta. Pînă la orele 13 am stat nemîncați și nespălați: bagajele ne erau depozitate în gară, iar noi așteptam masinile.

Cînd am sosit la Belgrad, autobuzele au „înfîrziat" un ceas din cauză că organizatorii noștri scăpaseră din vedere diferența între ora României și cea locală. Autocarul ne-a dus la restaurantul „Union". Dar acolo nu se oprise hrană decît pentru 60 de persoane. Restul am fost duși în altă parte, și, am fost nevoiți să mîncăm „ce s-a găsit". Și noi eram 124 de persoane. Ce se întîmpla dacă eram 200?

După toate acestea, însoțitorul O.N.T., la observația mai multor excursioniști cu privire la deficiențele organizatorice ale acestei excursii, în loc să-și ceară scuze în numele organizației pe care o reprezenta, a încercat să ne reducă la tăcere reproșîndu-ne că „facem agitație". E un răspuns care nu ne satisface, care vrea să ascundă lipsa de seriozitate (manifestată în acest caz) a unei instituții a cărei menire este deservirea civilizată și a turiștilor români.

Ing. A. PETRESCU
București

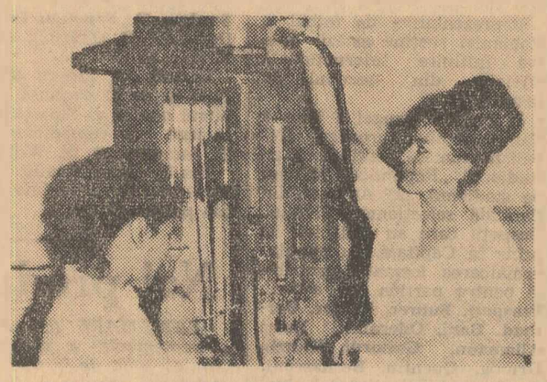

Ca în oricare altă unitate cu profil asemănător, la I.I.S. Tehnometal din Capitală funcționează un laborator de analize chimice. Prin determinările chimice ce le efectuează colectivul de aici urmărește calitatea metalelor înainte de a fi introduse în procesul de prelucrare. În clișeu: **Ing. chimist Ariana Stănescu și laboranta Tudora Radu determină conținutul de carbon și sulf al metalului**
Foto: ȘTEFAN MARINESCU
corespondent voluntar

În așteptarea inspectorului

În urmă cu un an, pierzîndu-mi soțul, am fost nevoită să mă adresez Serviciului spațiului locativ al Sfatului popular raional „30 Decembrie" pentru a transcrie ordinul de repartiție pe numele meu. Am depus toate actele încă la 31 august 1965 și ele au fost înregistrate sub nr. 15 429.

Deși de atunci a trecut mai bine de un an, această simplă formalitate nu s-a putut efectua. Văduvă cu doi copii mici, m-am dus și am așteptat în nenumărate rînduri la S.G.L. Lipsiți de solicitudine, funcționarii de acolo m-au amăgit cu răspunsuri evazive: să aștept la domiciliu sosirea unui inspector care să verifice situația, să merg altădată la ei etc. Am ascultat de îndrumările date, dar degeaba. Cum poate fi oare calificată această atitudine față de cererile cetățenilor decît o nesocotire flagrantă a legilor statului, ce ar trebui să atragă după sine și luarea măsurilor disciplinare cuvenite față de vinovați?

GABRIELA MANAILESCU
București

Unde-i „specialitatea" oficiului?

În urmă cu trei ani m-am abonat la revista germană de specialitate „Neue Technik im Büro", difuzată la noi în țară prin intermediul Oficiului special de expediere a presei.

Satisfacție prilejuită de cunoașterea problemelor tratate în revistă îmi este adesea umbrită de modul mai mult decît necivilizat în care se achită de sarcina servirii abonaților oficiul special de expediere a presei. Din maldărul de corespondență purtată de mine cu această instituție, extrag numai cîteva exemple. În februarie 1965, aduceam la cunoștința O.S.E.P.-ului faptul că deoarece revista și-a redus apariția de la 12 numere la 6 pe an, fără a modifica prețul exemplarului, este cazul să mi se restituie jumătate din banii plătiți anticipat pentru abonament. După cîteva reveniri, în decembrie 1965, acest oficiu mi-a răspuns că „în urma cercetărilor făcute de noi... am luat măsura de a restitui diferența oficiului în raza căruia locuiți". Știți cînd mi s-a restituit suma? După 10 februarie 1966, cînd am anunțat oficiul că-mi voi cere drepturile pe calea legii. De ce o fi fost nevoie să aștept peste un an de zile, pentru a mi se respecta un drept elementar?

O altă nemulțumire îmi este prilejuită de „operativitatea" cu care acest oficiu „special" expediază revista. Îmi amintesc cu plăcere că numărul 12 pe decembrie 1964, l-am primit într-un timp record, la 28 ale aceleiași luni. Dar aceasta s-a întîmplat o singură dată. În mai multe rînduri numerele mi-au sosit cu mare întîrziere. Anul acesta de pildă, după ce am primit numărul 2, am reclamat că nu mi-au expediat numărul 1 al revistei. La această reclamație mi s-a răspuns — la 24 mai 1966 — că respectivul număr a fost difuzat la 10 martie a.c. și că „pentru rezolvarea reclamației am sesizat Oficiul P.T.T.R. raional Tecuci" și că „la primirea răspunsului vă vom comunica rezultatul cercetărilor".

Acum, în octombrie, așa cum n-am primit rezultatul cercetărilor din planeta Marte, n-am primit numărul și răspunsul nici din partea oficiului special de expediere a presei.

Ar fi de dorit ca dacă nu față de abonați, atunci măcar față de titulatura pretențioasă, a instituției, salariații ei să se dovedească ceva mai respectuoși.

VICTOR DUMITRIU
Tecuci

Spectacole folclorice

Datini, tradiții, vechi obiceiuri...

Tot mai numeroase, tot mai bogate, spectacolele folclorice fac parte curent din manifestările primordiale ale activității artistice cotidiene.

Și datorită faptului că publicul, marele public, se întîlnește frecvent cu ele, criteriul exigenței e sporit, fantezia creatorilor este tot mai intens calitativ solicitată. Și dincolo de acestea nu uităm nici o clipă că în sfera creației artistice o bună parte din succesele noastre peste hotare se datoresc acestor minunați dansatori, soliști din fluier sau nai, cîntăreți de vechi balade și doine. În acest fel ansamblul care poartă numele celui mai cunoscut joc românesc pe glob — **Perinița** — ne-a reprezentat cu cinste, totdeauna, comoara nesecată a inspirației populare atît pe meridianele lumii cît și în țară.

Cu aceste gînduri am asistat la un nou spectacol, o premieră care ne îmbia încă de la acest titlu: „De la străbunii mei pînă la tine"... — bogat în rezonanțe, grav și cutremurător, străvechi și mereu tînăr ca versul arghezian din „Testament".

Un spectacol de datini, tradiții și vechi obiceiuri românești. Un spectacol închinat difuziunii indisolubile dintre arta anonimă, ce așa cum spune Tudor Arghezi **„Suite de bătrînii mei pe brînci / Și care, tînăr, să te urci te-așteaptă,** / și cea cultă, dintre tradiții și aspirațiile poporului, dintre cîntec, joc și năzuințele spirituale ale poporului român.

E o remarcabilă încercare de a surprinde creator psihologia, visurile, dorințele, voința de libertate și mai ales fierbintele patriotism prezent, viu, în toate manifestările artistice românești.

Spectatorul e invitat să recunoască, să înțeleagă în aceste manifestări tradiționale desferecate de aparentul lor înveliș mitic, stări sociale, expresii de bucurie și năzuințe pămîntene, fiecare tradiție legată fiind de un anume ciclu al naturii sau de un eveniment social, material.

Un colind, un cînt de dragoste, o șezătoare, o nuntă, o petrecere închinată rodului pămîntului, un dans cu măști, iată cîteva capitole ale acestui spectacol, prezentat cu limpezime de Aurel Storin în versuri directe, bogate în sonoritățî, avînd induse în metaforă explicarea sensului unei tradiții sau alteia (recitator actorul C. Guriță).

Aș reține din spectacol, imaginea amplă, diversă, surprinzătoare în diverse ipostaze și expresivă tocmai prin autenticitate, realizată de Petre Bodeuț în Nunta din Oaș (pe muzica sugestivă a lui Silviu Panțîru), Drăgaicele în coregrafia Eugeniei Popescu-Iudeț, cununa de spice într-un elocvent limbaj plastic desenat de Gh. Baciu ca și buna realizare (La șezătoare) concepută de tinerii coregrafi Victor Ianculescu și Ion Ciuc. E cazul să evidențiem și neta creștere calitativă a grupului coregrafic, maturizarea sa artistică, stăpînirea sigură a elementelor de balet. Au apărut mai puțin realizate și expresive, mai sărace imaginativ Cucii (unde măștile ar fi putut oferi un bun material de expresie coregrafică) sau colindul cu dobe. De asemenea, unele încercări prea „savante" de prelucrare muzicală și coregrafică au scăzut din autenticitatea fiorului emoțional direct.

Corurile — bărbătești sau femeiești — au sunat limpezi și clare prin omogenitate, ținută și stil (dirijor Ștefan Mureșanu); unii interpreți — Eugenia Ticu, Aurel Ioniță au farmec, în timp ce alte prezențe (Ana Balaci, Maria Pietraru) au fost destul de neexpresive.

Aș vrea să subliniez în cîteva cuvinte importanta unei prezente regizorale, unei concepții generale despre spectacol în general și spectacolul folcloric în special. Debutînd în acest gen Bitu Fălticineanu a compus o reprezentație, în sensul unei **acțiuni** incluse fiecărui moment scenic, a unui ritm sugestiv momentului poetic, satiric sau dramatic. Scenariul regizoral a devenit de astă dată o contribuție efectivă — nu în sensul falsei folosiri a ansamblului în afara specificului genului, ci a utilizării acestuia, cu finețe în înseși momentele de sens poetic al acțiunii. Fără îndoială e o realizare de care trebuie să se țină seama și în viitoarele spectacole folclorice.

ALECU POPOVICI

•TRIBUNA ECONOMICĂ•

DUPĂ LUNI DE ESPECTATIVĂ, REDRESAREA SE LASĂ AŞTEPTATĂ

La IPROFIL Măgura Codlei

Pentru Ministerul Economiei Forestiere, IPROFIL Măgura Codlei reprezintă în momentul de faţă, una dintre „cotele" cele mai critice. După nouă luni de zile de la începutul anului, întreprinderea s-a prezentat cu un bilanţ nesatisfăcător. Ea nu şi-a îndeplinit planul la principalii indicatori.

În prezent se fac eforturi mari pentru a se recupera restanţele, dar simptomele care să indice o redresare se conturează încă destul de greu. Toate aceste fapte care au pus pe gînduri pe specialiştii din ministerul de resort şi i-au determinat să ia drumul Braşovului, n-ar trebui să constituie totuşi pentru ei o surpriză. Căci, încă din luna februarie au apărut anumite perturbări care dovedeau că în mecanismul acestei întreprinderi apăruseră serioase dereglări. A fost prima lună din acest an în care Măgura Codlei s-a prezentat cu serioase restanţe la îndeplinirea planului. Atît la producţia globală cît şi la producţia-marfă, procentul realizărilor era aproape acelaşi ca la sfîrşitul celor nouă luni. Dacă în acel stadiu s-ar fi intervenit prompt, s-ar fi preîntîmpinat, desigur, consecinţele ulterioare. Dar s-a preferat espectativa şi cu fiecare zi care a trecut, ghemul dificultăţilor s-a încîlcit tot mai mult. Ceea ce surprinde la această întreprindere, unitate veche, încadrată cu specialişti care au o îndelungată experienţă, este faptul că organizarea procesului de producţie — acest element vital — prezintă lacune serioase în principalele sale verigi.

O condiţie de bază pentru buna desfăşurare a procesului muncii o constituie corelarea strînsă între compartimentele de coordonare şi cele de execuţie. La Măgura Codlei însă, această cerinţă a rămas mult timp în afara preocupărilor. Tovarăşul Ion Butu, dispecer la serviciul de producţie, ne arăta că activitatea întreprinderii a suferit deseori datorită faptului că nu s-a asigurat o colaborare corespunzătoare între secţia I Codlea şi secţia III Braşov. Nu s-a urmărit procesul tehnologic, ceea ce a creat o situaţie critică la atelierele finale unde reperele veneau incomplete, asamblarea lor făcîndu-se cu mari întîrzieri. La o situaţie cu multe implicaţii atît în ceea ce priveşte realizarea cantitativă a planului, cît şi în ceea ce priveşte calitatea produselor s-a ajuns datorită modului în care serviciul tehnologic al acestei întreprinderi a înţeles să se ocupe de problemele sale. Pare paradoxal, dar la întreprinderea din Măgura Codlei pînă acum nu serviciul tehnologic se ocupa de executarea planului de operaţii privind tehnologia în sine, ci normatorii. Aceştia primeau doar un plan sumar de operaţii, indicaţii destul de aproximative, lăsîndu-se de fapt procesul tehnologic la latitudinea muncitorilor.

Una dintre problemele care a revenit ca un leit-motiv în discuţiile noastre cu specialiştii din fabrică a fost insuficienţa cadrelor în întreprindere, atît în ceea ce priveşte numărul lor cît şi în ceea ce priveşte calificarea acestora. Dacă aceste aspecte ar apărea într-o unitate intrată de curînd în producţie, lucrul ar mai fi de înţeles. Dar IPROFIL Măgura Codlei este o întreprindere cu o existenţă îndelungată. Cui oare i se poate reproşa acest lucru, dacă nu conducerii întreprinderii, care n-a organizat cursuri de calificare pe măsura dezvoltării întreprinderii? Un aspect însă despre care nu ni s-a pomenit nimic priveşte modul cum sînt folosite cadrele existente de muncitori şi maiştri. La IPROFIL Măgura Codlei, numărul zilelor pierdute în aceste nouă luni, din motive cu totul neîntemeiate, se ridică la cîteva mii. Numeroase sînt cazurile de indisciplină. La aceasta se adaugă un procedeu care constituie o abatere de la legislaţia muncii. Se prestează un mare număr de ore suplimentare, care adesea nu au nici o justificare. Pe fluxul tehnologic, în cîteva sectoare-cheie nu s-a asigurat un minim de control tehnic de calitate. Multe repere au trecut astfel cu deficienţe, fiind descoperite doar la ultima revizie sau nici atunci. Numărul reclamaţiilor provenite de la beneficiari se cifrează în cele nouă luni la 106, ca să nu mai punem la socoteală remanierile făcute în interiorul unităţii şi pentru care s-au consumat atîtea ore suplimentare!

Toate aceste neajunsuri au ca principală sursă slaba preocupare a conducerii întreprinderii pentru urmărirea şi coordonarea procesului de producţie, pentru aşezarea lui pe baze ştiinţifice, pentru întărirea disciplinei în muncă şi a răspunderii personale. La această stare de lucruri au „ajutat" însă şi lipsurile unor unităţi cu care IPROFIL Măgura Codlei are relaţii contractuale şi care nu şi-au îndeplinit obligaţiile asumate.

Dacă e să formulăm o concluzie la cele arătate, trebuie să ne referim la părerea exprimată de inginerul şef Dumitru Burloiu. El dădea asigurări ferme că întreprinderea Măgura Codlei îşi redresează radical situaţia dacă problema aprovizionării cu materialele necesare va fi rezolvată. Rezultă, aşadar, că totul s-a datorat deficienţelor în materie de aprovizionare. Ne îngăduim totuşi să spunem că inginerul şef ori a înţeles simplist problema, ori n-a avut curajul să spună lucrurilor pe nume. Vom argumenta folosind un exemplu foarte la îndemîna sa. Zilele acestea s-a întocmit un plan complex, care prevede o serie de măsuri cu implicaţii profunde atît în ceea ce priveşte îmbunătăţirea organizării producţiei în diverse sectoare cît şi în alte domenii. Desigur că un astfel de plan este binevenit, dar cît de tîrziu a fost conceput! Măsurile cuprinse în el însă, nu sînt singurele în stare să ducă la o rotire de 180° în situaţia întreprinderii.

În perspectiva creată de măsurile preconizate se impune ca în această perioadă să se concentreze întreaga atenţie pe două direcţii principale. **În primul rînd să se realizeze organizarea unitară a întregului proces de producţie, acum fragmentat şi cu serioase fluctuaţii. În al doilea rînd şi ca o chestiune care derivă din prima măsură e nevoie să se pună o ordine deplină în evidenţa producţiei.** Acestea sînt primele jaloane. Ele vizează obiective care pot fi atinse cu forţele întreprinderii. **Direcţiei generale de resort îi revine sarcina de a controla mai mult şi mai temeinic decît a făcut-o pînă acum, modul în care se aplică măsurile stabilite. În general, este necesar ca sprijinul ei să fie mai constant, fără goluri şi intermitenţe.**

LIA MARGARIT

O problemă de actualitate în fabricarea şi desfacerea lacurilor şi cernelurilor

Volumele vor lua locul greutăţilor

În ultimii ani într-o serie de ţări cu industrie dezvoltată s-a introdus şi apoi generalizat sistemul desfacerii vopselelor în volume, spre deosebire de acela practicat pînă atunci de desfacere a acestor produse în greutate. Dacă cercetăm statisticile de producţie publicate în aceste ţări, constatăm că aproximativ din anii 1958—1960 producţia realizată şi cea vîndută sînt exprimate numai în volume sau în volume şi paralel în greutate, dispărînd treptat exprimările în greutate.

Analizîndu-se cauzele acestei schimbări, am găsit că ea este pe deplin justificată nu numai din punct de vedere practic, ci şi teoretic. Lacurile, grundurile, chiturile, vopselele, emailurile, cernelurile poligrafice sînt amestecuri de diferite produse; la fabricarea lor în fază finală au loc în general numai fenomene fizice care depind de factori volumetrici. În primele stadii ale operaţiunilor de aplicare a produselor de mai sus au loc de asemenea fenomene pur fizice, iar în stadiile următoare (formarea peliculelor), fenomenele fizice sînt preponderente în majoritatea cazurilor. Mai mult chiar: şi capacitatea de aplicare printr-o metodă sau alta a acestor produse se poate exprima prin relaţii legate de date determinate volumetric, iar indicii tehnici şi economici ai tuturor metodelor de aplicare necesită măsurări de suprafeţe şi volume şi nu de greutate.

Chiar de la descoperirea primelor considerente teoretice, s-au analizat şi posibilităţile practice de utilizare a acestor concepte, găsindu-se că ele generează o serie de avantaje: **simplificarea maşinilor de ambalare şi uşurarea automatizării lor; micşorarea numărului de sortimente de ambalaje, deoarece va fi necesară numai variaţia litrajului lor.** În prezent, datorită greutăţii specifice diferite a diverselor vopsele, pentru ambalarea, de exemplu a unui kilogram de vopsea, sînt necesare cel puţin 5—10 sorturi de ambalaje, avînd volume diferite. În plus, există riscul ca din cauza diferenţelor de greutate specifică să rămînă la partea superioară a cutiilor spaţii libere. Aceste spaţii libere în care se găseşte aer, provoacă pe lîngă proasta utilizare a volumului de ambalaj şi formarea de coji.

Numai economiile care se pot realiza ca urmare a circulaţiei unor ambalaje mai raţionale, se vor ridica la suma de 20—50 milioane lei anual, fără a socoti că după o perioadă mai grea de pregătire vor apărea pregnante simplificările care vor uşura mult sectorul de facturare, desfacere şi planificare.

În cadrul Laboratorului central de cercetări pentru lacuri şi cerneluri am examinat cu atenţie consideraţiile teoretice şi practice de mai sus, precum şi întreaga documentaţie care se publică în acest domeniu şi ne-am propus să pregătim terenul ca să realizăm şi la noi în ţară trecerea completă a producţiei pe exprimarea în volume.

Măsurile organizatorice necesare în continuare privesc atît pregătirea fabricaţiei (planificarea şi contabilizarea în volume, exprimarea reţetelor în greutăţi şi volume), realizarea şi controlul fabricaţiei, desfacerea (elaborarea de preţuri pe volume cît şi pregătirea materialului de tehnopropagandă lămuritor). Trecerea propriuzisă ar urma să se facă în două etape. În prima, de tranziţie, se va utiliza ca bază actualul sistem în paralel cu cel nou, pentru a se asigura o corelare perfectă a lor şi acumularea experienţei necesare trecerii la sistemul modern. Perioada finală va consta în părăsirea treptată a actualului sistem de lucru şi realizarea sistemului modern în stadiul existent astăzi. De altfel, odată perioada de tranziţie începută, se va introduce în mod automat metodologia nouă datorită avantajelor economice certe care vor rezulta.

Ing. C. ROBU
şeful Laboratorului Central de cercetări pentru lacuri şi cerneluri

---

Grafic de şantier

La periferie...

Timişoara nu-i prea aproape de Herculane, e drept. Dar nici departe. Totuşi, chiar printr-o succintă trecere în revistă a lucrărilor de la Complexul de cazare balnear (520 de paturi) aflat în construcţie, primul gînd este că Herculanele sînt la „periferia" regiunii Banat. Cum altfel s-ar explica acel procent de sub 50 la sută, cît reprezintă realizările pe amintitul şantier, faţă de planul pe 1966?

Dirigintele de şantier, tovarăşul Anghel Ştefan (din partea secţiei de investiţii a sfatului popular regional) a... justificat puţin ascendenta linie a graficului de lucrări, prin aceea că „nu sînt dulgheri". Faţă de un necesar de circa 65 de astfel de meseriaşi, şantierul dispune, în prezent, de numai zece. „Dacă nu are cine confecţiona cofraje, cum e posibilă turnarea, în ritm susţinut, a betonului, ca să poţi ridica, la termen, cele zece nivele ale pavilionului?" Întrebarea, şi implicit raţionamentul dirigintelui, sînt perfect logice. Dar, după cum se ştie, secţia de investiţii nu are, exclusiv, funcţie de beneficiar, ci şi drepturi de controlor al şantierelor trustului regional de construcţii. Nu sînt dulgheri — este o explicaţie, dar nu şi un argument. Şantierul de la Herculane ţine, de fapt, de Intreprinderea nr. 2 — Lugoj a T.R.C. Banat. Dacă întreprinderea nu ia măsurile de cuviinţă pentru intensificarea ritmului de construcţie, forul tutelar — T.R.C. — lasă lucrurile să se desfăşoare în voia lor? Să fie oare chiar atît de departe Timişoara de Herculane?!

VIORICA CIORBAGIU

Proiectul legii pensiilor în dezbaterea cetăţenilor

Pensiile ce le vom primi sînt o nouă expresie a grijii pe care ne-o poartă partidul

(Urmare din pag. 1)

chiază un ansamblu de prevederi inspirate din profundul umanism ce caracterizează întreaga politică a partidului şi statului nostru. Îngăduiţi-mi să vă explic prin exemplul meu ce avantaje aduc noile măsuri. Eu voi ieşi la pensie peste 3 ani. DUPĂ LEGISLAŢIA VECHE AŞ FI LUAT O SUMĂ CARE NU DEPĂŞEA 1 000 LEI. ÎN LUMINA NOULUI PROIECT, LA UN SALARIU DE 1 600 LEI VOI PRIMI O PENSIE DE 1 200 LEI LA CARE SE MAI ADAUGĂ 384 LEI SPORUL DE VECHIME, DE CONTINUITATE ÎN MUNCĂ ŞI COTA DIN CONTRIBUŢIA PERSONALĂ, CEEA CE ECHIVALEAZĂ CU SALARIUL TARIFAR DE PÎNĂ ACUM. DE FAPT VOI PRIMI MAI MULŢI BANI DEOARECE PENSIA NU ESTE IMPOZABILĂ".

Despre avantajul noilor măsuri privind desfiinţarea plafonului maxim, stimularea continuităţii în muncă, încadrarea după funcţie şi locul de muncă, instituirea pensiei suplimentare etc. au vorbit maistrul **ERNEST PALADY**, tehnicianul **TRAIAN ŢERCĂU**, muncitorii **VALERIU BALABAN** şi **TEODORA DUDEA**, punînd în acelaşi timp întrebări care să le înlesnească aprofundarea diferitelor aspecte legate de noul proiect. **Ei au propus totodată să se stabilească tabele de încadrare pe grupuri şi locuri de muncă, chiar pentru aceeaşi întreprindere, pentru a stimula stabilitatea şi adîncirea specializării.**

La ora în care cei aproape 100 operatori chimişti, maiştri şi tehnicieni dezbăteau Proiectul legii pensiilor, tovarăşii lor de muncă din schimbul II semnau actul de drum al celei de a 60 000 tonă de produse (celuloză şi hîrtie la un loc) cît s-a realizat doar în cîţiva ani în acest combinat al prelucrării industriale a paielor. Cifra întregea adeziunea generală a colectivului care răspundea prin fapte grijii pe care partidul o poartă întregului popor.

„Noul Proiect al legii pensiilor, spunea cu prilejul adunării muncitorul **TEODOR ZAVADIU**, ne dă tuturor, tinerilor şi vîrstnicilor un nou imbold în muncă. Înţelegînd limpede că **măsura luată, privind sporirea pensiilor este rezultatul dezvoltării economiei naţionale, lucrătorii secţiei de celuloză şi-au sporit eforturile şi au dat, numai în luna care a trecut, 40 tone de celuloză peste plan".**

Din cuvintele operatorului chimist Jean Niculescu aflăm că acelaş răspuns l-au dat prin fapte şi cei din sectorul II, care au produs în plus în luna octombrie 56 tone de hîrtie: **în totalitatea lui, colectivul combinatului raportează realizarea unei economii suplimentare de aproape 1,2 milioane lei.**

PETRE ZARNESCU
corespondentul „României libere"

Propuneri în legătură cu continuitatea activităţii

Aş dori să fac cîteva propuneri în legătură cu vechimea în muncă. Art. 13 din Proiectul legii pensiilor prevede acordarea de sporuri pentru acei angajaţi care în ultima perioadă a activităţii lor, înainte de pensionare, au continuitate îndelungată în muncă în aceeaşi unitate; Art. 42 defineşte continuitatea în muncă.

Mai există o categorie de angajaţi care, după părerea mea, ar merita să beneficieze de prevederile acestor articole. Este vorba de acei angajaţi care după data de 23 August 1944, dînd urmare chemării partidului au plecat pe diverse şantiere pentru a lucra la refacerea întreprinderilor distruse de război. Aceştia, transferaţi atunci în interes de serviciu, şi-au îndeplinit sarcinile încredinţate în alte localităţi decît cele în care îşi aveau domiciliul familiile lor. După ani de zile, cînd unităţile în care au lucrat au fost refăcute, reorganizate şi puse în stare de funcţionare cu capacitate deplină, aceşti angajaţi s-au putut reîntoarce la căminul lor. Dar de data aceasta, unii dintre ei au fost transferaţi la cererea lor. Acest transfer la cerere, întrerupe vechimea în muncă în sensul prevederilor articolelor 13 şi 42 din proiectul de lege al pensiilor.

Pentru a nu priva de avantajele vechimei în muncă pe acei angajaţi care de fapt au muncit în acea perioadă şi care au acceptat diverse transferuri punînd interesul obştesc înaintea interesului personal, propun ca art. 13 să se formuleze astfel: „angajaţii care după data de 23 August 1944 au continuitate îndelungată în muncă în aceiaşi unitate".

În mod practic, extinzînd continuitatea în aceiaşi întreprindere, cu începere de la 23 August 1944, abia dacă se realizează vechimea prevăzută de art 13 al. c. şi aceasta numai în cazul transferurilor în interes de serviciu.

Mi se pare echitabil ca să beneficieze de sporurile respective şi acei angajaţi care au muncit în acea perioadă.

EMIL PUPEZA
Economist „Petrolexport" Bucureşti

CALCULUL VECHIMII ÎN MUNCĂ

(Urmare din pag. 1)

tre reprezintă o expresie a capacităţii, maturităţii şi clarviziunii cu care partidul nostru examinează problemele economice şi sociale de care depind viaţa şi activitatea oamenilor muncii, a celor care participă nemijlocit la dezvoltarea economiei patriei noastre.

Una dintre cele mai importante trăsături caracteristice ale noului proiect de lege, este aceea a asigurării unei legături mai strînse între pensie şi salariul avut în timpul activităţii. Aceasta constituie un stimulent pentru o activitate cît mai rodnică în anii de serviciu, recompensează eforturile depuse în aceşti ani, contribuţia adusă la dezvoltarea social-economică a ţării.

Luînd parte la dezbateri ca jurist şi pe baza experienţei proprii, socotesc necesar să propun **o simplificare a formularisticii cerută pînă acum la alcătuirea dosarelor de pensionare. Am în vedere calculul vechimii în muncă pentru acei bătrîni care nu-şi pot procura acte scrise pentru toată perioada de muncă şi aceasta datorită faptului că unele arhive au fost pierdute sau distruse.** În litera vechei legi în situaţia cînd un angajat avea o vechime efectivă în muncă de 32 de ani din care 22 dovediţi cu acte şi 10 cu martori, se luau în considerare numai 3 ani din cei 10 dovediţi cu martori pentru completarea vechimii de 25 de ani, necesară obţinerii pensiei integrale de bătrîneţe. Propun ca în noua legislaţie a pensiei să nu se mai facă deosebire în ceea ce priveşte dovada vechimii cu acte oficiale şi cu martori pentru ca principiul aplicării sporurilor prevăzute în noul proiect să aibă eficienţă egală. Această măsură va duce deopotrivă la evitarea risipei de timp şi de energie a celor aflaţi în pragul pensionării.

MIHAI TRAIAN
preşedintele Tribunalului regional Dobrogea

Principalul contractant - cumpărătorul

Dialog cu întreprinderile şi instituţiile vizate

Expoziţiile regionale de mostre, formă de studiere a cerinţelor de consum, au intrat în practica obişnuită a ministerelor producătoare şi a Ministerului Comerţului Interior, dovedindu-se, în bună măsură, o metodă eficientă de informare asupra gusturilor cumpărătorilor. Menţionînd buna organizare a unei asemenea expoziţii deschisă în vara acestui an la Galaţi, articolul „Pe cînd în magazine", apărut în ziarul nostru, semnala, în acelaşi timp, o seamă de deficienţe care diminuau eficienţa acestei forme de legătură cu publicul consumator.

Forurile vizate, Ministerul Economiei Forestiere, Ministerul Industriei Uşoare şi Ministerul Comerţului Interior ne-au comunicat punctele lor de vedere în legătură cu acest articol.

Aşa cum afirmă tovarăşul Tiberiu Szegö, director general adjunct în Ministerul Economiei Forestiere, **„cea mai mare parte din aceste exponate** (prezentate la Galaţi — n.n.) **fac parte din planul de producţie curent, producţie contractată de M.C.I. pe anul 1966 încă din luna septembrie 1965, dată cînd a avut loc contractarea mobilei pentru fondul pieţii, produse care se găsesc în circuitul comercial".**

Se naşte, în mod logic, următoarea întrebare: dacă aceste tipuri se găsesc deja în comerţ, deci oamenii au cunoştinţă de existenţa lor, care este raţiunea organizării în paralel, a unei expoziţii cu aceleaşi produse? Oare, în aceste condiţii sondajul nu se poate face direct în magazine, prin prisma gradului de solicitare a unui produs sau altul? Nu e ciudat să se ceară părerea consumatorilor aproape la un an după ce produsele au şi fost contractate? În atare condiţii expoziţiile regionale devin pur şi simplu mijloace de prezentare, nu şi de sondare, aşa cum şi-au propus.

Ne menţinem, deci, părerea că astfel de expoziţii sînt de dorit a se organiza premergător contractărilor dintre industrie şi comerţ, astfel că la aceste operaţii organele comerciale să fie în cunoştinţă de cauză asupra părerilor „principalului contractant", cumpărătorul. De altfel, părerea este împărtăşită şi de Oficiul de studii şi documentare din M.C.I. În scrisoarea semnată de şeful oficiului se spune, într-adevăr: **„desigur, ar fi fost şi mai nimerit dacă expoziţia de la Galaţi s-ar fi deschis cu circa o lună înaintea datei contractărilor. Însă multiple cauze nu au permis acest lucru, printre care în principal pregătirea din timp a mostrelor de către industrie şi executarea de către I. S. Decorativa a amenajărilor expoziţiei".** Considerăm că fondul problemei a fost just subliniat; sectoarele de creaţie din ministerele producătoare, interesate şi ele în a cunoaşte părerea directă a viitorilor consumatori, trebuie să asigure colecţiile de modele în timp util pentru a se efectua sondajul în masa cumpărătorilor. Lucru care, din păcate, nu s-a întîmplat.

Am fi fost interesaţi să aflăm, în această privinţă şi părerea specialiştilor din Ministerul Industriei Uşoare. Spre regretul nostru scrisoarea semnată de ing. Gh. Scatula, director tehnic în Direcţia generală de tricotaje şi confecţii, evită referiri la problemele de bază puse în discuţie. În atare condiţii considerăm ca vagă şi generală formularea **„organizarea unor astfel de expoziţii va sta şi în viitor în atenţia noastră, luîndu-se bineînţeles, măsurile necesare pentru evitarea deficienţelor desprinse cu ocazia organizării şi funcţionării expoziţiei de la Galaţi".** Noi continuăm să aşteptăm enunţarea concretă a acestor măsuri şi, în special, transpunerea lor în viaţă.

*

Articolul „Nepăsare şi formalism în studiul cererii de consum" apărut în ziar la 19 octombrie a.c. a adus la redacţie primele ecouri şi totodată propuneri cărora le dăm curs.

Interesantă, ni se pare din acest punct de vedere opinia cuprinsă în scrisoarea tovarăşului Pompiliu Iacob pe care o redăm în continuare.

„Problema cunoaşterii cerinţelor consumatorilor prezintă un larg interes, afectînd şi activitatea de creaţie. Foarte bună, mi se pare, propunerea făcută în articol ca sondarea gustului şi preferinţelor cumpărătorilor să se înceapă chiar în faza de prototip a noilor produse ce ulterior urmează să intre în producţie. Pentru noi, creatorii de modele şi contexturi, care ne desfăşurăm activitatea în cadrul întreprinderilor industriei uşoare, acest lucru este deosebit de important pentru ridicarea eficienţei muncii noastre. Şi noi vrem să ştim ce place cumpărătorului, ce se cere mai mult pe piaţă pentru a ne orienta creaţia în funcţie de aceste necesităţi. Căci nu creăm doar de dragul de a raporta în situaţiile trimestriale că am realizat articole în zeci de desene şi culori ci îmbogăţind colecţia de modele a întreprinderii să asigurăm o permanentă împrospătare şi lărgire a sortimentelor de ţesături şi confecţii în pas cu linia modei, pentru ca ţinuta vestimentară a cetăţenilor patriei să fie cît mai decentă şi frumoasă.

Dar?... Există şi la noi un dar... Noi nu ştim cum sînt apreciate produsele pe care le creăm decît după circa 10—12 luni de la realizarea lor, atunci cînd ajung să fie contractate de către comerţ. De la „naşterea" unui articol şi pînă la apariţia lui în magazin se scurge mult timp, afectat omologării, fixării preţului (3—4 luni!) etc. Pînă atunci... trece moda!!

Sînt întrutotul de acord cu ideea înfiinţării de magazine proprii ale unor ministere şi întreprinderi care să aibă un pronunţat caracter de sondaj. Socotesc posibil că aici se pot desface, evident în cantităţi reduse, noile ţesături, confecţii, realizate de creatori înainte de a fi contractate şi lansate în producţie. Pentru aceste „mostre" socotesc eu, Ministerul Industriei Uşoare ar putea fixa preţuri prin asimilare fără a aştepta aprobările Comitetului de Stat pentru preţuri, care durează foarte mult.

Noi avem nevoie de această sondare şi prospectare a cerinţelor cumpărătorilor pentru a pune pe deplin în valoare posibilităţile de care dispun întreprinderile — utilaje, materiale şi tehnologii noi — dar totodată ar fi şi un cîştig pentru întreprinderile comerciale care ar putea cunoaşte şi pe această cale „pulsul" cererii şi deci să contracteze fondul de marfă pe această bază reală şi nu după criteriul: „se vinde" sau „nu se vinde" cum se mai procedează în prezent".

Bucurii generoase

Întîmplarea a făcut să stăm de vorbă cu Maria Ungureanu chiar a doua zi după ce fiul ei cel mai mare, student la mecanică în anul al II-lea la Iaşi şi-a sărbătorit 19 ani. În multe privinţe întîmplarea aceasta s-a dovedit fericită. În primul rînd, mama se mai găsea încă în dispoziţia aceea pe care o avem cu toţii după un eveniment deosebit, cînd căutăm un interlocutor dispus să ne asculte, să se bucure împreună cu noi, să devină neapărat părtaş la exaltarea noastră.

Şi bucuriile unei mame sînt generoase. Amintindu-şi de copilul sărbătorit, Maria Ungureanu a extins această bucurie asupra tuturor celor patru copii ai ei. Ii sînt în egală măsură dragi, viaţa lor are atîtea momente comune, încît practic vorbind Maria Ungureanu nu poate vorbi doar despre unul dintre ei.

— I-am crescut şi i-am iubit pe toţi. Toţi mi-au dat destule griji, de ce să n-o spun. Dar toţi mi-au adus şi-mi aduc bucurii...

Maria Ungureanu, salariată la Sfatul popular orăşenesc Suceava, este o femeie tînără; greu de bănuit că a împlinit 40 de ani, că a născut şi a crescut patru copii, că este mama unui băiat student în anul II.

— Ne-a părut rău că nu l-am putut felicita pe Aurel decît telefonic, am avut însă grija să-i înmînăm cadourile înainte de a pleca la facultate — povestea ea.

Într-adevăr, pentru părinţi, copiii rămîn totdeauna copii! Maria Ungureanu vorbeşte despre Aurel, flăcăul de 19 ani, cu aceeaşi emoţie şi grijă ca şi de mezina familiei, Violeta din clasa a IV-a. Poate contribuie la asta şi faptul că în familie există un singur băiat şi trei fete... Apoi ar mai fi şi un element secundar: Aurel, pasionat planorist, participant la concursuri interregionale, n-a uitat după ce şi-a închinat toată vacanţa pasiunii sale, ca, înainte de plecarea la studii, să revizuiască cu un ochi exersat şi cu o mare meticulozitate tot ce ar fi de reparat în gospodărie şi, bine înţeles, să repare.

— A vrut să lase o amintire trainică, care să ţină pînă la revenirea într-o nouă vacanţă, am glumit.

— Nu, nu este numai asta. Copiii noştri s-au deprins să ne ajute. Datorită fetelor — cea mai mare este acum în clasa a XI-a, iar cea mijlocie în clasa a IX-a — în timpul vacanţelor, primesc şi eu vacanţă, ca să zic aşa. Ele îşi asumă aproape în întregime grija gospodăriei. Asta nu înseamnă însă că li se răpeşte libertatea. Nadia, mijlocia, este gimnastă talentată şi foarte pasionată, cum este normal. Trebuie să-i înlesnim posibilitatea de a se antrena, mai ales că în vacanţă a participat la concursul interregional de la Tg. Mureş. Apoi fetele au visurile lor: pe una o pasionează chimia industrială, pe alta geologia.

Nu de mult familia Ungureanu s-a mutat într-un apartament nou, mare, şi în consecinţă condiţiile de pregătire pentru şcoală ale fetelor sînt optime.

— Noi am crescut acasă, mărturiseşte Maria Ungureanu, tot patru copii. Şi eram tot trei fete şi un băiat, cu deosebirea că nu băiatul era cel mai mare, ci eu.

Confesiunea Mariei Ungureanu care normal n-a urmat o schemă prestabilită, ajunge nu mai ştim cum la un episod emoţionant:

— Fetele m-au ajutat să termin clasele a VI-a, a VII-a şi VIII-a fără frecvenţă. Rolurile s-au inversat, ele aveau sentimente... materne pentru mine..

Am aflat cu acest prilej că soţul ei, Ştefan Ungureanu, muncitor, azi preşedintele cooperativei orăşeneşti de consum, i-a împărtăşit întotdeauna părerea că familia este trainică atunci cînd creşti copii sănătoşi, dar nu numai unul sau doi.

— Recentele măsuri ale partidului şi guvernului, luate în sprijinul familiilor cu copii m-au emoţionat profund. Căci ele m-au făcut să reflectez încă odată asupra faptului că, în societatea noastră socialistă, însemnătatea copiilor depăşeşte graniţa interesului unei familii, că grija noastră părinteească se bucură de susţinerea materială şi morală a întregii colectivităţi — ne-a spus, la despărţire, Maria Ungureanu.

P. SOLCAN
corespondentul „României libere"

Mica publicitate

Cereri și oferte de serviciu

INSTITUTUL oncologic, București bd. 1 Mai nr. 11, tel. 14 19 98 caută pentru angajare: contabil principal cunoscător contabilitate bugetară, asistenți de laborator, magazioner materiale. Solicitanții trebuie să îndeplinească condițiile cerute de disp. H.C.M. Nr. 1365/1957 și 1388/1965. Informații zilnice între orele 7—15. (3366 A)

EDITURA agro-silvică, angajează șef Serviciu proiectare urmărire adjunct, cu studii superioare de specialitate și stagiu de 6 ani în sectorul editorial, poligrafic sau funcții tehnice. Informații tel. 15 92 27. (26570)

ÎNTREPRINDEREA pentru lucrări hidrotehnice speciale București str. Giusepe Verdi nr. 2, raionul 1 Mai, angajează pentru șantierele sale din București și țară: ingineri constructori, muncitori calificați și necalificați (zidari, dulgheri, betoniști, săpători minieri, conducători auto, macaragii, mecanici de utilaje). Condiții de lucru: în acord, salarizare cu prime excepționale pentru depășiri de norme și prime pentru economii de materiale, pe toată perioada de iarnă. Condiții de cazare și masă bune. (3444 A)

INSTITUTUL de proiectări miniere, București Calea Victoriei nr. 109 angajează de urgență dactilografe cu respectarea condițiilor legale și conducători auto gradul II și III pentru autoturisme și autocamioane cu deplasări în provincie. (26534)

CAUT menajeră cu referințe, 2 zile săptămînal. Tel. 14 53 14. (26513)

UZINA de anvelope „Danubiana", șos. Olteniței nr. 181, raionul N. Bălcescu, angajează: operatori chimiști, personal (bărbați) pentru calificare prin cursuri de scurtă durată cu participare în producție, în meseria de operatori chimiști, la fabricarea anvelopelor și camerelor de aer, care să îndeplinească următoarele condițiuni: vîrsta 18—40 ani; studii-minim 7 clase elementare; domiciliul stabil în orașul București. Transportul la uzină este asigurat cu autobuzele I.T.B. nr. 44, din Piața Unirii. (3493 A)

ÎNTREPRINDEREA de distribuție a energiei electrice București cu sediul în Bd. 1 Mai nr. 41—43, angajează de urgență: instalatori electricieni, electricieni calificați pentru rețele și stații electrice, șoferi macaragii șoferi (gradul II), muncitori necalificați fochist încălziri centrale. Doritorii se vor adresa la sediul întreprinderii, Bd. 1 Mai nr. 41—43 Serviciul organizarea muncii, zilnic între orele 13—15. (3437 A)

ÎNTREPRINDEREA de aprovizionare pentru construcții și montaje energetice Calea Moșilor nr. 284, raionul 23 August București, angajează inginer electrotehnic și revizor contabil, pentru București. Informații tel. 12 39 30. (3371 A)

ÎNTREPRINDEREA de confecții metalice și reparații utilaj de construcții str. Ec. Cezărescu nr. 38, tel. 13 18 53, anunță concurs pentru ocuparea posturilor de maistru principal și maistru. Concursul se va ține în ziua de 16. XII. 1966. De asemenea angajează: ingineri principali dispeceri, tehnicieni I tehnologi și dispeceri, proiectanți I și II, tehnician I C.T.C., dactilograf principal, planificator I, merceolog I magazioner principal, desenatori tehnici I, strungari și muncitori necalificați. (3370 A)

ȚESĂTORIA de relon Panduri, București, Bd. Ghencea 134, raionul Lenin, angajează urgent: fochiști, laboranți tratarea apei, ajutori fochiști, mecanici pompe și utilaj termic, pompagii, electricieni A.M.C., ajutori meșteri țesători, țesători calificați, reglori, electricieni întreținere, izolator termic, paznici, contabil principal. (3416 A)

INSTITUTUL de studii și proiectări agricole cu sediul în București, bd. Expoziției nr. 16, raionul 30 Decembrie, lîngă Pavilionul expoziției naționale, angajează: proiectanți I și II în specialitățile arhitectură, rezistență și instalații sanitare și termice, operatori măsurători terestre, desenatori tehnici, dactilografe și conducători auto. Solicitanții se vor adresa Serviciului cadre-personal între orele 7—15. (3369 A)

BANCA de Investiții, Filiala oraș București, str. Doamnei nr. 4, angajează dactilografe cu îndeplinirea condițiilor de studii și stagiu. (3368 A)

INSTITUTUL de studii și proiectări agricole cu sediul în București Bd. Expoziției nr. 16, raionul 30 Decembrie, lîngă Pavilionul expoziției naționale, angajează: arhitecți, ingineri constructori, ingineri instalații sanitare și termice, ingineri instalații electrice și ingineri hidroamelioratii. (3367 A)

ÎNTREPRINDEREA de prezentare M.I.A. angajează prin concurs, economist plan muncă și salarii, cu studii superioare economice și cu practică în specialitate de minimum 2 ani. Informații la tel. 13 19 40 sau 14 66 34. (3374 A)

POSTĂVĂRIA română Fabrica de stofe din București, șos. Pantelimon nr. 300, raionul 23 August, angajează: tehnician constructor sau inginer constructor pentru postul de Diriginte șantier. (3209 A)

UZINELE chimice române șos. Panduri nr. 71, angajează urgent metrolog electrician și electrician. (3229 A)

ÎNTREPRINDEREA de alimentație publică Aluniș din Cal. Rahovei nr. 192, raionul N. Bălcescu, angajează dactilografă principală cu îndeplinirea condițiilor de studii și stagiu. Relații la tel. 23 33 23 și 23 62 70. (3231 A)

I.C.M.B. str. Sf. Ion Nou 21 raionul T. Vladimirescu angajează imediat dactilografe, cu îndeplinirea condițiilor de studii și stagiu. Prezentarea la Serviciul administrativ între orele 10—15 (3236 A)

STAȚIA de utilaj transport 120 din București, Calea Dorobanților nr. 59, angajează imediat: normator auto și dactilografe pentru București, șoferi și fochiști pentru șantierele din București, Buzău, Ploiești și Constanța. (3234 A)

COMBINATUL poligrafic „Casa Scînteii" angajează inginer instalator tehnico-sanitare, paznici și șoferi, cu domiciliul stabil în București. Doritorii se vor adresa Serviciului cadre, corp C 1—C 3, etajul II, camera 253. (3501 A)

INGINERI și traducători să cunoască limbile: germană, engleză și franceză (obligatoriu două limbi) să aibă studii medii și certificat de traducător sau studii superioare; economist principal pentru Serviciul plan și organizarea muncii; funcționar tehnic ediție plan cu studii medii; dactilografe cu munca în regie și acord direct, să aibă studii medii sau 3 ani vechime înainte de anul 1958. Informații la tel. 16 23 69. (3237 A)

I.C.M.B. Șantierul București II, angajează muncitori necalificați, cu stagiul militar satisfăcut în vederea calificării în meseriile de zidari, dulgheri și fierari-betoniști. Doritorii se vor adresa la sediul șantierului din Bd. Expoziției nr. 7, raionul 30 Decembrie. Tel. 17 11 58. (3239 A)

UZINA „Autobuzul" București str. Ostrov nr. 3, raionul Bălcescu, angajează muncitori necalificați cu stagiul militar satisfăcut și domiciliul stabil în București, absolvenți a 7 clase pentru calificare în meseria de strungar. Pentru orice relații tel. 23 55 05. (3256 A)

ANGAJĂM șofer pentru autoturism Moskvici cu 10 ore de lucru pe zi, la sediul Școlii tehnice sanitare din str. Pitar Moș nr. 15; muncitor calificat II întreținere pentru localul Școlii tehnice sanitare din șos. Fundeni nr. 89. Informații suplimentare se iau de la sediul Școlii tehnice sanitare (Serviciul administrativ) din str. Pitar Moș nr. 15, între orele 8—15. (3258 A)

T.A.P.L. București, angajează urgent: mecanici pentru reparat utilaje comerciale, case de marcat, mașini de scris, mașini de calculat; acordeori de piane, tehnicieni construcții I, dactilografe, tîmplari, zidari. Pentru relații solicitanții se vor adresa la sediul T.A.P.L. București Piața 30 Decembrie nr. 13, etaj II, camera 81, tel. 13 18 22. (3260 A)

INSTITUTUL de cercetări științifice pentru protecția muncii, din București, str. General Budișteanu nr. 15, raionul 16 februarie, angajează muncitori de înaltă calificare pentru Atelierul de prototipuri, lăcătuși, instalatori, frezori rabotori, sculieri. Informații se pot obține la tel. 13 17 20 Serviciul personal. (3269 A)

UZINA „Policolor" București Bd. Ion Sulea 246, angajează bărbați necalificați, pentru calificare, în meseria de: operator la fabricarea lacurilor și vopselelor, cernelurilor poligrafice și rășinilor; cu domiciliul stabil în București sau comunele subordonate, vîrsta pînă la 35 de ani, stagiul militar satisfăcut. Înscrierile au început în octombrie 1966, iar cursul se deschide în luna ianuarie 1967. După absolvire se eliberează carnet de calificare. Informații tel. 22 00 73. (2819 A)

CAUT femeie serioasă cu experiență la 2 copii 5, 7 ani, eventual să cunoască germana. Tel. 36 84 15. (27232)

CAUT femeie pricepută pentru îngrijire copil și menaj. Tel. 61 14 85, după ora 16. (27260)

CAUT femeie de serviciu internă, permanentă la toate, contra cameră separată, masă, salariu. Tel. 13 45 50. (27 A)

I.E.S. Doina Fabrica de instrumente muzicale din București str. Maria Hagi Mosco nr. 5, tel. 17 65 70, angajează: șef Serviciu organizarea muncii, gestionar și muncitori necalificați la depozitul de cherestea, muncitori-presatori metal și drukbangiști, tîmplari mecanici și manuali, eventual pensionari. (3127 A)

INSTITUTUL de cercetări alimentare din București angajează pentru secția frigotehnică din str. Glăditei nr. 42, mecanic frigotehnist calificat. Informații suplimentare la tel. 15 48 28. (3314 A)

COMBINATUL poligrafic „Casa Scînteii" angajează strungari, frezori, rabotori, ajustori, electrician electronist. Doritorii se vor adresa Serviciului cadre, corp C 1—C 3, etaj II, camera 253. (3309 A)

INSTITUTUL central de documentare tehnică din București str. Cosmonauților nr. 27—29, raionul 30 Decembrie angajează urgent: ingineri din specialitățile: mecanică, tehnologia construcțiilor de mașini, metalurgie-siderurgie; condiții de angajare: să cunoască limbi străine, să aibă minimum 3 ani în specialitate; economiști cu diplomă și 5 ani în specialitate; dactilografe cu îndeplinirea condițiilor legale; legători și legători-tăietori calificați categoria 4—6. Toți solicitanții trebuie să aibă buletin de București. (3299 A)

UZINELE „Steaua roșie" București, tel. 23 38 00 angajează: inginer principal Organizarea producției, inginer principal normator, tehnician I normator, tehnician I tehnolog, strungari, lăcătuși, sudori electrici și mecanici întreținere. (3312 A)

INSTITUTUL politehnic București „Gheorghe Gheorghiu Dej", angajează următoarele categorii enunțate mai jos pentru Sectorul tehnico-administrativ: magazioneri cantină un post; bucătari 3 posturi; cofetari un post; achizitori un post; ospătari 11 posturi; liftieri un post; muncitori bucătărie 31 posturi; îngrijitori curățenie 30 posturi. Relații suplimentare la tel. 13 94 40 interior 41 și 22 și la sediul Institutului politehnic str. Polizu 1, Serviciul personal. (3215 A)

T.U.G. Stația de exploatare balastiere din București șos. Giurgiului nr. 164, raionul N. Bălcescu, tel. 23 79 40 interior 137 angajează de urgență maiștri electricieni pentru Balastiera Doaga, raionul Panciu, regiunea Galați. Doritorii pot obține relații de la adresa și telefonul sus menționate. (3354 A)

ÎNTREPRINDEREA regională cinematografică București cu sediul în str. Bateriilor nr. 13, raionul V. I. Lenin, angajează inginer constructor. Condiții 5 ani în funcții tehnice de specialitate. Relații suplimentare se pot obține zilnic la tel. 31 60 30. (3351 A)

ÎNTREPRINDEREA de foraje și alimentări cu apă București, angajează: normatori pentru ateliere dactilografe sudori autogeni. Cei interesați se vor adresa la sediul întreprinderii str. Bibliotecii nr. 4, etaj VIII, tel. 16 31 90. (3346 A)

UZINELE „Timpuri noi" angajează urgent muncitori în meseriile: strungari, strungari borwerkiști, lăcătuși mecanici de întreținere pentru conveior categoria 6, 7, 8, modelieri metalici, modelieri în lemn și muncitori necalificați pentru turnătorie. (3350 A)

ÎNTREPRINDEREA comerțului cu ridicata pentru produse alimentare București, Piața Cosmonauților 8, raionul 30 Decembrie, angajează: inginer constructor — pentru funcția de mecanic șef, muncitori (manipulanți de mărfuri alimentare), portari pentru depozitele din București, agenți primitori — distribuitori de mărfuri alimentare, achizitor de materiale în cadrul Serviciului administrativ. Informații tel. 13 81 97, Serviciul personal și învățămînt. (3343 A)

ÎNTREPRINDEREA comercială de stat „Comaliment" str. C. A. Rosetti nr. 5, raionul „30 Decembrie", angajează remizieri pentru desfacerea produselor lactate la domiciliu, paznici, gestionari, revizor gestiuni și dactilograf. Informații suplimentare la tel. 15 44 93. (3336 A)

CASA copilului Grădinari, raionul Videle, regiunea București, angajează de urgență, surori și asistente de pediatrie. (3328 A)

UZINELE „Semănătoarea" București Splaiul Independenței nr. 319, raionul 16 Februarie, angajează urgent fochiști autorizați de Metrologie lăcătuși, electricieni și muncitori necalificați din orașul București și regiunea București. (3335 A)

ÎNTREPRINDEREA „Metalurgica" din București șos. Iancului 48, angajează strungari, lăcătuși, turnători matrițeri, sculeri, ingineri T.C.M. și S.D.V.-uri, ingineri principali metalurgi și S.D.V.-uri, tehnicieni I tehnologi construcții mașini, tehnicieni I normatori, merceologi I economiști, contabili, planificatori, dactilografe. (3327 A)

D.R.T.A. București, Autobaza nr. 1 Colentina, angajează mecanici auto, electricieni auto, lăcătuși auto, sudori și reglori carburatoare categoria 6—8. Doritorii se vor adresa în Șos. Armatei Sovietice nr. 63—65 raionul 1 Mai. (3323 A)

ÎNTREPRINDEREA „Metalurgica" din București șos. Iancului 48, angajează strungari și turnători pentru unitățile din jurul Gării de Nord, lăcătuși și fochiști pentru unitățile din Șos. Colentina, șlefuitori pentru unitățile din Cuza Vodă și Șos. Iancului, merceologi desfacere și dactilografe pentru sediul central, muncitori necalificați pentru unitățile din Capitală. Solicitanții pot fi și din regiune, care fac naveta. Informații la tel. 35 18 25. (3232 A)

INSTITUTUL de cercetare și proiectare pentru industria electrotehnică (I.C.P.E.) cu sediul în București Bd. T. Vladimirescu nr. 45—47, tel. 31 22 11 sau 31 41 00, angajează imediat pentru sectorul de proiectare cu sediul la Uzinele „Electroputere" Craiova și pentru Sectorul de proiectare din București: ingineri pentru tehnologia electrotehnică, ingineri proiectanți, arhitecți, proiectanți. (3333 A)

CAUT femeie pentru menaj internă sau externă. Condiții avantajoase. Tel. 17 30 86. (26449)

ASOCIAȚIA crescătorilor de albine, din str. Snagov 23, angajează revizori contabili cu studii medii și superioare și cu vechimea corespunzătoare (26588)

COOPERATIVA „Artă și precizie" cu sediul în București str. 30 Decembrie nr. 13, tel. 15 25 37, angajează de urgență conducător auto pentru turism cu îndeplinirea condițiilor legale. (3320 A)

CAUT femeie cu recomandare îngrijire copil și menaj. Tel. 15 08 97. (26530)

PERSOANĂ capabilă și îndeplinind toate condițiile, caut post de responsabil cu gestiune sau șef de magazin prin transfer. Răspuns căsuța agenției 26615.

CAUT femeie serioasă menaj, îngrijire copil 7 ani, eventual cunoscînd germana. Domenii, tel. 17 44 43. (26479)

Vînzări — Cumpărări

VÎND magnetofon nou, brățară, inel, cercei aur. Cumpăr autoturism. Tel. 12 36 74. (26627)

BIROU, covor, sobă fontă, vînd. Tel. 12 87 37. (26629)

BUTELIE aragaz vînd. Tel. 23 50 74. (26633)

VÎND etaj I, 6 camere, baie, liber vînzare 4 camere, baie curte, subsol modest 3 cămăruțe. Tel. 55 46 43. (24634)

AUTOTURISM Plymouth, motoretă Carpați, bicicletă Diamant, patine Polar, vînd. Tel. 61 43 39, după ora 15. (26635)

BUTELIE aragaz, covor oltenesc, vînd. Tel. 17 63 10. (26636)

MOTOCICLETĂ IJ solo și IJ cu ataș, vînd. Str. Mitropolit Iosif 5 (Belu). (26640)

VÎND urgent două apartamente curte, garaj gaze, cartier Armeneasca. Tel. 71 30 88, orele 15—21. (26589)

DOUĂ apartamente mari, ocupate, gaze, poziție excepțională Domenii, vînd. Libere schimb corespunzător. Tel. 17 03 92. (24595)

TELEVIZOR Temp 2, tub catodic nou și fotoliu pat, vînd convenabil. Tel. 11 07 17. (26596)

SOBE teracotă, diverse tablouri, vînd. Tel. 12 30 48 orele 7—7,30. (26597)

SUFRAGERIE rădăcină nuc, televizor Temp 2 răcitor, vînd. Tel. 17 05 24. (26600)

BIROU, mașină gătit faianță, balamale, masă, măsuța, vînd. Tel. 58 21 99. (26601)

STEYER broască, stare funcționare, vînd convenabil. Str. Berzei 57. (26610)

CALCIUM Sandoz fiole, Lucidril pastile, vînd. Tel. 75 02 78. (26611)

VÎND Reverin Calcium Sandoz, Karomicină. Adresați str. Agricultori nr. 143. (26614)

WARTBURG lux 312/1966, bleu/alb, 12 000 km, camere, burse, prelată, vînd 48 000 lei. Tel. 35 17 68. (26619)

CUMPĂR 2 nurci bună stare. Tel. 31 71 86, orele 16—20. (26623)

SOBĂ vieneză fontă emailată alb, căptușită, adaptabilă orice combustibil; frak nou talie mijlocie, ultramodern, stofă englezească, vînd convenabil. Tel. 11 42 74. (26625)

CUMPĂR urgent trompetă și trombon. Tel. 12 59 81 orele 16—18. (26626)

AMBIELAJ Trabant combi 600, vînd convenabil. Răspundeți la căsuța agenției 26572.

APARTAMENT confort modern, central 4 camere, dependințe, pianină superbă, aparat fotografic, vînd. Tel. 15 87 90. (26577)

FIAT 600, 22 000 km, vînd. Tel. 16 74 30, după orele 15. (26580)

JAWA 175, culoare neagră, vînd, preț convenabil. Str. Mihail Spătarul 54 raionul 1 Mai. (26581)

WARTBURG lux 312 avînd 13 000 km sigilat, vînd. Tel. 15 92 45. (26582)

MAGNETOFON Philips, stereofon, 4 piste, vînd. Tel. 71 73 16 (orele 16—21). (26583)

CONSTANȚA vînd Renault gris 9500 km. Tel. 41 05 între 13—16. (26585)

MAȘINĂ cusut Singer bărbătească, bună stare, vînd Bd. Bucureștii Noi 140. (26586)

VÎND prin schimb 3 camere, dependințe, parter — Piața Ilie Pintilie — Tel. 18 44 78. (26587)

PIANINĂ Förster, placă bronz, coarde încrucișate, vînd. Tel. 21 04 99. (26569)

CUMPĂR cameră și bucătărie, gaze curte mică, circa 30 000. Răspundeți căsuța agenției 26567.

MOTOCICLETĂ Jawa 125, teren viran 700 mp. Andronache, vînd urgent. Tel. 31 70 83. (26559)

MOSKVICI 408, 4 faruri, radio, 7000 km, vînd. Tel. 63 17 61. (26551)

VÎND haină astrahan, masă sufragerie, cumpăr loc de veci. Tel. 21 75 92 ora 16,30. (26556)

ASTRAHAN, plăpumi mătase perne, mașină gătit electrică, casetă tacîmuri, Berndorf vînd. Tel. 55 78 03. (26550)

VÎND liber, casă centrală, 4 camere mari, dependințe, lemne, curte, grădină. Tel. 61 46 48. (26457)

COVOR persan romînesc, mare, vernil vînd. Tel. 23 20 46, orele 18—20. (26490)

VÎND casă centru, liber două camere, dependințe, necesită reparații. Tel. 63 09 21. (26491)

BUFET mic, 2 noptiere stil, pled lînă, vînd. Str. Grigore Alexandrescu 80, dimineața. (26492)

PIANINĂ placă bronz, coarde încrucișate, vînd. Tel. 11 57 22, ora 18—20. (26493)

WARTBURG perfectă stare, vînd, 35 000 lei. Vizibil trei zile. Capătul autobuzului 31, Olteniței. (26463)

STUDIO două persoane cu șifonier, fotoliu-pat, vînd. Tel. 13 28 07. (26484)

RENAULT major, vînd. Calea Floreasca 63, orele 14—17. (26481)

VÎND apartament vilă cartier Operă, ocupat, posibilități schimb. Tel. 37 23 48. (26482)

CUMPĂR prin magazinul sportiv, armă calibru 12, preferință Bock, stare excepțională. Tel. 21 96 66, orele 8—10. (26483)

VÎND palton bărbătesc îmblănit nou, casă bani Ostertag, orele 17—20. Str. Polonă 109. (26498)

BUTELIE aragaz, vînd. Tel. 55 63 31, orele 8—12. (26494)

VÎND tabacheră aur marcat. Tel. 15 04 44, orele 19—20. (26496)

INJECTOR calorifer și rezervoare păcură, vînd. Str. Moise Nicoară 31, etaj. (26524)

VÎND prin schimb, casă singur curte (Viitor). Informații tel. 21 68 02. (26528)

GARSONIERĂ ocupată ultracentrală confort, gaze, vînd urgent. Tel. 51 43 92, orele 16—21. (26532)

MAȘINĂ cusut Singer, format birou, vînd. Canacheu, șos. Giurgiului 5. (26531)

TRABANT Combi, televizor Rubin 102, bibliotecă, fotoliu pat, vînd. Tel. 32 86 82. (27271)

CUMPĂR injector păcură, monofazic, 220 V, 3—5 litri/oră. Tel. 31 17 26. (27225)

FIAT 1100 D, stare excepțională, vînd. Str. Romulus nr. 38, raionul T. Vladimirescu. (27197)

CUMPĂR casă liberă, confortabilă, 3—4 camere, dependințe, loc garaj, singur curte. Tel. 57 04 71. (27311)

PARDESIU jerse buret import, bărbătesc, 52/I, nou, vînd. Tel. 24 76 75. (26543)

SUFRAGERIE nuc, urson gris, Wartburg standard, vînd. Tel. 23 48 05. (26546)

CASĂ cărămidă 3 camere, dependințe, singur curte, 800 mp teren, vînd. Tel. 18 30 57 orele 18—21. (26545)

TRABANT 601, perfectă stare, vînd urgent. Tel. 58 53 78, orele 15,30—18. (26503)

BUTELIE cu reșou, vînd. Str. Profetului 7 prin Piața Galați. (26505)

TELEVIZOR Record, perfectă stare, vînd convenabil. Tel. 17 49 03, orele 15,30—18. (26504)

VÎND imobil 8 camere, garaj, str. Duiliu Zamfirescu 17 Focșani, imobil București 5 camere televizor Grigorescu, mașină cusut Singer. Tel. 21 03 71. (26507)

AUTOTURISM Steyer, Jawa 175 cmc, perfectă stare, vînd convenabil. Str. Comarnic 14. (26511)

MOBILĂ sufragerie, dormitor, două fotolii pat, aproape noi, vînd. Tel. 18 85 99, orele 15—20. (26510)

PARDESIU damă buret 46, Colimcină și Pyridium, vînd. Tel. 51 73 17. (26509)

FIAT 850 rulat 11 000 km stare perfectă, vînd. Tel. 21 78 58. (26521)

JACHETĂ blană, două scoarțe, fotoliu balansoar Bidermayer, pilotă, cuier metal modern vînd. Tel. 11 82 37. (26520)

PHICUS mare (pom) și parbriz Manet vînd. Tel. 23 35 17. (26519)

VÎND prin schimb 3 camere, curte, str. Doctor Gidescu 51, tramvaiele 2, 5 (Pecineaga). (26518)

VÎND teren 500 mp. Băneasa și haina nurci. Telefonați 12 86 85 între orele 17—18. (26516)

VÎND etolă nurci modernă. Tel. 54 36 81, orele 15—19. (26514)

CUMPĂR căsuță, grădină, pomi, vie, regiune deal Buzău-Pitești, apă accesibilă. Scrieți căsuța agenției 26437.

TRABANT Combi, stare excepțională, 20 000 km, vînd. Tel. 12 75 89, orele 17—19. (25288)

ÎNTREPRINDEREA regională de industrializarea cărnii, București, Splaiul Unirii 162, raionul N. Bălcescu, vinde fără repartiție organizațiilor socialiste și cooperatiste, ulei de oase la prețul de lei 36,75 per kg. Comenzile ferme se primesc în scris sau la tel. 13 05 82. (3233 A)

I.O.I.L. Turnu Severin vinde din stoc supranormativ prin virament, piese moto diverse mărci și capacități. Comenzile se primesc pe adresa: I.O.I.L. Turnu Severin Piața 23 August nr. 6. (3087 A)

VÎND preț foarte redus, apartament splendid la etaj hol, 3 camere, terasă mare, baie, dependințe, gaze în imobil, (vilă) parter etaj, ocupat. Str. Dumbrava roșie. Tel. 37 21 93, orele 15—18. (26430)

VÎND garsonieră ocupată central, birou, ceas buzunar Wacherou. Constantin tel. 24 66 62. (26404)

OPEL Record, tip 1962, vînd. Str. Smeului 6, raionul 1 Mai. Tel. 12 41 84. (26411)

VÎND casă curte pentru garaj, liberă prin schimb locuință gaze. Vizitarea orele 17, str. Mitrop. Filaret 24 (26414)

DORMITOR stil, somiere, saltele, plapumă lînă, vînd convenabil. Tel. 23 71 85, orele 8—14. (26422)

VÎND birou și bibliotecă Sekely-Rety (18 000), oglindă cristal 1,45/2,10 consolă lemn (5800); oglindă cristal 0,61/1,57 consolă (1900); fulgarin (fîș) bărbătesc 48. Tel. 31 66 68, orele 16—19. (26535)

CUMPĂR vioară. Vînd teren 250 mp cartier Gara Nord. Tel. 23 32 74. (26661)

CAUCIUCURI 640/13 perfecte cumpăr. Tel. 21 72 93. (26663)

SCONCS calitate excepțională, casă, hol, 4 camere, libere 2; covoare vînd. Tel. 12 23 28. (26666)

SALONAȘ franțuzesc, covor persan, pikup automat, geamantan piele, servicii cafea, desert, Rosenthal, vînd. Tel. 12 04 50. (26667)

MAȘINĂ scris portativă model recent, perfectă stare, cumpăr. Tel. 14 23 23. (26668)

TRABANT 601, vînd. Tel. 13 75 21. (26671)

SUFRAGERIE completă stare perfectă, vînd. Bd. Dimitrov 17, etaj I, apart. 4. (26641)

VÎND Trabant 601 tip 1966, cumpăr scuter Manet. Tel. 18 59 17. (26647)

VÎND Moskvici 408, nerodat. Mazilu, șos. Giurgiului 211, raionul N. Bălcescu. (26650)

PLOIEȘTI teren 600 mp, 2 fațade, central vînd. Adresați Dr. Hanganu, str. Ștefan cel Mare 16. (26652)

CUMPĂR Robuden fiole și pastile. Tel. 15 52 35. (26653)

VÎND Fiat 1100 D, perfectă stare. Tel. 17 46 13. (26665)

VÎND Volga, tel. 17 20 60, interior 34 30. (26654)

LĂPTIȘOR matcă proaspăt, fotoliu pat, masă pliantă joc cărți, două ceasuri aur, două scaune, două cazane aramă, radio tranzistor, somieră metal dublă, vînd ieftin. Tel. 23 38 14 sau 16 02 70. (26672)

DĂMĂROAIA — teren construcție 340 mp împrejmuit, pomi fructiferi, pavaj, vînd, 7000 lei. Adresați Ion Gh., str. Lucaci 22, raionul T. Vladimirescu. (26673)

CAPĂ vulpi albastre și vulpe argintie, ambele exemplare selecte, vînd. Tel. 13 30 41. (26678)

FULGARIN (fîș), bărbătesc import, picup mobilă, zece plăci, frigider „Electrolux" rochie mireasă, vînd. Tel. 11 34 26. (26679)

CASĂ zid, 2 camere, vestibul libere, vînd (Dămăroaia). Adresați str. Palazu Mare 29. (26680)

CUMPĂR pianină perfectă stare, marcă excepțională. Tel. 61 00 95, între orele 15—16. (26686)

VÎND casă liberă imediat, două camere, hol, antreu, dependințe, singur curte cartier Podul Șerban Vodă. Tel. 13 36 17 sau 14 93 61, orele 7—9, dimineața și 15—18, după amiază. (26688)

CASĂ cu curte, cartier central, vînd convenabil. Tel. 61 47 54, între orele 18—22. (26700)

MOBILĂ florentină, excepțională, recamier nou, dulap cu 4 uși nou, tablouri de valoare, fotolii, scaune, oglinzi și alte obiecte noi, vînd. Tel. 13 36 17 sau 14 93 61, orele 7—9 dimineața, 15—18 după amiază. (26689)

D.K.W. decapotabil, roți spițate, rotor nou, cărbuni originali, cauciucuri noi, vînd ieftin. Tel. 12 96 04. (26692)

PARDESIU damă jerse pe buret, pantalon stretch, vînd. Tel. 16 11 37. (26694)

TRABANT 601 perfectă stare, vînd. Tel. 13 65 75, orele 16—20. (26722)

MANTOU jerse buret 48, Brockhaus 21 volume vînd. Tel. 11 06 78. (26716)

BUTELIE aragaz vînd. Tel. 53 42 62. (26715)

BOILER A.E.G. 80 litri 120 V, 1000 w, vînd. Tel. 21 22 28. (26714)

COVOR industrial 3½/2½ nou, roșu, vînd. Tel. 21 59 73. (26713)

TRABANT 600 limuzină, în perfectă stare, 27 000 km, vînd. Șos. Olteniței 186, apartament 32, orele 16—20. (26695)

CUMPĂR urgent medicamentul Pronestil sau Procainamida. Tel. 75 42 19. (26712)

FRIGIDER Calex 100 litri, capacitate perfectă stare, vînd. Tel. 13 49 16. (26711)

DORMITOR florentin modern, excepțional vînd. Tel. 11 23 48, orele 17—19. (26709)

ELECTROMOTOR Ganz cu inele 10,5 HP, 900 ture, 380 V, vînd. Dumitrescu. Tel. 56 01 69. (26708)

BUFET, servantă, scaune stejar sculptat, dormeze, vînd. Str. Toamnei 112 zilnic 11—17. (26707)

CUMPĂR Scuter „Manet" și costum haine, nou, import. Tel. 63 69 22. (26705)

GRUNDIG TK 145, sau Grundig TK 6, cumpăr. Tel. 18 71 89. (26704)

GARAJ nou 4/5 mp, demontabil, prefabricate, vînd convenabil. Tel. 18 44 78. (26701)

CASĂ vagon 3 camere, hol și subsol vînd. Tel. 16 79 23. (26499)

Schimburi de locuințe

OFER la adrese diferite, 2 camere, acces baie, bucătărie, gaze, încălzire centrală, pentru apartament 2 camere dependințe, sau garsonieră mare, bloc. Tel. 14 17 24. (26718)

OFER apartament central, elegant, 2 camere hol locuibil, dependințe, gaze, contra 3 camere, hol locuibil (4 camere), numai central, gaze. Tel. 11 25 54, între orele 18—21. (26702)

OFER cameră, hol, bucătărie, lemne, exclusivitate, Rahova și garsonieră Victoriei. Încălzire centrală, etaj II. Doresc apartament 2—3 camere gaze, tel. 16 47 52. (26710)

TURDA ofer apartament 2 camere (27, 31 mp), bucătărie 16 mp, baie, dependințe, curte, gaze, exclusivitate, doresc București 2 camere (1 cameră mare) cu dependințe, încălzire centrală. Tel. 62 49 79. (26651)

OFER apartament 2 camere, intrări separate, bloc nou, contra similar Magistrală Ștefan cel Mare, Mihai Bravu, Gara de Est. Tel. 21 53 42, orele 18—21. (26646)

OFER 2 apartamente la demisol și parter, confort, ultraelegant, vilă, gaze, Domenii, contra apartament, garsonieră și cameră dependințe, adrese diferite. Lămuriri 15 37 10, interior 246, Filip. (26660)

LUGOJ ofer garsonieră pentru cameră în București. Tel. 15 16 52, dimineața. (26426)

SCHIMB apartament central, trei dormitoare, independente, sufragerie, cameră serviciu, dependințe bogate, încălzire centrală, pentru apartament central două camere pe hol, dependințe complete, gaze. Tel. 23 71 35 (8—14) și 35 21 99, (19—22). (24423)

OFER două camere lemne, cartierul Obor, cameră gaze, Dorobanți, caut 2—3 camere încălzire centrală. Șos. Armatei Sovietice, 76, Stelian. (26418)

OFER două camere acces, una gaze, la adrese diferite, central, doresc garsonieră, gaze, central. Tel. 55 33 71. (26406)

SCHIMB casă Rahova, singur curte, două camere, bucătărie, contra garsonieră sau camera mare, dependințe. Tel. 56 10 73, orele 15,30—19 (25428)

OFER în Constanța, central, apartament 2 camere cu lemne, bucătărie, baie, magazie, contra apartament București central. Str. Pieții nr. 90 București. (26515)

OFER apartament 2 camere, dependințe, încălzire centrală, cartier Berceni, doresc similar în alt cartier. Tel. 63 17 14, orele 17—19. (26501)

SCHIMB 2 camere, hol, dependințe, bloc vechi, ultracentral, gaze, pentru 3 camere, hol, dependințe, ultracentral, gaze. Tel. 16 79 23. (26500)

SCHIMB apartament 4 camere, parter Drumul Taberii, contra apartament două camere, pe hol și garsonieră sau trei garsoniere. Răspundeți căsuța agenției 26526.

OFER garsonieră central, dependințe exclusivitate, lemne, doresc asemănător. Tel. 21 57 52. (26562)

SCHIMB apartament 3 camere pe hol, cu apartament 2 camere plus garsonieră. Răspundeți căsuța agenției 26565.

OFERIM apartament 3 camere, bloc nou, contra 2 garsoniere. Tel. 18 97 19, după ora 21. (26548)

SCHIMB două garsoniere, ultracentrale, gaze, contra apartament trei camere hol, condițiuni similare. Tel. 12 27 26, după ora 16. (26618)

DAU proprietate cu acte, Șos. Alumați, contra apartament cu 3 camere. Tel. 58 49 77, orele 15—20. (26609)

SCHIMB 2 camere, extracentrale, încălzire gaze, cu acces, baie, bucătărie, pentru apartament central 3 camere, baie și bucătărie în exclusivitate, indiferent încălzirea. Tel. 16 15 04. (26607)

BRAȘOV ofer apartament, gaze, contra locuință București. Tel. 1 32 94 Brașov. (26604)

BRAȘOV ofer apartament 2 camere, dependințe, bloc nou, încălzire centrală, gaze, bucătărie, doresc similar București. Tel. 57 06 27. (26603)

ORADEA cedez apartament foarte central, contra similar București. Tel. 23 84 70; 63 03 21. (26598)

CEDEZ garsonieră elegantă spațioasă, ultracentrală, pentru apartament 2—3 camere, gaze, exclusivitate. Tel. 14 56 23. (26637)

Închirieri

TINERI căsătoriți căutăm cameră mobilată, semimobilată, acces dependințe. Răspundeți căsuța agenției 26554.

DOMN caut cameră mobilată sau semimobilată, cu acces. Tel. 15 26 62, după masă. (26608)

DOAMNĂ singură caută cameră mobilată. Răspundeți căsuța agenției 26616.

PENSIONAR cu soție caută cameră nemobilată și bucătărie. Tel. 23 63 68. (26624)

TÎNĂRĂ caut cameră mobilată, Piața Unirii încălzire centrală. Tel. 22 62 87, (14—17). (26576)

TINERI căsătoriți căutăm cameră mobilată central, intrare separată. Tel. 75 10 74. (26584)

CAUT apartament 2—3 camere, dependințe (în exclusivitate) gaze. Răspundeți căsuța agenției 26568.

DOMN caut cameră nemobilată sau semimobilată central. Tel. 11 77 94, după 14. (26473)

TINERI căsătoriți caută cameră, încălzire centrală (gaze). Tel. 22 29 98. (26474)

DOMN tînăr, singur, caut cameră, central, flotant. Tel. 56 17 17. (26664)

TINERI căsătoriți, flotanți, căutăm cameră, acces. Tel. 23 68 60, interior 264, orele 8—14. (26674)

CAUT două camere sau garsonieră Tel. 15 20 25. (26675)

CAUT cameră mobilată, intrare separată, încălzire centrală, gaze. Răspundeți căsuța agenției 26677.

CAUT cameră mobilată sau nemobilată cu încălzire centrală, pentru o singură persoană, foarte central. Tel. 51 94 73, după ora 21. (27305)

TÎNĂR liniștit caut cameră mobilată, semimobilată, încălzire centrală, cartier Catedrala Sf. Iosif. Tel. 22 58 65. (26691)

DOMN singur, caut cameră, încălzire centrală, intrare separată, preferabil nemobilată, cartier Tei, Ștefan cel Mare, Floreasca. Tel. 12 91 00. (26697)

ÎNCHIRIEZ eventual cumpăr cameră sau garsonieră, confort, central. Tel. 23 92 31. (26706)

Lecții — Meditații

LIMBA franceză pentru începători adulți, grupuri restrînse, predau foarte convenabil. Tel. 37 01 14. (26642)

PREDAU lecții franceză pentru începători. Tel. 62 08 96, după amiază. (26469)

DAU meditații matematică, fizică, clasele V—XI tel. 37 04 47, după orele 18. (26581)

MEDITEZ latina. Pelin, intrarea Ștefan Furtună 17, raionul 16 Februarie. (26690)

Pierderi

PIERDUT în cartierul Filantropia, pisică negru cu alb, pată neagră bărbie, coadă neagră stufoasă. Bună recompensă. Tel. 17 16 57. (26638)

PIERDUT broșă aur, amintire familie, recompensă mare. Tel. 35 33 52. (26605)

PIERDUT cartea de muncă seria Pr 405409 eliberată de Fabrica de nasturi „Brateșul" pe numele Cojocaru V. Constantin. O declar nulă. (26571)

PIERDUT permis de vînătoare pe numele de Pavel Nicolae. Răspundeți căsuța agenției 26670. Recompensez.

PIERDUT permisul de circulație al autocamionului SR 101, cu nr. 42457 B aparținînd Gospodăriei agricole de stat Vlădeni. Îl declar nul. (26676)

PIERDUT carnet conducere gradul III cu nr. 6504219 eliberat de D.M.R. Argeș pe numele Nicolae C. Nicolae. Îl declar nul. (26699)

PIERDUT cățelușe mică alb-gri, părul cret, cu sgardă. Cartier Parcul Libertății tel. 23 19 24 sau tovarășa Anica, Intrarea Ovidiu 3. Recompensă. (27230)

Anunțuri de familie

MULȚUMIM rudelor, colegilor și cunoștințelor care prin participarea la funeraliile celei care a fost Elena Margareta Rădulescu (Nănica), au adus mîngîieri îndureratei familii. (26682)

FAMILIA anunță cu adîncă durere încetarea din viață a iubitului lor Ionel Tomescu dentist după o lungă și foarte grea suferință. Corpul neînsuflețit se află depus la Capela Cimitirului Belu. Înhumarea va avea loc miercuri 2 noiembrie la ora 16 (27290)

FAMILIA îndurerată anunță moartea năprasnică a lui Longin Heliade Rădulescu, înhumat Cimitirul Belu, 26 octombrie 1966. (26696)

FAMILIILE Eugen și Rodica, Jean și Olga, Tulu și Anca Hotinescu, Mandi și Zica Dagan, frați și cumnate, Radu Hotinescu, Nick Dagan și Brigitte Dagan, nepoți și nepoată mulțumesc tuturor celor ce au transmis condoleanțe și au participat la înhumarea neuitatului lor Andrei Hotinescu (26687)

Diverse

MULȚUMESC și pe această cale domnului doctor Hociotă pentru grija deosebită cu care m-a operat și tratat, recăpătîndu-mi auzul. Averescu Natalia. (26557)

PROMOȚIA profesori Petrovanu Vasile-Traian Gheorghiu Liceul militar Iași, aniversează 25 ani absolvire 12 noiembrie București. Confirmare participare: Manoliu Mișu, str. Vulturi 124, parter raionul T. Vladimirescu. (26480)

MUZEUL de artă al Republicii Socialiste România organizează în anul 1967, expoziții retrospective pictorilor Lucian Grigorescu și N. W. Arnold. În sprijinul acestei acțiuni solicită concursul colecționarilor care posedă opere ale acestor pictori cu rugămintea de a le împrumuta sau a le oferi spre achiziționare muzeului. Orice comunicare se primește la sediul din Calea Victoriei nr. 11, etaj II, tel. 13 06 60, interior 5, sau 6 (Galeria națională), sau 13 30 30 interior 860 sau 816. (3329 A)

BENZI de magnetofon cu toate genurile de muzică pentru întreprinderi și particulari, imprimă Cooperativa Prestațiunea Iași, prin unitatea din Pasajul Banu nr. 2. Cereți catalogul imprimărilor. (3325 A)

Anunțurile se primesc la următoarea adresă: AGENȚIA DE PUBLICITATE — E.S.I.P., București, str. Eforiei nr 6, raionul Lenin, telefon 16.79.45.

TARIFUL ANUNȚURILOR: Pierderi — 1,50 cuvîntul; **Lecții și meditații** — 2 lei cuvîntul: **Cereri de serviciu** — 2 lei cuvîntul: **Oferte de serviciu** — 2,50 lei cuvîntul; **Schimb de locuință** — 2,50 lei cuvîntul; **Închirieri** — 2,50 lei cuvîntul; **Anunțuri de familie** — 2,50 lei cuvîntul; **Vînzări—cumpărări** — 3 lei cuvîntul; **Diverse** — 3 lei cuvîntul. Prețul unui anunț se percepe pentru minimum 10 cuvinte.

Pentru servicii speciale se vor plăti următoarele sporuri aplicate la tariful minim: Urgențe — 50 la sută: chenar — 50 la sută; literă deosebită — 25 la sută; primirea și păstrarea anunțurilor la sediul agenției — 20 la sută

Anunțurile din provincie se pot expedia prin poștă, costul anunțului trimițîndu-se prin mandat poștal pe aceeași adresă

Memento

MIERCURI

2

NOIEMBRIE

1966

Soarele răsare la 6 h 53'
Soarele apune la 17 h 05'
—306 +59

teatre

Lakmé: Teatrul de operă și balet (16 48 20), ora 19,30; **Țara surîsului:** Teatrul de stat de operetă (14 80 11), ora 19,30; **Opera de trei parale:** Teatrul „Lucia Sturdza Bulandra" sala din bd. Schitu Măgureanu 1 (14 60 60), ora 19,30; **Cazul Oppenheimer:** Teatrul „Lucia Sturdza Bulandra", sala Studio (12 74 50), ora 21; **Capul de rățoi:** Teatrul de Comedie (16 64 60), ora 20; **Richard al II-lea:** Teatrul Mic (14 70 81), ora 19,30; **Henric al IV-lea:** Teatrul „C. I. Nottara" sala Magheru (15 93 02), ora 20; **Ulise și... coincidențele:** Teatrul Muncitoresc C.F.R.-Giulești în sala Comedia a Teatrului național „I. L. Caragiale" ora 19,30; **Inelul lui... Jupiter:** Teatrul „Barbu Delavrancea" (12 94 23), ora 20; **Un vis vesel:** Teatrul „Ion Creangă" (12 85 56) ora 16; **Guliver în țara păpușilor:** Teatrul „Țăndărică" în sala din str. Academiei 20 (15 87 37), ora 17; **Păcală:** Teatrul „Țăndărică" sala din calea Victoriei 50 (15 23 77), ora 15; **Revista dragostei:** Teatrul satiric-muzical „C. Tănase" sala „Savoy" (15 56 78), ora 20; **Magistrala tinereții:** Ansamblul Artistic al Uniunii Generale a Sindicatelor (13 13 00) ora 20; **Spectacol alcătuit din dresuri ale Circului din „Probst" (R. D. Germană) și din numere acrobatice prezentate de artiști ai Circului Mare din Moscova:** Circul de stat (11 01 20), ora 19,30; **Concert de muzică de cameră:** Sala mică a Palatului ora 20.

cinematografe

Verificat, nu există mine: Patria (11 86 25), orele: 10 — 12,15 — 14,30 — 17 — 19 — 21; **Cît timp ești sănătos:** Republica (11 03 72), orele: 9 — 11 — 13 — 15 — 17 — 19 — 21; Grivița (17 08 58), orele: 8,45 — 11,15 — 13,45 — 16,15 — 18,45 — 21,15; **Casa din Montevideo:** Luceafărul (15 87 67), orele 10.30 — 13 — 15,45 — 18,30 — 21,15; **Vremea zăpezilor:** Victoria (16 28 79), orele: 9 — 11,15 — 13,30 — 16 — 18,30 — 21; **Triumful lui Robin Hood:** București (15 61 54), orele: 9 — 11,15 — 13,30 — 16,30 — 18,45 — 21; Feroviar (16 22 73), orele: 9 — 11,15 — 13,30 — 16 — 18,30 — 21; Arta (21 31 86), orele: 9 — 11,15 — 13,30 — 16 — 18,30 — 20,45; Modern (23 71 01), orele: 9 — 11.15 — 13,30 — 16,30 — 18,45 — 21; Melodia (12 06 88), orele: 9 — 11,15 — 13,30 — 16,30 — 18,45 — 21; **Mamă ciudată:** Capitol (16 29 17), orele: 8,30 — 11 — 13,30 — 16 — 18,30 — 21; **Fantomas se dezlănțuie:** Festival (15 63 84), orele: 8,45 — 11,15 — 13,30 — 16 — 18.30 — 21; Gloria orele: 9 — 11,15 — 13,30 — 15,45 — 18 — 20,30; Tomis (21 49 46), orele: 9 — 11,15 — 13,30 — 16 — 18,30 — 20,45; Miorița (14 27 14), orele: 8,45 — 11 — 13,15 — 15,30 — 18 — 20,30; Floreasca (12 28 30), orele: 9 — 12 — 15 — 18 — 20,45; **Steaua fără nume:** Lumina (16 23 35), orele: 9 — 11,30 — 13,45 — 16 — 18,15 — 20,45; Giulești (17 55 46), orele: 15,30 — 18 — 20,30; Bucegi (17 05 47), orele: 9,30 — 12 — 15 — 18 — 20,45; **Vii și morți** (ambele serii): Central (14 12 24), orele 9,30 — 15 — 19; **Nouă zile într-un an:** Union (13 49 04), orele: 15,30 — 18 — 20,45; **Program pentru copii** ora 9 și **În genunchi mă întorc la tine** orele: 11,30 — 13,45 — 16 — 18.30 — 21: Doina (16 35 38); **Filme documentare:** Timpuri Noi (15 61 10), orele: 9—21 în continuare; **5 000 000 de martori!:** Înfrățirea (17 31 64), orele: 13,45 — 16 — 18,15 — 20,30; **Cenușă:** Excelsior (18 10 88), orele: 9 — 12,30 — 16 — 19,30; Flamura (23 07 40), orele: 9 — 12 — 16,15 — 20; **Tînărul căsătorit:** Dacia (16 26 10), orele: 9—21 în continuare; **Notre-Dame de Paris:** Buzești (15 62 79) orele: 15 — 17,45 — 20,30; Cringași (17 38 81), orele: 15,15 — 18 — 20,30; **Boccaccio '70:** Unirea (17 10 21), orele 15,30 — 18 — 20,30; Lira (31 71 71), orele: 15,30 — 18 — 20,30; **Nu sînt copaci pe stradă:** Flacăra (21 35 40) orele: 15,15 — 18 — 20,45; **Repulsie:** Vitan (21 39 82), orele: 15,30 — 18 — 20,15; **Diligența:** Munca (21 50 97), orele: 16 — 18,15 — 20,30; **Aventurile lui Werner Holt:** Popular (35 15 17), orele 16 — 19,30; **Umbrele strămoșilor uitați:** Aurora (35 04 66), orele: 8.45 — 11 — 13,15 — 15,30 — 18 — 20.30; **Yoyo:** Moșilor (12 52 93), orele: 15,30 — 18 — 20,30; **Insulele fermecate:** Cosmos (35 19 15), orele: 15,30 — 18 — 20,15; **Cei 7 magnifici:** Viitorul (11 48 03), orele: 15,30—18 — 20,30; **Cleopatra:** Colentina (35 07 09), orele: 15 — 18,45; **Zorba grecul:** Volga (11 91 26), orele: 9 — 11,45 — 14,45 — 17,45 — 20,45; **Serbările galante:** Progresul (23 94 10) orele: 15,30 — 18 — 20,45; **Casa noastră:** Drumul Sării (31 28 13), orele: 15,30 — 18 — 20,30; **Satul plutitor:** Ferentari (23 17 50), orele: 15,30 — 18 — 20,30; **Maigret și afacerea Saint-Fiacre:** Cotroceni (13 62 56), orele 15,15 — 18 — 20,45; **Acțiunea „Zimbrul":** Pacea (31 32 52) orele: 15,45 — 18 — 20,15; **Rocco și frații săi:** orele 9,15 — 12,30 — și **Obsesia:** orele 16,30 — 18,45 — 21, Cinemateca.

televiziune

14,45: Fotbal: România-Elveția. Transmisiune de la stadionul Republicii; 18: Pentru copii: A.B.C.... „Grădina din camera mea"; Neobișnuită călătorie în lumea cărților Anton Pann — „Finul Pepelei cel isteț ca un proverb"; 18,50: Publicitate; 19: Telejurnalul; 19,20: Cronica discului; 19,35: Filmul serial „Casa șerpilor"; 20,05: Filmul „Armata codobaturilor"; 21,40: Fotbal: Anglia-Cehoslovacia (Transmisiune de la Londra); În pauză: Poșta televiziunii; 23,20: Telejurnalul; 23,30: Buletinul meteorologic.

radio

JOI 3 NOIEMBRIE

PROGRAMUL I: 5: Știri; 5,06: Program muzical; 5,30: Gimnastica; 5,40: Program muzical; 6: Radiojurnal; 6,15: Actualitatea agrară; 6,25: Program muzical; 6,45: Salut voios de pionier; 7: Radiojurnal; 7,15: Piese distractive; 7,30: Evantai sonor; 8,10: Din muzica popoarelor; 8,25: Moment poetic; 8,30: Melodia preferată; 9,30: Sfatul medicului; 9,35: Melodii interpretate de amatori; 9,50: Recitalul pianistului Edwin Fischer; 10: Știri; 10,03: Săptămîna muzicii sovietice; 10,18: Folclor; 10,30: Radioracheta pionierilor; 11: Fragmente din opera „Don Pasquale" de Donizetti; 11,20: Cine vă așteaptă; 11,35: Muzică ușoară; 11,45: Muzică populară; 12: Știri; 12,10: Arii din operete; 12,20: Melodii; 12,30: Aici, Iași; 12,50: „Bucureștii de altădată" cinci schițe simfonice de Mircea Chiriac; 13,20: Muzică ușoară; 13,30: Muzică populară; 14: Știri; 14.08: Muzică de estradă; 14.40: Arii din operete; 15: Muzică populară; 15,30: Recitalul baritonului Octav Enigărescu; 16: Radiojurnal; 16.15: Din creația compozitorului Elly Roman; 16,30: Lectură în foileton pentru tinerii ascultători; 16,40: Opera „Carmen" de Bizet; 17,05: De la frescele Voronețului la coloana infinită; 17,30: Muzica și pictura; 18: Știri; 18,03: În jurul globului; 18,15: Varietăți muzicale; 18,40: Ritmurile cincinalului; 19: Seară pentru tineret; 20: Radiogazeta; 20,30: Seară pentru tineret în continuare; 22: Radiojurnal; 22,20: Divertisment pentru corn și orchestra de Alfred Mendelsohn; 22,50: Muzică corală clasică; 23,05: Melodii de dragoste; 23,52: Știri.

PROGRAMUL II: 7,30: Radiojurnal; 7,45: Pagini din „Mam'zelle Nitouche" de Hervé; 8,15: Flori și melodii; 8,30: Muzică populară; 9: Știri; 9,03: Compozitori cîntă patria; 9,29: Muzică de estradă; 9,50: Mîndre-s cîntecele noastre; 10,05: Actualitatea literară; 10,20: Arii din opere; 10,35: Sonata nr. 1 în La major pentru vioară și pian de Gabriel Fauré; 11: Știri; 11,07: Valsuri; 11,30: Sonata pentru oboi și pian de Sigismund Toduță; 11,51: Cîntece; 12,10: Ziare, ziariști opinii; 12,25: Opera săptămînii „Aida" de Verdi (fragmente); 12,45: Melodii populare; 13: Știri; 13,08: Fragmente din opereta „Noapte de nuntă în paradis" de Schröder; 13,20: Muzică populară; 13,30: Muzică ușoară; 14: Melodii populare; 14,30: Concert; 15: Radiojurnal; 15,10: Muzică ușoară; 15,30: Roza vînturilor; 15,55: Muzică; 16: Arii din opere; 16,15: Sfatul medicului; 16,20: Jocuri din Vrancea; 16,30: De la un refren la altul; 17: Radiojurnal; 17,10: Recitalul pianistului Theodor Paraschivescu; 17,30: Muzică populară; 17,40: Amfiteatru literar; 18: Dansuri fantastice de Turina; 18,35: Caleidoscop muzical; 19: Știri; 19,05: Sonata „Arpeggione" de Schubert; 19,30: Noapte bună copii; 19,40: Cîntă Dan Spătaru; 19,50: Concertul orchestrei simfonice a Radioteleviziunii; În pauză: Știri; Prietenii mei, scriitorii; 22,30: Moment poetic; 22,35: Melodii; 23: Radiojurnal; 23,10: Opera contemporană: Igor Stravinski (partea II-a); 23,50: Gînduri pe portativ; 0,52: Știri.

PROGRAMUL III: 18: Știri; 18,07: Fragmente din opera „Walkiria" de Richard Wagner; 19,30: Muzică preclasică; 19.50: Concertul orchestrei simfonice a Radioteleviziunii; În pauză: Știri; Prietenii mei scriitori; 22,30: Cvartetul în Mi bemol major de Martian Negrea.

Teatrul Național I. L. Caragiale

Sala Studio

PREZINTĂ SÎMBĂTĂ 5 și DUMINICĂ 6 NOIEMBRIE 1966 ORA 19,30

Mașina de scris

de Jean Cocteau

Biletele se găsesc la casieria sălii Studio — Piața Amzei — telefon 15.15.53

(3532 A)

I. P. I. U. —
Institutul de Proiectări al Industriei Ușoare
angajează:

- **INGINERI CONSTRUCTORI**
- **ARHITECȚI**
- **INGINERI INSTALATORI ÎN SPECIALITĂȚILE: TERMICE, CONDIȚIONAREA AERULUI, SANITARE, HIDROTEHNICE, TERMO-ENERGETICE ȘI ELECTRICE**
- **INGINERI CONSTRUCTORI DE MAȘINI**
- **PROIECTANȚI PENTRU ARHITECTURĂ, REZISTENȚĂ ȘI INSTALAȚII**
- **DACTILOGRAFE**

cu respectarea condițiilor de studii și stagiu

Cererile se depun la sediul institutului din Calea Victoriei nr. 126, telefon 13.91.13, între orele 13 și 15

(3411 A)

Deschiderea Expoziției industriale a R. P. Bulgaria

(Urmare din pag. I)

Dezvoltarea rapidă a construcției de mașini, a industriei chimice și a celorlalte ramuri economice ale României vecine și frățești, creează condiții și posibilități și mai favorabile pentru lărgirea și adîncirea colaborării și schimbului de mărfuri între cele două țări. Relevăm cu satisfacție creșterea considerabilă a schimbului de mărfuri dintre Republica Populară Bulgaria și Republica Socialistă România. Se modifică totodată și structura schimbului de mărfuri, crescînd rapid ponderea produselor industriei constructoare de mașini.

Soarta popoarelor bulgar și român — a continuat oaspetele — este legată nu numai prin legendara Dunăre, ci și prin comunitatea de idealuri și țeluri comune, prin lupta pentru făurirea societății socialiste.

Întrevederile și convorbirile dintre primul secretar al Comitetului Central al Partidului Comunist Bulgar și președintele Consiliului de Miniștri al R. P. Bulgaria, tovarășul Todor Jivkov, și secretarul general al Comitetului Central al Partidului Comunist Român, tovarășul Nicolae Ceaușescu, au adus un suflu nou, înviorător, în relațiile de prietenie dintre cele două țări.

Deschiderea acestei expoziții în București este încă o manifestare a dorinței noastre reciproce de dezvoltare și adîncire a acestor legături. Sîntem convinși că ea va constitui un bun prilej și loc pentru întîlniri și convorbiri rodnice și cu certitudine va contribui la dezvoltarea colaborării noastre economice, a schimbului de mărfuri în general, și îndeosebi în domeniul construcției de mașini.

Luînd cuvîntul, tovarășul Alexandru Bîrlădeanu a spus printre altele: Expoziția pe care o inaugurăm astăzi ne va permite să cunoaștem și mai bine succesele însemnate obținute de oamenii muncii bulgari, sub conducerea partidului lor comunist, în dezvoltarea industriei socialiste, ne va înfățișa tabloul unei țări în plin avînt economic.

Sîntem martorii eforturilor care se fac în Bulgaria pentru aplicarea mai largă a realizărilor științei și tehnicii moderne, pentru creșterea productivității muncii și ridicarea eficienței economiei. Succese remarcabile a obținut Bulgaria vecină și prietenă în domeniul agriculturii.

Oamenii muncii din Republica Socialistă România se bucură în mod sincer de realizările obținute de poporul bulgar, căruia îi apreciază eforturile depuse în vederea ridicării patriei sale pe culmile progresului și civilizației.

Referindu-se la realizările obținute de poporul român, tovarășul Alexandru Bîrlădeanu a arătat că Partidul Comunist Român a pus în centrul politicii sale economice industrializarea socialistă a țării. În prezent, a spus vorbitorul, producția industrială a României este de circa 10 ori mai mare decît în anul 1938; s-au produs schimbări profunde în structura sa, au fost create o serie de ramuri noi: construcțiile de mașini, industria energetică, chimică și petrochimică.

Înfăptuirea planului economic pe perioada 1966—1970 va marca un nou progres în valorificarea la nivel superior a resurselor materiale ale țării și a forței creatoare a poporului român.

Arătînd că sporirea și diversificarea producției creșterea potențialului economic al României și Bulgariei permit o dezvoltare permanentă a schimburilor comerciale, reciproc avantajoase, între cele două țări, tovarășul Alexandru Bîrlădeanu a spus că prin creșterea volumului livrărilor reciproce de mărfuri, prin construirea în comun, în anii următori, a hidrocentralei din zona Islaz-Somovit, precum și a liniilor de 220 kV și 400 kV pentru transportul de energie electrică în Bulgaria, colaborarea economică dintre cele două țări se va extinde în continuare.

Relevînd prietenia și colaborarea dintre popoarele român și bulgar, vorbitorul a arătat că dezvoltarea acestei prietenii pe baza principiilor respectării suveranității și independenței naționale, egalității în drepturi, neamestecului în treburile interne, colaborării și întrajutorării frățești corespunde intereselor ambelor popoare, contribuie la întărirea sistemului socialist mondial.

În încheiere, tovarășul Alexandru Bîrlădeanu a spus: Împărtășind cu satisfacție aprecierea că deschiderea Expoziției industriale bulgare la București constituie o nouă și elocventă manifestare a dorinței noastre de lărgire și adîncire a colaborării și prieteniei româno-bulgare, urez succes deplin acestei Expoziții, pe care partea română o găzduiește cu multă plăcere.

La invitația tovarășului Jivko Jivkov, tovarășul Ion Gheorghe Maurer a tăiat, în aplauzele celor prezenți, panglica inaugurală a Expoziției.

Asistența a vizitat apoi standurile. Directorul Expoziției și alte cadre din conducerea Expoziției au dat explicații. Sînt expuse mașini unelte pentru prelucrarea metalului, strunguri, mașini de frezat cu program dirijat automat, de filetat etc. Printre aparatele de mare precizie se remarcă mașina electronică de calcul cu ajutorul căreia se pot efectua diverse operații. Standurile întreprinderilor de comert „Himimport" și „Rudmetal" prezintă realizările industriei chimice și ale metalurgiei bulgare. În alte standuri, sînt expuse diferite tipuri de motoare electrice, agregate frigorifice, produse ale industriei de cabluri, aparate de radio și televizoare centrale telefonice și aparate electrice de măsuri, bunuri de uz casnic.

Bogat reprezentat este standul „Balcancar" care înfățișează o serie de tipuri de electrocare și electropalane, produse de întreprinderile din țara vecină.

Sînt prezentate, de asemenea, o serie de medicamente, produse cosmetice etc. Realizările industriei textile se remarcă prin exponatele întreprinderii comerciale de stat „Industrialimport".

Trustul economic de stat „Agromașina" expune diferite mașini agricole și pompe pentru irigații. (Agerpres).

Sosirea delegației guvernamentale a R. P. Bulgaria

Marți dimineața, a sosit în Capitală o delegație guvernamentală a R. P. Bulgaria, condusă de tovarășul Jivko Jivkov, prim-vicepreședinte al Consiliului de Miniștri, pentru a participa la deschiderea oficială a Expoziției industriale a R. P. Bulgaria la București.

Din delegație fac parte tovarășii Mari Ivanov, ministru pentru construcții de mașini, Ivan Gavrilov, prim locțiitor al ministrului pentru chimie și metalurgie, Ivan Golomeev, locțiitor al ministrului comerțului exterior și Gheorghi Bogdanov, ambasadorul R. P. Bulgaria la București.

La sosire pe aeroportul Băneasa, membrii delegației au fost salutați de tovarășii Alexandru Bîrlădeanu, prim-vicepreședinte al Consiliului de Miniștri, Gheorghe Cioară, ministrul comerțului exterior Victor Ionescu, președintele Camerei de Comerț, Ion Deleanu, adjunct al ministrului industriei chimice Petre Burlacu, secretar general al Ministerului Afacerilor Externe reprezentanți ai conducerii unor ministere și instituții centrale, precum și alte persoane oficiale.

Au fost prezenți Ivan Davidov, secretar general al Camerei de Comerț, directorul Expoziției industriale a R. P. Bulgaria și membri ai ambasadei R. P. Bulgaria la București.

Vizită la Fabrica de mașini unelte și agregate București

Marți după-amiază, delegația guvernamentală a R. P. Bulgaria, condusă de tovarășul Jivko Jivkov, prim-vicepreședinte al Consiliului de Miniștri, însoțită de tovarășul Ilie Verdeț, vicepreședinte al Consiliului de Miniștri, a făcut o vizită la Fabrica de mașini unelte și agregate București.

La sosire, membrii delegației au fost salutați de Mihai Marinescu, ministrul industriei construcțiilor de mașini.

Au fost de față conducătorii expoziției industriale a R. P. Bulgaria și membri ai Ambasadei.

După ce ing. Aurel Bozgan, directorul general al fabricii, a făcut o scurtă prezentare a acestei tinere unități constructoare de mașini din Capitală, oaspeții au vizitat secția de mecanică grea.

Înainte de plecare membrii delegației au semnat în Cartea de onoare a fabricii. (Agerpres)

Dineu în cinstea oaspeților

Cu prilejul vizitei în țara noastră a delegației guvernamentale a R.P Bulgaria, în frunte cu tovarășul Jivko Jivkov, prim-vicepreședinte al Consiliului de Miniștri, tovarășul Alexandru Bîrlădeanu, prim-vicepreședinte al Consiliului de Miniștri, a oferit marți seara un dineu.

Au luat parte tovarășii Ilie Verdeț, vicepreședinte al Consiliului de Miniștri, Manea Mănescu, secretar al C.C. al P.C.R., Mihai Marinescu, ministrul industriei construcțiilor de mașini, Constantin Scarlat, ministrul industriei chimice, Dumitru Bejan, prim-adjunct al ministrului comerțului exterior, Nicolae Anghel, adjunct al ministrului comerțului exterior și Petre Burlacu, secretar general al ministrului afacerilor externe. (Agerpres)

Lucrările primei sesiuni a Comisiei mixte ministeriale româno-iraniene

La 1 noiembrie au început la Ministerul Comerțului Exterior lucrările primei sesiuni a Comisiei mixte ministeriale româno-iraniene.

Din partea română au participat: Gheorghe Cioară, ministrul comerțului exterior, președintele delegației române, Alexandru Boabă, ministrul petrolului, Ion Baicu, ministrul transporturilor auto, navale și aeriene, Victor Ionescu, președintele Camerei de Comerț, Mauriciu Novac, vicepreședinte al C.S.P. reprezentanți ai conducerii unor ministere economice, alți membri ai delegației, consilieri și experți.

Din partea iraniană au participat: Ali Naghi Alikhani, ministrul economiei, președintele delegației iraniene, Safi Asfia, președintele Organizației planului, Mohamad Khosrovschahi, președintele Camerei de Comerț din Teheran, R. S. Teherani, ministru adjunct al economiei, alți membri ai delegației, consilieri și experți.

Lucrările sesiunii continuă. (Agerpres)

Știri sportive

ȘAH. În runda a șasea a Olimpiadei de șah de la Havana, echipa României a învins cu 2,5—1,5 formația Columbiei și conduce în grupa a șaptea cu 20 de puncte. Urmează în clasament selecționatele Bulgariei cu 17,5 (2) puncte, Finlandei 14,5 (2) puncte, Columbiei 13 puncte etc.

FOTBAL. Pe stadionul San Siro din Milano, în prezența a 70 000 de spectatori, s-a disputat meciul amical de fotbal dintre selecționatele Italiei și U.R.S.S. Echipa italiană a obținut victoria cu scorul de 1—0 (1—0) prin golul înscris de Guarneri în minutul 22.

CICLISM. Ciclistul danez Olle Ritter a stabilit pe velodromul acoperit din Zürich două noi recorduri mondiale. El a acoperit 10 kilometri în 12'33"8/10 și 20 kilometri în 25'14"6/10. Recordul la 20 kilometri este superior celui profesionist deținut de elvețianul Freddy Ruegg cu timpul de 26'15"2/10.

Într-un interviu acordat la sfîrșitul întrecerilor „Săptămînii sportive preolimpice", președintele C.I.O., Avery Brundage, a declarat printre altele: „Am discutat cu tehnicienii și medicii prezenți la Ciudad de Mexico. Din observațiile făcute de ei asupra comportării sportivilor se degajă părerea că „altitudinea" nu este o problemă de nerezolvat. Desigur, rezultatele anumitor probe vor fi influențate de acest factor, dar dacă atleții se vor pregăti bine, diferențele nu vor fi prea importante".

În 24 de ore

Marți seara a sosit în Capitală dr ing Hassan Chalchian, ministrul comunicațiilor din Iran, însoțit de un grup de experți.

★

Soția primului ministru al Iranului, Amir Abbas Hoveida, a vizitat marți dimineața Muzeul de artă al Republicii Socialiste România, unde a fost întîmpinată de directorul muzeului, pictorul M. H. Maxy, maestru emerit al artei.

★

La Institutul central de cercetări agricole din Capitală au început marți dimineață lucrările Consfătuirii științifice internaționale privind cultura legumelor în sere. La această consfătuire înscrisă în programul de lucru al convenției de la Berlin de colaborare tehnico-științifică în domeniul agriculturii și silviculturii, iau parte specialiști din țări socialiste. La deschidere, participanții au fost salutați de ing. Nicolae Ionescu, vicepreședinte al Consiliului Superior al Agriculturii.

★

În saloanele restaurantului Athenee Palace a avut loc marți un cocteil oferit de Mihnea Gheorghiu, vicepreședinte al Comitetului de Stat pentru Cultură și Artă, cu prilejul turneului întreprins în țara noastră de colectivul Teatrului „Jozsef Attila".

★

În cadrul manifestărilor prilejuite de împlinirea a 40 de ani de la înființarea stațiunii de cercetări biologice de la Agigea, în comuna Racova din regiunea Bacău s-a deschis o expoziție comemorativă închinată vieții și activității savantului Ion Borcea, fondatorul acestei stațiuni.

★

Cu prilejul împlinirii unui secol de la nașterea scriitorului Traian Demetrescu, ieri la Craiova a avut loc o festivitate. Despre viața și opera sa a vorbit Al. Piru, decanul facultății de filologie a universității din Craiova. Actori de la Teatrul Național au recitat apoi poezii din opera lui Traian Demetrescu.

★

La Piatra Neamț a avut loc ieri o consfătuire pe țară cu privire la organizarea și amenajarea Caselor memoriale. Au luat parte specialiști din cadrul consiliilor muzeelor, ai Comitetului de stat pentru cultură și artă, muzeografi de la Casele memoriale din țară. Cu acest prilej, la Casele memoriale „Ion Creangă" din Humulești și „Mihail Sadoveanu" de la Vînători-Tg. Neamț au avut loc schimburi de experiență în legătură cu activitatea desfășurată de aceste importante obiective muzeistice.

★

Marți a părăsit țara noastră grupul de profesori italieni care a participat la întîlnirea interuniversitară româno-italiană pe probleme agricole desfășurată recent la București.

★

În peisajul orașului Bistrița s-a integrat recent un nou obiectiv industrial: Fabrica de brînzeturi superioare. Înzestrată cu utilaje de o superioară factură tehnică, noua unitate a industriei alimentare va fi în măsură să prelucreze în 8 ore o cantitate de 100 000 litri lapte.

Semnarea unui Protocol privind livrările reciproce de mărfuri pe anul 1967 între România și Iugoslavia

În urma tratativelor comerciale, care au decurs într-o atmosferă de prietenie și înțelegere reciprocă, la 1 noiembrie s-a semnat la București Protocolul privind livrările reciproce de mărfuri pe anul 1967 între Republica Socialistă România și Republica Socialistă Federativă Iugoslavia.

Schimbul de mărfuri dintre cele două țări va crește în anul 1967 cu 15 la sută față de prevederile Protocolului comercial pe anul 1966.

România va livra Iugoslaviei mașini și utilaje, rulmenți, produse ale industriei electrotehnice, produse siderurgice, ciment, produse petrolifere și chimicale, anvelope auto, cauciuc sintetic, bunuri de larg consum și alte mărfuri.

Iugoslavia va livra României mașini și utilaje, cabluri electrice și telefonice, bauxită, minereu de fier, laminate de alamă, acumulatori, izolatori electrici, șine de cale ferată, bunuri de larg consum și alte mărfuri.

Din partea română Protocolul a fost semnat de Nicolae Anghel, adjunct al ministrului comerțului exterior, iar din partea iugoslavă de Marian Tutulici, adjunct al secretarului federal pentru comerț exterior.

La semnare au asistat: Dumitru Bejan, prim-adjunct al ministrului comerțului exterior, Ion Cîmpeanu, adjunct al ministrului comerțului exterior și membrii celor două delegații.

De asemenea, a fost de față Jaksa Petrici, ambasadorul R.S.F Iugoslavia, și membri ai ambasadei.

Sosirea unei delegații a Asociației de prietenie sovieto-română

Marți la amiază a sosit în Capitală, la invitația Consiliului general — ARLUS, o delegație a Asociației de prietenie sovieto-română care va lua parte la manifestările organizate în Republica Socialistă România cu prilejul celei de-a 49-a aniversări a Marii Revoluții Socialiste din Octombrie.

Delegația este condusă de L. I. Florentiev, membru al C.C al P.C.U.S., ministrul agriculturii al R.S.F.S. Ruse, deputat în Sovietul Suprem al U.R.S.S. Din delegație fac parte A. T. Lavrentieva, ministru adjunct al industriei ușoare al U.R.S.S., D. M. Ahmedov, docent la Institutul de medicină din Tadjikistan, regizorul de film G. L. Rosal, artist al poporului din R.S.F.S. Rusă, Eroul Muncii Socialiste M. I. Panțiukov, director al Combinatului de păsări din Glebov, regiunea Moscova, membri ai conducerii centrale a Asociației de prietenie sovieto-române și I. A. Voronțov, secretar responsabil al Asociației de prietenie sovieto-române.

Pe aeroportul Băneasa, oaspeții sovietici au fost întîmpinați de Barbu Popescu, prim-vicepreședinte al Consiliului Superior al Agriculturii, Marin Florea Ionescu, vicepreședinte al Consiliului general ARLUS, Nicolae Popa, adjunct al ministrului industriei ușoare, Ion Moraru, vicepreședinte al Comitetului de Stat pentru Cultură și Artă, Valeriu Novacu, membru corespondent al Academiei Republicii Socialiste România, președintele Consiliului orășenesc București-ARLUS, membri ai Consiliului general ARLUS, oameni de știință și cultură.

Au fost de față A. V. Basov ambasadorul Uniunii Sovietice la București, și membri ai ambasadei. (Agerpres).

★

În cursul după-amiezii de marți, membrii delegației Asociației de prietenie sovieto-română, în frunte cu L. I. Florentiev au făcut o vizită la Consiliul General-ARLUS, unde au fost primiți de Marin Florea Ionescu, vicepreședinte al Consiliului.

La întrevedere, au luat parte Octav Livezeanu, vicepreședinte al Institutului român pentru relațiile culturale cu străinătatea, membru al Biroului Consiliului General-ARLUS, Valeriu Novacu membru corespondent al Academiei Republicii Socialiste România, președintele Consiliului orășenesc-București al ARLUS, membri ai Consiliului General ARLUS.

Au fost prezenți reprezentanți ai ambasadei Uniunii Sovietice la București. (Agerpres).

Deschiderea Expoziției cărții din R. S. Cehoslovacă

La Biblioteca Centrală de Stat s-a deschis marți la amiază sub egida Centralei editurilor și difuzării cărții din Comitetul de Stat pentru Cultură și Artă, o expoziție a cărții din R. S. Cehoslovacă. Sînt expuse aproximativ 500 de volume, reprezentînd cele mai diverse domenii ale producției editoriale din această țară.

La deschiderea expoziției au luat cuvîntul poetul Ion Bănuță, directorul Editurii pentru literatură și Dr. Karel Komarek, însărcinat cu afacerile ad-interim al R.S. Cehoslovace la București.

Au participat Ion Moraru, vicepreședinte al Comitetului de Stat pentru Cultură și Artă, reprezentanți ai Centralei editurilor și difuzării cărții, ai Uniunii Scriitorilor, funcționari superiori din Ministerul Afacerilor Externe și Comitetul de Stat pentru Cultură și Artă, membri ai ambasadei R. S. Cehoslovace și alți membri ai corpului diplomatic.

A luat parte, de asemenea, delegația culturală cehoslovacă condusă de Karel Jano, locțiitor al ministrului învățămîntului și culturii care se află în țara noastră (Agerpres)

Plouă, dar sfecla e încă pe cîmp

(Urmare din pag. I)

greoi. La sfîrșitul săptămînii trecute, în cooperativele agricole din raionul Roman, de pildă, mai erau de transportat circa 40 000 tone de sfeclă de zahăr aflată în grămezi pe cîmp. La fel se prezintă lucrurile și în numeroase unități, în special din raioanele Sibiu, Sighișoara și Mediaș, care de altfel sînt fruntașe în recoltarea acestei culturi. Și aici se află pe cîmp mari cantități de sfeclă de zahăr, în timp ce atelajele nu-s folosite la întreaga lor capacitate. Zilele trecute, de pildă, numai la cooperativele agricole de producție din această parte a țării au stat nefolosite aproape 1 500 de atelaje.

De obicei, decalajul creat între recoltarea și transportarea la baze a acestor produse este „justificat" prin lipsa mijloacelor de transport. Este adevărat că, cu mijloacele pe care le au la dispoziție, unele unități nu pot face față cantităților mari de sfeclă ce le au de transportat. Dar tot atît de adevărat este însă că multe din aceste mijloace nu sînt folosite în mod ghibzuit. La fabrica de zahăr din Roman, bunăoară, din cauza unor deficiențe organizatorice, autocamioanele sînt nevoite să aștepte, uneori, ore în șir pentru a fi descărcate. Sînt aspecte care pe cooperatori îi necăjesc.

— Pe unele tarlale, ne spune șeful de echipă Gh. Lungu de la cooperativa agricolă din comuna Siretu, raionul Bacău, sfecla stă în grămezi de aproape o săptămînă de zile. În fiecare zi sîntem duși cu vorba că ni se vor repartiza mijloace de transport. Nu vin însă la timp.

Dar se întîmplă și altfel. În loc să utilizeze autocamionul repartizat la transportul sfeclei de zahăr, șeful de echipă Nicolae Enache de la cooperativa agricolă din Săucești a găsit cu cale să-l folosească pentru... rezolvarea unor interese personale.

Mari cantități de sfeclă de zahăr stau încă pe cîmp și în regiunea Mureș-Autonomă Maghiară. Abia în ultimul timp a fost luată măsura de a se apela la sprijinul unor întreprinderi industriale pentru asigurarea autocamioanelor necesare. Nu se putea oare întreprinde o asemenea acțiune mai devreme și nu în ceasul al 12-lea?

★

Vremea s-a schimbat. În unele părți solul a acumulat multă umezeală, s-a îngreunat accesul pe tarlale al autocamioanelor și remorcilor cu ajutorul cărora se transportă sfecla de zahăr la bazele de recepție. Ca recolta să nu rămînă pe cîmp este necesar, ca, în aceste zile, consiliile agricole regionale și raionale, uniunile cooperatiste să sprijine îndeaproape cooperativele agricole rămase în urmă. Toate dislocatoarele, tractoarele disponibile, remorcile și atelajele, camioanele proprii și cele împrumutate să fie la maximum utilizate. Pentru o mai mare operativitate este bine ca toate cantitățile de sfeclă recoltată să fie scoase la marginea tarlalelor, pe locuri mai ușor accesibile mijloacelor de transport.

Concentrînd în această direcție toate forțele de care se dispune, recoltatul și transportul sfeclei de zahăr se vor termina în scurt timp, se vor evita pierderile și se vor crea condiții pentru efectuarea imediată a ogoarelor adînci pe toate suprafețele.

Raid anchetă realizat cu concursul corespondenților regionali G. VINȚI, C. AZOIȚII și I. DELEANU

Actualitatea internațională

Declarație comună coreeano-cubaneză

PHENIAN 1 (Agerpres). — La Phenian a fost dată publicității declarația comună cu privire la vizita în R.P.D. Coreeană a delegației de partid și guvernamentale a Republicii Cuba condusă de Osvaldo Dorticos Torado, membru al Biroului Politic și al Secretariatului C.C al P.C. Cuban, președintele Republicii Cuba. În declarație se arată că în cursul vizitei a avut loc un schimb de păreri cu privire la problemele situației internaționale, ale mișcării comuniste internaționale ale întăririi prieteniei și solidarității popoarelor celor două țări.

Cele două părți, se subliniază în document, consideră că lupta poporului vietnamez împotriva agresiunii imperialiștilor americani este punctul central al luptei antiimperialiste în prezent. Ele își exprimă deplina solidaritate de luptă cu poporul frate vietnamez. Problema vietnameză trebuie să fie rezolvată pe baza poziției în patru puncte a guvernului R.D. Vietnam și a declarației în cinci puncte a Frontului Național de Eliberare din Vietnamul de sud, se spune în document.

Cele două părți consideră că în condițiile actuale întărirea unității lagărului socialist și a coeziunii mișcării comuniste internaționale are o mare importanță. Unitatea lagărului socialist și solidaritatea mișcării comuniste internaționale trebuie să se bazeze pe principiile marxism-leninismului și ale internaționalismului proletar iar relațiile reciproce dintre partide trebuie să se bazeze pe independența fiecărui partid.

Cele două delegații și-au exprimat satisfacția pentru faptul că relațiile dintre partidele, guvernele și popoarele celor două țări se întăresc și se dezvoltă pe zi ce trece.

Kim Ir Sen și Toi En Ghen au fost invitați să facă o vizită în Cuba. Invitația a fost acceptată.

Sărbătorirea zilei revoluției algeriene

ALGER 1. — Corespondentul Agerpres, C. Benga transmite: Întreaga Algerie a sărbătorit la 1 noiembrie împlinirea a 12 ani de la începerea revoluției algeriene.

În capitala țării a avut loc o paradă militară. În tribuna oficială au fost prezenți membrii Consiliului Național al Revoluției, ai Secretariatului executiv al Frontului de Eliberare Națională ai guvernului și alte oficialități algeriene, precum și oaspeți de peste hotare și membri ai corpului diplomatic. În tribuna oficială se afla, de asemenea, delegația guvernamentală română, condusă de Bujor Almășan, membru al C.C. al Partidului Comunist Român, ministrul minelor.

Parada militară a fost precedată de un discurs rostit de Houari Boumedienne, președintele Consiliului Național al Revoluției, care a făcut un bilanț al drumului străbătut de Algeria de la independență pînă în prezent.

★

ALGER 1 — Corespondentul Agerpres, C. Benga transmite: Delegația guvernamentală a Republicii Socialiste România alcătuită din Bujor Almășan, membru al C.C. al P.C.R., ministrul minelor și Stefan Cleja, ambasador, director în Ministerul Afacerilor Externe, care, la invitația guvernului algerian participă la festivitățile prilejuite de Ziua revoluției algeriene, a depus marți după-amiază o coroană de flori la Mormîntul eroilor algerieni.

R. P. POLONĂ: Măsuri pentru îmbunătățirea organizării muncii și conducerii întreprinderilor

VARȘOVIA 1 (Agerpres). — Agenția P.A.P transmite că, în cadrul Plenarei a 7-a a C.C. al P.M.U.P., care a avut loc recent la Varșovia, a fost adoptată o hotărîre în vederea îmbunătățirii organizării muncii și conducerii întreprinderilor. Hotărîrea subliniază necesitatea înlăturării tendințelor de utilizare excesivă a brațelor de muncă, care determină reducerea eficienței activității economice a industriei, precum și a luării unor măsuri în vederea îmbunătățirii ritmicității producției. Este subliniată însemnătatea introducerii sistematice în practică a experienței înaintate a întreprinderilor privind organizarea muncii și a realizărilor științei în acest domeniu. Toate acestea trebuie să contribuie la limitarea sporirii excesive a brațelor de muncă ocupate în producție și la îmbunătățirea ritmicității muncii în producție încă în cursul acestui an.

Plenara a hotărît, de asemenea, să desfășoare în toate ramurile industriei o campanie în scopul ridicării pe o treaptă mai înaltă a organizării muncii și conducerii întreprinderilor. Ministerelor și uniunilor industriale li s-a trasat sarcina de a asigura condițiile pentru înfăptuirea programelor de lucru ale întreprinderilor. Ele vor trebui să-și intensifice controlul asupra ritmicității producției și livrărilor în cadrul legăturilor de cooperare dintre întreprinderi.

Sărbătoarea națională a Etiopiei

La 2 noiembrie, poporul etiopian sărbătorește 36 de ani de la încoronarea împăratului Haile Sellassie I. Etiopia țară a unei străvechi istorii și civilizații, unul din marile state ale continentului african, se află angrenată pe drumul dezvoltării economiei și culturii naționale.

Guvernul etiopian a întreprins, în ultimii ani, o serie de măsuri menite să ducă la dezvoltarea economică și culturală a țării. A fost întocmit un program de dezvoltare pe o perioadă de 20 de ani, eșalonat pe mai multe etape, care prevede extinderea bazei energetice, creșterea producției industriale — mai ales prin construcția de noi obiective — dezvoltarea producției agricole.

Roadele măsurilor întreprinse de guvernul etiopian nu au întîrziat să apară. Astfel, producția de energie electrică este în prezent de 200 milioane KW/h, față de 93 milioane KW/h în anul 1959.

Capacitatea de producție a industriei a crescut simțitor, îndeosebi prin construirea unor noi întreprinderi metalurgice, de ciment, precum și a unui important număr de fabrici textile. În agricultură, au fost îmbunătățite metodele de producție prin folosirea mașinilor și prin crearea unor cooperative. O atenție deosebită este acordată învățămîntului. A sporit numărul școlilor elementare și medii, iar la Addis-Abeba a fost înființată o universitate.

Pe plan extern Etiopia promovează o politică de neangajare, îndreptată spre asigurarea păcii, de colaborare cu toate țările, indiferent de orînduirea lor social-politică. Etiopia se afirmă ca o susținătoare activă a cauzei unității africane și a luptei pentru independența popoarelor asuprite, pronunțîndu-se de asemenea în favoarea rezolvării pașnice a litigiilor, pe calea tratativelor.

Între Republica Socialistă România și Etiopia există tradiționale relații de prietenie, bazate pe principiile respectării independenței, suveranității naționale a egalității în drepturi și a neamestecului în treburile interne, relații care se dezvoltă în interesul ambelor țări, al păcii și securității internaționale.

Cu prilejul sărbătorii naționale a Etiopiei, poporul român trimite poporului etiopian urări de noi succese în propășirea patriei sale, în lupta pentru apărarea păcii

Actualitatea internaţională

Lucrările sesiunii O.N.U.

Intervenţiile reprezentanţilor români în Comitetul pentru problemele sociale, culturale şi umanitare, în Comitetul juridic şi în Comitetul pentru problemele economice şi financiare ale Adunării Generale

NEW YORK 1. — Trimisul special Agerpres, Nicolae Ionescu, transmite: În cadrul lucrărilor Comitetului pentru problemele sociale, culturale şi umanitare, consacrate examinării proiectului unei convenţii internaţionale cu privire la drepturile omului, a luat cuvîntul reprezentantul ţării noastre, E. Glaser. „Delegaţia română — a subliniat el — se conduce, atunci cînd este vorba de stabilirea sferei de aplicabilitate a unui tratat internaţional, după principiile fundamentale care trebuie să reglementeze relaţiile internaţionale, principii pe care se bazează întregul sistem al dreptului internaţional contemporan — suveranitatea statelor, independenţa naţională, egalitatea în drepturi a statelor, neimixtiunea în treburile lor interne. De aceea, a subliniat vorbitorul, în ce priveşte convenţia internaţională cu privire la drepturile omului, singura soluţie ce corespunde principiilor care trebuie să guverneze relaţiile internaţionale este recunoaşterea universalităţii ei, recunoaşterea dreptului oricărui stat de a adera la convenţie.

În Comitetul Juridic al Adunării Generale continuă dezbaterile pe marginea proiectului de Declaraţie cu privire la dreptul de azil. În şedinţa de luni după-amiază, au luat cuvîntul în această problemă reprezentanţii României, Italiei, Greciei şi ai altor ţări.

Subliniind că adoptarea unei declaraţii cu privire la dreptul de azil ar trebui să aibă, de asemenea, ca scop de a contribui la dezvoltarea relaţiilor prieteneşti şi a cooperării între state, reprezentantul român, Gheorghe Secarin a declarat: „principiile de drept internaţional privind relaţiile prieteneşti şi colaborarea interstatală, astfel cum sînt ele enunţate de Carta Organizaţiei Naţiunilor Unite, trebuie să călăuzească dezbaterile în legătură cu problema azilului“. „Delegaţia română, a arătat vorbitorul, consideră că azilul teritorial pune, pe de o parte, problema interesului unei persoane de a căuta, în faţa persecuţiei, azil într-o altă ţară, şi, pe de altă parte, dreptul suveran al statului de refugiu de a-l acorda“. „Recunoaşterea interesului unei persoane de a căuta azil, ca şi acordarea lui, sînt de competenţa exclusivă a statului suveran“ — a declarat reprezentantul ţării noastre. „În virtutea suveranităţii sale teritoriale, statul este singurul care decide dacă acordă sau dacă refuză azilul pe teritoriul său, hotărîrea sa nu este supusă decît aprecierii sale suverane“.

În Comitetul pentru problemele economice şi financiare al Adunării Generale a O.N.U. continuă dezbaterile în legătură cu punctul de pe ordinea de zi intitulat „Suveranitatea permanentă asupra resurselor naturale“.

În şedinţa de marţi dimineaţa au luat cuvîntul pe marginea acestei probleme reprezentanţii României, R.A.U., Marocului, U.R.S.S., Iranului, Poloniei şi ai altor ţări.

În intervenţia sa, reprezentantul ţării noastre, Alexandru Niculescu, a subliniat dreptul suveran şi inalienabil al fiecărei ţări de a dispune liber de propriile resurse naturale şi de a le valorifica în cadrul programului ei naţional de dezvoltare, în interesul consolidării economice şi bunăstării poporului. „România, care a pus la baza dezvoltării sale economice valorificarea complexă a resurselor proprii, acordă o importanţă deosebită activităţii desfăşurate de O.N.U. în scopul consolidării suveranităţii statelor asupra bogăţiilor lor naturale“.

Turneul Teatrului Naţional „I. L. Caragiale“ în R. P. Ungară

BUDAPESTA — Corespondentul Agerpres, A. Pop, transmite: Teatrul Naţional „I. L. Caragiale“ din Bucureşti care a făcut un turneu în R.P. Ungară, a prezentat pe scena teatrului „Madach“ din Budapesta şi în oraşul Bekescsaba cinci spectacole

Ziarul „Nepszava“ arată că: „Pentru Teatrul „I. L. Caragiale“ este caracteristic faptul că gîndeşte în colectiv. El a adus tradiţia măiestriei artistice din ţara socialistă vecină, dăruind publicului ungar seri de neuitat“.

Cu prilejul prezenţei în R.P. Ungară a Teatrului Naţional „I. L. Caragiale“, Dumitru Turcuş, ambasadorul Republicii Socialiste România la Budapesta, a oferit un cocteil.

Acţiuni represive antimuncitoreşti în Republica Dominicană

SANTO DOMINGO 1 (Agerpres). — Concedierile masive şi acţiunile represive poliţieneşti împotriva muncitorilor din Republica Dominicană au dat naştere, după cum relatează agenţia Prensa Latina, „unei situaţii explozive în ţară, care ameninţă să declanşeze o criză cu repercusiuni grave“. În oraşul San Pedro de Macoris, autorităţile au arestat 25 de muncitori şi studenţi, după ce poliţia a reprimat cu violenţă o demonstraţie de protest împotriva concedierilor ce au avut loc în diferite întreprinderi locale. La Santo Domingo au fost trimise patrule poliţieneşti în fabrica textilă „Los Minas“ pentru a împiedica organizarea unei adunări a muncitorilor cu scopul de a cere eliberarea liderilor sindicali arestaţi, precum şi reprimirea la lucru a muncitorilor concediaţi. În oraşul Santiago de Los Caballeros au fost concediaţi peste 100 de muncitori angajaţi la serviciile municipale, pentru că au criticat politica guvernului.

Reuniunea Consiliului Ministerial al O.U.A.

ADDIS ABEBA 1 (Agerpres). Consiliul ministerial al O.U.A. şi-a continuat marţi lucrările examinînd raportul prezentat de Diallo Telli, secretar general al organizaţiei. În cuvîntul rostit în faţa miniştrilor de externe, Diallo Telli a cerut ţărilor africane să rezolve divergenţele dintre ele prin tratative, să sprijine mişcările de eliberare naţională în vederea lichidării definitive a dominaţiei colonialiste, precum şi lupta împotriva rasismului din R.S.A. şi Rhodesia.

Din Addis Abeba se anunţă că o misiune a O.U.A., formată din ministrul afacerilor externe al Congo (Kinshasa), Justin Bomboko, vicepreşedintele Kenyei, Joseph Murumbi, şi ministrul informaţiilor din Sierra Leone, Williams Nelson, a părăsit Addis Abeba, îndreptîndu-se spre Accra pentru a avea convorbiri cu autorităţile ghaneze referitoare la eliberarea delegaţiei guineeze, arestată în capitala Ghanei, în drum spre sesiunea Consiliului ministerial.

Consiliul ministerial a hotărît, după cum relatează corespondentul agenţiei France Presse din Addis Abeba, ca disputa dintre Ghana şi Guineea, intervenită în urma arestării la Accra a delegaţiei guineeze pentru conferinţa O.U.A., să fie luată în dezbatere în momentul cînd delegaţii la reuniunea din capitala etiopiană vor primi rapoartele „misiunilor de pace“ ale O.U.A. care se vor deplasa la Accra şi Conakry.

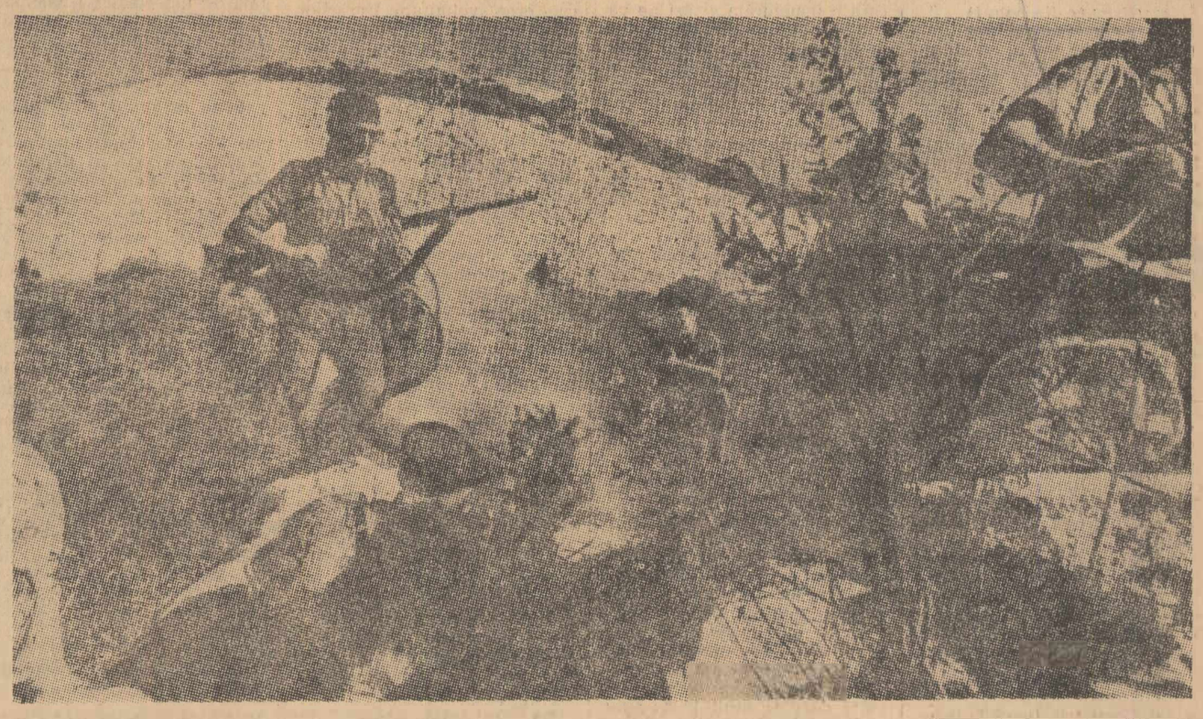

Manevre pe stîncă

...Un grup de soldaţi englezi în echipament de război iau parte la manevre militare pe teren accidentat. Faptul n-ar ieşi desigur din obişnuit dacă locul acestor exerciţii înfăţişate în clişeul de mai sus nu l-ar constitui tocmai stînca Gibraltarului. Şi ceva mai mult, soldaţii respectivi nu sînt militari în termen, ci rezerviştii. Pentru ce au fost chemaţi sub arme tocmai în acest moment rezerviştii regimentului Gibraltar? Desigur că „manevrele pe stîncă“ nu sînt lipsite de legătură cu recenta încordare a relaţiilor anglo-spaniole ca urmare a instituirii blocadei economice a Gibraltarului de către guvernul de la Madrid, care revendică această posesiune britanică.

Evoluţia crizei politice de la Bonn

Din momentul cînd cei patru miniştri liber-democraţi şi-au prezentat demisia din guvernul de coaliţie de la Bonn (format de cancelarul Erhard exact cu un an şi o zi în urmă) pe scena politică vest-germană s-a întronat o atmosferă de provizorat.

Deocamdată, singurul lucru clar este faptul că la conducerea R.F.G. se află un guvern exclusiv U.C.D./U.C.S., un guvern minoritar care din cele 496 de locuri ale Bundestagului nu dispune decît de 245, faţă de 202 ale social-democraţilor şi 49 ale foştilor parteneri liber-democraţi, trecuţi acum în opoziţie. În ciuda acestei situaţii, guvernarea cabinetului în actuala sa formulă este posibilă din punct de vedere „tehnic“, cu condiţia să evite o confruntare parlamentară cu opoziţia. Or, acest lucru este prevăzut de unii observatori. Cu atît mai mult cu cît există posibilitatea să se amîne supunerea la vot, în Bundestag, a mult controversatului proiect de buget pe 1967: constituţia vestgermană cuprinde o dispoziţie care prevede că, atunci cînd bugetul pentru anul următor n-a căpătat la timpul său formă de lege, guvernul poate trece la efectuarea cheltuielilor neapărat necesare, deschizîndu-şi credite corespunzător nivelului cheltuielilor bugetare pe anul în curs.

Cert este faptul că în prezent în R.F.G. se desfăşoară o criză politică şi nu una guvernamentală şi că destrămarea coaliţiei dintre U.C.D./U.C.S. şi P.L.D. nu este decît un simptom al ei şi nu o cauză. Cît priveşte controversa bugetară, ea n-a fost altceva decît pretextul pentru ruperea coaliţiei, cu un scop precis dar încă neatins: schimbarea actualului cancelar. Cei ce urmăresc acest scop nu sînt în primul rînd liber-democraţii, ci unele cercuri influente din însuşi partidul cancelarului, U.C.D. şi filiala sa bavareză U.C.S. După cum subliniază unii observatori, ca de pildă Alfred Grosser, în ziarul Le Monde, criza politică din R.F.G. „este în primul rînd o criză internă a partidului principal de guvernămînt (U.C.D./U.C.S. — n. n.)... Rainer Barzel, preşedintele grupului parlamentar (şi fostul contracandidat al lui Erhard la preşedinţia partidului — n. n.) şi Franz Josef Strauss, preşedintele U.C.S. din Bavaria, s-au servit de încăpăţînarea partenerului guvernamental minor (P.L.D. — n.n.) cu scopul de a schimba conducerea guvernului. Alianţa acestor doi oameni politici, desfăcută la un moment dat, s-a reconstituit împotriva profesorului Erhard a cărui autoritate era deja zdruncinată... Rolul jucat de Barzel şi Strauss în cursul disputei bugetare a fost pe larg comentat de presa vestgermană care sublinia, ca de pildă Die Welt, că ei nu l-au jucat de loc dezinteresaţi

În esenţă, criza se reduce la vechile divergenţe (ajunse, însă, acum într-un stadiu mult mai acut) dintre aceleaşi două „aripi“ ale U.C.D./U.C.S. — cea grupată în jurul lui Erhard şi Schröder şi cea, din ce în ce mai largă, din jurul lui Adenauer (în prezent rămas mai în umbră), Barzel, Strauss, Gerstenmaier etc. — care s-au înfruntat de-a lungul ultimilor ani în special cu privire la orientarea politicii externe a R.F.G dar (nu în ultimă instanţă) şi din cauze personale. Insuccesul recentei vizite la Washington a lui Erhard a dat apă la moara grupării adverse, mai precis motive în plus pentru criticarea orientării „prea“ proamericane a actualului guvern.

Situaţia în momentul de faţă se prezintă în felul următor: cancelarul e hotărît să rămînă la postul său, deocamdată în fruntea unui guvern minoritar; a declarat-o clar în cursul turneului electoral în vederea apropiatelor alegeri din landul Hessa. În cuvîntarea rostită în oraşul Lauterbach el a afirmat: „Voi continua să guvernez, conform legii care m-a adus în fruntea guvernului“. În acelaşi timp, ziarele vest-germane au relatat despre unele tatonări făcute de el pentru a reînnoi coaliţia cu P.L.D. Dar cercurile conducătoare liber-democrate, scrie Süddeutsche Zeitung — „au lăsat clar să se înţeleagă că în principiu ar fi interesate în continuarea colaborării dar, numai sub conducerea unui alt cancelar. În consecinţă, e previzibil ca U.C.D./U.C.S.-ul să-şi concentreze toate eforturile spre determinarea retragerii cancelarului“. În această ordine de idei par să se înscrie şi zvonurile care — conform aceluiaşi ziar — au început să circule la Bonn şi anume că „fracţiunea bavareză U.C.S. intenţionează să pună cancelarul în faţa unui ultimatum şi la nevoie să-şi retragă şi miniştrii săi din guvern“. Faptul că luni premierul guvernului bavarez Alfons Goppel (un colaborator apropiat al lui Strauss) a cerut, pentru prima oară în mod deschis, demisia lui Erhard, vine să confirme aceste zvonuri, ca şi părerea ziarului mai sus citat care arată că U.C.S.-ul „pare să nu fie cîtuşi de puţin dispus să admită ca guvernul minoritar să aibă o viaţă mai lungă“. Ţinînd seama că partidul social-democrat a pornit la atac prin moţiunea de neîncredere în guvern, prezentată Bundestagului, U.C.S.-ul se teme că răsturnarea pe această cale a cabinetului minoritar ar putea determina alegeri parlamentare înainte de termen care, în actuala conjunctură s-ar putea solda cu un rezultat defavorabil pentru el cît şi pentru U.C.D.

A. STANCIU

G. Thomson despre relaţiile anglo-ungare

BUDAPESTA 1 (Agerpres). În cadrul unei conferinţe de presă, George Thomson, ministrul de stat britanic însărcinat cu problemele europene şi atlantice a făcut o expunere asupra convorbirilor pe care le-a avut la Budapesta cu Gyula Kallai, preşedintele Guvernului revoluţionar muncitoresc ţărănesc ungar, şi Janos Peter, ministrul afacerilor externe al R.P. Ungare.

Referindu-se la relaţiile dintre R.P. Ungară şi Marea Britanie, Thomson a subliniat, potrivit relatării agenţiei MTI, că este necesar să fie menţinute şi consolidate toate posibilităţile care permit extinderea în continuare a colaborării economice, ştiinţifice, culturale şi comerciale dintre cele două ţări.

Noi amănunte în legătură cu afacerea „Minutemen“

● CEI 19 ARESTAŢI AU FOST PUŞI ÎN LIBERTATE PROVIZORIE ● CINE A PLĂTIT CAUŢIUNEA? ● DUPĂ UNELE INFORMAŢII, COMPLOTIŞTII AR FI INTENŢIONAT SĂ ARUNCE ÎN AER SEDIUL O.N.U. ● VALOAREA ARMELOR ŞI MUNIŢIILOR CAPTURATE SE RIDICĂ LA UN MILION DE DOLARI

După cum transmit agenţiile de presă occidentale, cei 19 terorişti, membri ai organizaţiei de extremă dreaptă „Minutemen“, arestaţi duminică de poliţia newyorkeză sub acuzaţia de „complot cu intenţia de incendiu voluntar“ au fost puşi luni în libertate provizorie pe cauţiune.

Totalul cauţiunii se ridică la 81 000 dolari, adică la peste 4 200 de dolari de fiecare Cum cei arestaţi duminică sînt oameni care în nici un caz nu puteau să dispună personal de asemenea sume este clar că plata cauţiunii a fost făcută de cercurile şi persoanele avute aflate în spatele acestei organizaţii de dreapta.

Conform relatărilor agenţiilor de presă străină, la New York circulă versiunea că, pe lîngă redacţia ziarului „Worker“ şi a unor clădiri ale organizaţiilor progresiste teroriştii de extremă dreaptă ar fi vizat în planurile lor aruncarea în aer a sediului O.N.U. Atentatul împotriva palatului Naţiunilor Unite ar fi fost pregătit cu asentimentul şi ajutorul a numeroşi militari din tabăra „celei de a 11-a forţe speciale a armatei americane“ unde se înfiltraseră şi făceau instrucţie pentru lupte de stradă membri civili ai organizaţiei „Minutemen“. (În această tabără sînt antrenate „beretele verzi“ — unităţile speciale „antiguerilă“ pentru războiul din Vietnam).

Între timp, la sediul poliţiei din cartierul Queens a continuat inventarierea arsenalului de arme de război capturate în cursul percheziţiilor efectuate duminică la locuinţele unor membri ai acestei organizaţii teroriste de extremă dreaptă Se apreciază că valoarea armamentului şi muniţiilor confiscate cu această ocazie depăşeşte suma de un milion de dolari.

În cîteva rînduri

● **LA SOFIA A AVUT LOC O ÎNTÎLNIRE A BIROULUI POLITIC AL C.C. AL PARTIDULUI COMUNIST BULGAR CU ACTIVIŞTI PE TĂRIM CULTURAL**, reprezentanţi ai tuturor uniunilor de creaţie din R. P. Bulgaria. Cuvîntul de deschidere a fost rostit de Todor Jivkov, prim-secretar al C.C. al P.C. Bulgar, preşedintele Consiliului de Miniştri al R. P. Bulgaria.

● **DELEGAŢIA SKUPŞTINEI FEDERALE A R. S. F. IUGOSLAVIA**, în frunte cu E. Kardeli, preşedintele Skupştinei Federale, care a făcut o vizită oficială prietenească în Uniunea Sovietică, a părăsit Moscova, îndreptîndu-se spre patrie

● **MINISTRUL AVIAŢIEI AL MARII BRITANII**, Fred Mulley, a subliniat într-o declaraţie făcută în Camera Comunelor că guvernul englez va cumpăra din S.U.A., în valoare de 450 milioane lire sterline, avioane militare americane de tipul „Hercules“: „Phantom“ şi „F-111“.

● **ÎN CADRUL VIZITEI OFICIALE PE CARE O FACE ÎN CAMBODGIA**, delegaţia guvernamentală economică a R. P. D. Coreene, condusă de Li Diu En, vicepreşedinte al Cabinetului de Miniştri, a fost primită de printul Norodom Sianuk, şeful statului cambodgian.

● **O DELEGAŢIE P.C.U.S.** condusă de P.N. Demicev, membru supleant al Biroului Politic al C.C. al P.C.U.S., secretar al C.C. al P.C.U.S., a făcut o vizită în R. D. Germană între 26 şi 31 octombrie, răspunzînd invitaţiei C.C. al P.S.U.G. La 31 octombrie, delegaţia a fost primită de Walter Ulbricht, prim-secretar al C.C. al P.S.U.G.

● **ÎN URMA REFUZULUI CONDUCERII COMPANIEI „WESTINGHOUSE ELECTRIC“ DE A SATISFACE REVENDICĂRILE MUNCITORILOR**, la 1 noiembrie au fost declarate greve la 25 de uzine ale acestei companii. Grevei i se vor alătura peste 14 000 de muncitori.

● **OTAKAR SIMUNEK, VICEPREŞEDINTE AL GUVERNULUI R. S. CEHOSLOVACE**, care a sosit la Varşovia, a avut convorbiri cu Piotr Jaroszewicz, vicepreşedinte al Consiliului de Miniştri al R. P Polone, în legătură cu probleme actuale ale dezvoltării colaborării economice dintre cele două ţări.

● **ÎN URMA TRATATIVELOR DINTRE DELEGAŢIILE COMERCIALE ALE BULGARIEI ŞI ALBANIEI**, la Tirana a fost semnat protocolul cu privire la schimburile de mărfuri pe anul 1967.

● **ÎN FAŢA TRIBUNALULUI DIN KUALA LUMPUR** au compărut 123 de persoane, acuzate că au participat la demonstraţiile de protest cu prilejul vizitei preşedintelui Johnson.

Două ore care au zguduit Saigonul...

Patrioţii sud-vietnamezi au dezlănţuit ieri un atac în centrul Saigonului, cînd regimul Ky organiza o paradă militară!

● Primul obuz - la 100 m. de tribună ● Precizia deosebită a bombardamentului ● Decizia lui Ky şi al doilea atac surpriză ● Şocul psihologic al acţiunii

Ieri dimineaţă, aproximativ între orele şapte şi nouă, ora locală, capitala sud-vietnameză a trăit momente de tensiune. Cu puţin timp înainte de începerea festivităţilor care trebuiau să marcheze sărbătoarea regimului de la Saigon, forţele patriotice au declanşat un atac surpriză de amploare, bombardînd centrul oraşului, exact în perimetrul unde erau instalate tribunele oficiale, în faţa cărora urma să se desfăşoare o paradă militară! Acest atac, organizat la puţine zile după aruncarea în aer a depozitelor de muniţii americane de la baza Binh Long, situată la cîţiva kilometri de Saigon, constituie o nouă confirmare a declaraţiilor pe care Le Van Tha, vicepreşedinte al Comitetului executiv al Frontului Naţional de Eliberare, le-a făcut în luna septembrie colaboratorului nostru Wilfred Burchett, declaraţii care subliniau faptul că forţele patriotice deţin controlul în regiuni din apropierea Saigonului şi că pot organiza acţiuni importante chiar şi în capitală.

Atacul a început înainte de ora 7, (ora 23 g.m.t.) Oficialităţile regimului lui Ky încercaseră să dea un aspect festiv străzilor centrale ale oraşului. La tribunele oficiale sosiseră şi invitaţii străini — reprezentanţii S.U.A. şi ai statelor care sprijină cu forţele lor armate agresiunea americană din Vietnam. Între ei se găsea şi consilierul preşedintelui Johnson, Robert Komer. În faţa catedralei se aflau şi ziariştii sud-vietnamezi, împreună cu corespondenţii străini acreditaţi la Saigon. În apropiere, trupele saigoneze şi americane aşteptau să înceapă parada.

Dintr-o dată, s-a auzit o lovitură puternică de obuz, urmată de o explozie, la mai puţin de 100 m. de tribună. S-a creat un moment de panică, amplificată imediat de zgomotele puternice ale altor explozii din imediata vecinătate, inclusiv a unui obuz căzut chiar pe traseul pe care urmau să mărşăluiască, prin faţa tribunelor, unităţile parăzii. Miile de persoane aflate în zona tribunelor, inclusiv invitaţii, de la tribuna oficială, s-au aruncat la pămînt sau au încercat să fugă cuprinse de o spaimă de nedescris. Au avut loc busculade soldate cu victime.

Corespondenţii de presă au fost printre puţinii care nu şi-au pierdut cumpătul. Fotoreporterii au luat sute de instantanee, pe care s-au grăbit ulterior să le developeze şi să le transmită prin telefoto în întreaga lume. Ziariştii s-au repezit la teleimprimatoare şi au transmis primele ştiri cu privire la atac.

După primele minute de panică, cînd nu s-au mai auzit explozii, autorităţile americane şi saigoneze au început să ia măsuri. Specialiştii au tras concluzia că atacul a fost dezlănţuit cu ajutorul unui mortier — ulterior s-a stabilit că a fost un tun de 75 mm., instalat la circa 7 kilometri depărtare, de partea cealaltă a rîului, în apropierea arsenalului-sud-vietnamez. Importante efective au fost trimise să facă cercetări în acea regiune, fiind mobilizate, totodată, avioane şi elicoptere americane.

Obuzele au lovit statul major al marinei saigoneze, poşta şi alte imobile, situate în apropierea tribunelor, provocînd o serie de victime, între care şi militari americani.

După un scurt consiliu, conducătorii regimului de la Saigon au declarat că parada va avea totuşi loc. Evident, măsura era dictată de nevoia de a încerca să contracareze efectul psihologic extraordinar pe care-l avusese atacul forţelor patriotice, precizia deosebită cu care fusese iniţiat.

Puţin timp după ce ambulanţele au ridicat victimele şi terenul a fost curăţit de dărîmături, parada a început, în condiţiile unor măsuri de securitate sporite Dar, la 8,54, ora locală, forţele patriotice au dezlănţuit un nou bombardament, trăgînd mai multe obuze în zona festivităţilor. Cadeţii, care urmau să defileze în acel moment, au luat-o înspăimîntaţi, la fugă. În acelaşi timp, s-au auzit pe străzi lăturalnice, exploziile unor grenade aruncate de patrioţi. O grenadă a făcut explozie şi pe traseul pe care avea loc parada. Din nou au avut loc scene de mare panică, busculade cu victime.

Unii observatori subliniază faptul că acest atac demonstrează capacitatea forţelor patriotice de a lovi oriunde şi oricînd, chiar în reşedinţa regimului Ky, unde acesta este apărat de 40.000 de militari americani...

Abonamentele se primesc la toate oficiile poştale, factorii poştali şi difuzorii din întreprinderi şi instituţii. Tiparul Combinatul Poligrafic Casa Scinteii 40 340