

România liberă

ORGANUL SFATURILOR POPULARE DIN REPUBLICA POPULARĂ ROMÂNĂ

Anul XXIII nr 6418
—
4 pagini
30 bani
—
Vineri
4 iunie
1965

Pregătirea temeinică a utilajelor pentru recoltarea păioaselor

Mecanizatorii de la S.M.T. Budești, raionul Oltenița, au consensat în agenda acestei primăveri un succes de seamă. Ei au terminat repararea combinelor și a celorlalte mașini necesare în campania de recoltare a cerealelor cu 28 de zile înainte de termenul fixat prin plan.

Pe echipe și brigăzi, fiecare mecanizator participând la repararea propriului inventar. În acest fel s-a inițiat, fiecare fiind interesat să-și repare utilajul cât mai temeinic. Anumite subsanșambele de la combinatele C1 au fost reparate, pe posturi specializate, de către mecanici cu o calificare mai înaltă. Nivelul tehnic superior al execuției a fost asigurat și de controlul exigent efectuat, pe fiecare operație în parte, de către inginerii și tehnicienii autorizați.

— Știm că îmburuienarea puternică, datorită precipitațiilor abundente din această primăvară, v-a determinat să mobilizați forțele în principal la întreținerea culturilor prășitoare. Ce metode ați folosit totuși pentru a realiza și celălalt obiectiv?

— Mai aveți în vedere și alte măsuri?

— Munca în ateliere continuă cu verificarea tractoarelor ce se vor folosi la formarea agregatelor. De asemenea, vom crea un stoc de rezervă cu piese de schimb ce se uzază rapid, ca: bielle, cutite de combină, curele diferite și altele. Parte din ele le avem asigurate prin recondiționarea celor care mai pot rezista la un ciclu de lucrări, iar restul le vom procura prin baza de aprovizionare. Depozitele de la brigăzi vor fi aprovizionate cu cantități necesare de carburanți și de lubrifianti, cu cel puțin 10 zile înainte de declanșarea campaniei. În scopul remedierii operative a eventualelor defecțiuni ce se vor ivi în câmp, vom pune în funcție 5 ateliere mobile ce vor fi deservite de cei mai pregătiți mecanici din stațiune.

— Cum apreciați munca oamenilor?

— Antrenat într-o insufletită înțelegere în cinstea celui de-al IV-lea Congres al partidului, întregul colectiv de muncă este hotărât să-și aducă o contribuție sporită la buna întreținere a plantelor prășitoare, la stringerea la timp și fără pierderi a recoltei de grâne din acest an.

— Cum ați asigurat calitatea lucrărilor de reparații?

— Repararea utilajelor s-a făcut

Locomotiva 245 — În probe de performanță

CRAIOVA (coresp. R. I.). — Zilele acestea, de pe liniile interne ale uzinei „Electroputere”, a plecat în probe de performanță locomotiva Diesel-electrică nr. 245. Acest eveniment se înscrie printre succesele pe care colectivul uzinei le închină apropiatului Congres al partidului.

În cinstea Congresului au fost produse până acum peste sarcinile de plan motoare electrice cu o putere de 2.585 kW, generatoare cu o putere de 1.340 kW, transformatoare de 23.465 KVA, 10 reostatice cu lichid, 7 intrerupătoare automate și 19 celule de înaltă tensiune.

Tractorul universal S-650 pe șenile

Pe numeroase șantiere de construcții, în unități agricole și industriale la executarea drumurilor forestiere, se lucrează cu un nou tractor universal — S-650 pe șenile, realizat de constructorii din Brașov. Echipat cu un motor Diesel de 65 CP, noul tractor se folosește atât la tracțiune, în condiții grele — pantă, teren accidentat — cât și la unele lucrări agricole, pe terenuri greu accesibile, ce necesită forțe mari de tracțiune. Tractorul universal pe șenile S-650, prevăzut cu dispozitive speciale, poate fi folosit la acționarea sau tractarea mai multor mașini și agregate care execută lucrări diferite.

Specialiștii din economia forestieră apreciază că noul tip de tractor dă rezultate bune în construcția de drumuri forestiere. Productivitatea pe care o realizează la unele lucrări, printre care cele de terasare, este aproape egală cu a unui tractor de 110 CP de fabricație străină. Potrivit aprecierilor exprimate de beneficiari, noul tractor, căruia i se vor aduce mici perfecționări rezultate din experimentările făcute, va deveni unul din utilajele de bază în silvicultură. (Agerpres)

O nouă instalație la combinatul chimic Borzești

BORZEȘTI (coresp. R.I.). — La Combinatul chimic din Borzești este în curs de construcție o instalație modernă de transformatori de abur. Ea va alimenta cu abur tehnologic și de încălzire provenit din recuperarea continuă a condensului, toate fabricile și instalațiile din cadrul combinatului. Pe lângă cei 8 transformatori, cu o capacitate de 40 de tone abur pe oră, noua instalație cuprinde mai multe răcitoare de condens, puncte de alimentare, precum și o stație de epurare chimică a apei.

Folosind metoda de ridicare a utilajelor cu ajutorul stîlpilor de montaj prevăzuți cu trolii electrice, brigada de montori condusă de Ion Șerban a înălțat și fixat până acum, pe fundații, 5 transformatori în greutate de 65 tone fiecare.

Alte tipuri de mașini de gătit

SATU MARE (coresp. R.I.). — La întreprinderea „1 Septembrie” din Satu Mare au fost introduse în fabricație noi tipuri de mașini de gătit și de încălzit cu caracteristici îmbunătățite. Printre acestea se află mașinile de gătit „Meteor” și „Gutîn” și sobele de încălzit „Termo” și „Calor”. Dintre aceste noi produse s-au livrat unităților comerciale peste 46.000 de bucați. În același timp, la mașinile de gătit cu gaze „Carpați-3” și „Somes” au fost aduse perfecționări prin îmbunătățirea sistemului de încălzire și de termoreglare.

ÎN CINSTEA CONGRESULUI PARTIDULUI

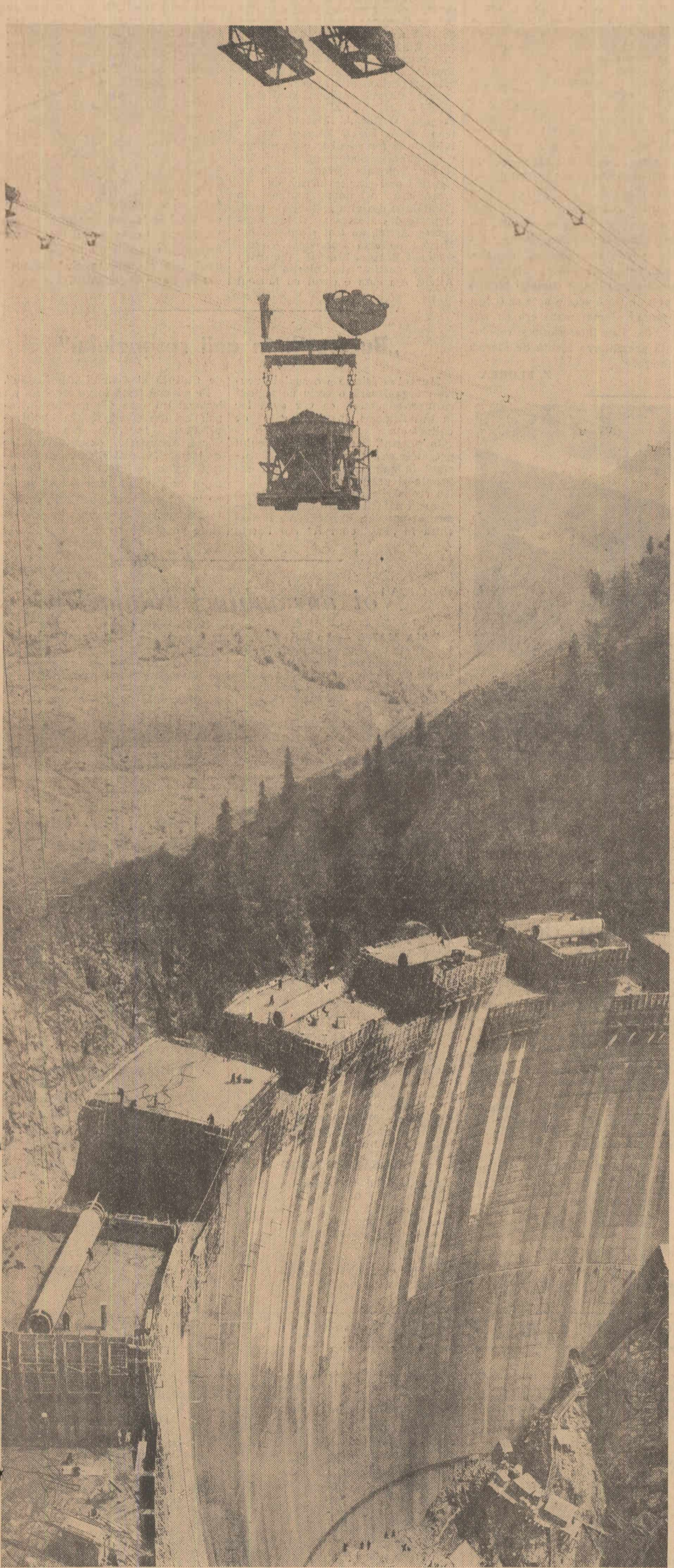

În probe tehnologice

Cea de a doua unitate din cadrul Combinatului de industrializare a lemnului Bacău, fabrica de ferestre, a intrat în probe tehnologice. Noua unitate este înzestrată cu utilaje moderne de înaltă productivitate realizate în cea mai mare parte de industria constructoare de mașini din țara noastră. Harele spațioase ale fabricii sînt prevăzute cu instalații moderne de ventilație, încălzit și iluminat. Noua fabrică are o capacitate anuală de 120.000 m.p. de ferestre.

Prima garnitură de mobilă

De asemenea în probe tehnologice a intrat și prima linie a fabricii de placaj de la Combinatul de industrializare a lemnului — Turnu-Severin. Aici, cea dintîi garnitură de mobilă combinată tip „Irina” a și început să capete contur. Constructorii și montorii severineni urmează să înceapă curînd probele tehnologice și la fabrica de furnire estetice.

Înainte de termen

Cu 15 zile înainte de termenul stabilit prin grafice au început probele preliminarilor la utilajele de pasteurizare, îmbuteliere etc., de la Fabrica de produse lactate din cadrul Complexului industrial alimentar — Galați. După verificarea acestor utilaje, vor începe în curînd probele generale și rodajul la celelalte instalații ale fabricii. Cu cîva timp în urmă s-a terminat montajul și la Fabrica de pine construite în cadrul aceluiași complex alimentar. În prezent, la acest obiectiv continuă rodajul general al utilajelor.

Drumuri în adîncuri

BAIA MARE (coresp. R.I.). — La complexul pufului central, unul din obiectivele importante de la Exploatarea minieră Căvnic, lucrările se desfășoară cu mult succes. Minerii de aici au terminat zilele acestea reprofilarea și betonarea unui nou tronson al pufului între două orizonturi. Cu acest puț este complet terminat pe o distanță de 130 metri. Puțul va avea în total o lungime de 400 metri și va face legătura între 4 orizonturi. Ca urmare se va îmbunătăți transportul minereului de la aceste orizonturi, ceea ce va duce la creșterea producției la această mină cu peste 30 la sută.

Primirea de către tovarășul Nicolae Ceaușescu a ambasadorului U. R. S. S.

Joi, 3 iunie 1965, tovarășul Nicolae Ceaușescu, prim secretar al C.C. al P.M.R., a primit în audiență pe ambasadorul extraordinar și plenipotențiar al U.R.S.S. la București, I. K. Jegalin, la cererea acestuia.

Cu acest prilej a avut loc o discuție prietenească.

SOLEMNITATEA ÎNMINĂRII UNOR ÎNALTE DISTINCȚII

La Consiliul de Stat a avut loc joi solemnitatea înminării unor înalte distincții.

Pentru activitate îndelungată și merite deosebite în domeniul învățămîntului superior medical a fost decorat cu „Ordinul Muncii” clasa I acad. Theodor Burghel, rector al Institutului de medicină și farmacie din București.

Au participat tovarășii Chivu Stoica, Ștefan Voitec, Grigore Geamănu, secretarul Consiliului de Stat, Ștefan Bălan, ministrul învățămîntului și alte persoane oficiale.

Tovarășul Chivu Stoica, în numele C.C. al P.M.R., Consiliului de Stat și guvernului, a felicitat pe cei distinși urîndu-le noi succese în activitatea de viitor. (Agerpres)

Primirea la Consiliul de Stat și la Consiliul de Miniștri a arhiepiscopului de Canterbury

Președintele Consiliului de Stat al R. P. Române, Chivu Stoica, a primit joi, la Palatul Republicii, pe arhiepiscopul de Canterbury, dr. Michael Ramsey, primat al întregii Anglii și mitropolit, care se află în vizită în țara noastră.

Au participat Justinian, patriarhul Bisericii Ortodoxe Române, Dumitru Dogaru, secretar general al Departamentului Cultelor, Antim Nica Tirgovișteanu, vicar patriarhal.

A luat parte Grigore Geamănu, secretarul Consiliului de Stat.

Intrevăderea a decurs într-o atmosferă cordială.

Președintele Consiliului de Miniștri al R. P. Române, Ion Gheorghe Maurer, împreună cu Emil Bodnaruș, vicepreședinte al Consiliului de Miniștri, a primit joi pe arhiepiscopul de Canterbury, dr. Michael Ramsey, primat al întregii Anglii și mitropolit.

Au fost de față patriarhul Bisericii Ortodoxe Române, Justinian, Dumitru Dogaru, secretarul general al Departamentului Cultelor, Antim Nica Tirgovișteanu, vicar patriarhal, precum și ambasadorul Marii Britanii la București, L. Ch. Glass. (Agerpres).

Numai elevii au vacanță

Cît de actuală și în același timp, cît de obișnuită este o temă referitoare la construcțiile școlare înălțate la sate din dorința și contribuția cetățenilor nu mai e nevoie să argumentăm. Aproape că nu-ți mai poți închipui fața satului nostru fără prezența construcției noi destinate unei școli. Dincolo însă de valoarea simbolică pe care o are silueta cunoscută a clădirii unei școli noi pentru satul de azi, dincolo de însuflețirea, de dragostea cu care fiecare om din sat ia parte la înălțarea ei, apar și aspecte legate de așezarea, de construirea, de terminarea ei în timp util, aspecte de care nu putem să nu ținem seama.

încă de parcă ar fi părăsită, de vreme ce și în alte părți (Corlăteni, Ieșanca, Mileanca, Bașeu și Balint din raionul DOROHOI, Livadia, Călanul Mic, Hărtăgani din regiunea HUNEDOARA, Mirșani, Seaca de Cîmp, Nica de Sus din regiunea OLTEȚIA, ca și în unele localități din raioanele PLOIEȘTI, RIMNICU-SĂRAT, TELEAJEN și MIZIL) construcțiile de școli n-au fost începute, cu greu ne putem închipui cum vor putea copiii din locurile amintite să pășească în toamnă pragul școlii noi! E drept că părerea noastră ar putea fi dezmințită de președintele comitetului executiv din comuna Răcăciuni sau de președinții din celelalte comune amintite, prin răspunsuri foarte precise în ce zi, la ce dată vor începe lucrările, iar cuvîntul dat să fie un angajament, și în acest fel șantierul să cunoască forța muncii. Și încă ceva. Dacă se va întâmpla cumva, dată fiind și întinzerea mare cu care încep construcțiile, ca ele să nu poată fi terminate, n-am dori în nici un fel să punem越南 președintele de comitet executiv din raioanele din care fac parte comunele arătate în situația de a da jenat din umeri, așa cum a fost nevoit să răspundă comitetul executiv al Sfatului popular raional ORĂȘTIE cînd a fost întrebat care este situația reală a construcțiilor de școli din comuna Gioagiu și din satul Romoșel! Întrebarea am pus-o pentru a lămurii o nedumerire. La Sfatul popular al regiunii HUNEDOARA, școlile din aceste două localități apar ca terminate. La fața locului însă, se poate cu ușurință constata că sălile de clasă trecute la capitolul „terminate” nu sînt încă în faza de a fi date în folosință.

Așa cum, cu cîteva săptămîni în urmă, semnalam experiențe pozitive, dar și deficiențe supărătoare, pe șantierul unde se înalță școlii din fonduri de investiții ale statului, azi vom putea urmări, datorită celor sesizate de corespondenții noștri I. COJOCĂRU (Hunedoara), C. AZOIȚII (Bacău), GH. VINTE (Brașov), AL. KISS (Cluj), P. ZĂRNESCU (Dobrogea), L. BASSE-RO (Galați), I. BECHERU (Oltenița), P. LAMPERT (Ploiești), în ce stadiu se află construcțiile de școli prin contribuția voluntară a cetățenilor, cum se muncesc într-o comună sau alta, ce greutăți, ce lipsuri sînt, ce păreri și sugestii există în privința acestora și ce concluzii se impun. Deoarece stadiul de astăzi al acestor construcții de la sate este în mare măsură determinat de timpul cînd ele au fost începute, de acest aspect ne vom ocupa în primul rînd.

„De luni începem treaba”
Exact cu aceste cuvinte răspunde neîntărit președintele comitetului executiv al Sfatului popular al co-

Datorită insuflețirii întreceri socialiste ce se desfășoară în întîmpinarea Congresului partidului, lucrările la hidrocentrala „Gheorghe Gheorghiu-Dej” de pe riul Argeș — una din importante construcții energetice ale planului șesenal — înaintează pe toate fronturile de lucru într-un ritm care depășește prevederile înscrise în grafice. Barajul de la Vidraru, care atinsese în luna aprilie înălțimea de 100 m, depășește acum 120 m. Pînă în prezent, în corpul acestei imense porți de la cheile Argeșului, care va avea o înălțime de 165 m, s-au turnat circa 300.000 m.c. de beton și s-au instalat peste 100 km de conducte. Ritmul lucrărilor se anunță în continuare ridicat. Angajamentul constructorilor de a turna peste plan, în cursul acestui trimestru o cantitate de 3.000 m.c. de beton a fost realizat la începutul lunii iunie. În clișeu: La barajul Vidraru, turnarea betonului cu ajutorul benelor, continuă într-un ritm susținut Foto: MIHAI POPESCU

- Vizitînd șantierul construcțiilor școlare de la sate
- În acest an ca și anul trecut
- Părinți care au rămas repenți
- Nota zero la întocmirea situațiilor
- Ce-ar fi dacă s-ar prezenta la examen unele sfaturi populare

Secția de învățămînt s-a grăbit să le raporteze ca terminate, a fost o încercare de răspuns. În cazul acesta, comitetul executiv ori n-a știut care e situația, ori a știut și a trecut cu vederea erorile din situația înaintată la regiune, în speranța că lucrările vor fi terminate curînd, astfel ca, la un eventual control, situația din scripte să fie aidoma celei de pe teren. E drept că atitudinea de acest fel sînt tot mai rare și credem că ele nu se vor mai întîlni. Totuși ne-

