Biblioteca Centrală
Regională
Hunedoara-Deva

Proletari din toate țările, uniți-vă!

Romînia liberă

ORGANUL SFATURILOR POPULARE DIN REPUBLICA POPULARĂ ROMÎNĂ

Anul XXII nr. 6166 | 6 pagini — 30 bani | Vineri 14 august 1964

În întrecerea socialistă în cinstea zilei de 23 August

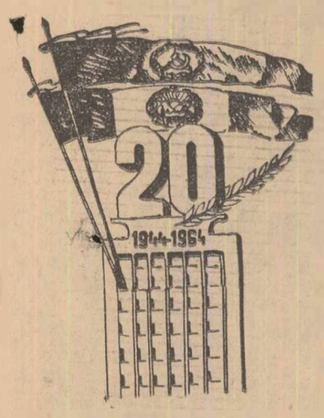

ANGAJAMENTELE DEVIN FAPTE

Raportează furnaliștii și siderurgiștii

În cele șapte luni care au trecut din acest an, furnaliștii din țara noastră au produs în plus față de plan 56 760 tone de fontă, iar oțelarii aproape 99 000 tone de oțel. Cantitatea de fontă realizată în această perioadă este aproape egală cu producția anului 1961, iar cea de oțel — mai mare decît producția anului 1959. Toate colectivele de muncă au obținut succese de seamă în întrecerea ce se desfășoară cu tot mai mare avînt în cinstea zilei de 23 August, fruntașii situîndu-se siderurgiștii hunedoreni urmați de cei de la Reșița.

Sporurile de producție s-au obținut îndeosebi pe seama creșterii productivității muncii, care în primul semestru al anului, în întreaga industrie siderurgică a fost cu 4,1 la sută mai mare față de plan.

Concomitent cu creșterea producției, a fost îmbunătățită calitatea produselor și s-au obținut însemnate economii. Pe întreaga industrie siderurgică, economiile realizate peste plan la prețul de cost în primul semestru al anului însumează mai bine de 133 milioane lei. (Agerpres)

Vești din întreprinderile regiunii Banat

TIMIȘOARA (coresp. R. l.). — Din întreprinderile regiunii Banat sosesc vești despre îndeplinirea și depășirea angajamentelor luate în cinstea zilei de 23 August. Pe platoul cuptoarelor Siemens-Martin de la uzinele „Oțelul Roșu", s-au elaborat pînă acum peste 8 600 tone oțel, depășindu-se cu peste 600 de tone angajamentul luat. Tot aici, laminatorii au elaborat peste prevederi aproape 9 000 tone de tablă, profile și platine, angajamentul fiind depășit cu circa 1 400 de tone. De la Uzinele de utilaj de mărit din Topleț ni se anunță că producția marfă a întrecut prevederile angajamentului cu aproape o jumătate de milion lei, semnificativ fiind faptul că circa 70 la sută din sporul de producție obținut s-a realizat pe seama depășirii sarcinii de creștere a productivității muncii cu 3 la sută. De altfel, la Uzinele din Topleț a fost îndeplinit și obiectivul privind economiile la prețul de cost, obiectiv la care s-au înscris peste 200 000 lei. Noi succese s-au înregistrat în ultimele zile și la fabrica „Libertatea" din Arad unde s-au produs pînă acum peste sarcinile de plan 11 000 perechi de încălțăminte, economiile la prețul de cost depășind suma de 820 000 lei. La Fabrica de sticlă din Tomești s-au dat în plus peste plan 100 000 bucăți articole de sticlărie.

Înfloresc orașele și satele patriei

SUCEAVA (coresp. R. l.). — Angajamentele luate de sfaturile populare în cinstea zilei de 23 August au rezultat dintr-o consultare largă cu masele de cetățeni, cu colectivele întreprinderilor și organizațiilor economice locale. Lucrările de interes cetățenesc, efectuate prin munca patriotică, depășesc valoarea de 21 milioane lei, angajamentul luat fiind realizat în întregime. În comuna Dornești, raionul Rădăuți, inițiativa deputaților comunali, de a reface toate drumurile și podețele din comună s-a soldat cu efectuarea unor lucrări de peste 400 000 lei, această inițiativă extinzîndu-se și în multe alte comune din raion.

În sectorul gospodărie comunală, volumul prestațiilor de serviciu a crescut considerabil, realizîndu-se peste sarcina planificată 1 833 000 lei, ceea ce reprezintă depășirea aproape de două ori a angajamentului luat.

★

DEVA (coresp. R. l.). În cadrul angajamentelor luate de către sfaturile populare din regiunea Hunedoara și de unitățile subordonate lor, un loc important îl ocupă construcțiile de școli. După cum prevăd angajamentele, pînă la 23 August trebuiau să fie terminate 64 săli de clasă care se realizează din fonduri de investiții și peste 70 săli de clasă care se execută prin contribuția cetățenilor. Majoritatea din aceste construcții sînt într-un stadiu avansat.

De curînd s-au terminat principalele lucrări de construcții la școala cu 16 săli de clasă din Vulcan. Pe de altă parte, se execută lucrări de finisare la școlile din Hunedoara, Gurabarza, Simeria și altele. Bine s-a muncit de asemenea la noile construcții școlare din Miercurea, Ilia, Geoagiu, Luncoiu de Jos și altele, care se execută prin contribuția cetățenilor.

În pag. a III-a

Consfătuirea organizată de ziarul „Romînia liberă" împreună cu sfatul popular al orașului Cluj cu cititori și corespondenți

Înapoierea delegației R.P. Romîne care a participat la funeraliile lui Aleksander Zawadzki

Joi după-amiază s-a înapoiat în Capitală, venind de la Varșovia delegația R. P. Romîne care a participat la funeraliile tovarășului Aleksander Zawadzki, președintele Consiliului de Stat al R. P. Polone, președintele Comitetului Frontului Unității Poporului, membru în Biroul Politic al C. C. al Partidului Muncitoresc Unit Polonez.

Din delegație au făcut parte tovarășii Gheorghe Apostol, membru al Biroului Politic al C. C. al P.M.R., prim-vicepreședinte al Consiliului de Miniștri, Grigore Geamănu, secretarul Consiliului de Stat, general de armată Iacob Teclu, membru al Consiliului de Stat și Gheorghe Diaconescu, ambasadorul R.P. Romîne în R.P. Polonă.

La sosire, pe aeroportul Băneasa, delegația a fost întîmpinată de tovarășii Alexandru Drăghici, Alexandru Moghioroș, Gogu Rădulescu, vicepreședinte al Consiliului de Miniștri, de membri ai C.C. al P.M.R., ai Consiliului de Stat și ai guvernului.

Au fost de față Wieslaw Sobierajski, ambasadorul R. P. Polone în R. P. Romînă și membri ai ambasadei.

★

La plecarea din Varșovia, delegația R. P. Romîne a fost salutată de Franciszek Waniolka, membru al Biroului Politic al C.C. al P.M.U.P., vicepreședinte al Consiliului de Miniștri al R. P. Polone, Alicja Musialowa, membră în Consiliul de Stat, președinta Ligii femeilor din Polonia, general T. Naumienko și alte persoane oficiale.

A fost de față Gheorghe Diaconescu, ambasadorul R. P. Romîne în R. P. Polonă și membrii ambasadei. (Agerpres).

SOSIREA DELEGAȚIEI DE PARTID ȘI DE STAT A R. P. D. COREENE

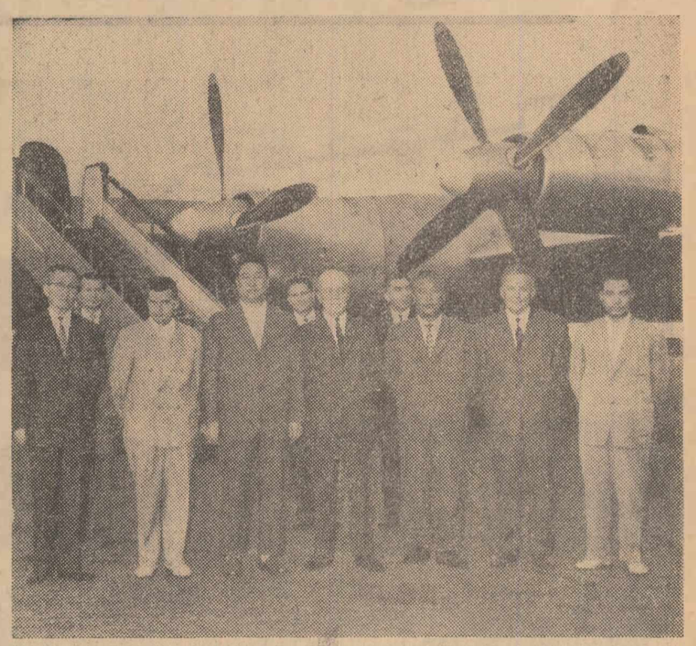

La sosire, pe aeroportul Băneasa

Foto: AGERPRES

La invitația Comitetului Central al Partidului Muncitoresc Romîn, Consiliului de Stat și Consiliului de Miniștri al R. P. Romîne, a sosit în Capitală joi după-amiază delegația de partid și de stat a R. P. D. Coreene, care va participa la sărbătorirea celei de-a XX-a aniversări a eliberării Romîniei de sub jugul fascist.

Din delegație fac parte Kim Ir, membru al Biroului Politic, vicepreședinte al C.C. al Partidului Muncii din Coreea, prim-vicepreședinte al Cabinetului de Miniștri al R. P. D. Coreene, conducătorul delegației, Kim Zon Han, membru al C.C. al Partidului Muncii din Coreea, ministrul învățămîntului superior din R. P. D. Coreeană, Kim Do Man, membru al C.C. al Partidului Muncii din Coreea, șef de secție la C.C. al Partidului Muncii din Coreea, și Giăn Du Hoan, ambasadorul R. P. D. Coreene în R. P. Romînă.

Pe aeroportul Băneasa erau arborate drapelele de stat ale R. P. Romîne și R. P. D. Coreene.

Membrii delegației au fost întîmpinați de tovarășii Emil Bodnăraș, Nicolae Ceaușescu, Leonte Răutu, Bujor Almășan, membru al C.C. al P.M.R., ministrul minelor și energiei electrice, Ștefan Bălan, ministrul învățămîntului, Anton Breitenhofer, membru al C.C. al P.M.R., membru al Consiliului de Stat, Ghizela Vass, membru al C.C. al P.M.R., Andrei Păcuraru, membru supleant al C.C. al P.M.R., Ion Bucur, șef de secție la C.C. al P.M.R., Mircea Malița și Pompiliu Macovei, adjuncți ai ministrului afacerilor externe.

Au fost de față șefi și membri ai misiunilor diplomatice ale țărilor socialiste acreditați în R. P. Romînă, precum și membrii Ambasadei R. P. D. Coreene în R. P. Romînă.

Numeroși oameni ai muncii au făcut delegației o caldă primire. Un grup de pionieri au oferit oaspeților flori. (Agerpres)

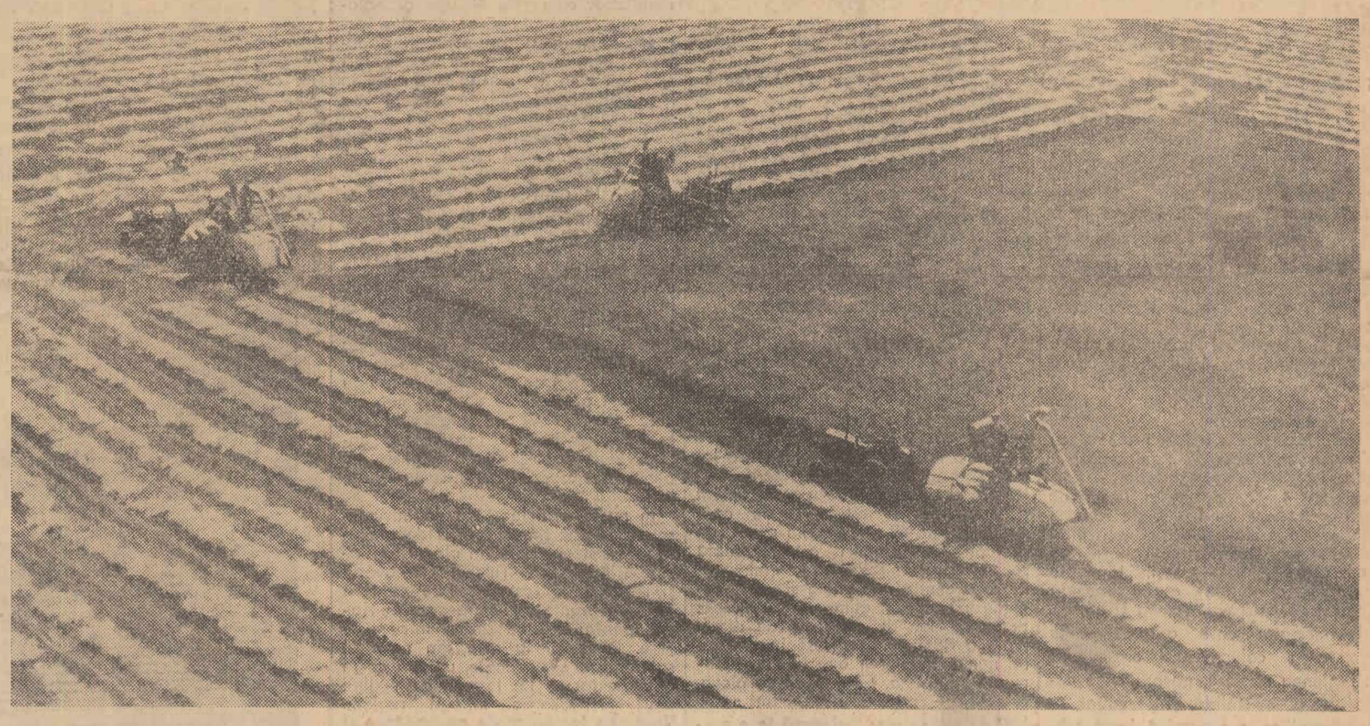

Pe lanurile fără hotar, principalele munci agricole se execută azi cu mașini moderne

Foto: AGERPRES

PORȚELAN pentru 100 000 de apartamente

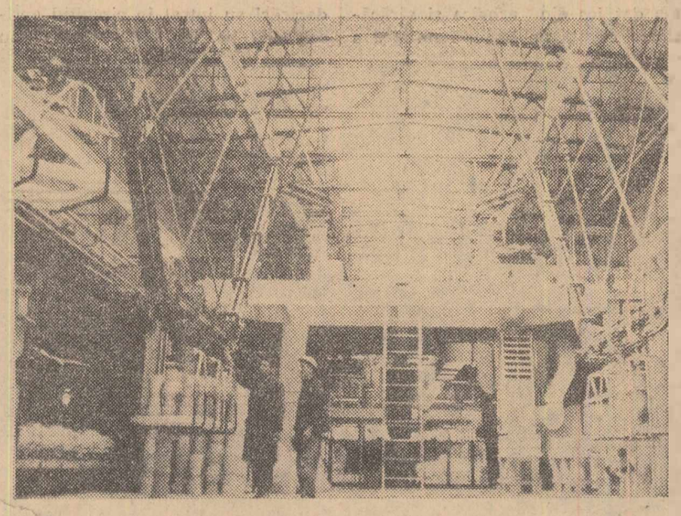

Un aspect de la fabrica de obiecte sanitare din porțelan din Capitală

Nu au trecut nici doi ani de cînd *Fabrica de obiecte sanitare din porțelan* a intrat în funcțiune și producția ei a depășit necesarul a 100 000 de apartamente anual. Garnituri din porțelan pentru baie și recent plăcuțe ceramice pentru placarea clădirilor iau zilnic drumul șantierelor.

Fabrica nu și-a uitat creatorii. De altfel, încă de pe vremea cînd era șantier, constructorii au primit sprijinul ei: proba de recepție a primelor produse (obținute în timpul rodajului în toamna lui 1962) nu a avut un caracter de laborator, ci, practic, fabrica s-a îmbrăcat în ceramică, oferind constructorilor posibilitatea de a executa un finisaj elegant și robust, iar vizitatorilor o dovadă concretă a utilității și calității producției ei.

Printre cele mai moderne unități similare din lume, Fabrica de obiecte sanitare din porțelan este totodată printre puținele fabrici din Europa care au o turnare mecanizată, un foarte înaintat grad de mecanizare.

Procesul tehnologic de fabricație, care la început ți se pare tare complicat, se lămurește după discuția cu oricare din lucrătorii fabricii. Nu e de mirare, deoarece 90 la sută din totalul acestora sînt calificați.

Din boxele de depozitare a caolinului de Aghireș, a nisipului de Văleni și a argilei de Suncuiuș, materia primă ia drumul fabricației, trecînd mai întîi în secția de mori, preparare a barbotinei și a glazurei.

Brigadierul *Viorel Constantinescu* ne explică tehnica preparării „șarjelor precise": barbotina (pastă fluidă produsă de amestecarea în delaioare a materiilor prime cu apa) trece printr-un dozator electronic (gravito-volumetric) împreună cu „praful" de nisip și feldspat, conform rețetei. În continuare, pe flux intervin alte agitatoare, pompe, un electromagnet, din nou în agitatoare de unde pompe neobosite introduc pasta în filtre-le-presă care o transformă în turte cu un anumit grad de umiditate. Din nou în delaioare (amestecătoare), unde silicatul de sodiu și soda calcinată îi asigură o anumită greutate litrică. În sfîrșit, ultimele agitatoare „îmbătrînesc" pasta doar într-o singură zi, după care două tancuri tampon o trimit la liniile de turnare în mod continuu.

Turnarea se face în forme de ipsos care sînt pregătite cu multă artă și pricepere, de niște adevărați sculptori, la secția de modelaj. Maistrul *David Diaconu* ne atrage atenția că modelul care servește la pregătirea formei este cu 11 la sută mai mare decît produsul finit; aceasta, din cauza contracției mari pe care o are masa de porțelan în timpul uscării și arderii.

Rețineți meseria lucrătorilor din această secție: sculptori. Ei pregătesc prima formă în care se toarnă la început doar cîteva piese pentru experimentări și discuții de.. înfrumusețare. De-abia după „omologare" (la care participă și beneficiarii), se execută modelul de reprodus forme în serie.

Turnarea la conveioare se face automat. Cei trei muncitori (cît de puțini!) care deservesc o linie execută operațiuni care necesită un foarte redus efort fizic.

Nici un produs nu intră însă în depozit pînă nu este cercetat de controlorii exigenți ai calității care apreciază: întîia sau a doua.

Exigența din final nu face decît să demonstreze existența ei pe tot parcursul fluxului tehnologic, deoarece pînă în prezent, după cum am aflat de la ing. *Domițian Ionescu*, directorul modernei fabrici, cantitatea produselor de calitatea întîi a depășit cu cinci procente sarcina de plan.

Și nu numai atît: *tînărul colectiv și-a realizat și depășit toți indicatorii de plan ai semestrului I, iar în ceea ce privește angajamentele luate în întrecerea socialistă în cinstea zilei de 23 August, acestea au fost realizate încă de la începutul lunii iulie. Printre acestea se numără terminarea rodajului mecanic la majoritatea utilajelor din secția placaj ceramic și intrarea acestora în probe tehnologice cu 48 de zile înainte de termenul prevăzut în angajamentul colectivului.*

Ca să-ți depășești propriul angajament nu este de loc ușor. Pentru aceasta, trebuie mobilizate toate forțele. Și această mobilizare a existat aici, la Fabrica de obiecte sanitare din porțelan: întregul colectiv a fost preocupat să îmbunătățească și mai mult, printr-o contribuție proprie, tehnologia de fabricație.

Ca rezultat, un colectiv de muncitori condus de șeful de echipă *I. Filip* a pus la punct o metodă rapidă de turnare, s-a găsit o nouă rețetă de preparare a glazurei pentru culoarea albă, rețetă care asigură un grad de alb cu 10 la sută mai mare și o economie de cca un milion de lei, a fost rezolvată problema măcinării materiilor prime cu bile de porțelan produse în fabrică în locul celor aduse din import, au fost concepute și realizate trei noi garnituri de lux, o garnitură de obiecte sanitare pentru copii, a fost pusă la punct fabricația obiectelor sanitare, în două culori.

Sînt succese cu care tînărul colectiv se prezintă mîndru la marea sărbătoare.

Ing. C. AMARIȚEI

PUNCTE DE REPER

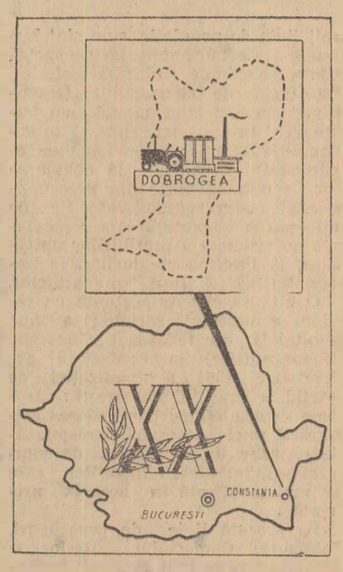

În pag. a II-a:

MÎNDRĂ GRĂDINĂ...

reportaj de PETRU VINTILĂ

COMERȚ LA UN NIVEL SUPERIOR

Ana Toma
adjunct al ministrului comerțului interior

În anii șesenalului, pe temeiul dezvoltării în ritm susținut a industriei, a întăririi economico-organizatorice a gospodăriilor agricole colective, a sporirii substanțiale a veniturilor oamenilor muncii — la care și-au adus contribuția și majorările de salarii efectuate cît și reducerile de prețuri la o serie de mărfuri — comerțul socialist a avut de făcut față unor îndatoriri din ce în ce mai mari.

În perioada 1960—1963 (primii ani ai planului șesenal) producția bunurilor de consum a sporit cu aproape 60 la sută. Ritmul mediu anual de creștere a vînzărilor către populație a fost de 12,7 la sută, depășindu-se prevederile Directivelor Congresului al III-lea la P.M.R., care erau de 12,2 la sută. Dacă ținem seama de faptul că acest ritm s-a menținut și în primul semestru din acest an, considerăm că rezultatele amintite constituie o chezășie a realizării sarcinii trasate de partid pentru dublarea — pînă în anul 1965 — a volumului desfacerii mărfurilor prin rețeaua comerțului socialist.

Trebuie subliniat faptul că nu a avut loc numai o creștere cantitativă a volumului desfacerilor de mărfuri, ci — totodată — s-au petrecut schimbări în structura mărfurilor desfăcute, mărindu-se în însemnată măsură numărul sortimentelor puse în vînzare. Structura vînzărilor de mărfuri alimentare s-a schimbat în direcția creșterii ponderii produselor cu valoare nutritivă și calorică ridicată. Față de anul 1959, în anul 1963 s-au desfăcut către populație aproape de două ori mai mult lapte, cu circa 66 la sută mai mult ulei, cu 18 la sută mai mult zahăr etc.

O creștere însemnată s-a înregistrat și la produsele nealimentare. În structura cererii au intervenit de asemenea schimbări. A crescut ponderea desfacerii la produsele confecționate și la tricotaje. Față de anul 1959, în anul 1963 volumul desfacerilor reprezintă o creștere de 92,8 la sută la tricotaje și de 69,8 la sută la confecții. De asemenea, a sporit simțitor desfacerea articolelor de uz casnic și a celor destinate satisfacerii nevoilor cultural-sportive. Față de anul 1959, în anul 1963 s-a desfăcut cu 240 la sută mai multă mobilă, de peste trei ori mai multe mașini de spălat rufe, cu aproape de șapte ori mai multe televizoare. La frigidere, prevederile șesenalului au fost îndeplinite încă din anul 1962; în anul 1963 s-au desfăcut către populație cu 24 300 mai multe frigidere decît aceste prevederi.

În scopul asigurării desfacerii în bune condiții a acestui volum sporit de mărfuri, din cele 5 000 de unități cu amănuntul prevăzute a se înființa în perioada șesenalului, în primii trei ani s-au înființat — numai în sistema Ministerului Comerțului Interior — circa 2 700 de unități moderne. În anul 1963, suprafețele de desfacere ale comerțului cu amănuntul au crescut cu circa 200 000 mp. Aceasta a avut drept rezultat îmbunătățirea simțitoare a condițiilor de prezentare și desfacere a mărfurilor.

Paralel cu construirea și reprofilarea a noi unități comerciale și de alimentație publică, s-a pus un accent deosebit pe introducerea și extinderea unor forme avansate, economicoase, de vînzare, începînd cu autoservirea și expunerea deschisă și sfîrșind cu transportul diferitelor produse la domiciliu. O grijă deosebită s-a manifestat și pentru asigurarea rentabilității în comerț, pentru reducerea cheltuielilor de circulație; în anul 1963 nivelul acestor cheltuieli a scăzut cu 1,39 la sută față de anul 1959.

În etapa actuală, comerțului socialist îi revin îndatoriri importante ca urmare atît a creșterii puterii de cumpărare a populației cît și a exigenței cumpărătorilor. Așa după cum a arătat tovarășul Gheorghe Gheorghiu-Dej în cuvîntarea rostită la conferința din februarie 1964 a organizației de partid a orașului București, **„comerțul socialist poate și trebuie să aducă o contribuție importantă la realizarea de către industrie a noi sortimente de calitate superioară cerute de populație. El trebuie să intervină activ pentru promovarea în producție a unor mărfuri calitativ superioare, să facă larg cunoscută însușirea noilor produse, să influențeze în tot mai mare măsură formarea gustului și cerințelor cumpărătorilor".**

Cererea populației se modifică necontenit, în funcție de transformările permanente ce au loc în cadrul economiei naționale și de creșterea continuă a nivelului de trai al populației. Pentru lărgirea studiului cererii de mărfuri, pe lîngă metodele utilizate pînă în prezent — consfătuirile cu consumatorii, condica de sugestii și reclamații, caietul vînzătorului etc. — Ministerul Comerțului Interior a inițiat noi metode, din-

(Continuare în pag. 2-a)

Regiunile țării în anii puterii populare

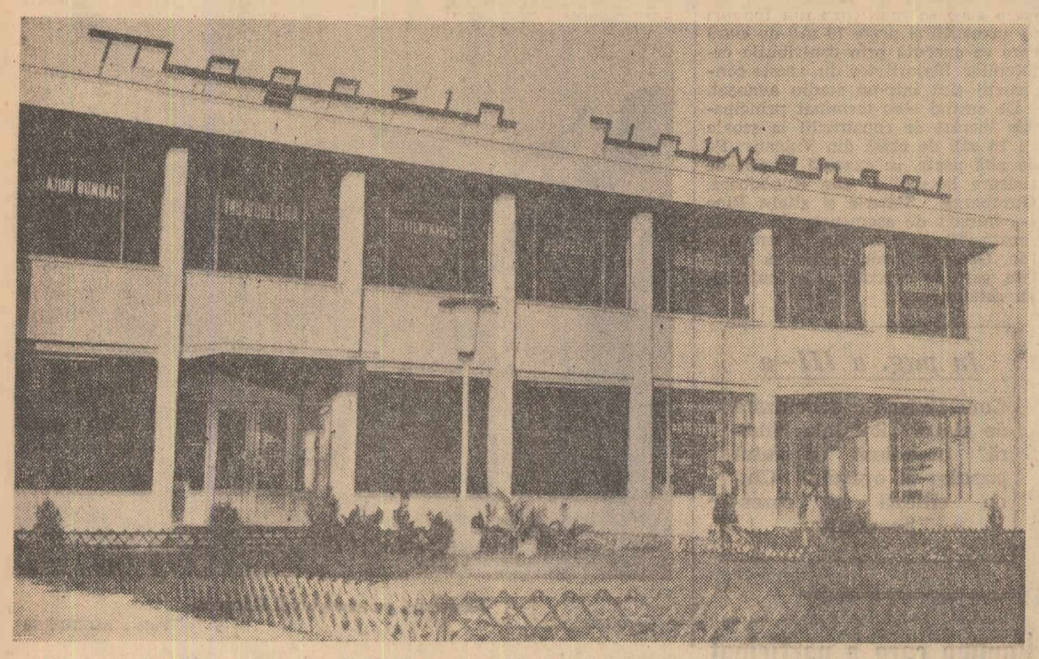

Magazinul universal din Cobadin

Foto : NICU VASILE

DOBROGEA

1. Care sînt obiectivele principale care au contribuit la ridicarea economică a regiunii?

2. Cum s-au dezvoltat activitățile economice și social-culturale locale?

3. În ce constă inițiativa și participarea cetățenilor la acțiunile obștești-edilitare?

Azi ne răspunde tov. PETRE IONESCU

președinte al Comitetului executiv al Sfatului popular regional Dobrogea

1 Nu putem să nu reamintim că industria Dobrogei de altădată era reprezentată de cîteva așa-zise întreprinderi, în care lucrau în total mai puțini muncitori decît lucrează în prezent la o singură întreprindere cum ar fi I.M.U. Medgidia. Industria vechii Dobroge producea doar 1 la sută din producția industrială a țării.

În anii puterii populare, s-au construit și au intrat în funcțiune numeroase întreprinderi industriale. Numai în anii 1962—1963 în industria Dobrogei s-au investit aproape 900 milioane lei, construindu-se șase mari obiective industriale.

Portul Constanța a fost înzestrat cu mijloace moderne de manipulare a mărfurilor. Noi nave moderne — cargouri de 4 500 de tone și 10 000 de tone, petroliere de 18 000 de tone și altele — duc mărfurile romînești pînă în cele mai îndepărtate colțuri ale lumii. Au fost lărgite și modernizate porturile dunărene ale Dobrogei: Cernavodă, Hîrșova, Tulcea și Sulina.

În perioada care a trecut de la terminarea colectivizării agriculturii în regiunea noastră, gospodăriile colective s-au consolidat și dezvoltat, asigurîndu-li-se o puternică bază tehnică materială. În 1963, tracțiunea mecanică în lucrările din agricultura regiunii reprezenta 80 la sută. Recoltatul păioaselor, aratul și semănatul se execută în întregime mecanizat. Aceasta împreună cu munca harnicilor colectiviști desfășurată pe baze științifice au făcut ca în 1963 producția medie de cereale la hectar să crească cu 38 la sută la grîu și cu 84 la sută la porumb boabe, față de 1957. A crescut considerabil efectivul de animale, îmbunătățindu-se structura raselor, ceea ce a determinat și creșterea producției animaliere.

2 În orașele și localitățile din regiune s-au construit în ultimii ani peste 3 300 de apartamente, iar în anul 1964 sînt prevăzute a fi construite peste 500 de apartamente.

Cele 6 întreprinderi de industrie locală valorifică intens rezervele de materiale, producînd un variat sortiment de mărfuri și de materiale de construcții. Peste 60 la sută din producția acestor întreprinderi este destinată satisfacerii cerințelor populației.

Toate centrele raionale și unele comune sînt acum alimentate cu apă. Peste 200 km de conducte de distribuție a apei au fost puse în funcțiune numai în ultimii ani. Numai în orașele Medgidia, Cernavodă și Tulcea, rețeaua de canalizare s-a extins cu 20 km. Anual, se modernizează în orașele regiunii peste 40 000 mp de străzi și trotuare.

În regiune funcționează aproape 500 de școli, la care învață peste 120 000 de elevi. Din acestea, 32 sînt școli medii, iar în orașul Constanța funcționează Institutul pedagogic de 3 ani.

Activitatea cultural-artistică dispune de o însemnată bază materială, care constă în 335 de cămine culturale (dintre care 150 nou construite), 11 case raionale și orășenești de cultură, 240 de cinematografe. Mișcarea artistică de amatori cuprinde peste 26 000 de oameni.

Există în regiune 8 muzee, unele din ele deținînd colecții de importanță mondială, cum este Muzeul arheologic din Constanța. S-a dezvoltat rețeaua pentru ocrotirea sănătății populației. Sînt în construcție două mari spitale: unul la Constanța și altul la Medgidia. Personalul medico-sanitar se află în continuă creștere; numai în anii 1962—1963 au fost repartizați în regiunea noastră 120 de medici.

3 În activitatea lor de stat și obștească, sfaturile populare din regiune sînt sprijinite intens de masele largi de cetățeni. Peste patru mii de comitete de cetățeni, cuprinzînd 23 000 de membri formează un activ de bază al sfaturilor populare, activ cu ajutorul căruia acestea cuprind multitudinea de probleme și de sarcini ce le au de rezolvat. În anii 1952—1962 s-au construit peste 1 200 de obiective social-culturale — cămine culturale, școli, dispensare etc. În orașele și satele regiunii se desfășoară întrecerea pentru gospodărirea și înfrumusețarea lor.

În multe sate lucrările de înfrumusețare se fac ținînd seama de planurile de sistematizare. În ultimii ani, orașele Medgidia, Tulcea, Cernavodă și Hîrșova au fost premiate pe țară ca orașe fruntașe în întrecerea patriotică pentru gospodărire și înfrumusețare. Peste 70 la sută din numărul satelor sînt electrificate, urmînd ca în anul viitor să fie terminată în linii mari electrificarea întregii regiuni. Valoarea lucrărilor de gospodărire și înfrumusețare executate de cetățeni prin muncă patriotică, de la începutul anului și pînă în prezent, depășește 20 milioane lei.

MÎNDRĂ GRĂDINĂ...

Să ne închipuim că un elev de liceu, în vîrstă de 15—16 ani, e pus la un moment dat să scandeze din opera poetică a lui Ovidiu și ajunge la versurile în care slăvitul poet cînta peisajul arid de la Pontul Euxin, stepa *„pustie, tristă, goală, nici arbore, nici frunză"*.

Să ne mai închipuim că același elev află, din cifrele unei statistici efectuate în preajma ultimului război, că în Dobrogea anului 1938 se aflau: un singur sat electrificat, 119 tractoare, 124 batoze, un sfert din numărul familiilor țărănești fără nici un fel de unelte agricole, un agronom la 40 000 hectare, un medic la 13 000 de oameni și 30 paturi de spital. Să ne mai închipuim în sfîrșit că același elev de liceu descoperă, în albumul de fotografii al familiei, o carte poștală ilustrată, dinainte de război, reprezentînd un țărm abrupt de mare și o potecă șerpuind printre bozii, ciulini și gunoaie către o plajă de nisip, dezolantă. Acest adolescent n-a apucat și n-a trăit nimic din ceea ce memoria lucidă a istoriei îi pune în față. El a fost în vara anului trecut la tabăra pionierească de la Năvodari, anul acesta a fost la Eforie sau la Mangalia și știe, a văzut cu ochii săi că pe litoralul romînesc al Mării Negre, de la Mangalia pînă la Mamaia, pe 60 de kilometri de soare și faleză, se înalță un univers mirific de parcuri, vile, case sanatoriale, hoteluri, cluburi, cinematografe, teatre în aer liber și restaurante, unde vin în fiecare vară zeci de mii de turiști. Același adolescent a făcut de bună seamă și o excursie la Histria și degetul său va fi ciocănit în digva vreunui chiup de lut ars, vechi de două milenii. Profesorul îi va fi spus în clipa aceea că niciodată pînă în anii noștri, pămîntul Dobrogei n-a dat recolte de grîu mai mari de 4—500 kg la hectar. Și tot el va fi mers, cu aceeași excursie pionierească la Mircea Vodă, lîngă Medgidia, unde a văzut stațiile de pompe și aspersoarele celor cîteva mii de hectare irigate. Și iarăși a aflat că nici o altă regiune a patriei n-a suferit mai mult de secetă, ca Dobrogea. El a văzut coastele abrupte de la Murfatlar, plantate cu viță de vie în terase, a văzut și uzina de superfosfați de la Năvodari și muzeul sătesc de arte plastice de la Topalu și turmele de oi ale gospodăriilor colective de la Cobadin și Limanu.

Toate aceste lucruri sînt atît de noi, atît de frumoase și încărcate de lumină proaspătă, încît veacurile trecute care încep cu argonauții și continuă cu „tristele" lui Ovidiu, i se par o imensă fîntînă de beznă și lacrimi.

„Dobroge, mîndră grădină" — aceste trei cuvinte sînt și ele, în felul lor, un document de istorie, însă un document al istoriei anilor noștri. Versul este extras dintr-o poezie nouă și rapsodul, țăran colectivist din Dobrogea, a făurit-o de curînd. El s-a inspirat, privind fermecat livezile de vișini, cireși, piersici și meri de la Medgidia și Nazarcea, de la Amzacea și Ostrov, de la Pantelimon și Valea Dacilor.

PUNCTE DE REPER

Ascultînd versurile cîntecului popular din care am extras versul de mai sus, ascultînd acum cîteva săptămîni acest cîntec la faza regională a celui de-al VII-lea concurs al echipelor artistice de amatori, m-am gîndit la tristețea scrisorilor lui Ovidiu. Dacă printr-un miracol, miracol egal bine înțeles cu o simplă metaforă, Ovidiu s-ar reîntoarce la Tomis, oare pe ce strune ar cînta el surprinzătoarea și tînăra frumusețe a bătrînului pămînt dobrogean? Mergînd la Murfatlar, ar mai cînta el oare vestita melopee scrisă parcă sub crivăț?

Aice vinu-ngheață și el păstrează chipul
Urciorului, și nu-l bei, ci-l fărîmi în bucăți!
Ce să mai spun de rîuri că-s înghețate bocnă,
Că numai cu produfuri scot apa de băut!...

În socialism, Dobrogea a devenit o grădină mîndră și înfloritoare, așa cum atît de simplu și de frumos o cîntă poetul popular, Dobrogea s-a dat jos din arhaica și săracăcioasa căruță de lemn, Dobrogea a trimis la muzeu plugul cu grindei de lemn, Dobrogea a părăsit fîntînile cu burduf din piele de capră la ale căror scripeți se învîrteau asinii pînă la extenuare, Dobrogea a ieșit din căsuța dezolantă de chirpic, Dobrogea nu mai merge pe vechiul ei drum de colb și lut, Dobrogea nu mai întîmpină serile cu felinarul de petrol și nu mai invocă ritualul Caloianului în zilele de secetă și de foc.

În toamna anului 1957 mă aflam într-unul din satele dobrogene, într-unul din acele sate care, intrînd atunci în marea familie de colectiviști, a făcut ca Dobrogea să fie prima regiune din țară colectivizată în întregime. Vedeam Dobrogea în marș. Dobrogea cea încărcată de colbul milenar al istoriei făurea un nou moment important al istoriei sale noi, al erei socialismului. N-am uitat versurile triste ale lui Ovidiu, n-am uitat cifra de 119, care exprima numărul tractoarelor existente în Dobrogea anului 1938, n-am uitat că Mihail Kogălniceanu era singurul sat electrificat în Dobrogea anului 1938, n-am uitat nimic din ceea ce istoria înregistrase în memoria ei tenace, dar cu îndreptățită mîndrie ne place să ne referim azi la etapele propriei noastre istorii, la etapele marșului impetuos în care înaintăm sub conducerea partidului.

Una din macaralele de mare capacitate folosite în portul Constanța

Foto : ION POPOVICI

Rapsodul dobrogean a compus versul „Dobroge, mîndră grădină" și în această metaforă, lapidară ca o inscripție pe un monument de marmură, stă realitatea care spune că azi sînt în Dobrogea de 2,5 ori mai multe livezi decît în toamna anului 1957. În aceeași perioadă în Dobrogea au fost redate agriculturii 28 500 ha prin defrișări și desființări de drumuri inutile, prin îndiguiri și desecări au intrat în circuitul agricol 7 967 ha, iar 8 582 hectare au fost irigate, aceste mari suprafețe de pămînt contribuind și ele ca versul citat mai sus, al cîntecului popular, să exprime o realitate evidentă, un peisaj de grădină înfloritoare.

Din 1957 pînă la sfîrșitul anului 1963 s-au fertilizat anual cîte 100 000 hectare de pămînt, din care aproape jumătate cu îngrășăminte minerale produse de puternica uzină de superfosfați de la Năvodari. În aceeași perioadă gospodăriile de stat din regiune au produs și livrat gospodăriilor colective dintre Dunăre și Mare peste 60 000 tone de semințe selecționate. Asta înseamnă un tren lung de 6 000 de vagoane! Așa s-a ajuns ca în Dobrogea vestită altădată pentru mediocritatea recoltelor sale agricole, să se înregistreze față de anul colectivizării, față de anul 1957, sporuri de recoltă de 800 kg grîu, de 1 300 kg porumb și de 500 kg floarea-soarelui la hectar.

La sfîrșitul anului trecut, contabilii și socotitorii gospodăriilor agricole colective din Dobrogea au avut de lucru, nu glumă, în munca lor de evaluare a veniturilor. Ele s-au ridicat la cifra de 678 milioane lei, de 5,4 ori mai mult decît în anul 1957. Și tot la sfîrșitul anului trecut, contabilizată pînă la ultimul bănuț, averea obștească a gospodăriilor colective din Dobrogea ajunsese să fie de un miliard și două sute milioane lei.

55 000 familii de colectiviști s-au mutat în 55 000 de case noi, ceea ce revine o casă nouă tot la a doua familie. 55 000 de case noi în Dobrogea, înseamnă 55 000 de locuințe bune și confortabile în locul dezolantelor căsuțe de paiantă pe care nu încetaseră să le zugrăvească în trecut cu un penel trist și revoltat pictori ca Iser, Tonitza și Petrașcu. În muzeul de la Topalu, multe din pînzele lor, căpătînd între timp și o valoare documentară, stau mărturie asupra realităților dobrogene de odinioară.

Au rămas undeva în amintire și drumurile dobrogene copleșite de colb și arșițe, în locul lor întinzîndu-se azi, de la Hîrșova la Constanța, de la Negru Vodă la Constanța, de la Tulcea la Constanța, admirabile șosele de asfalt străjuite de șirul cîtorva milioane de pomi și arbori decorativi.

Călătorii vîrstnici, care au apucat și vechile timpuri, se întreabă azi unde sînt arhaicele pluguri de lemn, fiindcă de la Valea Nucarilor pînă la Negru Vodă o gigantică forță mecanizată, alcătuită din aproape 7 000 de tractoare, ară străvechiul pămînt dobrogean, trag după ele plugurile moderne, semănătorile și combinele de recoltat. Un singur S.M.T. din cele 30 cîte sînt în Dobrogea are astăzi cu mult mai multe tractoare decît erau înainte de război pe întregul pămînt dintre Dunăre și Mare. I-a fost dat acestui pămînt vestit pentru sărăcia recoltelor sale de odinioară, vestit pentru puținătatea uneltelor agricole, să aibă azi la Medgidia o fabrică modernă de utilaj agricol, să aibă o uzină de superfosfați la Năvodari, să aibă o puternică uzină termoelectrică la Ovidiu și în sfîrșit, tot la Medgidia, o fabrică nouă de ciment.

E un drum lung de la chiupul de lut ars pînă la silozul de beton armat, de la opaițul de ceramică pînă la reverberația de lumină a centralei electrice de la Ovidiu, e un drum lung de la imaginea stranie a cavalerului trac pînă la imaginea cavalerului îmbrăcat în salopetă albastră urcat la volanul tractorului, e un drum lung de la tristețea adîncă a versurilor lui Ovidiu pînă la metafora celui mai tînăr rapsod popular care cîntă acum „Dobroge, mîndră grădină", dar cele cîteva milenii de beznă și lacrimi atroce sînt răzbunate acum de era tînără în care Dobrogea a intrat triumfătoare și fericită, frumoasă și neîncetat înfrumusețată de mîinile poporului nostru.

Alături de celelalte regiuni ale patriei, sub conducerea înțeleaptă și încercată a comuniștilor, Dobrogea aduce nu numai vechimea milenară a istoriei sale, dar și tinerețea înnoitoare a peisajului ei, așa cum îl vedem de fiecare dată cînd, intrînd pe sub arcadele de oțel ale podului de peste Dunăre, pătrundem între holdele ei de aur. Și ne dăm încăodată seama că nimic nu l se potrivește mai bine decît versul cel nou care o cîntă înflăcărat, ca într-un imn: „Dobroge, mîndră grădină"!

PETRU VINTILĂ

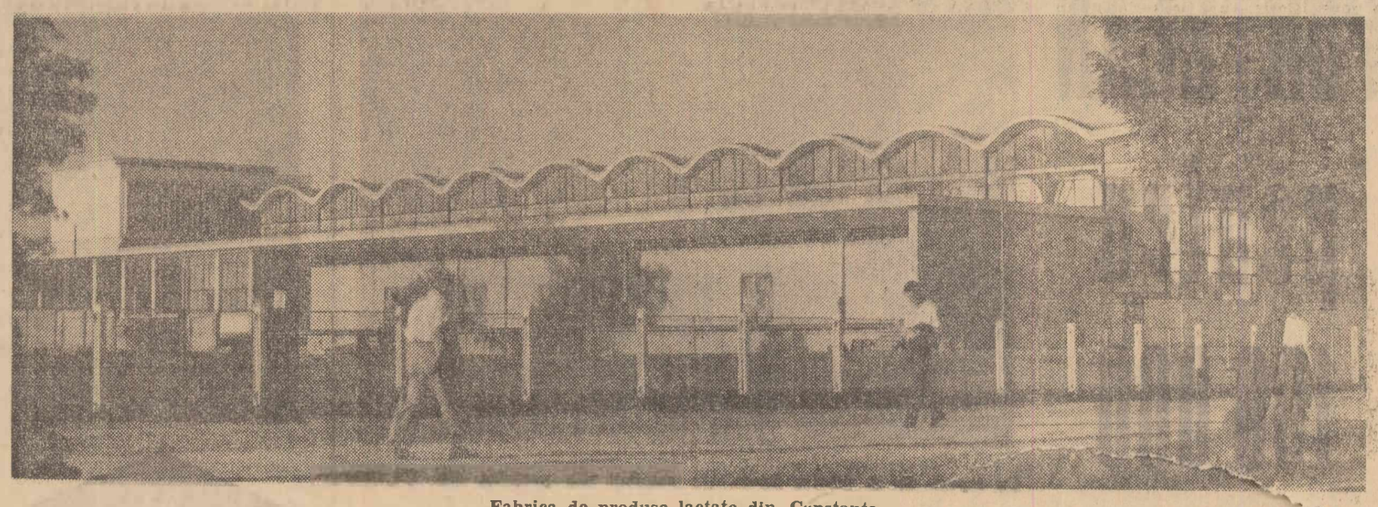

Fabrica de produse lactate din Constanța

Foto : NICU VASILE

Comerț la un nivel superior

(Urmare din pag. 1-a)

tre care amintim îndeosebi formarea de colective consultative pe lîngă direcțiile generale din minister și direcțiile comerciale ale sfaturilor populare regionale, organizarea de expoziții regionale (în acest an la Cluj, Timișoara și Onești), organizarea de „camere de mostre" la întreprinderile comerțului cu ridicata și altele.

Ca urmare a noilor forme de sondare a cerințelor și gustului cumpărătorilor, comerțul a reușit să obțină de la industrie o gamă mai bogată de sortimente. În industria ușoară, de pildă, numai în acest an au fost introduse în fabricație 150 de țesături noi de bumbac, 250 de țesături noi tip lînă (cele mai multe în amestec cu fibre sintetice), 3 000 de modele noi de tricotaje și confecții, 1 500 de modele noi de încălțăminte. S-au realizat progrese însemnate pe linia calității produselor. Ca rezultat al preocupărilor susținute în vederea realizării unor produse de calitate, a sporit mult producția țesăturilor de bumbac finisate (vopsite, imprimate), producția de încălțăminte după sisteme moderne de execuție (lipit, flexibil, vulcanizat) etc.

Pentru satisfacerea cît mai deplină a cumpărătorilor, în privința unui sortiment variat de modele, s-a obținut livrarea de către industrie a unor confecții în serii mici. De asemenea, industria a livrat — la cererea comerțului — un sortiment mai complet de talii și mărimi la confecții și lenjerie (introducerea unor grosimi intermediare, mărimi excepționale pentru unele categorii de cumpărători etc.).

În ce ne privește, vom adînci pe viitor studiul cererii de mărfuri, documentația tehnicii mondiale, astfel ca să putem obține de la industrie — referindu-ne și la produsele industriei alimentare, ca și la mobilă, confecții etc. — acele sortimente care sînt mai mult solicitate de cumpărători, realizate la un nivel calitativ superior. Vom interveni încă din faza de creație, în scopul influențării mai active a producției. Răspunderea lucrătorului din comerț va fi întărită, prin mărirea exigenței la recepția produselor, începînd cu furnizorii și pînă la unitatea de desfacere.

O atenție deosebită o vom acorda urmăririi, respectării întocmai a condițiilor contractuale de către furnizorii noștri, asigurării aprovizionării continue a unităților de desfacere cu amănuntul, spre a se pune — în permanență — la dispoziția cumpărătorilor mărfurile solicitate, în sortimente și modele variate.

Prin trecerea la Ministerul Comerțului Interior — în anul 1962 — a planului de investiții pentru comerțul local, s-a creat posibilitatea folosirii mai eficiente a fondurilor de investiții, cît și acordării — în mai mare măsură — a asistenței tehnice în ce privește întocmirea proiectelor și realizarea construcțiilor comerciale. Extinzînd experiența pozitivă acumulată pînă în prezent, trăgînd învățăminte din unele deficiențe semnalate, vom acționa mai intens pe linia mai justei amplasări a rețelei comerciale, a asigurării unui profil adecvat cerințelor specifice locale, cît și pe linia îmbunătățirii proiectelor (pentru a corespunde mai bine necesităților comerțului), a calității construcțiilor, ca și a dotării cu mobilier și utilaje; aceeași atenție o vom acorda și acțiunii întreprinse pentru modernizarea localurilor existente, ceea ce va permite extinderea unor forme avansate de desfacere.

În prezent, autoservirea se practică în peste 1 800 de magazine cu produse alimentare și în unități de alimentație publică, expunerea deschisă a mărfurilor — în peste 650 de magazine de țesături, confecții, încălțăminte, radio-televizoare, etc., iar plata directă la vînzător — în peste 13 000 de unități. Ne vom preocupa în continuare de extinderea acestor forme menite să economisească timpul cumpărătorului, să-i dea posibilitatea alegerii de produse din sortimente mai largi. De asemenea, vom depune mai multă stăruință pentru extinderea acelor forme care se practică încă în mod restrîns, ca de pildă transportul mărfurilor — îndeosebi a celor voluminoase — la domiciliu, deservirea pe bază de comenzi telefonice etc.

Subliniind realizările însemnate obținute pînă acum în sectorul alimentației publice, vom lua măsuri pentru remedierea unor lacune existente încă. Este vorba de sporirea numărului acelor unități mai solicitate de populație, cum sînt bufetele și restaurantele lacto-vegetariene, pensiunile, unitățile dietetice, bucătăriile de bloc, secțiile „Gospodina" etc.; în felul acesta, vom putea veni în mai mare măsură în întîmpinarea solicitărilor femeilor ocupate în producție, la degajarea lor de o bună parte din preocupările de ordin gospodăresc. Pe de altă parte, vom veghea la respectarea cu strictețe a profilurilor unităților, la lărgirea meniurilor, la îmbunătățirea calității preparatelor.

O altă sarcină importantă ce revine comerțului socialist a fost subliniată de tovarășul Gheorghe Gheorghiu-Dej la conferința din februarie 1964 a organizației de partid a orașului București: **„trebuie depuse eforturi în vederea asigurării unei deserviri corespunzătoare, pline de atenție față de cumpărători, înlăturării lipsurilor care se mai manifestă în această privință".**

Pe această linie de preocupări, Ministerul Comerțului Interior a luat măsuri pentru lărgirea formelor de educare și școlarizare a cadrelor din comerț, pentru ridicarea nivelului profesional al lucrătorilor îndeosebi în alimentația publică, în sectorul produselor electrotehnice etc. Toate aceste măsuri — ca și altele ce vor mai fi luate — tind la ridicarea nivelului de deservire. Vînzătorul trebuie să fie principala antenă care să înregistreze cerințele consumatorilor, să transmită cererea nesatisfăcută, pentru a se putea lua măsuri de remediere a deficiențelor. De asemenea, vînzătorul trebuie să devină — în toate unitățile — un adevărat sfătuitor al cumpărătorului, pe care să-l informeze în permanență asupra noilor produse, să-l ajute la alegerea mărfurilor, să-l îndrume asupra modului de utilizare a lor. Aceste necesități cer firește și intensificarea acțiunii de popularizare a mărfurilor, buna prezentare a lor în vitrine și în interiorul unităților, precum și efectuarea unei reclame comerciale mai operative, mai ingenioase.

La îmbunătățirea activității comerciale, o contribuție de seamă este adusă de către echipele de control obștesc. Întreprinderile și organizațiile comerciale ca și unitățile comerciale regionale, șefii de unități au datoria de a acorda mai multă atenție sesizărilor și propunerilor făcute de echipele de control obștesc, luînd cu operativitate măsurile corespunzătoare.

Recenta hotărîre a C.C. al P.M.R. și a Consiliului de Miniștri al R. P. Romîne cu privire la majorarea salariilor la toate categoriile de salariați, reducerea unor cote ale impozitului pe salarii și creșterea plafoanelor de salarii în funcție de care se acordă alocația de stat pentru copii constituie un imbold și pentru lucrătorii din comerț. Organizîndu-ne mai bine munca, lărgind formele de studiere a cererii de consum și ținînd o legătură tot mai strînsă cu industria producătoare, îndrumînd în mod permanent activitatea direcțiilor comerciale regionale, luînd — pe parcurs — și alte măsuri ce se vor dovedi necesare, vom putea asigura o mai bună aprovizionare și deservire a oamenilor muncii din țara noastră.

CETĂȚENII DESPRE ORAȘUL LOR

Consfătuire cu cititori și corespondenți organizată de ziarul „Romînia liberă" împreună cu sfatul popular al orașului Cluj

Dimineața, în strălucirea soarelui, Clujul îți apare, de-l privești de sus de pe treptele ce urcă acum într-o simetrică și îngrijită rînduială pe dealul Cetățuiei, ca o așezare la care privirea e reținută nu numai de coșurile înalte ale fabricilor. Răspîndită cu dărnicie în diferitele cartiere, verdeața punctată de coloritul fin al florilor își etalează darnică mereu proaspăta-i frumusețe, iar silueta îndrăzneață a blocului modern, deschis la culoare, se detașează cu precizie în panorama ce ți se așterne la picioare. Cartierele noi s-au integrat în peisajul cunoscut al Clujului, dîndu-i prin liniile zvelte, de o elegantă simplitate, ale construcțiilor de locuințe, o nouă și darnică frumusețe.

Iar de cobori și începi să străbați la pas cîteva cartiere vechi și noi, centrale ori marginale, de-ți oprești privirea pe străzi, pe rondurile de flori, al căror aspect denotă o exigentă îngrijire, de păstrezi în minte imaginea unuia sau altuia dintre gospodarii pe care i-ai văzut și pe care ai fi dorit să-i cunoști, să le știi numele și ocupația, să le afli preocupările și aspirațiile, privind deci de aproape orașul cu străzile, spațiile verzi și cetățenii lui, vederea aceea panoramică se îmbogățește, se amplifică la proporții nebănuite. Orașul capătă un contur nou, o nouă istorie, care se scrie azi în cifre și fapte, cu minunată putere creatoare, cifre și fapte pe care le putem evoca în cadrul realizărilor mari, de neasemuit din țara noastră, în anii regimului democrat-popular.

Și toate acestea le vezi doar, înțelegi, fără putință de tăgadă, că i le dau oamenii, conduși de partid, locuitorii acestui vechi și frumos oraș, cetățenii lui pe care i-ai văzut pe stradă, pe care i-ai întîlnit udînd florile de pe marginea trotuarului ori dînd o mînă de ajutor la pietruirea unei străzi, aceiași care au lăsat urmele muncii lor însuflețite pe aleea scărilor de pe dealul modernizat al Cetățuiei ori pe grădinile de pe malul Someșului, aceiași pe care-i afli într-un birou sau într-o hală de uzină, în magazin, în autobuz sau într-o sală de cinematograf. Aceiași, despre care, cercetînd la sfatul popular orășenesc activitatea pe care ne-am obișnuit s-o numim gospodărească, ai aflat că au adus — la chemarea sfatului popular, a deputaților săi, — înfățișării Clujului multe corective, înlăturînd urmele nepăsării manifestate de edilii de altădată pentru atîtea cartiere, adăugînd, fiecare după puterea lui, ceva la aspectul îngrijit al orașului, la frumusețea lui.

Mulți dintre cei pe care doream să-i cunoaștem, ale căror păreri doream să le auzim au răspuns invitației noastre de a lua parte la CONSFĂTUIREA ORGANIZATĂ DE ZIARUL „ROMÎNIA LIBERĂ", ÎMPREUNĂ CU SFATUL POPULAR ORĂȘENESC CLUJ în legătură cu gospodărirea orașului, consfătuire la care au participat cititori și corespondenți ai ziarului.

La noi, în cartier

Cuvintele acestea au fost rostite poate cel mai des în după-amiaza cînd cetățenii Clujului ne-au vorbit despre munca lor obștească, despre răspunderile, îndatoririle și părerile lor ca edili ai orașului. Și n-am putea spune că ni s-a părut a reprezenta o concepție strîmtată oarecum de orizontul străzii, de liniile cartierului în care unul sau altul dintre cetățeni locuiește. De fapt, fiecare mențiune la ceea ce acolo în cartier s-a înfăptuit, fiecare concretizare a muncii simple dar înălțătoare tocmai prin simplitatea, prin modestia ei, era făcută, amintind că e menită să arate în ce măsură întregește ceea ce s-a realizat în oraș, ceea ce în cîteva cuvinte, președintele comitetului executiv orășenesc, tov. ing. GHEORGHE LĂPĂDEAN, spunea:

„Înfrumusețarea orașului a fost și este o preocupare comună a sfatului popular orășenesc, a deputaților săi și a cetățenilor. Fără contribuția largă a locuitorilor Clujului la realizarea unor acțiuni gospodărești, orașul nostru nu s-ar putea mîndri cu înfăptuirile de azi. Mulți, foarte mulți cetățeni, și poate de aceea greu de stabilit cu nume precise, au lucrat la amenajarea parcurilor din piața 14 Iulie, piața Toldi, piața Fraternității, la plantarea puieților pe străzile Maxim Gorki, Luncii, Piatra Craiului, Bobîlnei și altele, la amenajarea și plantarea grupurilor de flori din fața caselor, între trotuar și carosabil, pe strada Budai Nagy Antal. Trebuie amintită și grija deosebită pentru curățenia și aspectul cartierelor, al străzilor pe care locuiesc, vădită de cetățenii din cartierele Între Ape, Grigorescu, Karl Marx și altele..."

S-ar mai putea cita aici, spicuind din cuvîntul președintelui, că la Cluj au fost asfaltate străzi pe o lungime de 14 km și s-au construit străzi noi pe o lungime de 4.6 km, în cartierele Jaszai, Grigorescu, Piața Abator, că s-a realizat un nou drum de legătură între centrul orașului și parcul Victor Babeș, pe malul Someșului și multe altele.

Panorama orașului așezat în valea adăpostită de dealuri bogat învesmîntate cu verdeață, lăsînd să se zărească deasupra contururile estompate ale Apusenilor ce-i străjuiesc parcă ocrotitori, oferă ochiului încîntat de priveliște și un alt element ce merită a fi reținut care, așa cum vom înțelege și din spusele oamenilor, a fost și este folosit pentru a spori frumusețea cartierelor clujene. Someșul Mic își plimbă agale apele chiar prin mijlocul orașului, iar malurile sale, căutate în toiul verii pentru răcoare, delimitează de o parte sau de alta cartiere a căror faimă e făurită nu de prezența străzilor înmîlite ori de maidanele cu bălării ca odinioară, ci de exigența cu care sînt întreținute, de gustul cu care sînt împodobite, de entuziasmul cu care cetățenii de acolo le îngrijesc, îi schimbă, prin hărnicia lor, aspectul, făcîndu-l demn de orașul de azi.

Din cuvîntul muncitorului ALEXANDRU MEȘEȘAN, deputat într-o circumscripție fruntașă de pe malul Someșului (cartierul Karl Marx), am reținut cîteva din lucrările gospodărești făcute în ultimii ani, am reținut că străzile, într-o stare proastă altădată, au fost pietruite, că **„toți, cu mic, cu mare, au muncit să dea copiilor parcul, care, credem noi, e una din cele mai importante acțiuni cetățenești pe care le-am propus și tot noi le-am realizat"**, dar am fi dorit să știm de la omul acesta atît de modest, atît de reținut în aprecieri, mai multe. Bunăoară, despre oamenii cartierului. Atîtea realizări lui i se păreau obișnuite, le povestea sec și era cît pe-aici să-l catalogăm drept un om mai rece, mai puțin entuziast. Părere greșită însă infirmată de cuvîntul gospodinei MATILDA BOROȘ, din același cartier.

„Ce-am făcut a spus acei deputatul nostru. Dar dacă le pomenim, eu cred că trebuie, în primul rînd să mulțumim partidului pentru condițiile ce ne-a creat pentru dezvoltarea orașului, apoi nu le putem despărți de munca noastră a tuturor cetățenilor din cartier în frunte cu deputatul. Puterea mare a colectivului cetățenesc, dacă-i pot spune așa fiindcă e vorba de majoritatea locuitorilor din cartier, trebuie subliniată. Nu-i vorbă numai că am mers împreună să reparăm o stradă sau să sădim flori pentru parcul copiilor. Sau și despre asta e vorba. Dar am ajuns acum la o asemenea legătură strînsă între noi, încît cartierul a creat din cetățeni care lucrează în diferite colective de muncă un colectiv al nostru în calitate de gospodari ai cartierului care acționează ca un tot și care s-a obișnuit să se manifeste ca atare nu numai la o treabă edilitară, ci și la o manifestație culturală, la o excursie".

MATILDA BOROȘ, femeia aceasta cu părul cărunțit, era, vădit lucru, o altfel de fire. În cuvinte poate fi greu exprimată însuflețirea cu care a vorbit, precizia cu care a arătat ce plănuiesc cetățenii din acest cartier să realizeze pentru a împlini nevoile ce se mai fac simțite.

Se vădea, din spusele ei, răspunderea, conștiința de cetățean care știe că ceea ce realizează pentru cartierul lui e o părticică din ceea ce în oraș se înfăptuiește, în mare. Aceeași răspundere, aceeași conștiință de care au dat dovadă alți cetățeni, alți deputați, în cuvîntul lor.

„Cartierul nostru — spunea NICOLAE NAGY deputat în circumscripția electorală nr. 7 — **era un cartier periferic. Spun era, deoarece an de an el își înnoiește aspectul, începe să piardă caracteristicile de altădată, se ridică la o viață potrivită Clujului de azi. Ceea ce am făcut reprezintă o parte doar din ceea ce sub conducerea organizațiilor de partid, a sfatului popular s-a înfăptuit. Străzi refăcute, trotuare create acolo unde nu existau, un pod, un rond de flori, dar nu ne vom opri la acestea. Acum ne bate gîndul să facem un parc în Cartierul depoului. Sîntem la intrarea trenului în Cluj și se cade să ne prezentăm cu o față care să atragă atenția, să impună înfățișarea nouă a orașului, încă de la intrarea în el".**

„La noi, în cartier"... s-au rostit de nenumărate ori cuvintele acestea. Cu aceeași semnificație însă pe care o aminteam la început, cu aceeași privire largă, de perspectivă, cu aceeași răspundere.

• Uzinele „Tehnofrig", „Triumf", „Carbochim", fabrica de medicamente „Terapia", I. C. I. L., Antrepozitele frigorifice din Baciu, „Metalul roșu" și altele sînt întreprinderi noi, create în orașul Cluj în cei douăzeci de ani care au trecut de la eliberarea patriei.

• Au fost dați în folosința oamenilor muncii 410 000 mp. de suprafață locuibilă

• În școlile de cultură generală învață acum peste 29000 de elevi, iar în cele profesionale — peste 8 000 de elevi

• Institutele de învățămînt superior cuprind peste 13 000 de studenți, iar noul complex studențesc, construit în ultimii ani, adăpostește în cele zece cămine peste 6 000 de studenți.

• Pentru asistența sanitară a populației s-a dezvoltat rețeaua circumscripțiilor sanitare, numărul lor crescînd de la 6 la 29, iar al policlinicilor de la 2 la 7; au fost create noi unități sanitare: centrul de stomatologie, stațiunea de recoltare a sîngelui, un serviciu de medicină nucleară, noi servicii clinice.

Spre Someșul cu brațul înflorit

Fiecare și-a spus părerea, propunerile, însoțindu-și spusele cu gesturile ce-i sînt specifice, mai sec, mai lapidar sau mai colorat. Tînărul poet NEGOIȚĂ IRIMIE e și el cetățean al Clujului. Și, prieten bun cu rimele, ne-a transmis părerea în versuri. Poezia, a cărei primă strofă o reproducem se intitulează CARTIERUL GRIGORESCU și cîntă una din realizările moderne ale Clujului, cochetul cartier Grigorescu, care va avea, pînă la 23 August 1 415 apartamente noi, un centru comercial, două școli cu 12 săli de clasă unde vor învăța 2 000 de elevi.

„Spre Someșul cu brațul înflorit
Mă cheamă iar tulburătoarea undă;
Spre ce etaj vrea gîndul să pătrundă
Betonul izbucnind în colorit?

Gîndul înaripat al poetului se îndreaptă către blocurile ce au dat o notă nouă peisajului, către fereastra, cînd neagră, cînd albastră, luminată scînteietor în fapt de seară, către acest cartier, cel mai nou din Cluj, îmbinare de confort și măiestrie arhitectonică. Iar la cele spuse pînă acum despre construcțiile de locuințe vom adăuga cîteva date.

Apelăm, pentru aceasta, la cuvîntul arhitectului DRAGOȘ POPOVICI, director adjunct al D.S.A.P.C. Cluj.

„Un aspect specific al dezvoltării orașului este desigur și trecerea treptată, în construcțiile moderne de locuințe, de la clădiri izolate la ansambluri, la cartiere și, în perspectivă, la microraioane (construcțiile de pe str. Horia, din piața Mihai Viteazu, din cartierul Între ape, Abator, Grigorescu, Pata Gheorghieni). Iar de la comentariul scurt asupra perspectivei lărgirii aspectului modern al orașului, dat de ansamblurile de locuințe, la viața de fiecare zi în aceste ansambluri sau cartiere, trecerea se face direct, fără ocolișuri.

Tov. ILIE POTOP, președintele comitetului cartierului Grigorescu I a subliniat necesitatea participării fiecărui locatar la buna întreținere a blocului, iar tov.. OLIVER RUSU, președintele comitetului de clădire al blocului lamă D., fruntaș printre ceilalți, mîndrindu-se, printre altele, cu balcoane dintre cele mai frumos împodobite cu flori, a împărtășit cîte ceva din experiența dobîndită în întrecerea dintre comitetele de clădiri, precum și în atragerea copiilor, pe timpul vacanței, la păstrarea curățenici, la îngrijirea spațiilor verzi. Propunerea legată de necesitatea lărgirii pieței 14 Iulie reprezenta o dorință a locatarilor, iar comitetul executiv și-a notat-o pentru a studia posibilitățile de aplicare.

Parcul trandafirilor și altele

La Cluj, de altfel ca și în alte orașe ale țării, se discută mult despre flori, despre spații verzi, despre posibilitățile de a le lărgi. De fapt, dragostea, gingășia cu care gospodarii clujeni, mulți dintre ei rămînînd anonimi pentru noi care am reușit să cunoaștem, cu prilejul consfătuirii, doar cîțiva, vorbesc despre ele dar le și îngrijesc se observă peste tot, pe străzi, în curți, în parcuri. Pasiunea grădinăritului cunoaște, pare-se, proporții de masă, iar serele orașului se întrec în a oferi locuitorilor flori cît mai variate, care să le satisfacă exigențele

„Ajutoarele noastre cele mai bune sînt cetățenii, spunea inginerul MIRCEA MICU, șeful serviciului grădini, parcuri și spații verzi. **Lor le datorăm în mare parte această exuberanță, această revărsare de verdeață și de flori, ale căror culori îmbinate cu gust alcătuiesc adevărate mozaicuri, lor le datorăm în mare parte această podoabă a orașului".**

Dar vorbind despre flori și verdeață care sînt folosite pentru a înveseli și înfrumuseța Clujul, se cuvine să amintim o cifră. E adevărat că delicatețea lor parcă nu se împacă cu uscăciunea aparentă a cifrelor, dar a spune, bunăoară, că serele orașului, a căror suprafață era de 1 000 m p, se întind acum pe 15 000 m p, că la acestea se adaugă pepiniera de 14 ha și că în fiecare an se plantează în oraș trei milioane de flori, din care numai populației i se pun la dispoziție 500 000 de flori la prețuri reduse, ni se pare interesant.

Apoi, subliniind locul lor bine fixat în planurile de sistematizare a Clujului, să nu uităm că e vorba de două etape în extinderea spațiilor verzi: prima a însemnat eliminarea locurilor goale, a vechilor maidane, a doua a marcat amenajarea zonelor pe spații mari. În privința aceasta, tov. Mircea Micu a arătat că parcul de pe Cetățuia este un început doar, iar că în perspectiva lărgirii locurilor de recreare cu verdeață și flori se conturează Parcul trandafirilor, care se va extinde de pe versantul sudic al Cetățuiei pînă la cartierul Grigorescu. Așadar, florile rînduite în planuri pentru a oferi oamenilor frumusețe, prospețime, parfum, constituie desigur un element de care sistematizarea orașului, perspectivele înfățișării lui în viitor nu pot să nu țină seama.

Dar gospodarii care mînuiesc acest element îl încadrează în locurile anume destinate, îi lărgesc aria de răspîndire găsindu-i mereu alte și alte locuri? Despre ei s-au spus cuvinte calde, din inimă, iar ei au vorbit cu aceeași căldură despre această îndeletnicire care-i pasionează și pe care o practică în orele libere, considerînd-o nu numai o plăcere, dar și o îndatorire cetățenească.

Deputata SMARANDA VAIDASIGAN, din circumscripția 209, spunea că în cartierul în care locuiește, grija pentru flori e o tradiție. VIORICA POPOVICI, președinta comitetului de cetățeni din circumscripția 120, a vorbit despre grija deosebită a gospodinelor pe care le poți vedea de multe ori, în zorii zilei, udînd florile din rondurile așezate pe locul din mijlocul șoselei, iar Agneta Hom, deputata din circumscripția model (136), care a cîștigat anul trecut primul loc pe oraș în întrecerea patriotică, aprecia că preocuparea pentru spațiile verzi a fost și este un obiectiv principal în întrecerea pentru buna gospodărire a circumscripției.

★

Iată gîndurile, dorințele, înflăcărarea și hotărîrea acestor oameni harnici care ne-au împărtășit experiența lor gospodărească într-o după-amiază, la sfatul popular. Iată-i în puține cuvinte pe unii dintre ei, vorbindu-ne despre orașul care se înfățișează atît de atrăgător celui care-l privește ziua de pe dealul Cetățuiei ori seara de pe Feleac.

Aceștia sînt cîțiva dintre cetățenii lui, în rîndul cărora am dori să mai amintim pe înimosul mecanic ALEXANDRU CRIȘAN, președintele comitetului de cetățeni din circumscripția electorală 196, care reușește, cu tinerețea și hărnicia lui, să fie sufletul cartierului atît de sugestiv denumit **„Între ape"**, pe ALEXANDRU CÎRDAN, unul din cei mai prețioși activiști ai comisiei organizatorice, pe gospodina ANA OVEDENIE, deputată cunoscută și apreciată de alegătorii ei sau pe bătrînul PETRE BRAICA din circumscripția 136, care spunea cu emoție: **„Umăr la umăr, îndemnați de deputați, sprijiniți de sfatul popular, am reușit să ne facem orașul mîndru. Tot așa, unindu-ne puterile, noi, cetățenii lui, îl vom gospodări așa ca ochii oricărui vizitator să se oprească cu plăcere în cartierele noastre, în grădinile și curțile noastre".**

Sînt aceiași cetățeni pe care în mod obișnuit îi afli la locurile lor de muncă ori acasă, pe stradă ori la cinematograf, îi surprinzi stropindu-și florile, ori transportînd pietriș pe o stradă, la fel de firesc cum își îndeplinesc zilnic obligațiile profesionale. Sînt aceiași care, ingineri sau maiștri, strungari sau constructori, doctori sau arhitecți, aflați la locurile lor de muncă în uzinele Carbochim, ori la Tehnofrig, la Porțelanul ori pe șantierul ansamblului de locuințe din cartierul Grigorescu, au scris istoria de azi a Clujului, au dat orașului întins pe ambele maluri ale Someșului, o înfățișare nouă, potrivită vieții noi ce izbucnește tumultoasă, aici la fel ca-n alte orașe, în acest colț de țară, la fel ca-n țara întreagă, care se pregătește mîndră, luminoasă să întîmpine marea sărbătoare a eliberării patriei, să însemne cu litere de aur înfăptuirile realizate pas cu pas, pe urcușul neîntrerupt al celor douăzeci de ani. Sînt aceiași pentru care îndatoririle obștești au devenit o a doua îndeletnicire, care au îndrăgit cartierul ca pe propria lor casă. Sînt cetățenii Clujului care ne-au vorbit despre orașul lor ce se înfățișează azi, ochilor noștri, cu înfăptuiri de seamă demne de timpurile pe care le trăim, cu largi perspective de dezvoltare.

LUCIA MANOLESCU
ALEXANDRU KISS

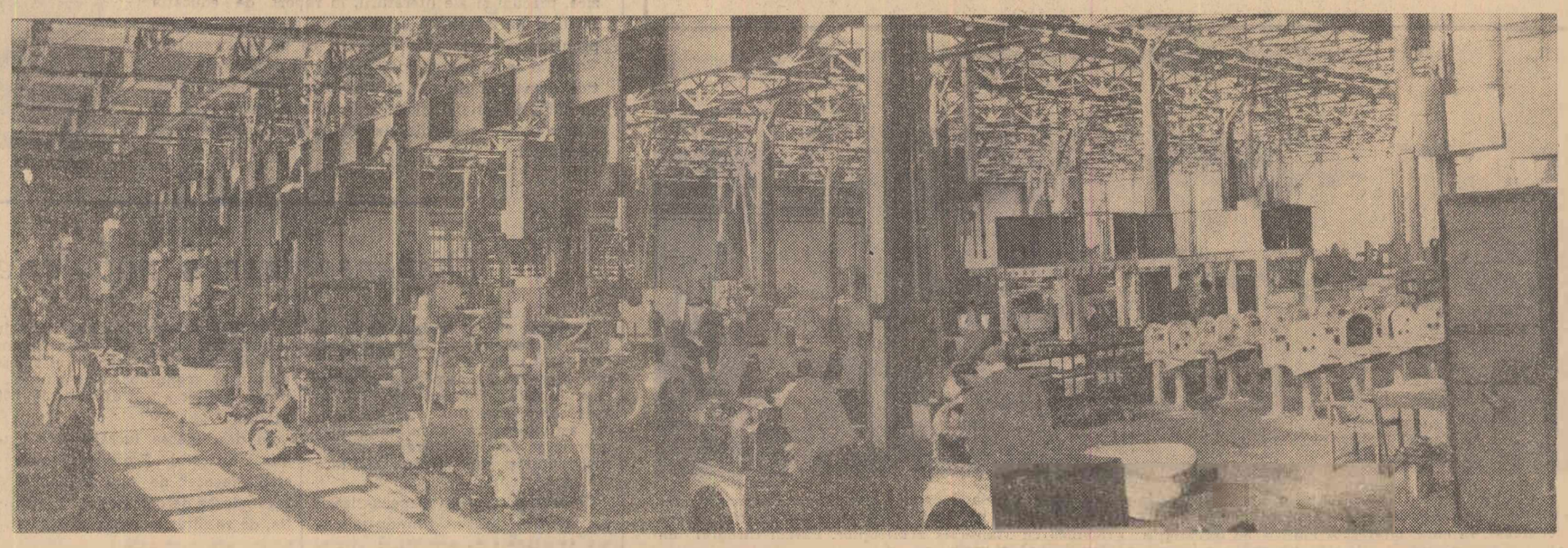

Hala de fabricație a compresoarelor frigorifice de la fabrica „Tehnofrig"-Cluj

Foto: NICU VASILE

DOUĂZECI DE ANI LUMINĂ

Descătușarea forțelor creatoare

Acad. Raluca Ripan
președinte al filialei Cluj a Academiei R.P.R.

Ziua de 23 August 1944 marchează nu numai începutul unei noi epoci istorice în dezvoltarea Rominiei, dar și descătușarea forțelor creatoare din cultură, artă, știință. Și întrucît cred că alți colegi vor scrie despre realizările din domeniile lor de activitate, eu aș dori să mă opresc cu deosebire la munca noastră, a celor ce ne ocupăm de cercetări în domeniul chimiei.

Chimia romînească a avut înaintași de seamă, devotați științei și școlii. Mulți dintre ei mi-au fost și profesori în anii mei de ucenicie la Universitatea din Iași și apoi în munca mea la Cluj: Petre Poni, Petre Bogdan, N. Costăchescu, Obreja, A. Ostogovici, G. Spacu. Mințile lor strălucite și pasiunea lor au dus la succese ale școlii romînești de chimie în ciuda grelelor condiții specifice regimurilor trecute. Păcat însă că astfel de oameni n-au apucat timpurile socialismului să fi văzut cu ochii lor cum cele mai îndrăznețe visuri și speranțe ale lor cu privire la știința romînească se materializează azi, în anii socialismului, în țara noastră. Iar printre acestea trebuie vorbit și de școala de chimie romînească care a luat în aceste două decenii o dezvoltare nebănuită. Strîns legată de problemele dezvoltării puternice a economiei, urmărind în permanență îmbinarea cercetării teoretice cu aplicabilitatea practică, noua școală romînească de chimie a făurit un număr mare de cadre de cercetători de elită, care, în unire cu cei mai în vîrstă, realizează un vast program de cercetări. Relațiile cu oamenii de știință de peste hotare, prezența activă a chimiștilor romîni la congresele internaționale, temeinicia lucrărilor prezentate și îndrăzneala gîndirii lor, fac ca reputația în lume a școlii romînești de chimie să crească neîncetat.

Faptul nu mi se pare întîmplător. Fiecare dintre noi, în încercarea lui de a revedea drumul parcurs, își dă seama cu bucurie că opreliștile care au frînat de atîtea ori în trecut școala, tehnica și știința, au fost definitiv înlăturate de orînduirea democrat-populară. Socialismul a deschis școlii și științei cele mai largi perspective de creștere.

În condițiile dezvoltării impetuoase a economiei noastre naționale, în procesul profundelor transformări social-economice, intelectualitatea noastră, printre care mă număr și eu, a înțeles să-și consacre întreaga capacitate și energie, alături de întregul nostru popor, la înfăptuirea politicii marxist-leniniste a partidului, la desăvîrșirea construcției socialismului și pentru crearea condițiilor trecerii treptate la comunism. Am avut parte de mari satisfacții, întrucît am văzut cu ochii utilitatea imediată a muncii noastre.

În patria noastră, însuflețiți de victoriile obținute în construcția socialistă, noi, intelectualii, prețuiți și onorați cum nu am fost niciodată în trecut, sîntem strîns uniți în jurul P.M.R., al Comitetului său Central în frunte cu tovarășul Gheorghe Gheorghiu-Dej și ne străduim să răspundem cu cît mai multe și mai bune rezultate grijii și încrederii ce ni se acordă.

Fiecare nouă victorie, încadrîndu-se în victoriile clasei muncitoare, ajută ca patria noastră să devină tot mai puternică, mai stimată și să se ridice pe culmile însorite ale progresului.

Luptăm pentru pace, pentru dezvoltarea științei și culturii, pentru apărarea cuceririlor poporului nostru, pentru fericirea oamenilor muncii!

Acesta este programul activității noastre al cărei însuflețitor și organizator priceput este Partidul Muncitoresc Romîn.

LÎNGĂ OAMENI

Dumitru Ignea

În preajma sărbătoririi a două decenii de la eliberarea patriei de sub jugul fascist, eveniment istoric ce a deschis poporului nostru drumul spre construirea societății socialiste, aș vrea să fiu aproape de acei oameni care în aceste zile, aruncînd o privire în viitor, își fac bilanțul marilor lor victorii. Lîngă acei oameni care prin faptele și felul lor de a acționa și gîndi au intrat între copertele cărților, purtînd titlul de eroi ai timpurilor noastre.

Aș vrea să fiu lîngă șlefuitorii rulmenților de la apa Bîrladului, lîngă creatorii ciclurilor chimice de la Borzești, Onești și Săvinești; alături de minuitorii literelor de plumb — primi și exigenți cititori ai slovei tipărite; pe cele mai înalte schele, aproape de cer, cu dulgherii, fierarii și zidarii; alături de oțelari și mineri, de colectiviști și pescari, de sondori și geologi, de studenți și profesori.

Să trăiesc alături de toți bucuria marilor împliniri concretizate în transformările ce au loc pe toată întinderea țării. Aș vrea să fiu prezent peste tot, în mijlocul acestor oameni, pentru că ei sînt marii prieteni ai scriitorilor în zilele acestora de peregrinări și în nopțile de veghe peste coala albă de hîrtie.

Urcat pe o macara uriașă aș vrea să fiu, pentru ca rotirea ei lină să-mi ofere, în cîteva clipe, o privire de ansamblu asupra imensului șantier care poartă numele de „Rominia".

Lîngă acești oameni plămădiți din dragoste și devotament față de partid și de patrie, aș vrea să fiu. Nimic nu este mai cinstit și mai frumos decît să răspunzi la dragoste cu dragoste și la devotament prin devotament.

Timpul și spațiul își au însă legile lor care drămuiesc drumeția pînă la limitele posibilului. Dar gîndurile nu cunosc stavilă. Ele colindă nestingherite, poposind oriunde doresc.

Cu gîndul și cu inima sînt prezent pînă în cel mai îndepărtat cătun, iar satisfacția prezenței fizice mi-o dă zilnic Lașul pe ale cărui străzi, ca și în întreaga țară, crește viguroasă, cu aripile întinse spre viitor, poezia celor mai tari esențe — poezia muncii constructive.

Pe vechea stradă a Primăverii acoperită de asfaltul și florile noului bulevard ce înaintează pînă în inima tînărului cartier industrial; lîngă blocurile turn de pe malul Bahluiului, în noul orășel din preajma „Nicolinei" și „ȚesătURII", mă întîlnesc zilnic cu vechi eroi ce au căpătat cîndva contur într-o carte, cu membri de partid, unii ilegaliști, ninși de ani, dar stăpîniți de aceeași voință de luptă și dragoste de oameni, cu ceferiștii, țesătoarele și tipografii, în mijlocul cărora m-am născut, de la care am învățat și a căror viață mi-a oferit fapte, gînduri și visuri pentru fiecare rînd așternut pe hîrtie.

Faptele acestor oameni, trecute și prezente, părticică din uriașa muncă a întregului nostru popor, îmi dau avînt și poftă de muncă. Lîngă ei, sînt oricînd prezent în viață.

Lîngă oameni.

Reșița întinerită

Mircea Șerbănescu

Salut obiceiul din unele stațiuni balneo-climaterice de a se organiza la fiecare început de serie o seară la club intitulată: „Să ne cunoaștem, să ne împrietenim". Se adună în stațiune oameni ai muncii de pe toate meleagurile țării. În prima parte a serii — așa e tradiția — sînt cuprinse expuneri făcute de vizitatori pe o temă care s-ar putea formula mai simplu „Ce e nou la noi acasă".

Eram la clubul de la Eforie-Nord și așteptam cu nerăbdare — alături de o mulțime ce umpluse sala — să înceapă tema „Să ne cunoaștem, să ne împrietenim". Nu cunoșteam pe nimeni. Și erau în jur oameni de toate vîrstele, veniți la mare din toate punctele cardinale.

Au luat cuvîntul în seara aceea un tehnician de la moderna rafinărie Brazi precum și un mecanic de locomotive de la căile ferate uzinale din Reșița. Reșița nu-mi este străină, totuși aflam multe noutăți.

Ascultîndu-l pe cel de-al doilea, îmi reveni amintirea întîii călătorii la Reșița, la dulcea vîrstă a adolescenței. Ce bine am văzut atunci halda (locul de depozitare a zgurei de la furnale), care tăia ca o cicatrice urîtă, cenușie, vastul peisaj înverzit al luncii Bîrzavei. Astăzi, halda aproape că nu se mai vede, acoperită aproape complet de noile clădiri industriale ale Reșiței socialiste și de vastul triaj uzinal amintit.

Aici impresionează în mod deosebit complexul de hale noi de dimensiuni monumentale. Turnătoriile de la Mociur, noua forjă, oțelăria specială, aglomeratorul, termocentrala „7 Noiembrie", marea incolăcire de conducte groase care parcă string dealurile în brațe puternice, sînt tot atîtea elemente inedite în vechiul peisaj reșițean.

Suflul de înnoire al anilor noștri a modificat însuși profilul uzinelor din valea Bîrzavei, reconstruite și modernizate. Grija partidului s-a făcut simțită, vizibilă, oriunde ți-ai îndrepta pasul. Nu numai cele două furnale au fost înlocuite cu agregate de o mai înaltă capacitate și de un mai ridicat nivel tehnic, dar și oțelăria e altă și ca amploare și ca parametri de tehnicitate. În locul fostei fabrici de poduri, fabrică demolată în urmă cu cîțiva ani, a fost construită și înzestrată la nivel tehnic ridicat hala în care muncitorii vrednici ai Reșiței produc puternicele motoare pentru locomotivele Diesel-electrice.

Nu uitase mecanicul de locomotivă să înfățișeze nici dezvoltarea impetuoasă a orașului, și e firesc să fie așa, pentru că muncitorii reșițeni se mîndresc cu marele lor cămin crescut nu cu cîteva blocuri, ci cu cartiere întregi. Lunca Pomostului, Mociurul au format multă vreme chipul cel nou al Reșiței dar, în ultimele luni, muncitorii reșițeni au început să se mute în blocurile cele noi de la Gărvindar.

Imaginii noi a Reșiței i se adaugă altele: a Oțelului Roșu și a Bocșei, două vechi centre industriale de nivel rural în trecut, care s-au dezvoltat în anii noștri ca două orașe tinere. Nadragul și Topletul au cunoscut și ele o dezvoltare corespunzătoare...

Îl ascultam în seara aceea în sala de club de la Eforie-Nord pe mecanicul de locomotivă de la Reșița și mă gîndeam la noul profil modern al Uzinei Mecanice Timișoara (U.M.T.), la Uzina de vagoane din Arad, la tinerele întreprinderi ale industriei chimice din Banat, ca și la vechile întreprinderi ale industriei ușoare, întinerite în anii de după eliberare, la Fabrica de mătase naturală din Lugoj, care este azi o întreprindere modernă.

La toate mă gîndeam în seara aceea și îmi venea să cer cuvîntul ca să-l completez pe vorbitor. Am privit în jur și, pare-se că am citit în toți ochii aceeași dorință. Ar fi avut atîtea să ne spună și omul din Moldova, și cel de pe malul Dunării, și cel din Maramureș, și cel din Bărăgan. Fiecare ar fi avut de spus despre atîtea succese dobîndite sub conducerea înțeleaptă a partidului. Ar fi fost destul să întreb pe oricare dintre cei prezenți în sală: Dar pe la voi ce mai e nou?...

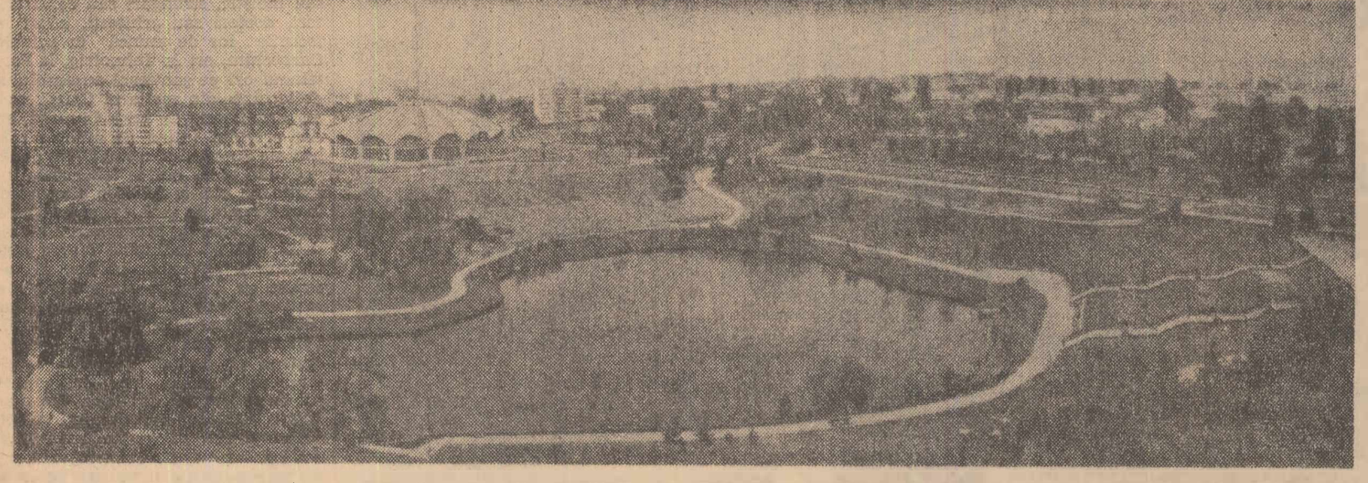

Distracția, odihna și recreierea oamenilor muncii constituie o preocupare importantă — căreia i s-au consacrat însemnate investiții, pentru amenajări, construcții, înfrumusețări. De pildă, noul cartier în care s-a înălțat în anii noștri clădirea Circului de Stat oferă locuitorilor săi colțuri deosebit de frumoase, în care pitorescul naturii se împletește armonios cu fantezia arhitecților. Parcul Circului de Stat, lacul și împrejurimile sale sînt un cadru minunat pentru odihnă și recreiere.

Foto: ION POPOVICI

CĂRȚI NOI

23 XX AUGUST

În zilele acestea din preajma celei de a XX-a aniversări a eliberării patriei de sub jugul fascist, în vitrinele librăriilor apar cărți noi așteptate cu mult interes.

În cele ce urmează, prezentăm cititorilor noștri cîteva din noutățile editoriale. Este vorba de cărți care abordează o tematică variată, trei dintre ele fiind scoase de Editura Academiei R.P.R.

Istoria Rominiei

vol. III

În lucrarea Istoria Rominiei, vol. III (Feudalismul dezvoltat în secolul al XVII-lea și la începutul secolului al XVIII-lea. Destrămarea feudalismului și formarea relațiilor capitaliste) al cărei redactor responsabil este acad. A. Oțetea, este arătat trecutul țării noastre de-a lungul unei perioade de aproape două veacuri și jumătate, mai precis, de la restabilirea dominației otomane asupra țărilor romîne la începutul secolului al XVII-lea pînă la izbucnirea revoluției din 1848, care marchează sfîrșitul orînduirii feudale în istoria noastră. Volumul înfățișează dezvoltarea forțelor de producție în condițiile feudalismului dezvoltat, (sec. al XVII-lea — începutul sec. al XVIII-lea) perioada destrămării feudalismului și a formării relațiilor capitaliste.

Sînt analizate, de asemenea, diversele manifestări și episoade ale luptei de clasă și este explicată acțiunea exercitată de antagonismele de clasă asupra întregului curs al dezvoltării istoriei noastre medievale. Răscoala populară din 1655, răscoala lui Horia, Cloșca și Crișan din 1784 și mișcarea revoluționară din 1821 de sub conducerea lui Tudor Vladimirescu sînt amplu expuse și atent analizate. Un spațiu larg în paginile acestui volum a fost consacrat istoriei Transilvaniei. În capitolul consacrat acestei probleme este temeinic studiată lupta poporului romîn împotriva asupririi sociale și naționale și sînt puse într-o lumină nouă lupta lui Inochentie Micu pentru ridicarea politică a romînilor și acțiunile din 1791 (Suplex Libellus Valochorum).

Problemele de istorie a culturii și artei se bucură de asemenea, de o atenție deosebită și sînt tratate strîns legat de ansamblul dezvoltării istorice. Se cuvine semnalată cercetarea profundă consacrată literaturii cronicărești din sec. al XVII-lea — începutul sec. al XVIII-lea și dezvoltării culturale în perioada de destrămare a feudalismului.

Dezvoltarea economică a Rominiei 1944-1964

Lucrarea de față elaborată de un colectiv de cercetători științifici, cadre didactice și economiști din aparatul de stat, sub îngrijirea Institutului de cercetări economice al Academiei R.P.R. și sub redacția prof. dr. Roman Moldovan, Costin Murgescu și prof. I. Rachmuth, membri corespondenți ai Academiei R.P.R., este alcătuită din cinci părți, oferind o amplă imagine a proceselor și fenomenelor ce au caracterizat evoluția economică a Rominiei între 1944 și 1964.

În partea întîia a lucrării se face o caracterizare generală a dezvoltării economiei naționale a Rominiei între anii 1944-1964. În partea a doua a lucrării sînt studiate resursele naturale și de muncă și se face o caracterizare a importanței lor economice. În partea a treia se tratează problemele legate de organizarea și perfecționarea conducerii planificate a economiei naționale. În partea a patra a lucrării se caracterizează nivelul și principalele direcții în dezvoltarea economiei naționale, dezvoltarea industriei ca principală ramură a economiei naționale, dezvoltarea intensivă și multilaterală a agriculturii, îmbunătățirea repartizării teritoriale a forțelor de producție etc. Partea a cincea a lucrării este consacrată politicii Republicii Populare Romîne de intensificare a relațiilor economice internaționale, locului țării noastre în sistemul mondial socialist. Se analizează în această parte dinamica și structura comerțului exterior al țării, locul țării noastre în dezvoltarea sistemului socialist, relațiile economice ale țării noastre cu țările capitaliste și cu țările în curs de dezvoltare, schimbarea locului economiei romînești în economia mondială. Lucrarea, care în următoarele zile va putea fi găsită în librării, publicată de Editura Academiei R.P.R., are o încheiere în care este caracterizată în mod sintetic dezvoltarea treptată, multilaterală și complexă a economiei noastre naționale înfăptuită în cei 20 de ani de la Eliberare.

Educația estetică prin artă și literatură

Lucrarea cu titlul de mai sus este elaborată sub egida Institutului de filozofie al Academiei R.P.R., sub redacția generală a prof. M. Breazu și are ca scop dezbaterea problemelor educației estetice ca parte integrantă a educației comuniste, ca aspect important al formării conștiinței socialiste în țara noastră.

Problemele educației estetice sînt abordate din unghiul studierii principiilor generale ale formării și dezvoltării gusturilor estetice în socialism și ale idealului estetic socialist. Sînt, de asemenea, cuprinse în volum problemele specifice care țin de diferitele ramuri ale artelor: cinematografie, teatru, artă plastică, muzică, precum și ale literaturii, în raport de educația estetică. Partea finală a volumului se referă la unele probleme ale educației estetice, ca proces organizat. Volumul se adresează specialiștilor în problemele estetice, oamenilor de artă și literatură, criticilor de artă, corpului didactic și studenților de la facultățile de științe sociale și institutele de artă, cercurilor largi de cititori.

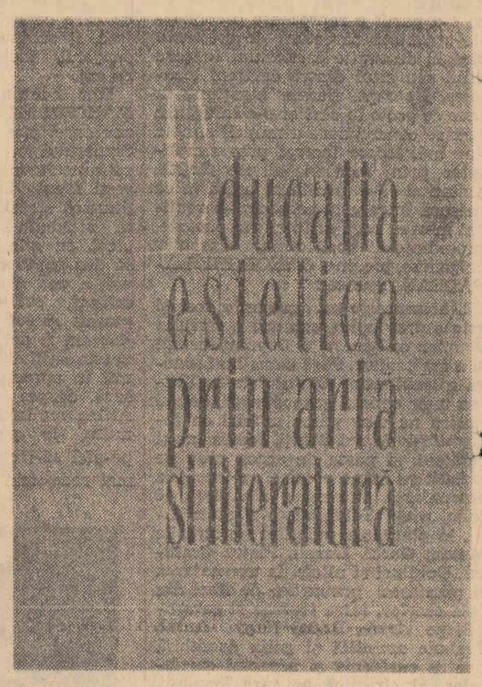

Dispensarizarea populației vîrstnice

Lucrarea recent editată de Institutul de Geriatrie din București este rezultatul unor ample cercetări privind dispensarizarea populației vîrstnice, cercetări începute în 1962. În acest scop Institutul și-a desfășurat activitatea în cadrul unor planuri largi de colaborare cu numeroase unități din rețeaua sanitară din țară.

Cercetarea asupra dispensarizării s-a făcut diferențiat, ținîndu-se seama de etapele caracteristice vîrstei biologice.

Adunarea datelor s-a efectuat prin intermediul a 360 baze experimentale din mediul orășenesc și sătesc a tuturor regiunilor. Numărul dispensarizaților a fost de peste 100 000 vîrstnici.

În deschiderea lucrării este publicat articolul „Profilaxia îmbătrînirii precoce" de Ana Aslan, care servindu-se de o bogată documentație, de rezultatele numeroaselor cercetări, argumentează posibilitatea aplicării cu succes a unei profilaxii terapeutice în procesul de îmbătrînire.

Studii interesante sînt de asemenea: „Organizarea dispensarizării populației vîrstnice" de dr. Al. Ciucă și colaboratorii, „Noțiuni de bază în gerontologia clinică" de dr. C. David și colaboratorii, „Noțiuni de laborator în gerontologie" de dr. Alex. Vrăbiescu și colaboratorii.

Concluziile la care ajung semnatarii lucrării interesează atît pe specialiști cît și pe orice cititor.

23 XX AUGUST

ÎN ÎNTÎMPINAREA MARII SĂRBĂTORI

Finala celui de-al 7-lea concurs al artiştilor amatori

Joi, a continuat pasionanta întrecere a artiştilor amatori de la oraşe şi sate în cadrul fazei finale a celui de-al 7-lea concurs pe ţară.

În cursul dimineţii scena Teatrului C.C.S. din Capitală a fost dominată de entuziasmul formaţiilor de amatori din regiunea Dobrogea. Au prezentat spectacole corurile de la D.R.N.C. Constanţa, Cooperativa „Îmbrăcămintea" din aceeaşi localitate şi căminul cultural Baia. Jocul dobrogean a fost adus pe scenă de dansatorii de la Fabrica de produse alimentare şi textile din Constanţa, Întreprinderea mecanică de utilaj din Medgidia, casa raională de cultură din Hîrşova şi căminul cultural din Făgăraşul Nou.

După-amiază, au evoluat în faţa juriului şi publicului spectator formaţiile de amatori selecţionate din regiunea Oltenia. Şi-au demonstrat talentul şi sîrguinţa în pregătirea lor artistică corurile sindicatului învăţămînt, din Craiova şi casei de cultură din Caracal, formaţiile de dansuri ale Uzinelor „Electroputere", căminelor culturale Dăbuleni şi Săpata, cooperativei „Flacăra Roşie" din Craiova şi călăşarii casei de cultură din Balş. În program au mai figurat spectacole prezentate de brigăzile artistice de agitaţie ale combinatului chimic Craiova, întreprinderii metalurgice Sadu, cooperativei „Arta casnică" din Tismana şi căminului cultural Diculeşti, precum şi de tarafurile căminului cultural din comuna Iancu Jianu şi casei de cultură din Vînju Mare. S-au prezentat, de asemenea, pe scenă orchestre de muzică uşoară şi de mandoline, grupuri vocal-folclorice şi solişti din diferite oraşe ale regiunii.

Numeroşi iubitori ai artei noastre populare au asistat în seara aceleiaşi zile la spectacolele pe care formaţiile artistice participante la finală le-au prezentat pe estrada de amatori din parcul Herăstrău, la Teatrul de vară „23 August" şi pe estrada special amenajată din Piaţa Republicii. (Agerpres)

Manifestări culturale

Constanţa — În oraşele şi satele regiunii Dobrogea la fel ca în întreaga ţară se desfăşoară manifestări culturale închinate celei de-a 20-a aniversări a eliberării patriei. Conferinţa „20 de ani de mari înfăptuiri" a fost expusă pînă acum în peste 200 întreprinderi, instituţii, unităţi agricole şi cămine culturale din regiune. La Chirnogeni, Ostrov, Horia, Ciobanu şi în numeroase alte comune formaţiile artistice de amatori au prezentat numeroase spectacole pregătite în cinstea marii sărbători. La bibliotecile comunale din raioanele Medgidia şi Măcin a fost organizat montajul în versuri „Poezia insurecţiei". În comunele Cerna şi Poarta Albă s-au desfăşurat concursurile literare „Din viaţa de ieri şi de astăzi a patriei noastre" şi „Momente din istoria patriei noastre", iar în portul Constanţa recitalul de poezie la care au luat parte un mare număr de marinari, docheri şi muncitori portuari. În oraşul Medgidia s-a încheiat ştafeta culturală şi a sindicatelor din raion.

Suceava — La căminele culturale din regiunea Suceava au fost ţinute peste 2 700 de expuneri pe tema „Dezvoltarea industriei regiunii Suceava în anii puterii populare", „Agricultura regiunii în plină dezvoltare", „Suceava — vatră folclorică", „Oameni de seamă ai Ţării de sus", etc. În 233 de localităţi s-a ţinut concursul „Literatura noastră după 23 August", organizat de Biblioteca regională. Formaţiile de artişti amatori prezintă în această perioadă spectacole închinate celor 20 de ani de viaţă liberă.

Iaşi — La fabricile „Ţesătura", „Textila roşie", de ţigarete din Iaşi, de rulmenţi din Bîrlad şi în alte întreprinderi din regiune, cadre didactice şi alţi oameni de cultură şi ştiinţă au ţinut conferinţe cu tema: „Industrializarea socialistă, temelia dezvoltării întregii economii naţionale". În căminele din comunele Ciurea, Tomeşti, Aroneanu, Uricani, Miroslava etc., colectiviştii au ascultat expuneri despre dezvoltarea patriei socialiste, despre creşterea continuă a nivelului de trai al oamenilor muncii în anii puterii populare.

Simpozionul de la Casa de cultură a studenţilor

La casa de cultură a studenţilor din Capitală, a avut loc joi seara simpozionul „Lupta P.C.R. pentru eliberarea patriei de sub jugul fascist, organizarea şi înfăptuirea insurecţiei armate din 23 August 1944". Simpozionul a fost deschis de Dan Marţian, prim-secretar al Comitetului U.T.M. din cadrul centrului Universitar Bucureşti. Au luat cuvîntul tovarăşii Gheorghe Zaharia, director adjunct al Institutului de Istorie a Partidului şi Dumitru Dămăceanu, general colonel în rezervă.

TELEGRAMĂ

Corneliu Mănescu, ministrul afacerilor externe al R. P. Romîne, a trimis o telegramă de felicitare lui Sardar Swaran Singh, cu ocazia numirii sale în funcţia de ministru al afacerilor externe al Republicii India. (Agerpres)

Vizitele ministrului indian al petrolului şi chimiei

În continuarea vizitei în ţara noastră, ministrul petrolului şi chimiei al Indiei, Humayun Kabir, a plecat într-o călătorie prin mai multe centre industriale, fiind însoţit de Nicolae Ionescu, adjunct al ministrului industriei petrolului şi chimiei şi de ambasadorul Indiei în R.P. Romînă, K. R. F. Khilnani. La rafinăria Brazi, după ce a vizitat Complexul de reformare catalitică şi alte instalaţii, oaspetele a apreciat faptul că aici se folosesc din plin toate posibilităţile de prelucrare a materiilor prime pentru valorificarea lor maximă. S-a mers apoi la Complexul petrochimic Ploieşti şi la Uzinele de utilaj petrolier „1 Mai", unde ministrul indian s-a interesat îndeaproape de instalaţiile de foraj care sînt exportate şi în ţara sa. Tot în regiunea Ploieşti oaspetele a vizitat uzinele de utilaj chimic, rafinăria şi blocul de uleiuri de la Teleajen.

În drum spre Braşov, Humayun Kabir şi persoanele care îl însoţesc s-au oprit în staţiunea Sinaia, unde au vizitat Muzeul Peleş. (Agerpres)

Decorarea cu „Steaua Republicii Populare Romîne" cl. I a academicianului Dezideriu Miskolczy

Prin decret al Consiliului de Stat al Republicii Populare Romîne a fost conferit Ordinul „Steaua Republicii Populare Romîne" clasa I academicianului Dezideriu Miskolczy, pentru merite deosebite în domeniul ştiinţific şi didactic.

(Agerpres)

Echipa de dansuri din Vatra Dornei — Suceava — Foto: AGERPRES

Desemnarea din partea R. P. Romîne a doi membri la Curtea Permanentă de Arbitraj de la Haga

Prin decret al Consiliului de Stat, tovarăşii Alexandru Voitinovici, preşedintele Tribunalului Suprem al Republicii Populare Romîne, şi Constantin Flitan, directorul Direcţiei Juridice şi a Tratatelor din Ministerul Afacerilor Externe, au fost desemnaţi din partea R.P. Romîne, ca membri ai Curţii Permanente de Arbitraj de la Haga. (Agerpres)

Delegaţia Uniunii cooperativelor de aprovizionare şi desfacere pe întreaga Chină a plecat spre patrie

Joi dimineaţă a plecat spre patrie delegaţia Uniunii cooperativelor de aprovizionare şi desfacere pe întreaga Chină, condusă de Van Nien-ţi, vicepreşedinte al Uniunii, care la invitaţia Centrocoop a făcut o vizită în ţara noastră pentru schimb de experienţă.

În perioada şederii în R.P. Romînă, membrii delegaţiei cooperatorilor chinezi au vizitat unităţi ale cooperaţiei de consum, G.A.C., obiective industriale, de artă şi cultură din regiunile Bacău, Bucureşti, Braşov, Dobrogea, Galaţi şi Ploieşti. (Agerpres).

PREZENŢE

Sinaia — catedră şi amfiteatru

La Sinaia, după cum s-a mai anunţat, se desfăşoară cursurile de vară de limbă, literatură, istorie şi artă a poporului romîn. În dorinţa de a ne informa cititorii, ne-am deplasat la Pelişor unde au loc cursurile şi ne-am adresat — pentru început — prof. **B. CAZACU**, membru corespondent al Academiei R.P. Romîne şi prorector al Universităţii Bucureşti, directorul cursurilor.

— *Aceasta este a V-a serie a cursurilor, iniţiate de Universitatea Bucureşti în 1960* — ne-a declarat d-sa. *Scopul lor este de a ajuta pe oamenii de ştiinţă, profesori, tineri cercetători şi studenţi de peste hotare care îşi dedică eforturile studiului limbilor romanice şi în special studiului limbii romîne, să-şi aprofundeze cunoştinţele cu privire la limba şi cultura romînească. Cursurile sînt organizate pe secţii: una destinată profesorilor şi specialiştilor, cealaltă pentru studenţi sau tineri cercetători care se specializează în domeniul filologiei romîne sau al filologiei romanice. Programul cursurilor* — a relatat prof. B. Cazacu în continuare — *prevede lecţii, cicluri de conferinţe, cursuri practice de limbă română, colocvii şi simpozioane, precum şi excursii şi vizite prin ţară, seri de folclor, audiţii muzicale, filme etc.*

Am mai aflat de la interlocutorul nostru că în cadrul actualei serii participă la cursuri 65 profesori universitari şi 88 studenţi şi tineri cercetători din 27 de ţări şi că conducerea cursurilor s-a străduit, şi în acest an, pe baza experienţei acumulate şi a necesităţilor cursanţilor, să includă în program o tematică bogată, susţinută de oameni de ştiinţă de prestigiu din ţara noastră.

Ne-am adresat apoi prof. **EGIDIO TURCHI**, director al Facultăţii de filologie al Universităţii din Goiania (Brazilia), unul din distinşii lingvişti de peste hotare participanţi la cursuri, cu rugămintea de a ne împărtăşi impresiile sale despre ţara noastră şi cursurile la care ia parte.

— *Vizitarea ţării dv. este un vechi vis al meu* — ne-a declarat d-sa. *Cunosc literatura romînă încă din gimnaziu; i-am citit pe Caragiale şi Sadoveanu, dar, din păcate numai în traducere franceză. În calitate de profesor de filologie cunosc toate limbile romanice cu excepţia limbii romîne, lacună pe care sper s-o umplu în acest an.*

— Cum vă simţiţi în ţara noastră?

— *Drumul a fost lung, peste 18 ore cu avionul, dar a meritat pe deplin osteneala, deoarece sînt foarte mulţumit de ceea ce am găsit la aceste cursuri.*

Vorbind apoi despre impresiile culese pînă acum în ţara noastră, prof. Turchi a continuat:

— *Poporul dv. este voios, întreprinzător, ospitalier — o simţim din spontaneitatea atitudinii oamenilor dv. Aici, la Sinaia, totul e minunat: natura, aerul, oamenii, cursurile.*

În continuare, oaspetele braziliian şi-a exprimat părerea că întîlnirea, în ţara noastră, a reprezentanţilor atîtor ţări contribuie la promovarea înţelegerii şi prieteniei între popoare.

— *Cît priveşte celelalte motive pentru care am venit în ţara dv.* — a adăugat interlocutorul nostru — *aş vrea să amintesc că sper să am posibilitatea să cunosc organizarea Facultăţii de filologie din Bucureşti, despre care am auzit lucruri frumoase, să cunosc cursurile, programele ei, care mă interesează mult, după cum mă interesează foarte mult şi contactul cu intelectualitatea şi cultura romînească.*

Prof. E. Turchi ne-a vorbit apoi despre manifestările culturii romîneşti în Brazilia.

— *În Brazilia nu avem lectorate de limba romînă în facultăţi. În facultatea noastră a fost organizat un curs liber, urmat de profesori de filologie romanică. Cred însă că se poate face mult mai mult. Personal sînt un entuziast, iar călătoria aceasta în ţara dv., făcută pentru prima — dar sper că nu şi pentru ultima dată — mă va ajuta în cunoaşterea coordonatelor principale ale limbii, culturii şi civilizaţiei romîneşti. M-am gîndit că am putea reprezenta, de pildă, pe scenele teatrelor noastre o piesă romînească, iar puţinele cărţi romîneşti care există în bibliotecile noastre sper să li se adauge numeroase altele. Noi, de pildă, realizăm acum traducerea uneia din excelentele lucrări ale acad. Iorgu Iordan care va fi, spre bucuria noastră, prima traducere realizată în lume, în limba portugheză.*

În încheierea convorbirii noastre prof. Egidio Turchi şi-a exprimat convingerea că ceea ce învaţă aici la Sinaia îi va ajuta în predarea cursurilor sale de filologie în universitatea braziliană.

— *Sper să fiu util răspîndirii culturii romîneşti pe care mi-o însuşesc aici* — a spus d-sa. *Cursurile acestea, admirabil organizate, îmi vor da posibilitatea să realizez, la întoarcere în ţara mea, conferinţe despre cultura romînească şi despre viaţa socială pe care sper s-o pot cunoaşte în viitoarele săptămîni.*

Iar înainte de a ne despărţi, oaspetele braziliian a ţinut să sublinieze din nou importanţa pe care o acordă cursurilor de la Sinaia sub aspectul creării unui cadru adecvat pentru contacte între reprezentanţi ai oamenilor de cultură din numeroase ţări şi continente.

— *Pacea în care cred ferm* — a spus d-sa — *este admirabil servită de contactele dintre oameni de cultură aparţinînd diferitelor popoare. Mă gîndesc mai ales că acest lucru trebuie să se întîmple între popoare care au afinităţi, cum sînt poporul romîn şi cel braziliian. Romînia va avea în mine un adevărat şi entuziast prieten.*

MÎNZU RADIAN

Republica Populară Romînă participă la numeroase tîrguri internaţionale organizate în diferite ţări ale lumii. Fotografia de mai sus reprezintă maşini pentru industria textilă expuse de ţara noastră în cadrul Tîrgului Internaţional care a avut loc la Leipzig.

MĂRTURII DESPRE ROMÎNIA

Răsfoind presa străină

În presa internaţională apar diferite materiale în care autorii lor, ziarişti care au vizitat în acest an Romînia, fac aprecieri cu privire la dezvoltarea ţării noastre.

În cele mai multe materiale, pe prim plan se situează constatările cu privire la situaţia economică a ţării noastre.

Acest aspect este tratat de Nicolas Dethoon într-un articol apărut în „France Observateur". După ce arată că a parcurs prin Romînia 2 000 de km cu maşina şi a avut posibilitate să vadă, în afară de Bucureşti, o serie de obiective industriale din regiunile Ploieşti, Bacău, Braşov şi Mureş-Autonomă Maghiară, autorul articolului scria că „am reţinut în primul rînd efortul realizat în domeniul petrochimiei şi al industriei chimice. S-au construit şi s-au modernizat numeroase rafinării şi în special s-au pus în funcţiune gigantice complexe petrochimice cum este cel de la Borzeşti—Oneşti, în regiunea Bacău".

Referindu-se la condiţiile de trai ale populaţiei din ţara noastră, autorul articolului din „France Observateur" subliniază că oamenii muncii din Romînia „beneficiază de servicii sociale gratuite sau foarte ieftine. Chiriile, gazul, electricitatea şi transportul sînt foarte ieftine... Studiile sînt cu totul gratuite pentru toată lumea. De asemenea, asistenţa medicală. Muncitorii se bucură de înlesniri pentru a-şi petrece... concediul anual plătit în casele de odihnă sau pe litoral".

În unele ziare, un loc important îl ocupă transformările din capitala Romîniei. Despre aceste lucruri scrie Wolfgang Bretholz, în ziarul elveţian „National Zeitung" din Basel, care mai vizitase Romînia şi în urmă cu 15 ani. „În cei peste 15 ani care au trecut de la ultima mea şedere în capitala Romîniei — consemnează autorul — Bucureştiul s-a schimbat temeinic... mai temeinic decît multe alte oraşe din lumea occidentală". Ocupîndu-se de aspectul urbanistic al Bucureştiului de altădată, autorul arată că, deşi între cele două războaie în Capitală s-au construit unele clădiri moderne, în centrul oraşului şi pe marile bulevarde, „în cartierele mărginaşe însă, cu străzile lor strîmte şi prăfuite şi şirurile lungi de căsuţe cu un etaj sau două, Bucureştiul făcea o impresie accentuat sătească... Astăzi, Bucureştiul oferă imaginea unei metropole moderne care are ambiţia de a-şi păstra propria sa individualitate şi de a se dezvolta mai departe pe linia dinainte stabilită".

Publicistul elveţian scrie în continuare că „în cartierele mărginaşe au fost construite, la marginea unor bulevarde largi, complexe uriaşe de blocuri de locuinţe de 8, 9 şi 10 etaje... Arhitecţii romîni au ştiut să dea caselor şi cartierelor de locuit o înfăţişare individuală, să obţină pretutindeni efecte surprinzătoare de culoare şi formă".

Construcţiile litoralului nostru constituie, de asemenea, pentru multe ziare tema unor articole elogioase. În ziarul englez „Sunday Citizen", de pildă, din 12 iulie a.c., H. O. Ward îşi începe astfel un articol consacrat Mamaiei: „Împreună cu alţi cititori ai ziarului „Sunday Citizen" am văzut conturul viitoarelor vacanţe în Europa". Ei au găsit aceasta la Mamaia, unde se poate întîlni „cea mai magnifică paradă de hoteluri din Europa (29 — toate construite după război), restaurante, baruri, cluburi, terenuri pentru camping, grădini, facilităţi pentru canotaj, pescuit şi înot". Autorul subliniază talentul celor care au construit Mamaia „şi care este deja o staţiune internaţională".

Aprecierile presei străine scot în evidenţă faptul că Romînia este o ţară în plin progres. Ele subliniază, aşa cum scrie ziarul elveţian „National Zeitung", că aceste realizări îşi găsesc o sursă importantă în „hărnicia şi puterea de muncă a poporului".

VASILE INOAN

OSAKA

Expoziţie de grafică romînească

TOKIO 13 (Agerpres). — Sub auspiciile Asociaţiei artiştilor plastici din Japonia s-a deschis la Galeriile de artă din Osaka o expoziţie romînească de grafică.

Ambasadorul R.P. Romîne în Japonia, Ion Obradovici, a oferit Universităţii din Kioto, din partea Institutului Romîn pentru Relaţiile Culturale cu Străinătatea, o colecţie de publicaţii romîneşti din domeniul ştiinţei, artei şi culturii. Mulţumind, dr. B. Fujimoto, preşedinte adinterim al universităţii, a apreciat schimburile de publicaţii ca o bază a cunoaşterii vieţii şi preocupărilor popoarelor romîn şi japonez.

RIO DE JANEIRO

Antologie literară romînească

RIO DE JANEIRO 13 (Agerpres). De curînd s-a publicat la Rio de Janeiro o antologie de proză şi poezie romînească clasică şi contemporană. Culegerea cuprinde texte de Ion Creangă, I. L. Caragiale, Alexandru Sahia, Mihail Sadoveanu, Mihai Beniuc, Eusebiu Camilar şi ale altor poeţi şi scriitori. Traducerea textelor aparţine lui Nelson Veiner.

DAMASC

Emisiune consacrată lui George Enescu

DAMASC 13 (Agerpres). — Radiodifuziunea siriană a transmis o emisiune de 30 minute consacrată lui George Enescu. După prezentarea a două articole asupra vieţii şi operei lui George Enescu, semnate de George Georgescu şi Mihail Jora, s-a transmis Rapsodia a II-a de George Enescu.

MEMENTO

TEATRE

Ruy Blas: Teatrul pentru tineret şi copii (la teatrul de vară din parcul Herăstrău), ora 20; **Şi băieţii şi fetele:** Teatrul „C. Tănase", în grădina Boema, ora 20,15; **Sărbătoare la circ:** Circul de stat (11.01.20), ora 20.

CINEMA

Rebelul magnific: Patria (tel. 11.86.25), orele: 10 — 12 — 14,15 — 16,30 — 18,45 — 21; **Cei şapte magnifici:** Republica (11 03 72), orele: 8,30 — 11,30 — 14,30 — 18 — 21,15; Luceafărul (B-dul 1848 nr 6), orele: 10,30 — 13,30 — 16,30; Excelsior (18.49 04), orele: 8,15 — 11,15 — 14,15 — 17,15 — 20,15; Feroviar (16.22.73), orele: 9,30 — 12.30 — 15,30 — 18,30 — 21,30; Aurora (25.04.66), orele: 9 — 12 — 15 — 18 — 21; Melodia (12.06 88), orele: 9 — 12 — 15 — 18 — 21; **Vara în Nordul sălbatic:** Carpaţi (13.92.72), orele: 10 — 12 — 14 — 16, la ora 18.15 **Zilele filmului romînesc;** Capitol (tel. 16.29.17), orele: 10 — 12 — 14 — 16,30 — 18,45 — 21; **Comoara din lacul de argint:** Bucureşti (15.61.54), orele: 9,15 — 11,30 — 13,45 — 16,30 — 18,45 — 21; Miorita (14.27 14), orele: 10,15 — 12,30 — 15,30 — 17,45 — 20; Floreasca (12.28 30), orele: 10,30 — 16 — 18,15 — 20,30; Flamura (23.07.40), orele: 9,15 — 11,30 — 13,45 — 16 — 18,30 — 21; **Întuneric în plină zi:** Festival (15.68.84), orele: 10 — 12 — 14,15 — 16,30 — 18,45 — 21; **Căliţi în foc:** Victoria (16.28.79), orele: 10 — 12 — 14 — 16 — 18,15 — 20,30; Griviţa (17.08.58), orele: 10 — 12 — 16 — 18 — 20; **Aventurile unui tînăr:** Central (14 12.24), orele: 9,45 — 12,30 — 15,15 — 18 — 20,45; **Îmblînzitorii de biciclete:** Lumina (16.23.35), orele: 10 — 12 — 14 — 16 — 18,15 — 20,30; **Cerul şi mociriа:** Union (13.49.04), orele: 16 — 18,15 — 20,30; **Program pentru copii:** Doina (16.35 38), ora 10; **M-am îndrăgostit la Copenhaga:** Doina (16.35.38), orele: 11,30 — 13,45 — 16 — 18,15 — 20,30; **Înfrăţirea între popoare** (17.31 64), orele: 10 — 16 — 18,15 — 20,30; Bucegi (17 05.47), orele: 10 — 12 — 14 — 16 — 18,15 — 20,30; **Inspectorul şi noaptea:** Giuleşti (17.55.46), orele: 10 — 12 — 14 — 16 — 18,15 — 20,15; Rahova (23.91.00), orele: 15 — 17 — 19; **Soseşte circul. Două povestiri:** Timpuri Noi (15.61.10), orele 10 la 21 în continuare; **Anotimpuri:** Cultural (16.25.39), orele: 16 — 18,15 — 20,30; **Germanie, steluţele tale:** Dacia (16.26 10), orele: 9—11—13—15— 17 — 19 — 21; **La strada:** Buzeşti (15 62 79), orele: 14.30 — 16,45 — 19 — 21,15; Arta (21.31.86), orele: 15,45 — 18 — 20,15; **Comisarul:** Crîngaşi (17.38.81), orele: 16 — 18,15 — 20,30; **Doi colonei:** Unirea (17.10.21), orele: 16 — 18; **Împuşcături în ceaţă:** Tomis (21 49 46), orele: 9 — 11 — 13 — 16.30 — 18,30; Modern (23.71 01), orele: 10 — 12 — 14 — 16 — 18 — 20; Drumul sării (14 10.37), orele: 16 — 18 — 20; **Un surîs în plină vară:** Flacăra (21 35 40), orele: 16 — 18 — 20,15; **Lumea comică a lui Harold Lloyd:** Vitan (21 39 82), orele: 16 — 18 — 20; **Cauze drepte:** Munca (21.50.97), orele: 16 — 18,15 — 20,30; **Cei trei muşchetari:** Popular (25.15.17), orele: 10,30 — 16 — 19,30; **Domnul Topaze:** Moşilor (15 52.93), orele: 16 — 18; **Unde-i generalul:** Cosmos (tel 25.19.15), orele: 16 — 18 — 20; **Cei patru călugări:** Viitorul (11 48.03), orele: 15 — 17 — 19 — 21; **Dezrădăcinaţii:** Colentina (25 07 09), orele: 15 — 17,15 — 19,30; **Kozara:** Volga (11 91 26) orele: 10 — 12,30 — 15,30 — 18 — 20,30; **Era noapte la Roma:** Progresul (23.94 10), orele: 15 — 18 — 21; **Ocolul pămîntului în 80 de zile:** Lira (15.66.66), orele: 10.30 — 15,30 — 19.

GRĂDINI

Vara în Nordul sălbatic: Capitol (16.29.17), ora 20; Progresul (15.61 54), ora 20; **Cei şapte magnifici:** Festival (15.68.84), ora 20,30; Patinoarul „23 August" (25.04.66), ora 20; Doina (16.35.38), ora 20,30; Stadionul Dinamo (11.03.72), ora 20; **Împuşcături în ceaţă:** Modern (23.71.01), ora 20,30; Tomis (21.49.46), ora 20,15; **Lumea comică a lui Harold Lloyd** (21.39.82), ora 20,15; **Comoara din lacul de argint:** Arenele libertăţii (23.71.01), ora 20; **Lacrimi tîrzii:** Lira (15 66.66), ora 20,15; **Cîinele de filme romîneşti:** Bucegi (17.05.47), ora 20,30, Arta (21.31.86), ora 20; **Doi colonei:** Unirea (17.10.21), ora 20; **Domnul Topaze:** Moşilor (12 52.93), ora 20,30; **Totul despre Eva:** Buzeşti (15.62.79), ora 20,30; **Inspectorul şi noaptea:** Rahova (23.91 00), ora 20; Aurora (12.32.77), ora 20,30; **Ucigaşul şi fata:** Colentina (25.07.09), ora 20.

TELEVIZIUNE

19,00: Jurnalul televiziunii; 19,15: Pentru pionieri şi şcolari; Ilustrate din vacanţă; 19,35: Agenda finalei celui de-al VII-lea concurs al artiştilor amatori; 19,45: Prefaţă la un poem. Documentar; 20,00: Săptămîna; 21,15: Concert de estradă. Transmisiune de la Moscova; În încheiere: Buletin de ştiri. Buletin meteorologic.

SÎMBĂTĂ 15 AUGUST

19,00: Jurnalul televiziunii; 19,15: Pentru copii: Cine a pierdut un cîntec?! — emisiune muzical-distractivă de Fred Firea şi Titi Acs; 19,45: Aventurile lui Robin Hood (V): Curajoasa Marian; 20,15: Soare dobrogean. Documentar; 20,45: Agenda finalei celui de-al VII-lea concurs al artiştilor amatori; 20,55: Actualitatea cinematografică; 21,30: Pagini din creaţia romînească de operă şi balet. Îşi dau concursul: Irinel Liciu, Valentin Teodorian, Gabriel Popescu, artişti emeriţi, Magdalena Popa, Nicolae Florei, Amatto Checiulescu, Honorius Zaharescu, Constantin Toma şi un grup din ansamblul de balet al Teatrului de operă şi balet; 22.10: Cîntă orchestra Mantovani (II); În încheiere: Buletin de ştiri. Sport. Buletin meteorologic.

ŞTIRI SPORTIVE

● Finala competiţiei de motociclism — viteză pe circuit din cadrul Spartachiadei republicane se va desfăşura duminică dimineaţa de la ora 9 pe traseul din împrejurimile stadionului „23 August". Amatorii sportului cu motor vor putea urmări întrecerile alergătorilor din clasele 70, 125, 175, 250, 350, 500 şi 750 cmc

● Sîmbătă şi duminică la bazinul Dinamo din Capitală va avea loc întîlnirea internaţională de înot şi polo pe apă dintre selecţionata şcolară a oraşului Bucureşti şi cea a clubului sportiv C.K.D. Praga. Probele de înot încep la ora 17,30, iar jocurile de polo de la ora 18,30

● Între 27 şi 30 august se va desfăşura la Budapesta competiţia masculină de handbal în 7 „Cupa Dunării" la care participă selecţionatele Iugoslaviei, R. S. Cehoslovace, R. P. Romîne (B) şi R. P. Ungare (seniori şi tineret). Ţara noastră va fi reprezentată de lotul B, care cuprinde printre alţii pe jucătorii: Tale, Bogolea, (portari), Nodea, Oţelea, Samungi, Iacob, Marinescu, Gh. Gruia, V. Gruia, Roşescu, Gaţu, Nica şi Paraschiv. Antrenorii lotului sînt K. Ghermănescu şi N. Nedef. În prima zi reprezentativa secundă a ţării noastre va întîlni selecţionata Iugoslaviei.

● După cum s-a mai anunţat, a 9-a ediţie a campionatului european feminin de baschet va avea loc la Budapesta între 6 şi 13 septembrie.

Echipele participante au fost împărţite în două serii: Seria I: U.R.S.S., R. P. Romînă, Iugoslavia, R. P. Ungară, Franţa. Seria II: R. P. Bulgaria, R. S. Cehoslovacă, R. D. Germană, R. P. Polonă, Italia. Reprezentativa ţării noastre îşi continuă pregătirile sub conducerea antrenorului Sigismund Ferencz în zilele de 25, 26 şi 27 august ea va participa la turneul Balcanic de la Sofia.

ACTUALITATEA INTERNAȚIONALĂ

GENEVA

Conferința celor 18 state pentru dezarmare

GENEVA 13 (Agerpres). — Joi a avut loc la Geneva cea de-a 207-a ședință a conferinței Comitetului celor 18 state pentru dezarmare, sub președinția lui Sain Bwa (Birmania). Ședința a fost consacrată măsurilor colaterale ale dezarmării, destinate să promoveze destinderea internațională.

Pe ordinea de zi a ședinței a figurat problema nediseminării armelor nucleare.

În cuvîntarea sa, reprezentantul R.A.U. Abdel Fattah Hassan, a prezentat conferinței o serie de propuneri menite să prevină posibilitatea oricărei diseminări a armelor nucleare, incluzînd și semnarea de către puterile nucleare a unei declarații prin care se obligă să nu transmită altor state nici un fel de date referitoare la aceste arme. El a amintit și rezoluția Conferinței șefilor statelor africane în această problemă.

Delegații S.U.A., U.R.S.S. și Italiei au declarat că vor studia cu atenție aceste propuneri.

Activitate diplomatică în problema cipriotă

NICOSIA 13 (Agerpres). — Generalul Thimaya, comandantul forței O.N.U. pentru Cipru, a avut o întrevedere cu președintele Makarios în cursul căreia a fost examinată — potrivit agenției France Presse — problema inițierii de măsuri în vederea micșorării încordării în regiunea Mansoura-Kokkina și a înapoierii refugiaților ciprioți turci în satele lor.

NEW YORK 13 (Agerpres). — Reprezentantul permanent al Turciei la O.N.U., O. Erlap, a remis președintelui Consiliului de Securitate, S. Nielsen (Norvegia), un mesaj în care îl informează că guvernul turc — conformîndu-se rezoluției adoptate de Consiliul de Securitate — a hotărît să pună capăt zborurilor avioanelor turce deasupra Ciprului.

NICOSIA 13 (Agerpres). — Un purtător de cuvînt al Comandamentului forței O.N.U. pentru Cipru a declarat în noaptea de miercuri spre joi că nu s-au înregistrat incidente și că în întreaga insulă domnește liniște. El a adăugat că nu s-au înregistrat noi zboruri de avioane străine deasupra insulei.

Tratativele secretarului general al Conferinței O. N. U. pentru comerț

ROMA 13 (Agerpres). — Secretarul general al Conferinței Națiunilor Unite pentru comerț și dezvoltare, Raul Prebish, a început tratative cu oficialități ale Organizației O.N.U. pentru alimentație și agricultură (F.A.O.), în vederea cooperării dintre F.A.O. și organismele O.N.U. în dezvoltarea comerțului internațional. El va conferi cu Makki Abbas, director general adjunct al F.A.O. pentru problemele economice și sociale, precum și cu alte oficialități ale Comitetului pentru problemele bunurilor al F.A.O., care-și va începe sesiunea la Roma, la 22 septembrie. Discuțiile se vor referi, de asemenea, la contribuția pe care F.A.O o poate aduce la activitatea noilor instituții ale O.N.U.

Campania electorală din S. U. A.

Conferința de la Hershey a liderilor partidului republican

NEW YORK 13 (Agerpres). — După cum s-a anunțat, la Hershey, statul Pennsylvania, s-a ținut conferința liderilor partidului republican convocată pentru a realiza unitatea de vederi din sînul partidului între elementele conservatoare, conduse de Barry Goldwater, și aripa mai moderată, condusă de guvernatorii William Scranton (Pennsylvania) și Nelson Rockefeller (New York). Divergențele de păreri dintre cele două grupări s-au manifestat înainte și în timpul conferinței naționale a partidului republican de la San Francisco, mai ales în problema drepturilor civile.

La închiderea conferinței de la Hershey, fostul președinte Eisenhower a ținut o conferință de presă, în care a cerut tuturor liderilor partidului să acorde „un sprijin deplin" campaniei electorale a lui Goldwater. Anterior, candidatul republican la președinție anunțase că dacă va fi ales președinte politica sa va fi cea dusă de Eisenhower și fostul său secretar de stat Foster Dulles.

Agențiile americane de presă relatează că Goldwater a avut o întrevedere cu guvernatorul Nelson Rockefeller care îi adusese aspre critici în perioada anterioară congresului de la San Francisco. Asupra conținutului acestei întrevederi nu există încă amănunte. Rockefeller a anunțat că va sprijini campania lui Galdwater, însă numai în statul New York.

Noi incidente rasiste în orașele din statul New Jersey

WASHINGTON 13 (Agerpres). — Miercuri seara, în cartierul negrilor din orașul Peterson s-a produs o nouă ciocnire între un grup de tineri de culoare și forțele polițienești din acest oraș. Peste 100 de agenți de poliție au încercat să-i împrăștie pe tineri. Cinci negri au fost arestați, iar o femeie a fost rănită și transportată la spital.

În acest timp, primarul orașului — Frank Graves — ducea tratative cu liderii comunității negre în vederea stabilirii mijloacelor pentru reducerea tensiunii rasiale. După incidente, el a făcut cunoscut că nu mai intenționează să poarte convorbiri cu liderii negri. Graves, care a condus operațiunile de poliție în stradă pînă înspre miezul nopții, a declarat că „situația este foarte serioasă".

În același timp, la Elizabeth, localitate care se află la 30 km la sud de orașul Peterson, au avut loc, de asemenea, incidente rasiale. Poliția a arestat doi negri.

Este a doua noapte consecutivă în care se produc incidente în cartierele negrilor din cele două orașe din statul New Jersey.

Sfîșiați de durere, doamna Goodman și soțul ei plîng în fața sicriului cu rămășițele pămîntești ale fiului lor Andrew, în vîrstă de 20 de ani, ucis de rasiști împreună cu alți doi tineri luptători pentru drepturile civile în statul Mississippi din S.U.A. Ziarul „New York Herald Tribune", din care reproducem fotografia, a intitulat-o „Imaginea disperării"

Vizita tovarășului Gheorghe Apostol la fabrica din Jiwiczna

VARȘOVIA 13 — Corespondentul Agerpres transmite: În dimineața zilei de 13 august a.c., tovarășul Gheorghe Apostol, membru al Biroului Politic al C.C. al P.M.R., prim-vicepreședinte al Consiliului de Miniștri, și general de armată Iacob Teclu, membru al Consiliului de Stat al R. P. Romîne, însoțiți de Franciszek Waniolka, membru al Biroului Politic al C.C. al P.M.U.P., vicepreședinte al Consiliului de Miniștri al R. P. Polone, Jozef Talma, adjunct al ministrului industriei grele și de Gheorghe Diaconescu, ambasadorul R. P. Romîne în R. P. Polonă, au vizitat fabrica de lămpi kinoscoape pentru televizoare de la Jiwiczna de lîngă Varșovia.

*

În aceeași zi tovarășul Grigore Geamănu, secretar al Consiliului de Stat al R. P. Romîne, a făcut o vizită de prietenie tovarășului Julian Horodecki, secretar al Consiliului de Stat al R. P. Polone, cu care s-a întreținut asupra unor probleme de interes comun.

COCTEIL LA AMBASADA R. P. ROMÎNE DIN VIENA

VIENA 13 (Agerpres). La 12 august, ambasadorul Republicii Populare Romîne la Viena, Mircea Ocheană, a oferit în saloanele ambasadei un cocteil cu prilejul vizitei în Austria a ministrului economiei forestiere din R. P. Română, Mihai Suder.

La cocteil au participat președintele Camerei Federale de Comerț, Sallinger, președintele Uniunii Industriașilor austrieci Mayer-Gunthof, consilierul ministerial Dorfwith Leopold, din Ministerul Agriculturii și Silviculturii, președintele Tîrgului de la Klagenfurt, precum și alte personalități din viața economică a Austriei.

Înmînarea premiului Lenin președintelui Ben Bella

ALGER 13 (Agerpres). — Joi a avut loc la Alger o festivitate cu prilejul înmînării premiului internațional Lenin „Pentru întărirea păcii între popoare" președintelui Republicii Algeriene Democratice și Populare, Ahmed Ben Bella.

În numele Comitetului pentru premiile internaționale Lenin, această înaltă distincție a fost înmînată de către președintele Comitetului, academicianul Dmitri Skobelțîn.

Președintele Ben Bella a mulțumit pentru înalta distincție acordată.

EVENIMENTELE DIN CONGO

LEOPOLDVILLE 13 (Agerpres). — Situația militară din Congo a rămas neschimbată în ultimile 48 de ore. În cercurile guvernamentale de la Leopoldville se afirmă că armata se pregătește să lanseze o ofensivă pentru reocuparea orașului Stanleyville, aflat în prezent în mîinile partizanilor, și că în Katanga unitățile guvernamentale ar înainta spre orașul Kabolo, ocupat și el de partizani.

Primul ministru Chombe s-a întîlnit cu ambasadorii Belgiei, Franței și S.U.A., precum și cu reprezentantul O.N.U. în Congo cu care a discutat situația militară și politică.

Se anunță că S.U.A. au trimis la Leopoldville patru avioane de transport „C-130" pentru a da mai multă mobilitate trupelor guvernamentale. Aceste avioane sînt însoțite de 50 de parașutiști și echipaje cu un efectiv de 56 de oameni. Avioanele și personalul american urmează, potrivit informațiilor oficiale, să se afle la dispoziția ambasadorului S.U.A. la Leopoldville și a consilierilor săi militari, neputînd lua parte la operațiunile militare. Agenția Reuter relatează, de asemenea, că potrivit unor știri care circulă în capitala congoleză, cel puțin două avioane încărcate cu foști jandarmi katanghezi au aterizat în ultimele zile la aeroportul din Leopoldville și că un transport continuu de arme și muniții a fost efectuat din Angola. Aceste arme, arată agenția, au fost depozitate de către Chombe în colonia portugheză în timpul acțiunii sale secesioniste din Katanga.

În Republica Chile se desfășoară, în prezent, campania în vederea alegerilor prezidențiale care vor avea loc la 4 septembrie. Cu acest prilej, cunoscutul fruntaș al vieții publice din Chile, senatorul Salvador Allende, candidat la postul de președinte al țării din partea Frontului Acțiunea Populară din Chile — organizație care include un număr de nouă partide de orientare democratică, progresistă, inclusiv Partidul Comunist și Partidul Socialist — participă la numeroase mitinguri electorale și întîlniri cu alegătorii, în cadrul cărora face cunoscute prevederile programului electoral al organizației. Se știe că acest program preconizează o serie de importante reforme democratice. Iată-l (în fotografia de mai sus) pe Salvador Allende în mijlocul unui grup de alegători dintr-un cartier al capitalei Republicii Chile — orașul Santiago.

Festivitățile de la Brazzaville

BRAZZAVILLE 13 (Agerpres). — În Republica Congo (Brazzaville) au început joi festivitățile prilejuite de prima aniversare a răscoalei populare din 13-15 august 1963, care a dus la răsturnarea regimului reacționar al lui Fulbert Youlou. Cu acest prilej, la Brazzaville au sosit numeroase delegații străine din diferite țări ale Africii, Asiei, Europei, Americii Latine.

Joi dimineața în Piața Libertății din Brazzaville a avut loc un miting popular de masă, organizat de sindicatele congoleze. Au fost, de asemenea, depuse coroane la mormintele eroilor care și-au pierdut viața în timpul răscoalei din august. Prima zi a festivităților, denumită „Ziua amintirilor", s-a încheiat cu o retragere cu torțe prin cartierele Poto-Poto și Bakongo — cartiere locuite de populația africană a capitalei.

Declarație a Departamentului de Stat al S. U. A.

WASHINGTON 13 (Agerpres). — Agenția Associated Press relatează că în numele secretarului de stat Dean Rusk și al ministrului apărării, Robert McNamara, Departamentul de Stat a dat publicității o declarație în care califică drept „nejustificată și lipsită de răspundere" interpretarea dată de senatorul Barry Goldwater, candidatul republican la președinție, declarației președintelui Johnson cu privire la evenimentele din golful Tonkin.

În cadrul unei conferințe de presă ținută la Hershey (Pennsylvania), Goldwater declarase că președintele ar fi dat comandanților militari americani dreptul de a folosi întregul arsenal de arme americane, inclusiv armele nucleare.

„Președintele Johnson, se spune în declarația Departamentului de Stat, nu a autorizat folosirea nici unei arme atomice în cursul incidentelor din golful Tonkin și nu a făcut nici o declarație care să poată fi în mod rezonabil interpretată ca sugerînd că o autorizație de acest gen ar fi fost acordată. Interpretarea senatorului Goldwater este atît nejustificată cît și lipsită de răspundere".

Manifestări consacrate celei de-a XX-a aniversări a eliberării Romîniei

VARȘOVIA Corespondentul Agerpres Gh. Gheorghiță transmite: La Ambasada R.P. Romîne de la Varșovia a avut loc la 12 august o conferință de presă la care au participat numeroși ziariști — redactori șefi, redactori-șefi adjuncți și șefi de secții, reprezentînd agențiile de presă poloneze ca și ziarele centrale din Varșovia.

Gheorghe Diaconescu, ambasadorul R.P. Romîne în R.P. Polonă, a vorbit despre principalele etape parcurse de țara noastră în cei 20 de ani de la eliberarea sa de sub jugul fascist. Vorbitorul a subliniat dezvoltarea impetuoasă a economiei socialiste în țara noastră, succesele dobîndite în dezvoltarea revoluției culturale ca și creșterea continuă a nivelului de trai al oamenilor muncii.

În încheiere, el a scos în evidență politica de pace dusă de guvernul romîn, relevînd în același timp prestigiul internațional crescînd al R.P. Romîne în cei 20 de ani.

Vorbitorul a răspuns apoi întrebărilor puse de ziariști.

Conferința de presă a fost urmată de un cocteil.

LONDRA Corespondentul Agerpres, L. Rodescu, transmite: La Ambasada R.P. Romîne din Londra a avut loc la 13 august, o conferință de presă cu prilejul celei de-a XX-a aniversări a eliberării Romîniei de sub jugul fascist. Au luat parte un număr mare de ziariști reprezentînd agenții, ziare, publicații săptămînale, posturi de radio și televiziune din Marea Britanie, cît și corespondenți de presă, acreditați la Londra.

Alexandru Lăzăreanu, ambasadorul R.P. Romîne în Anglia, a făcut o expunere în cadrul căreia a arătat însemnătatea insurecției armate de la 23 August 1944 în viața poporului romîn cît și pe plan internațional, eforturile depuse de poporul romîn în perioada postbelică pentru construirea unei economii socialiste înfloritoare. El a trecut apoi în revistă, ilustrînd cu cifre elocvente, o serie de importante succese înregistrate de țara noastră în cele două decenii în domeniile economic, politic, social, cultural.

Referindu-se la relațiile externe ale R.P. Romîne, vorbitorul a subliniat politica de coexistență pașnică promovată de guvernul romîn, poziția acestuia în favoarea lărgirii colaborării cu toate țările, indiferent de sistemul lor social, în vederea îmbunătățirii climatului internațional și întăririi păcii.

În încheiere, el a vorbit despre schimburile economice, culturale dintre Romînia și Marea Britanie, arătînd că în această privință există posibilități de a se face noi pași pe calea dezvoltării relațiilor dintre cele două țări.

În continuare, ambasadorul R.P. Romîne a răspuns la numeroase întrebări puse de cei prezenți.

VIENA (Agerpres). — La 13 august a.c., presa și posturile de radio austriece au informat pe larg despre conferința de presă organizată de Ambasada Republicii Populare Romîne la Viena, cu prilejul celei de a XX-a aniversări a Eliberării. Ziare ca „Wiener Zeitung", „Volksstimme" și altele, au trecut în revistă realizările obținute de Republica Populară Română în decursul celor două decenii.

STOCKHOLM (Agerpres). — Cu prilejul celei de-a XX-a aniversări a eliberării Romîniei la 12 august a.c. Petru Manu, ambasadorul R.P. Romîne la Stockholm, a ținut o conferință de presă.

Au participat reprezentanți ai principalelor ziare din Suedia, ai unor agenții de presă internaționale, precum și atașați de presă ai unor oficii diplomatice acreditate la Stockholm.

Ambasadorul romîn a vorbit despre drumul parcurs de țara noastră în cei 20 de ani de la eliberare. În continuare ambasadorul romîn a răspuns la întrebările puse de cei prezenți.

KENYA: Ferme agricole sub controlul statului

NAIROBI 13 (Agerpres). — Într-o conferință de presă care a avut loc la Nairobi, primul ministru al Kenyei a declarat că guvernul țării a luat sub controlul său 23 de ferme agricole părăsite de foștii lor proprietari. Guvernul întreprinde, de asemenea, pregătiri pentru trecerea altor 70 de ferme în patrimoniul statului, după ce se va stabili cu precizie că ele au fost părăsite de foștii proprietari.

Primul ministru a comunicat, totodată, că guvernul Kenyei duce în prezent tratative cu guvernul englez privind cumpărarea fermelor agricole aparținînd unor europeni, care doresc să părăsească Kenya. Este vorba de aproximativ două milioane acri de pămînt, pe care se vor putea stabili 200 000 de familii sau aproximativ un milion de persoane.

În cîteva rînduri • În cîteva rînduri

● *Cu prilejul aniversării a 100 de ani de la crearea Internaționalei I, Monetăria din Leningrad va emite o medalie jubiliară de bronz. Pe fața medaliei este gravat portretul fondatorilor Internaționalei I — Karl Marx și Friedrich Engels — cu inscripția: „100 de ani de la fondarea Internaționalei I". Pe cealaltă parte a medaliei este gravat un braț care ține un ciocan — simbol al muncii, data —1864 și chemarea: „Proletari din toate țările uniți-vă" Medalia jubiliară a fost realizată de tînărul sculptor din Moscova, Vladimir Rogaișis (Ag.).*

● Ministrul de stat irakian, Massoud Mohamed, a anunțat că bugetul țării pe anul 1964 prevede suma de 5 250 000 dinari irakieni pentru reconstruirea regiunii de nord a Irakului. El a spus că ministrul de finanțe a aprobat formarea unui departament pentru reconstruirea regiunilor de nord (Ag.)

● **Într-o cuvîntare rostită la postul de televiziune din R.F.G., istoricul vest-german, prof. G. Mann, a subliniat necesitatea coexistenței între Est și Vest și a tratativelor între țările cu sisteme social-economice diferite. El s-a pronunțat pentru „recunoașterea realității" și împotriva înfăptuirii politicii falimentare „de pe poziții de forță".**

● *Presa americană relatează că cele 90 de milioane de monezi memoriale de o jumătate de dolar fiecare, purtînd efigia fostului președinte John Kennedy, au dispărut complet din circulație. Ele au devenit o raritate chiar și pentru numismați. Într-un interviu publicat de revista „United States News and World Report", unul din miniștrii adjuncți ai finanțelor și-a exprimat părerea că pe lîngă pasiunea numismaților pentru aceste monezi se mai observă și faptul că businessmanii, din motive necunoscute, țin monezile nepunîndu-le în circulație. (Ag.).*

● **Uniunea sindicatelor vest-germane relevă într-o declarație că, după desființarea îngrădirilor cu privire la chirii, acestea au crescut cu aproximativ 40 la sută. În luna martie 1964, peste 100.000 de familii au fost nevoite să renunțe la locuințele lor, sub presiunea creșterii chiriilor. (Ag.).**

● Ministrul adjunct al coordonării al Greciei, Andreas Papandreu, va face o vizită oficială la Cairo între 22 și 29 septembrie, la invitația guvernului R.A.U. El va avea convorbiri cu oficialități egiptene privind relațiile comerciale dintre cele două țări. (Ag.)

● **Autoritățile din Hanovra (R.F.G.), au anunțat că au descoperit o groapă comună a victimelor din lagărul de concentrare nazist de la Bergen-Belsen. Cercetările au fost întreprinse în urma unei sesizări care susținea că în apropierea teritoriului fostului lagăr au fost găsite, cu prilejul unor săpături, oase omenești. S-a precizat că această groapă comună va fi cercetată, iar osemintele pămîntești vor fi înmormîntate în cimitire. (Ag.).**

● *Un grup de arheologi italieni au descoperit în apropiere de orașul Caltanissetta (insula Sicilia) rămășițele unei străvechi cetăți datînd din secolele VII—IV î.e.n.*

Pînă în prezent a fost degajată o porțiune de 300 de metri din zidul cetății, dincolo de care se disting clar turnuri pătrate și semicirculare. Alături de cetate a fost descoperită o așezare bine păstrată care, după părerea specialiștilor, a fost construită cu 1000 de ani î.e.n.

Cu prilejul săpăturilor efectuate pe locul unde se afla cimitirul cetății, s-au descoperit nenumărate obiecte de uz casnic, arme și podoabe, datînd de pe timpul Greciei și Romei antice (Ag.).

● *În regiunea de nord-vest a Ținutului pămînturilor deșelenite, (U.R.S.S.), a fost descoperită o mare subterană cu un debit de 263 milioane m.c apă. Stratul superior al acestui bazin de proporții neobișnuite este format din apă dulce. Stratul de apă sărată, cu o greutate specifică mai mare, se află la adîncime. (Ag.).*

● Prin hotărîrea președintelui Republicii Chile, Jorge Alessandri, de a rupe relațiile diplomatice consulare și comerciale cu Republica Cuba, guvernul se află în mod evident în opoziție cu opinia publică a țării. Un sondaj întreprins în rîndurile opiniei publice din Santiago de Chile a arătat că 57 la sută dintre cei întrebați s-au declarat împotriva acestei hotărîri, în timp ce numai 16 la sută au aprobat-o (D.P.A.).

● Șantierele navale din Szczecin au lansat la apă cel de-al 100-lea vas al flotei comerciale poloneze. Nava cu un deplasament de 15 000 tone este înzestrată după ultimul cuvînt al tehnicii (Ag)

● **Presa indoneziană anunță că cu ajutorul populației de pe insula Sulawesi a fost arestat Kahar Muzakar, ultimul conducător al forțelor contrarevoluționare din partea de est a Indoneziei. (Ag.)**

Vești din R. P. D. Coreeană

De obicei, noțiunea de exploatare minieră este asociată cu munți și galerii în adîncime. Mina de la Hasung, din provincia Wanhai-ul de nord, în vestul R.P.D. Coreene, seamănă mai degrabă cu un șantier, atunci cînd este privită de departe. Este vorba de exploatare la suprafață, care dă un minereu cu un conținut de 50—60 la sută fier. La această exploatare lucrează excavatoare grele, perforatoare și autocamioane de 7 și 15 tone. În prezent, pentru mărirea productivității în mină, se iau măsuri pentru intensificarea îndepărtării stratului de pămînt, care precede operațiunile de perforare și extracție.

Studioul coreean de filme artistice a terminat două din cele trei serii ale filmului „Fiul pămîntului" (după un scenariu de Tin Don In), care evocă suferințele țăranilor exploatați și umiliți în timpul ocupației japoneze.

În primul semestru al acestui an, valoarea producției globale a industriei ușoare din R.P.D. Coreeană a crescut cu 39 la sută față de perioada corespunzătoare a anului trecut. Statul a investit mari sume în vederea creșterii producției bunurilor de larg consum. A continuat în ritm rapid construirea fabricii de fibre sintetice de la Sinuiju, cu o capacitate anuală de producție de 20 000 tone fibre, s-a terminat construirea Fabricii de vinalon „8 Februarie" și a Fabricii de fibre sintetice de la Cionjin.

Uniunea Scriitorilor din R.P.D. Coreeană a informat că recent au fost publicate numeroase romane ale scriitorilor coreeni și că altele sînt pe punctul de a fi terminate și prezentate spre publicare. Astfel, lun Se Jun a terminat cel de-al treilea roman al său, „Oameni din Daian", oglindind viața oamenilor muncii din centrul industrial Daian. Scriitorul Biun Hi Kin a terminat romanul „Stele în subterană", ai cărui eroi sînt minerii de la mina Maniun. Tînărul scriitor Kim Biun Hun a publicat primul său roman despre viața tineretului de la sate, „Ploaie de primăvară". Tot despre viața satului vorbește și scriitorul Li Kin Kiun, în romanul său „Curcubeul".

Zilele acestea s-au terminat lucrările de electrificare a căii ferate Phenian-Sinuiju. Cu acest prilej a avut loc o ceremonie în cadrul căreia trei muncitori fruntași au primit titlul de Eroi ai Muncii, iar ordine și medalii ale R.P.D. Coreene au fost conferite unui număr de peste 3 700 de muncitori. La ceremonie a fost prezent Toi En Ghen, președintele Prezidiului Adunării Populare Supreme a R.P.D. Coreene.

Redacția: Piața Scînteii, Tel. 17.60.10. Administrația: 17.60.20. Interior 1.400. Abonamentele se primesc la toate oficiile poștale, factorii poștali și difuzorii din întreprinderi și instituții. Tiparul Combinatului Poligrafic Casa Scînteii