Biblioteca Centrală Regională Hunedoara-Deva

Proletari din toate țările, uniți-vă!

Romînia liberă

ORGANUL SFATURILOR POPULARE DIN REPUBLICA POPULARĂ ROMÎNĂ

Anul XXII nr. 6151 | 4 pagini — 20 bani | Marți 28 iulie 1964

Ieri a fost lansat la apă la Șantierul naval Galați

AL 20-LEA CARGOU

23 August XX

Maistrul lansator Dumitru Cazacu, cunoscut îndeobște ca un om cu o fire calmă, stăpîn pe meseria lui — meserie care cere precizie și siguranță deplină în executarea tuturor operațiilor — părea ieri oarecum neliniștit, emoționat. De dimineață, a verificat încă o dată „săniile" pe care se află montat cargoul, a încercat parîmele și tăișul topoarelor. Totul trebuia să fie în cea mai deplină ordine, deoarece lansarea ce urma să aibă loc peste cîteva momente necesita o atenție deosebită. În sfîrșit, pregătirile s-au terminat. Fiecare om se afla la postul de lansare. La un scurt semnal de fluier al maistrului lansator, parîmele sînt tăiate simultan, cu precizie de secunde și vasul alunecă lin pe sănii, primind botezul apei.

Astfel a fost lansat ieri la apă, de pe cala Șantierului naval Galați, cel de-al 20-lea cargou de 4 500 de tone. Este încă una din realizările constructorilor de vase gălățeni închinată celei de-a XX-a aniversări a eliberării patriei.

Evenimentul se înscrie însă și ca un fapt semnificativ, deoarece cu 5 ani în urmă, în aceleași zile, se lansa la apă primul cargou romînesc de 4 500 de tone, proiectat și executat de Șantierul naval Galați. Și nu numai atît. Ing. Ștefan Drugescu, șeful sectorului I, ne relata cu prilejul acestei lansări că, în perioada care a trecut, tehnologia de execuție a cargourilor a fost continuu îmbunătățită, s-au adoptat soluții constructive moderne. De la alcătuirea corpului din piese mici care necesitau un volum mare de lucrări de îmbinare prin sudură, s-a trecut la asamblarea și montarea în hală a unor bloc-secții mari. La aceasta, se execută acum, înainte de montare, pe cală, pînă și vopsirea. Dar pentru a se ajunge aici a fost nevoie de multă inițiativă, de eforturi însemnate. Astfel, un colectiv format din maiștrii Nicu Macovei, Mihai Ionete, Ion Maxim și din alții a conceput un dispozitiv cu ajutorul căruia două macarale care lucrează concomitent pot ridica piese pînă la o greutate de 30 de tone.

După aceea, s-a trecut la organizarea procesului tehnologic paralel pentru două cargouri. Ce a însemnat acest lucru reiese din faptul că pentru prima dată în istoria șantierului, în decurs de o lună, anul acesta, s-au lansat la apă două cargouri. Asemenea măsuri ca și multe altele au dus la continua scurtare a ciclului de montare pe cală. Dacă pînă în 1963, se lansau la apă anual cîte 3—4 cargouri, anul acesta cu ultimul vas de acest tip s-au realizat 5 lansări.

După ce al 20-lea cargou s-a restabilit în bazin pe linia de plutire, șeful sectorului I ne-a vorbit despre contribuția deosebită adusă la construcția vasului de echipele conduse de Nedelcu Bacnaș, Gheorghe Vlad, Lefter Mironov, Petre Nicolaie, Vasile Eiler și alți oameni de nădejde.

De altfel, așa cum consemnează graficele, ei s-au aflat și se află mereu în fruntea întrecerii pe șantier, reducînd sistematic timpul de execuție a diferitelor piese. Alături de tehnologi și de ingineri, ei au făcut ca acest ultim cargou să fie lansat la apă cu o lună mai devreme decît prevedea planul. Tot ei se află în fruntea acțiunii de reducere a consumurilor specifice de metal. Preocuparea lor, ca și a întregului colectiv al șantierului, este evidentă, deoarece prin îmbunătățirea albumelor de croire, prin reducerea rebuturilor, consumul de metal la ultimele cargouri este micșorat cu circa 100 de tone față de prototip.

Sînt cifre și fapte pe care constructorii de vase gălățeni le adaugă la marile realizări cu care oamenii muncii întîmpină ziua celei de-a 20-a aniversări a eliberării patriei.

L. BASSERO
corespondentul „Romîniei libere"

Doar 3-5 minute

Încă puțin și pilotul de beton va pătrunde în pămînt pe toată lungimea celor 12 metri ai săi.

Imaginea pare a fi inedită. Și nu ne înșelăm de fel. Asistăm prin intermediul ei la experimentarea unei realizări tehnice importante, sub directa supraveghere a înfăptuitorului ei, ing. Traian Gafencu de la întreprinderea de poduri și lucrări speciale pentru transporturi.

În ce constă această invenție? Ing. Gafencu a conceput un vibrator cu echipamente pentru înfigerea și extragerea piloților din beton, al palplanșelor și tuburilor metalice.

Unele amănunte în legătură cu acest mecanism le aflăm chiar de la autorul invenției:

— În esență, *ne declară ing. Gafencu*, secretul funcționării acestui vibrator constă în faptul că patru motoare asincrone, două cu o turație și celelalte cu altă turație, au fost autosincronizate dezvoltînd o forță perturbatoare cu o direcție unică în sensul care interesează.

Cu alte cuvinte este vorba de un mecanism, care susținut de brațul unei macarale se atașează la capătul pilotului „silindu-l" prin vibrare să pătrundă sau să iasă din pămînt fără a fi nevoie de alte mijloace suplimentare. Operația în sine durează doar 3-5 minute. Evident, timp record față de randamentul obținut cu metodele clasice

Ca orice nouă realizare tehnică, vibratorul a fost supus unor experimentări practice, verificîndu-și performanțele. Cei 700 de piloți executați pentru consolidarea terasamentului unei căi ferate de la exploatările miniere Ploștina-Tg. Jiu constituie rezultatul primului examen, și a unui examen trecut cu succes. Ulterior, la consolidarea unei șosele, de data aceasta de la Sighișoara, vibratorul și-a dovedit din nou eficiența. În prezent locul său de exploatare se află la Galați, unde se vor înplînta cu ajutorul lui 1 800 de piloți

Prin simplitatea construcției, prin avantajele și eficiența economică pe care le prezintă, vibratorul cu echipamente pentru înfigerea și extragerea piloților din beton, palplanșelor și tuburilor metalice își găsește o largă aplicare în lucrările de construcții, înscriindu-se ca un succes al tehnicii romînești. Aceasta desigur și spre satisfacția ing. Traian Gafencu care se găsește la a cincea realizare de asemenea proporție.

Ing. Traian Gafencu experimentînd vibratorul
Foto: FLORIN STEFANESCU

Economii peste plan

BAIA MARE (coresp. R. l.) — Colectivele din întreprinderile economice ale regiunii Maramureș își îndeplinesc cu succes angajamentele luate în cinstea zilei de 23 August. Astfel, pînă în prezent ei au realizat economii la prețul de cost, peste sarcina de plan, de 28 891 000 lei, dînd peste angajament mai mult de 7 200 000 lei economii. Cele mai mari economii au fost obținute de explotările minere Săsar, Baia Borșa și Cavnic, Combinatul chimico-metalurgic, uzinele „1 Mai" și Uzina de mașini și utilaj miner din Baia Mare, întreprinderea „1 Septembrie", combinatul „1 Mai" și întreprinderea textilă „Ardeleana" din Satu Mare.

Festivalul cîntecului, dansului și portului popular

Intre 2 și 9 august va avea loc, pe litoral și Valea Prahovei, Festivalul cîntecului, dansului și portului popular, organizat de Comitetul de Stat pentru Cultură și Artă cu prilejul celei de-a XX-a aniversări a eliberării patriei. Mari ansambluri folclorice de amatori din regiunile Argeș, Banat, Brașov, Dobrogea, Maramureș, Mureș-Autonomă Maghiară, Oltenia, Ploiești, Suceava, precum și grupul folcloric de amatori care a obținut premiul 1 și diploma de onoare la primul festival internațional de folclor de la Cairo vor prezenta zilnic spectacole pe scenele de la Mamaia, Eforie Nord, Constanța, Predeal și Sinaia. Odată cu cîntece și jocuri populare, cei aproape 1 200 de artiști amatori vor aduce în lumina reflectoarelor, într-o adevărată paradă a portului romînesc, cele mai frumoase costume naționale de pe cuprinsul țării. Repertoriul festivalului cuprinde, alături de comori artistice cu vechi tradiții, piese muzicale și momente coregrafice din folclorul nou. (Agerpres).

AZI VĂ INFORMĂM DESPRE:

Un nou tip de vagon de mărfuri

TURNU SEVERIN (Agerpres). — Constructorii de vagoane de la Uzinele mecanice au îmbogățit parcul de material rulant cu încă un tip de vagon care în prezent se află în fabricație curentă. Este vorba de vagonul descoperit cu pereți metalici destinat transportului de cărbuni, sfeclă de zahăr, cartofi și alte produse.

Față de alte tipuri de vagoane, încărcătura pe osii este sporită și poate circula cu viteză de peste 100 km oră. Volumul util de transport al vagonului este de 36 m.c. Tara vagonului, mică de 10,84 tone, îl situează la nivelul vagoanelor executate în prezent în alte țări.

Cetățenii participă la înfrumusețarea orașului

SIBIU (coresp. R.l.). — Cetățenii orașului Sibiu participă cu însuflețire la toate acțiunile întreprinse de sfatul popular pentru înfrumusețarea și mai buna gospodărire a localității lor. Cu sprijinul cetățenilor s-au reparat și întreținut numeroase străzi printre care Calea Poplăcii, Decebal, și altele. O atenție de seamă s-a acordat în acest an înfrumusețării intrărilor în oraș și construirii unui dig și amenajării malurilor Cibinului. În acest an, cu participarea activă a cetățenilor s-au realizat în orașul Sibiu lucrări în valoare de aproape 9 milioane lei.

Mașini pentru industria lemnului

Pe poarta Intreprinderii mecanice din Roman, ies zilnic noi loturi de mașini unelte destinate unităților de industrializare a lemnului. Recent aici au fost asimilate și introduse în producția de serie noi tipuri de mașini cu un grad de tehnicitate ridicat.

De la începutul anului și pînă acum au fost asimilate șase din cele 8 tipuri noi de utilaje prevăzute în planul tehnic al întreprinderii. Producția de mașini unelte realizată în această întreprindere pe primul semestru al anului în curs este cu 30 la sută mai mare față de producția realizată în perioada corespunzătoare a anului trecut.

Filmul „Pași spre Lună" distins la Festivalul de la Triest

Ieri s-a întors în Capitală regizorul Ion Popescu-Gopo care a participat la Festivalul internațional al filmului științifico-fantastic, care s-a desfășurat la Triest. Cu acest prilej el ne-a informat că filmul „Pași spre Lună" a obținut diploma și statueta sculptorului Mascherini (reprezentînd sfera de aur a înțelepciunii, care străpunge zidul ignoranței).

Cu aceasta, filmele lui Ion Popescu-Gopo au obținut la diferite festivaluri din acest an, cea de-a cincea distincție cinematografică.

Ritm intens de lucru pe terenurile indiguite din Lunca Dunării

Pe terenurile recent indiguite din Lunca Dunării se desfășoară într-un ritm intens lucrările de amenajare a acestora, în vederea redării lor agriculturii. Cu ajutorul mașinilor și utilajelor moderne s-au săpat canale de desecare, au fost defrișate păduri de sălcii și plopi, iar în prezent se execută numeroase construcții hidrotehnice.

Comitetul de Stat al Apelor informează că pînă acum s-au excavat peste 2 500 000 mc de pămînt, în vederea amenajării canalelor de desecare, au fost defrișate pădurile și înlăturat stuful de pe o suprafață de peste 10 000 ha.

La o parte din cele peste 30 de stații de pompare prevăzute a fi construite anul acesta, printre care cele de la Luciu Giurgeni, Buciumeni și Călărași s-au terminat lucrările de construcții. (Agerpres).

S-a încheiat faza interregională a Concursului formațiilor artistice de amatori

Duminică s-a încheiat faza interregională a celui de-al 7-lea Concurs al formațiilor artistice de amatori de la orașe și sate. Cu acest prilej, în șapte mari orașe ale țării au prezentat spectacole 328 de formații cu aproape 20 000 artiști amatori, vizionate de un mare număr de spectatori. În diferitele faze ale concursului, care s-au desfășurat pînă acum, s-au întrecut în măiestrie peste 28 000 de formații artistice ale căminelor culturale, sindicatelor, Uniunii Tineretului Muncitor, cooperativelor meșteșugărești.

Faza finală a concursului se va desfășura la București între 10 și 18 august. (Agerpres).

Cum va fi vremea?

Pentru zilele de 29, 30 și 31 iulie se anunță următorul timp probabil: Vreme în curs de încălzire. Cer schimbător. Local, ploi sub formă de averse. Temperatura în creștere. Minimele vor fi cuprinse între 12 și 22 de grade iar maximele între 25 și 35 grade.

Faza regională a Spartachiadei republicane a stîrnit în întreaga țară un larg ecou în rîndurile tineretului. (În pag. 2-a: Relatări privind desfășurarea Spartachiadei în țară).
În clișeu: **Aspect din timpul unei reprize de gimnastică la faza regiunii București**
Foto: GH. NEAGOE

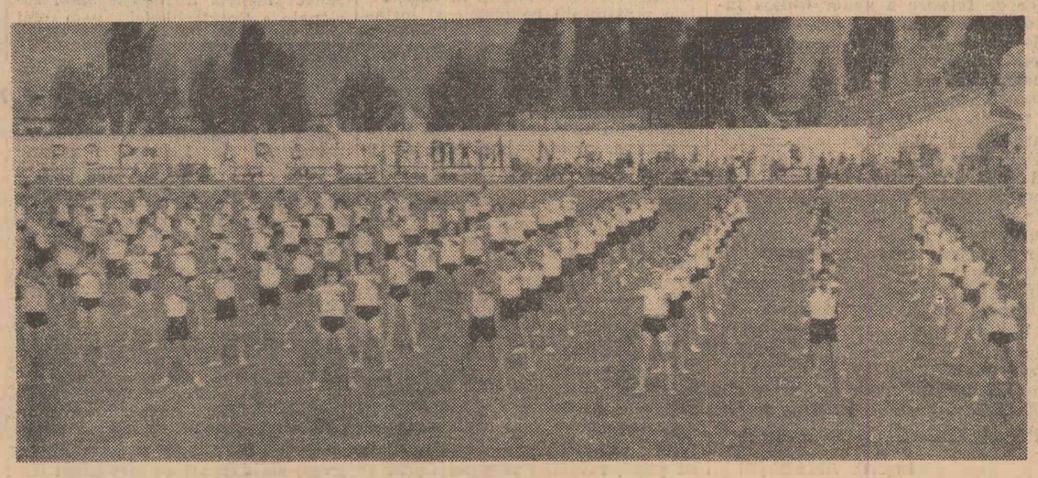

Vizita delegației guvernamentale romîne în Franța

Luni dimineața a părăsit Capitala, îndreptîndu-se spre Paris, delegația guvernamentală romînă condusă de Ion Gheorghe Maurer, președintele Consiliului de Miniștri al R. P. Romîne, însoțit de vicepreședintele Consiliului de Miniștri, Alexandru Bîrlădeanu, și de ministrul afacerilor externe, Corneliu Mănescu, care la invitația guvernului francez va face o vizită în Franța. Împreună cu delegația a plecat un grup de consilieri și experți.

La plecare, pe aeroportul Băneasa, delegația a fost condusă de tovarășii Gheorghe Apostol, Emil Bodnăraș, Petre Borilă, Chivu Stoica, Alexandru Drăghici, Alexandru Moghioroș, Leontin Sălăjan, Ștefan Voitec, Mihai Dalea, de Gheorghe Gaston Marin și Gogu Rădulescu, vicepreședinți ai Consiliului de Miniștri, de membri ai Consiliului de Stat și ai guvernului, conducători ai unor instituții centrale, reprezentanți ai conducerii Ministerului Afacerilor Externe și alte persoane oficiale.

Au fost de față Jean-Francois Noiville, însărcinat cu afaceri ad-interim al Franței în R. P. Romînă, și membri ai ambasadei. (Agerpres)

PARIS 27 (Agerpres). — In drum spre Paris, — în timp ce zbura deasupra teritoriilor R. P. Ungare, Austriei și R. F. Germane — președintele Consiliului de Miniștri al R. P. Romîne, Ion Gheorghe Maurer, a trimis, de la bordul avionului, telegrame de salut președintelui guvernului revoluționar muncitoresc țărănesc ungar, Janos Kadar, cancelarului federal al Austriei, dr. Josef Klaus, și cancelarului Republicii Federale Germane, Ludwig Erhard.

Sosirea la Paris

La sosirea pe aeroportul Orly

PARIS 27 — Trimisul special Agerpres, Mircea Moarcăș, transmite:

Delegația guvernamentală a Republicii Populare Romîne, condusă de Ion Gheorghe Maurer, președintele Consiliului de Miniștri, însoțit de vicepreședintele Consiliului de Miniștri, Alexandru Bîrlădeanu, și de ministrul afacerilor externe, Corneliu Mănescu, care între 27 iulie și 3 august face o vizită în Franța la invitația guvernului francez, a sosit luni la amiază la Paris cu un avion special.

La sosire, pe aeroportul Orly, deasupra căruia sînt arborate drapelele de stat ale R. P. Romîne și Franței, delegația guvernamentală romînă a fost întîmpinată de Louis Joxe, prim-ministru interimar, în timpul lipsei din Franța a primului ministru, Georges Pompidou, Michel Habib-Deloncle, secretar de stat la Ministerul Afacerilor Externe, Pierre Siraud, șeful protocolului, Jean Louis Pons, ambasadorul extraordinar și plenipotențiar al Franței la București, precum și de înalți funcționari ai Președinției Consiliului de Miniștri și ai Ministerului Afacerilor Externe al Franței. La sosirea delegației pe aeroport se aflau prezenți dr. Victor Dimitriu, ambasadorul extraordinar și plenipotențiar al R. P. Romîne la Paris și membrii ambasadei.

La coborîrea din avion, președintele Consiliului de Miniștri al R. P. Romîne, Ion Gheorghe Maurer, este întîmpinat de Louis Joxe, prim-ministru interimar al Franței. Primul ministru interimar al Franței prezintă președintelui Consiliului de Miniștri al R. P. Romîne oficialitățile franceze venite în întîmpinare. Președintele Consiliului de Miniștri al R.P. Romîne prezintă oficialităților franceze pe membrii delegației guvernamentale romîne.

În fața drapelului Republicii Franceze, președintele Consiliului de Miniștri al R. P. Romîne, Ion Gheorghe Maurer, împreună cu primul ministru interimar al Franței, Louis Joxe, se opresc și salută drapelul. Comandantul gărzii de onoare, aliniată pe aeroport cu acest prilej, prezintă raportul. Se intonează imnul de stat al R. P. Romîne și Marsseilleza, imnul de stat al Franței.

Ion Gheorghe Maurer împreună cu Louis Joxe trec în revistă garda de onoare.

Oaspeții romîni sînt conduși în salonul de onoare al aeroportului Orly. Primul ministru interimar al Franței, Louis Joxe, adresează înalților oaspeți romîni un cuvînt de bun venit.

Domnule Președinte,

Sînt fericit să vă salut în numele guvernului Republicii în momentul sosirii dv. în Franța. Ne exprimăm satisfacția să primim la Paris, ca răspuns la invitația noastră, pe președintele Consiliului de Miniștri al Romîniei și pe celelalte personalități care îl însoțesc, și în primul rînd domnul Bîrlădeanu, vicepreședinte al Consiliului, și domnul Mănescu, ministrul afacerilor externe.

Călătoria pe care o veți face, domnule președinte, reinnoiește, după multe vicisitudini, adînci transformări și o lungă întrerupere, o veche tradiție — aceea a prieteniei franco-romîne.

Afinități evidente unesc, într-adevăr, cele două popoare — afinități întreținute la izvoarele aceleiași culturi și întărite de legăturile ce s-au stabilit încă de la începuturile statului dv.

Guvernul francez dorește ca contactele ce se pot stabili acum să permită națiunilor noastre să se regăsească, să reînnoiască tradițiile lor comune, să-și dezvolte relațiile. Sîntem convinși că convorbirile ce se vor desfășura între delegația dv. și a noastră vor contribui în mod folositor la acest rezultat. Aceasta este, domnule președinte, dorința pe care o formulez întîmpinîndu-vă și urîndu-vă cel mai călduros bun-venit.

Răspunde Ion Gheorghe Maurer, președintele Consiliului de Miniștri al R.P. Romîne.

Domnule Președinte,
Domnilor miniștri,
Doamnelor și domnilor,

Permiteți-mi ca, în numele delegației guvernamentale romîne, să vă exprim ville noastre mulțumiri pentru primirea călduroasă ce ni se face.

Permiteți-mi apoi să-mi exprim satisfacția de a putea să vă adresez aceste cîteva cuvinte chiar în momentul în care delegația noastră a sosit pe solul francez, în apropierea gloriosului oraș Paris, care, de-a lungul secolelor, și-a cucerit titluri de noblețe în civilizația mondială.

Este într-adevăr o excelentă ocazie pentru a adresa guvernului și poporului francez un salut călduros și urările de prosperitate și de pace ce i le trimite guvernul și poporul romîn.

Am venit în țara dumneavoastră însuflețiți de spiritul prieteniei tradiționale dintre cele două popoare ale noastre și sîntem încredințați că această vizită, care s-a concretizat prin acordul guvernelor noastre, va contribui să strîngă și mai mult bunele relații care există între țările noastre.

Dorința guvernelor noastre de a promova și dezvolta relațiile noastre constituie o premisă pentru avîntul colaborării franco-romîne.

Așteptăm cu interes întrevederile și vizitele care ne vor permite să procedăm la un schimb de păreri cu eminentele personalități ale guvernului dumneavoastră.

Le așteptăm cu ferma convingere că, pentru stabilirea unui climat de pace și de securitate internațională, contactele directe între oameni de stat și cunoașterea reciprocă a țărilor aparținînd unor sisteme social-economice diferite constituie, în cadrul politicii de coexistență pașnică, factori esențiali.

Guvernul romîn este încredințat că toate țările, mari sau mici, trebuie să-și aducă contribuția la opera de colaborare și de pace în lume. Și ne exprimăm speranța că, la capătul acestei vizite care începe acum, vom putea realiza progrese certe în ce privește dezvoltarea relațiilor dintre țările și dintre popoarele noastre.

Vă mulțumesc!

Președintele Consiliului de Mini-

(Continuare în pag. 3-a)

PROFILURI

PASIUNEA INGINERULUI

Pe inginerul zootehnist Justin Păunescu, l-am cunoscut în vara anului 1960 într-o ipostază cu totul obișnuită pentru profesia sa de cercetător principal la stațiunea experimentală Dobrogea, secția Palas: stătea aplecat asupra unui microscop într-un decor sever de aparate științifice și de laborator. Pregătea o nouă lucrare și era preocupat de datele culese din îndelungatele sale observații. Cîteva studii realizate pînă atunci și apărute în revistele de specialitate lăsau să se vadă buna pregătire teoretică și practică, seriozitatea și profunzimea muncii de cercetare a acestui tînăr om de știință. Lucra de patru ani la Stațiunea de la Palas și pasiunea lui pentru munca de cercetare în domeniul zootehniei părea să-și fi aflat făgașul cel mai bun pe care îl poate spera și visa un tînăr absolvent al institutului agronomic.

Dar iată că în primăvara anului 1962, încheierea colectivizării agriculturii pe întreaga țară a cerut un imperativ nou, și anume acela al înzestrării agriculturii cu un contingent sporit de specialiști. Între cei care au plecat atunci la țară să lucreze nemijlocit acolo unde se desfășura lupta pentru recolte bogate, pentru dezvoltarea sectoarelor zootehnice, pentru întărirea economico-organizatorică a gospodăriilor colective, a fost și Justin Păunescu. A fost repartizat tot în Dobrogea, la gospodăria colectivă din Limanu.

A privit la început cu ușoară mihnire noua perspectivă ce i s-a deschis, părîndu-i-se că în noile împrejurări năzuința sa de a face o viață întreagă muncă științifică de cercetare fusese întreruptă.

Desigur, o gospodărie colectivă nu este o stațiune științifică, experimentală. Aici, n-ai să vezi laboratoare cu aparatură complicată, n-ai să vezi o bibliotecă impunătoare cu rafturi întregi de tomuri și reviste și nici atmosfera aceea elevată și gravă, atît de caracteristică institutelor de cercetări.

Dar Justin Păunescu n-a ajuns nici pe departe ceea ce se cam temea el la început. Caracterul muncii sale nu s-a schimbat, ba chiar, cu acel adaus masiv și concret pe care-l aduceau viața și practica, visul său de cercetător pasionat a căpătat noi și surprinzătoare dimensiuni. Venind la gospodăria colectivă din Limanu, inginerul zootehnist Justin Păunescu a găsit acel teren fertil pe care solida sa pregătire științifică și teoretică putea să cîștige noi calități. Felul în care a fost întîmpinat de colectiviști, respectul pe care ei îl arătau omului de știință venit să pună în practică înalta sa pregătire, ajutorul entuziast și plin de încredere, dar plin și de curiozitate, dat de către consiliul de conducere al gospodăriei colective,

PETRU VINTILĂ

(Continuare în pag. a 3-a)

Pe șantierele construcțiilor de locuințe

Mica mecanizare preia principale eforturi

Un ritm rapid de execuție, realizat în condițiile unei productivități înalte, constituie un obiectiv ce concentrează astăzi atenția tuturor colectivelor de constructori de pe șantierele patriei. Pentru realizarea lui, constructorii au la îndemînă nenumărate mijloace, dintre care se desprind două mai principale: pregătirea profesională și tehnica avansată. **Aceste două căi asigură șantierelor condițiile necesare desfășurării unei activități de montaj în tot cursul anului, asigură o astfel de organizare care elimină din ce în ce mai mult munca manuală, necalificată.**

Dar o organizare științifică a muncii, în condițiile extinderii tot mai largi a industrializării lucrărilor, ridică sarcini din ce în ce mai mari și în ceea ce privește înzestrarea la timp a unităților de construcții cu mijloace de mecanizare, atît mijloace grele (de ridicat și transportat) cît mai ales cu mijloace de mică mecanizare.

Rezervele pe care le oferă ultimele mijloace, al căror atribut „mic" nu are nici o legătură cu eficiența substanțială oglindită de indicele de creștere a productivității muncii, au preocupat tot mai mult pe constructori încă din primii ani ai șesenalului. Acest lucru îl reflectă direct fondurile cheltuite pentru procurarea lor, fonduri care au crescut de la un an la altul. În anul 1963, numai creditele de mică mecanizare cheltuite prin I.A.U.P.S. (Întreprinderea de aprovizionare cu utilaje și piese de schimb a Ministerului Industriei Construcțiilor) au atins cifra de 19 milioane lei, iar în acest an vor depăși 32 milioane lei.

Puterea instalată a șantierelor se află în continuă creștere, în timp ce efortul fizic, solicitat de munca manuală, coboară spre minim.

La fiecare loc de muncă, se poate introduce o mecanizare complexă și nu numai că se poate, dar trebuie ca mecanizarea să preia principalele eforturi. De acest lucru depind creșterea productivității muncii și ritmul de lucru.

Există astăzi condiții deosebite care favorizează îmbogățirea dotării tehnice a unităților de construcții: serviciile de mecanizare știu să lucreze mai bine cu fondurile de mică mecanizare acordate de stat în condiții avantajoase, s-au îmbunătățit legăturile cu unitatea de aprovizionare I.A.U.P.S., furnizorii de utilaje produc o gamă mai bogată de produse cu performanțe tehnice superioare, pe șantiere s-au pregătit cadrele necesare mînuirii și întreținerii utilajelor, astfel ca acestea să poată atinge parametrii proiectați etc.

Și totuși, unele greutăți mărunte împiedică valorificarea tuturor rezervelor pe care le oferă mica mecanizare.

Piecînd chiar de la obținerea creditelor, nu peste tot s-au stabilit relații de colaborare normale între organele Băncii de investiții și constructori, în lumina ultimelor reglementări apărute în 1963. Dacă la București, organele băncii desfășoară o activitate susținută de sprijinire a constructorilor în obținerea acestor credite, mergînd pînă acolo încît colective mixte studiază planurile M.T.O. pentru a hotărî care anume măsuri se pot realiza cu ajutorul acestor fonduri, dacă la Timișoara există o mare operativitate în studierea documentației prezentate de constructori și în aprobarea fondurilor, nu același lucru se întîmplă la Constanța, unde deschiderea finanțării nu se face decît pentru lista de utilaje propuse a fi procurate în cursul unui trimestru; or, se știe că această listă, oricît de judicios ar fi ea întocmită, nu poate ține cont de devansările ce se fac de către unele fabrici furnizoare de utilaje (de la un trimestru la altul) sau de unele contractări operative de utilaje și dispozitive favorabile unității de construcții. Această situație a determinat uneori refuzul de plăți pentru utilaje livrate, provocînd greutăți în legăturile cu I.A.U.P.S. și furnizorii, întîrzieri în dotarea operativă a șantierelor cu mecanismele necesare.

Deși în prezent documentația solicitată de bancă s-a simplificat, fiind clară tuturor celor ce trebuie s-o întocmească, totuși se consumă un volum mare de muncă și se pierde foarte mult timp cu completarea ei. Motivul: lipsesc datele necesare efectuării calculelor economice. Așa se face că mecanicul șef de la T.R.C. Oltenia a fost nevoit să facă o vizită colegului său de la Timișoara (!) pentru a lua unele date necesare efectuării calculelor economice pentru macaraua de fereastră, iar T.R.C. Dobrogea a trebuit să trimită delegați la fabricile furnizoare de utilaje „6 Martie" Timișoara și „Steaua roșie" București pentru a afla caracteristicile tehnice ale unor utilaje.

Este o pierdere de timp nejustificată, care influențează destul de serios activitatea serviciilor de mecanizare (și acestea sînt doar cîteva exemple), rupîndu-le de problemele curente de fiecare zi ridicate de șantiere.

În plus, chiar metodologia de calcul diferă de la o unitate la alta, după cum și-o imaginează fiecare mecanic șef, necesitînd cronometrări proprii (mecanicul șef de la T.R.C. Dobrogea a trebuit să lucreze cu normatorii pentru a putea face comparațiile de eficacitate între roaba cu bandaj metalic și roaba pe pneuri).

Toate acestea s-ar fi putut cu mult simplifica dacă la îndemîna constructorilor ar fi existat anexe la cataloagele de utilaje și dispozitive de mică mecanizare și modele de asemenea calcule, recunoscute și de organele băncii, care să necesite doar o adaptare la condițiile specifice fiecărei unități.

În prezent, atît INCERC (Institutul de cercetări în construcții din cadrul C.S.C.A.S.) cît și I.A.U.P.S. au pregătit pentru tipar noi cataloage de dispozitive și utilaje de mică mecanizare. Dar în timp ce catalogul I.A.U.P.S. are pentru fiecare utilaj, din cele 70 pe care le cuprinde, și calculul de eficiență necesar întocmirii documentației pentru bancă, cataloagele INCERC n-au ținut cont de această necesitate (și numai catalogul de scule și dispozitive conține cca 340 de fișe).

Se știe cît de repede acționează, în domeniul micii mecanizări, uzura morală. Aceasta impune o mai mare operativitate în asimilarea unor noi utilaje și o introducere mai rapidă în producția de serie la fabricile furnizoare, faze pentru care astăzi se consumă încă un timp destul de însemnat.

Totodată, în exploatare apar diverse perfecționări care duc la îmbunătățirea caracteristicilor unor utilaje sau le măresc sfera de aplicabilitate; acestea trebuie cunoscute, însușite și generalizate pe întreaga țară. Deci „cineva" trebuie să concentreze într-un singur loc experiența bună a diverselor colective (D.G.C.M. București, T.R.C. Brașov, I.C.Or. Galați etc.) ca apoi s-o răspîndească operativ în toate celelalte. Dacă acest lucru nu-l poate face I.A.U.P.S., să-l facă INCERC sau chiar C.S.C.A.S. Experiența marilor unități de construcții ale sfatului popular al capitalei, M.I.C. sau M.I.P.C. trebuie mai larg cunoscută și aplicată și de alte unități și mai ales de unitățile sfaturilor populare regionale.

Este o necesitate, reclamată în diverse ocazii de către mecanicii șefi din trusturile de construcții, ca la perioade regulate să aibă loc întîlniri organizate de C.S.C.A.S. prin INCERC cu caracter de schimb de experiență-instructaj (așa cum au loc la M.I.C. și M.I.P.C.), în cadrul cărora personalul serviciilor de mecanizare să poată fi informat în legătură cu performanțele unor noi utilaje, cu perfecționările aduse în unele unități, cu modul de lucru cu băncile de investiții sau I.A.U.P.S.

Ca urmare a acestor întîlniri, s-ar fi îmbunătățit relațiile cu organele băncilor de investiții, întărindu-se colaborarea cu ele, I.A.U.P.S. ar fi luat din timp măsuri pentru a-și revizui și simplifica „corespondența" bogată pe care încă o întreține cu beneficiarii și furnizorii săi, multe din dispozitivele proiectate de INCERC s-ar fi realizat în unitățile de construcții cu mijloace locale.

Tot în cadrul acestor întîlniri, s-ar putea realiza unele redistribuiri de utilaje de la unitățile care nu le folosesc la altele care au nevoie de ele, după cum s-ar face mai larg cunoscută experiența (în acest fel participanții la asemenea întîlniri ar fi cunoscut experiența pozitivă a T.R.C. Banat care a reușit cu forțe proprii să pună în funcțiune pompele de mortar de 2 și 6 mc, care și azi mai stau nefolosite la multe baze de utilaje din țară din lipsa membranei de cauciuc, să folosească cu mare eficacitate lopețile la descărcatul vagoanelor de agregate, procurîndu-și prin credite dispozitivele de abatere anexe și să folosească credite pentru containerizarea cărămizilor de la fabrică la șantier).

• Puterea instalată — în creștere • Prezent la fiecare loc de muncă • Uzura morală acționează rapid • Largă cunoaștere a experienței • Mica mecanizare ridică încă probleme • Intreținere calificată — calificare superioară.

Utilitatea și necesitatea acestor întîlniri impun organizarea lor operativă. După cum s-ar impune și studiul unei noi scheme pentru serviciile de mecanizare din trusturi. În condițiile în care mecanizarea reprezintă astăzi o bază tot mai puternică în atingerea unor ritmuri rapide de lucru și ridică tot mai multe probleme legate de organizare, de pregătirea cadrelor, de întreținere etc., se cere serviciilor de mecanizare un stil nou de muncă.

La T.R.C. Dobrogea, serviciul mecanic șef este format din doi oameni (!) (de aceea întocmirea documentațiilor pentru bancă a fost înjumătățită cu serviciul tehnic), la T.R.C. București din 4, la T.R.C. Banat din 5.

O schemă judicios studiată, unică pentru toate trusturile (în concordanță cu volumul de lucrări), ar permite serviciilor de mecanizare să rezolve mai bine sarcinile tot mai mari și mai complexe pe care le ridică execuția.

Deși cererile de utilaje sînt din ce în ce mai multe (pe anul 1964 I.A.U.P.S. a primit comenzi de peste 50 milioane lei) unele uzine furnizoare refuză introducerea în fabricație a unor produse: truse de chei fixe și mobile, căutate de constructori, nu mai sînt produse de uzina de scule și unelte-Brașov; încălzitorul de agregate (să nu uităm că se apropie iarna) după execuția seriei „0" de către „Steaua roșie" București, uzina nu-l mai produce; M.I.C.M. încă nu a rezolvat problema fabricării mașinilor de filetat.

Problema necesită o rezolvare, și pentru aceasta este nevoie ca toți cei ce pot contribui la aceasta să acorde un mai mare sprijin acțiunii de introducere largă a micii mecanizări pe șantierele de construcții.

Eficiența maximă a micii mecanizări se asigură totuși pe șantiere acolo unde utilajele și dispozitivele existente s-au introdus în exploatare. O manipulare și întreținere calificată pretind și o calificare atentă a celor ce sînt însărcinați să le mînuiască. Acest lucru, înțeles bine la T.R.C. Banat, a făcut ca exploatarea macaralelor de fereastră ca și a celorlalte utilaje și dispozitive să se facă în bune condițiuni (din cele 70 de macarale de fereastră existente, toate se găsesc în stare de funcționare), în timp ce la T.R.C. Galați lipsa unor instructaje pregătitoare sau a unor demonstrații practice de folosire a noilor utilaje introduse pe șantier a dus la o exploatare și întreținere neraațională a acestora și ca urmare la arderea motoarelor a două macarale de fereastră.

Întreținerea la zi și exploatarea rațională a utilajelor din zestrea tehnică pe care o avem pe șantiere să ne caracterizeze întotdeauna munca. Să nu uităm că mica mecanizare reprezintă o primă treaptă pe drumul mecanizării complexe, iar eficiența maximă, reflectată în creșterea productivității muncii, se atinge numai pe baza unei largi și susținute pregătiri profesionale.

În paralel cu aceasta se cere însă și rezolvarea operativă a greutăților amintite mai sus pentru ca mica mecanizare să constituie în adevăr o mare rezervă pe graficul productivității la îndemîna fiecărui colectiv.

Ing. C. AMARIȚEI

Imagine din orașul Roman

Foto: T. BADEA

CARNET CULTURAL

Drumul cărții didactice

Sînt cărți la care te întorci adesea din dorința de a repeta satisfacția unei lecturi. Sînt alte cărți a căror amintire te urmărește toată viața dar, în cazul acestora, nevoia de a le reciti cedează locul unei alte porniri, mai mult afective decît intelectuale: este sentimentul de nostalgie și gratitudine pe care îl încerci atunci cînd descoperi undeva abecedarul în care ai deslușit alfabetul, cea dintîi aritmetică, prima ta carte de citire. În biografia fiecăruia dintre noi, aceste cărți modeste ocupă locul pe care îl dețin adevărurile simple și elementare în știință, acele adevăruri care stau la baza celor mai complicate calcule și teorii.

Iată de ce prilejul de a vedea o bogată colecție de asemenea cărți, prezentate în ordinea unei riguroase cronologii, de la „Învățăturile lui Neagoe Basarab către fiul său Teodosie", primul embrion de literatură didactică în țara noastră, pînă la manualul de geometrie analitică apărut în 1964, se însoțește de la bun început de un succes peremptoriu. Succesul este recoltat de Muzeul pedagogic, o instituție care nu figurează, deocamdată, pe lista așezămintelor muzeistice aflate la dispoziția publicului, colecțiile sale fiind în curs de organizare, iar expoziția de care vorbim, intitulată „Din istoria literaturii didactice romînești", s-a deschis recent lîngă Cișmigiu, în Intrarea Zalomit, urmînd să rămînă deschisă pînă în octombrie.

Răstimpul pe care ai hotărît să-l acorzi șederii în expoziție poate spori cu folos pînă la două ore, fiindcă lucruri vrednice de văzut există berechet; îți vei petrece timpul în tovărășia bucoavnelor și lepturariilor, a imaginilor înfățișînd semnificative momente ale procesului de instrucțiune, a portretelor de iluștri luminatori ai poporului sau a manualelor legate în coperte de plastic.

O reproducere făcută după o fotografie de la sfîrșitul secolului trecut îți arată prima școală romînească întemeiată în 1495. Ghizii expoziției te informează că localul, refăcut în secolul al XVIII-lea, poate fi văzut și astăzi în Scheii Brașovului. O carte înfățișînd prin data apariției un moment important în evoluția literaturii didactice, ca prim manual de limbă romînă (1749), atrage atenția prin rezonanța savuroasă a titlului — „Bucoavnă pentru învățarea pruncilor" și a subtitlului „Întru care se cuprinde (sic!) buchiile".

Lași în urmă bucoavnele scrise cu litere chirilice, treci pe lîngă chipurile lui Constantin Brîncoveanu și Dimitrie Cantemir, pe lîngă cel al marelui pedagog ceh Komensky, ale cărui scrieri au cunoscut o mare răspîndire și utilizare, mai cu seamă în părțile Ardealului, pe unde a și trăit o vreme, și iată-ne în zorii secolului al XIX-lea, față-n față cu neobosita activitate a întemeietorilor învățămîntului romînesc: Gheorghe Asachi și Gheorghe Lazăr. Prin rîvna lor, au văzut lumina tiparului, întîia oară în romînește, cărți precum Algebra și Trigonometria, cărți pe care le parcurgi și astăzi, admirînd priceperea cu care și Asachi și Lazăr au știut să găsească în graiul nostru echivalențele cele mai adecvate, punînd bazele terminologiei științifice. Sînt cărți pe care nu le poți privi fără emoție, ca și vibrantul apel în care Gheorghe Lazăr îndemna tineretul, în 1818, să se înscrie la școală.

Excursia sumară în secolul al XIX-lea și în primele decenii ale veacului nostru impune atenției vizitatorului cîteva pilduitoare strădanii personale, legate de numele unor oameni de seamă care au strălucit și pe alte tărîmuri ale culturii, eforturi desfășurate adesea în climatul indiferenței oficiale. Că Ion Creangă a formulat judicioase idei de predare, că Mihai Eminescu a fost revizor școlar, că Odobescu, Slavici, Vlahuță, Topîrceanu au compus și manuale școlare este un lucru îndeobște cunoscut. Mulți dintre noi am învățat în copilărie pe cartea de citire printre autorii căreia se număra și Mihail Sadoveanu. Este un lucru știut de mult, pe care trebuie să-l cunoască și mai multă lume, iar organizatorii expoziției au făcut bine reamintindu-ni-l în acest cadru.

Cum e și firesc, exponatele ultimelor standuri prezintă imaginea activității editoriale din zilele noastre, activitate consacrată aprovizionării școlilor cu piinea cea de toate zilele a cărții. Sînt cărți în care arhaica poezie a buchiilor întortocheate, a graiului sfătos și pitoresc, a ilustrațiilor naive (vezi primul „abecedar înlesnitor" cu ilustrații — Craiova 1828) face loc unei poezii de altă factură, poezia proporțiilor gigantice a cărei chintesență se exprimă în cifre de o impresionantă elocvență. 435 000 de exemplare — tirajul general al abecedarului în anul școlar 1963—1964; 52 de titluri în 5 250 000 de exemplare, totalul cărților pe care le vor primi la toamnă numai elevii clasei a VIII-a; 21 700 000 de exemplare, din care 17 600 000 distribuite gratuit elevilor din clasele I—VII — totalul manualelor editate în anul școlar 1963—1964.

Părăsești expoziția cu senzația că simți un iz de hîrtie proaspătă și de cerneală tipografică, de carton și de gumă arabică și parcă ai și zărit cu închipuirea teancul de cărți noi așezat pe pupitru, la mijlocul lui septembrie.

BORIS BUZILĂ

Culegere de lucrări literare

CRAIOVA (coresp. R. I.) — Casa de creație populară a regiunii Oltenia a scos ieri de sub tipar o culegere de lucrări ale membrilor cercurilor literare. Culegerea înmănunchiază lucrări în versuri și în proză dedicate luptei poporului nostru pentru făurirea unei vieți prospere, realizărilor obținute de oamenii muncii în anii puterii populare.

În lucrările sale tînărul sculptor Gh. Coman din Ploiești dovedește preocupare pentru teme din viața oamenilor muncii. Iată-l în clișeu lucrînd la portretul unui muncitor

Foto: ION POPOVICI

MEMENTO

TEATRE

O seară de muzică ușoară: Teatrul satiric muzical „C. Tănase", la grădina Boema, ora 20,15; **O seară cu comicul Karandaș:** Circul de stat (tel. 11.01.20), ora 20.

CINEMA

Comoara din lacul de argint: Patria (11.86.25), orele: 9,15 — 11,30 — 14 — 16,30 — 19 — 21,15; București (15.61.54), orele: 9,15 — 11,30 — 13,45 — 16,30 — 18,45 — 21; Excelsior (18.49.04), orele: 8,45 — 11,15 — 13,45 — 16 — 18,45 — 21,15; Feroviar (16.22.73), orele: 10 — 12,30 — 15 — 17,30 — 20; Melodia (12.06.88), orele: 9,45 — 12 — 14,15 — 16,30 — 18,45 — 21; Modern (tel. 23.71.01), orele: 9 — 11,15 — 13,30 — 15,45 — 18 — 20,15; **Unde-i generalul?:** Republica (11.03.72), orele: 9,45 — 12 — 14 — 17 — 19 — 21,15; Victoria (16.28.79), orele: 10 — 12 — 14 — 16 — 18,15 — 20,30; **Două duminici:** Carpați (13.92.72), orele: 9,30 — 11,45 — 14 — 16,15 — 18,30 — 20,45; Griviță (17.08.58), orele: 10 — 12 — 16 — 18 — 20; **La strada:** Luceafărul, orele: 10,30 — 13 15,30 — 18 — 20,30; Flacăra (21.35.40), orele: 14,15 — 16,30 — 18,45 — 21; Rahova (23.91.00), orele: 11 — 15,30 — 17,45 — 20; **M-am îndrăgostit la Copenhaga:** Capitol (16.29.17), orele: 9,30 — 11,45 — 14 — 16,15 — 18,45 — 21,15; Tomis (21.49.46), orele: 9 — 11 — 13 — 15 — 17,15 — 19,30; **Domnul Topaze:** Festival (15.63.84), orele: 10 — 12 — 15 — 17 — 19 — 21; Volga (11.91.26), orele: 10 — 12 — 14,30 — 16,30 — 18,30 — 20,30; **Dracul și cele zece porunci:** Central (14.12.24), orele: 10,15 — 12,45 — 15 — 17,45 — 20,15; **Năzdrăvăniile lui Koja:** Lumina (16.23.35), orele: 10 — 12 — 14 — 16 — 18,15 — 20,30; Dacia (16.26.10), orele: 9 — 11 — 13; **Zile de fior și ris:** Union (13.49.04), orele: 15 — 17 — 19 — 21; **Program pentru copii**, ora 10 și **Lumea comică a lui Harold Lloyd**, orele 11,30 — 13,45 — 16 — 18,15 — 20,30: Doina (16.35.38); **Cei trei mușchetari** (ambele serii): Giulești (17.55.46), orele: 9 — 12,30 — 16,15 — 20; **Drumuri — Improvizație și artă — Învățătorul de la El Cilanto — Cînd voi merge la școală — Știință și tehnică nr. 10 — Pionieria nr. 4/1964:** Timpuri noi (15 61.10), orele: 10—21 în continuare; **Ocolul pămîntului în 80 de zile:** Înfrățirea între popoare (tel. 17.31.64), orele: 11 — 15 — 18,45; Bucegi (17.05.47), orele: 9,30 — 13 — 16,30 — 20; Miorița (14.27.14), orele: 10 — 13 — 16.30 — 20,15; **Comedianții:** Cultural (16.25.39), orele: 15 — 17 — 19 — 21; **Popasul:** Buzești (15.62.79), orele: 15 — 17,15 — 19,30; Cotroceni (13.62.56), orele: 16 — 18 — 20; **Kozara:** Cringași (17.38.81), orele: 15,30 — 18 — 20,30; **Asasinul din cartea de telefon:** Unirea (17.10.21), orele: 11 — 16 — 18; Vitan (21.39.82), orele: 16 — 18 — 20; Ferentari (23.17.50), orele: 15 — 17 — 19 — 21: **Îndrăgostitul:** Munca (tel. 21.50.97), orele: 15 — 17 — 19 — 21; **Șeherazada**, orele 11—16 și **Kaloian**, orele 18,15 — 20,30: Popular (25.15.17); — 20; **Miorița** (14.27.14), orele: 10 — 13 — 16.30 — 20,15; **Comedianții:** Cultural (16.25.39), orele: 15 — 17 — 19 — 21; **Popasul:** Buzești (15.62.79), orele: 15 — 17,15 — 19,30; Cotroceni (13.62.56), orele: 16 — 18 — 20; **Kozara:** Cringași (17.38.81), orele: 15,30 — 18 — 20,30; **Asasinul din cartea de telefon:** Unirea (17.10.21), orele: 11 — 16 — 18; Vitan (21.39.82), orele: 16 — 18 — 20; Ferentari (23.17.50), orele: 15 — 17 — 19 — 21: **Îndrăgostitul:** Munca (tel. 21.50.97), orele: 15 — 17 — 19 — 21; **Șeherazada**, orele 11—16 și **Kaloian**, orele 18,15 — 20,30: Popular (25.15.17);

GRĂDINI

M-am îndrăgostit la Copenhaga: Capitol (16.29.17), ora 20,30; Tomis (tel. 21.49.46), ora 20,30; **Domnul Topaze:** Festival (15.63.84), ora 20,30; **Renul alb:** Modern (23.71.01), ora 20,30; **Comoara din lacul de argint:** Doina (tel. 16.35.38), ora 20,15; Arenele libertății (23.71.01), ora 21; Stadionul Dinamo (11.03.72), ora 20,15; **Șeherazada:** Patinoarul 23 August (25.04.66), ora 20.45; **Asasinul din cartea de telefon:** Vitan (21.39.82), ora 20,30; Unirea (17.10.21), ora 20,15; **Păpușile rîd:** Lira (15.66.66), ora 20,15; **Ocolul pămîntului în 80 de zile:** Bucegi (17.05.47), ora 20,30; **Comisarul:** Moșilor (12.52.93), ora 20,30; Arta (21.31.86), ora 20,30; **Idiotul:** Buzești (15.62.79), ora 20,30; **La strada:** Rahova (23.91.00), ora 20,30; **Domnișoara Barbă-Albastră:** Colentina (tel. 25.07.09), ora 20,15; **Am ajuns și rege:** Aurora (12.32.77), ora 20.15; **Unde-i generalul?:** Progresul (15.61.54), ora 20,15.

MARȚI 28 IULIE

TELEVIZIUNE

19.00: Jurnalul televiziunii; 19.10: Pentru cei mici: Năzdrăvăniile vulpii: Vulpișor și broasca, adaptare și dramatizare de Sergiu Milorian; 19.40: Emisiune de știință: Din praf și pulbere; 19.50: Din lirica noastră contemporană; 20.05: Șah; 20.15: filmul „Dragoste și pălăvrăgeli"; 21.45: Recital vocal-instrumental, susținut de absolvenți ai Conservatorului „Ciprian Porumbescu"; În încheiere: Buletin de știri. Buletin meteorologic.

SPORT

Faza regională a Spartachiadei

Sub proiectoarele actualității

De cîteva zile atenția iubitorilor de sport din întreaga țară este concentrată în jurul manifestărilor variate cuprinse în cadrul celei de a treia etape a Spartachiadei republicane. În toate regiunile țării au loc întrecerile fazei regionale a acestei populare competiții — faza care alege și încununează pe cei mai buni dintre cei buni. Printre aceștia avem satisfacția de a găsi nu numai pe sportivii noștri fruntași, consacrați de concursurile din alți ani, dar și multe elemente noi, foarte bine dotate și adesea minuțios pregătite sub raport tehnic și atletic. Această trăsătură — pe lîngă cea principală: caracterul larg de masă — recomandă cu deosebire Spartachiada ca o competiție menită să contribuie în mod hotărîtor la ridicarea nivelului calitativ al performanțelor.

În București întrecerile s-au desfășurat (și vor continua în toate zilele săptămînii) pe pistele și instalațiile stadioanelor și sălilor 23 August, Dinamo, Recolta, C.P.B. etc. Rezultate remarcabile s-au obținut la atletism, unde Maria Pandele (Constructorul) a reușit cu 4.373 puncte un nou record al R.P.R. la pentatlon, iar Ioana Petrescu cu 24,4 secunde, a egalat recordul la 200 m. plat.

Dar mai presus de rezultatele sportivilor consacrați trebuie așezate recordurile personale obținute de sute și sute de sportivi care se află la primele lor concursuri oficiale și cărora Spartachiada le deschide larg porțile consacrării. La Iași, 470 de campioni raionali au concurat în faza regională, iar rezultatele lor la toate disciplinele sînt îmbucurătoare. La Ploiești, aproximativ 700 de campioni raionali au dat prilejul unor dispute însuflețite. În întrecerea cicliștilor, de pildă, revelația recentei Curse a Scînteii, asul cățărătorilor Gheorghe Moldoveanu și inepuizabilul Gh. Vasii au fost întrecuți de mai tinerii și mai puțin cunoscuții Mircea Rîndașu și Constantin Ciobanu. Veronica Anghel a egalat recordul la săritura în înălțime junioare, cu 1,43 m. (noua recordmenă, notați, are 13 ani!), iar Mihaela Popescu-Dridea, sărind la aceeași probă 1,55 m. a stabilit un nou record regional.

La Deva și la Hunedoara, 900 de sportivi calificați din rîndurile celor 175.000 de participanți la prima fază a Spartachiadei au dat locul unor întreceri interesante. Întreceri pasionante au avut loc la Cluj, ca și la Galați și în alte regiuni ale țării, iar toate au scos în evidență buna pregătire a concurenților, progresul constant al tinerilor noștri sportivi.

Pînă la sfîrșitul săptămînii, cînd se vor încheia întrecerile fazei regionale a Spartachiadei, vom mai avea desigur prilejul să consemnăm fapte și rezultate deosebite.

Întîlnirea de atletism S. U. A. - U. R. S. S.

LOS ANGELES 26 (Agerpres). — Două noi recorduri mondiale, numeroase rezultate de valoare și cîteva surprize au marcat prima zi a celui de-al șaselea meci atletic S.U.A.-U.R.S.S., care a început sîmbătă, pe stadionul „Coliseum" din Los Angeles, în prezența a 60 000 de spectatori. Primul record mondial a fost stabilit de americanul Dallas Long, la aruncarea greutății, cu rezultatul de 20,68 m. Un al doilea record al lumii a realizat săritorul cu prăjina Fred Hansen. El a trecut din prima încercare peste ștacheta ridicată la 5,28 m. Vechiul record deținut de același atlet era de 5,23 m. Performanța a fost obținută însă pe o pistă de elan formată dintr-un amestec de asfalt și cauciuc sintetic astfel că nu este sigur dacă Federația internațională va omologa recordul.

La capitolul surprize se înscrie mai întîi victoria sovieticului Leonid Barkovski, obținută la săritura în lungime, asupra fostului recordman mondial Ralph Boston. În proba de aruncare a ciocanului pe primul loc s-a clasat sovieticul Romuald Klim, în timp ce marele favorit, recordmanul mondial Harold Connoly, a ocupat doar locul III. Neașteptat a fost succesul tînărului atlet american Jerry Lindgren (18 ani) la 10 000 m plat, ca și ocuparea primelor două locuri la înălțime femei de către atletele americane.

După prima zi de întreceri scorul general era de 88—71 în favoarea echipei S.U.A. Gazdele conduceau la masculin cu 61—46 și la feminin cu 27—25.

★

Cea de-a 6-a ediție a întîlnirii de atletism dintre echipele S.U.A. și U.R.S.S. s-a încheiat duminică cu victoria echipei U.R.S.S. la feminin (59—48) și a formației americane la masculin (139—97). Scorul general al meciului a fost de 187—156 în favoarea gazdelor.

În ziua a doua s-au înregistrat cîteva rezultate foarte bune, dintre care notăm: Tatiana Scelkanova — 6,66 m la lungime, Valeri Brumel — 2,23 m la înălțime; 49"5/10 la 400 m garduri realizat de Cawley și 16,43 m la triplu salt — Davis.

Mari surprize în cursele de 5 000 m și 3 000 m obstacole cîștigate de americanii Bob Schull și Robert Young. În proba de decatlon, sportivul sovietic Vasili Kuznetov, care se afla pe locul 4 după prima zi, a terminat învingător cu 7 842 puncte.

Sportivi romîni în întîlniri internaționale

ȘAH: Turneul internațional de la Kisloyodsk s-a încheiat cu victoria fostului campion mondial Mihail Tal, care a totalizat 7,5 puncte din 10 posibile. Pe locul doi s-a clasat Leonid Stein (U.R.S.S.) — 7 puncte, iar pe locul trei Iuri Averbach (U.R.S.S.) cu 6,5 puncte. Șahistul romîn, Victor Ciocîltea, a ocupat locul 7 (din 11 concurenți) cu 4,5 puncte. În ultima rundă, Ciocîltea l-a învins pe maestrul maghiar Kluger.

BOX: În incinta Teatrului de vară din Iași s-a disputat meciul internațional amical de box dintre echipele de juniori ale R.P. Romîne și R.P. Bulgaria. Tinerii pugiliști romîni au terminat învingători cu scorul de 8—2.

TENIS: Pe terenurile clubului Progresul din Capitală au luat sfîrșit duminică întîlnirile din grupa a 3-a a „Cupei Galea" la tenis. În finală echipa U.R.S.S. a învins cu scorul de 4—1 echipa R.P. Romîne, obținînd calificarea pentru ultima etapă a competiției programată la Vichy.

CAIAC-CANOE: Pe lacul Bagscaerd din apropiere de Copenhaga s-a desfășurat un mare concurs internațional preolimpic de caiac-canoe. În proba de caiac dublu (1 000 m) pe primul loc s-a clasat echipajul R.P. Romîne, alcătuit din Nicoară și Ivanov, care a realizat timpul de 3'51"1/10. Proba de caiac 4 (1 000 m) a revenit echipajului U.R.S.S. — 3'22"1/10, urmat de cel al R. P. Romîne — 3'25"3/10. Sportivul maghiar Hesz a cîștigat proba de caiac simplu (1 000 m) în 4'17"9/10. Vernescu a ocupat locul 4 cu 4'18"7/10.

SCRIMĂ: Turneul internațional feminin de floretă de la Constanța a luat sfîrșit duminică seara cu o remarcabilă victorie a echipei R.P. Romîne. În ultimele partide echipa romînă a învins cu 11—5 echipa Franței și a terminat la egalitate: 8—8 (dar a primit victoria la tuș-averaj) cu echipa R.P. Ungare. Clasamentul final: 1. R. P. Romînă; 2 — Italia; 3. — Franța; 4. — R.P.R. II; 5. — R.P. Ungară.

ATLETISM: Atleții romîni au obținut noi victorii în concursul internațional de la Sienna. Valeriu Jurcă a terminat pe primul loc în proba de 400 m garduri cu timpul de 52"4/10, iar Maria Diaconescu a cîștigat proba de aruncare a suliței cu 54,35 m. Ana Sălăgean a repurtat victoria în proba de aruncare a greutății cu 15,81 m.

ÎN STAŢIUNE, CA ACASĂ

Am surprins, în staţiunile balneoclimaterice din Banat, cîteva fapte care mi se par deosebit de semnificative în ceea ce priveşte grija pentru ca oamenii muncii veniţi la odihnă sau la tratament să se simtă bine, să aibă o hrană consistentă, confort, linişte, iar în unele zile, programe distractive menite să creeze ambianţa reconfortantă atît de necesară în perioada concediilor.

La Băile Herculane, în una din sălile de mese, se aflau cîţiva muncitori veniţi din marele centru industrial Hunedoara. Oamenii, foarte mulţumiţi de meniurile reuşite, au adresat, prin „cartea de sugestii", felicitări personalului blocului alimentar. S-a întîmplat însă ca în bucătărie să se afle I. Stepa, responsabilul staţiunii cu aceste probleme, care, cu competenţă şi exigenţă, făcea anumite observaţii critice lucrătorilor şi personalului de serviciu. Exigenţa omului conştiincios îl făcea să fie totuşi nemulţumit, îl determina să lupte pentru mai bun şi mai bine.

Mai îmbucurător este faptul că asemenea oameni inimoşi nu găseşti numai la Băile Herculane, ci aproape în toate staţiunile noastre. La Buziaş, staţiune evidenţiată pe ţară, (director E. Erger) s-a înălţat cu mijloace locale, o vilă de toată frumuseţea. Pe muntele Semenic, la cota 1400, s-a modernizat cabana nr. 1 dublîndu-se capacitatea, înzestrîndu-se cu instalaţie de încălzire centrală, cu o sală de mese, cu club etc., astfel ca oamenii care vin aici să se simtă „ca acasă". La aceasta a contribuit cu mult suflet şi inginerul şef al I.G.O. Reşiţa, I. Geană.

La Băile Herculane, la Buziaş, la Semenic, la Govora şi la Bazna, aproape în fiecare staţiune găseşti asemenea oameni inimoşi, în permanenţă preocupaţi să contribuie la confortul celor veniţi la odihnă. Şi ceea ce e şi mai semnificativ este că oamenii aceştia îşi desfăşoară munca cu modestie, fără zgomot, uneori fiind necunoscuţi celor aflaţi în staţiune. O fac nu numai din obligaţii pur profesionale, ci şi dintr-o adîncă dragoste faţă de oameni, din dorinţa de a-i vedea pe toţi mulţumiţi.

Dar sînt pe alocuri şi unele anomalii sau neglijenţe care nu numai că nu se înscriu pe linia eforturilor făcute pentru ca oamenii muncii să se simtă bine la odihnă, dar aduc chiar prejudicii, sub o formă sau alta, întreprinderilor balneoclimaterice. Este oare normal ca un bufet de felul celui existent la „Casa baraj" sau chiar cantinele de la Crivaia şi Semenic să fie categorisite ca restaurante de clasa I, cînd înzestrarea şi posibilităţile de deservire sînt departe de aşa ceva? Oare nu ar fi cazul să se revizuiască încadrarea acestor localuri? (pentru unele din ele şi denumirea de restaurant este improprie, căci mai mult de un meniu nu găseşti) Aceasta şi pentru faptul că consumatorii suportă preţuri ce nu corespund gradului de deservire. Apoi, e de neînţeles atitudinea lucrătorilor de la O.L.F. Reşiţa care n-au livrat anul acesta la complexul de cabane din jurul Văliugului nici un kilogram de fructe, deşi au cu I.G.O.R.-ul contracte semnate şi parafate, dar rămase, pînă acum, hîrtii moarte, inutile. Dar parcă numai fructele lipsesc? La complexul din jurul Văliugului nimeni de la P.T.T. Reşiţa nu s-a gîndit să deschidă nişte puncte de desfacere a ziarelor. La băile din Calacea, amenajările importante făcute în ultimii ani sînt umbrite de un lucru mărunt la prima vedere: de transportul de la gară, într-o autosanitară veche şi necorespunzătoare acestui scop. Sînt amănunte ce nu trebuie pierdute din vedere, dacă vrem ca oamenii muncii care vin la odihnă să se simtă cît mai bine.

VIRGIL LAZĂR

INFORMAŢII

Cu prilejul aniversării Zilei insurecţiei naţionale a poporului cuban

Ambasadorul Cubei în R. P. Romînă, Manuel Yepe Menendez, a oferit luni o cupă de şampanie la reşedinţa sa, cu prilejul aniversării Zilei insurecţiei naţionale a poporului cuban. Au participat Victor Ionescu, Dumitru Mosora, Dumitru Simulescu — miniştri, Eduard Mezincescu, adjunct al ministrului afacerilor externe şi alţi membri ai conducerii unor ministere, conducători de instituţii centrale şi organizaţii obşteşti, academicieni şi alţi oameni de ştiinţă şi cultură, ziarişti.

Au luat parte şefi ai misiunilor diplomatice acreditaţi în R. P. Romînă şi alţi membri ai corpului diplomatic. (Agerpres)

★

Luni s-a înapoiat în Capitală acad. Ilie Murgulescu, preşedintele Academiei R.P. Romîne, care a participat la lucrările celui de-al treilea Congres internaţional de cataliză, ce a avut loc la Amsterdam între 20—25 iulie.

★

După o vizită de două săptămîni făcută la invitaţia Academiei R.P. Romîne, dl. Karl Maramorosch, vicepreşedinte al Academiei de Ştiinţe din New York, directorul Planului ştiinţific la Institutul „Boyce Thompson", a părăsit luni Capitala. În timpul şederii în ţara noastră, oaspetele a fost primit de acad. Ilie Murgulescu, preşedintele Academiei R.P Romîne, a ţinut conferinţe de specialitate, s-a întîlnit cu specialişti romîni de la diferite institute de cercetări şi de învăţămînt superior din Capitală. De asemenea, a vizitat o serie de staţiuni şi localităţi din regiunea Braşov, de pe Valea Prahovei şi litoralul Mării Negre.

C. E. C.
Lista de cîştiguri în autoturisme

tragerea pe trimestrul II 1964

Nr. de participare la tragere	Numărul libretului câştigător
Cîte un autoturism FIAT 1100 D	
7.998	733—201—544
17.998	743—207—154
27.998	760—207—14
37.998	734—103—1739
47.998	715—1—3078
57.998	719—222—36
67.998	749—1—132
37.361	734—103—924
Cîte un autoturism MOSKVICI 403	
8.067	733—262—73
18.067	743—208—92
28.067	760—207—127
38.067	734—103—1820
48.067	715—1—3153
58.067	719—208—21
68.067	749—29—12
22.523	761—201—393
Cîte un autoturism WARTBURG LUX	
1.096	702—108—283
11.096	709—1—472
21.096	760—201—483
31.096	731—103—1212
41.096	759—1—4144
51.096	706—102—89
61.096	741—201—221
71.096	736—1—1653
Cîte un autoturism WARTBURG STANDARD	
5.679	702—1—990
15.679	742—206—24
25.679	764—203—255
35.679	731—106—1283
45.679	710—120—154
55.679	724—1—165
65.679	750—211—148
67.587	717—216—158
Cîte un autoturism FIAT 600 D	
4.265	740—1—175
5.163	702—1—37
14.265	724—104—911
15.163	745—2—430
24.265	766—1—1914
25.163	764—1—308
30.840	731—103—909
34.265	761—208—839
35.163	731—106—556
44.265	701—203—173
45.163	710—113—408
54.265	711—107—82
55.163	723—1—154
64.265	750—1—66
65.163	750—1—1555
74.265	747—1—286
Cîte un autoturism TRABANT COMBI	
1.803	735—1—952
9.785	752—1—1682
11.803	709—1—1588
19.785	762—210—351
21.803	765—1—242
29.785	738—103—691
31.803	731—[illegible]—583
39.785	759—1—2432
41.803	759—1—4980
49.785	754—1—232
51.803	732—1—733
59.785	727—1—76
61.803	758—201—39
69.785	710—204—87
71.803	736—3—4

De la C. E. C.

Persoanele care posedă documente sau fotografii privind activitatea din trecut a Casei de Economii, medalii comemorative, librete de economii vechi, puşculiţe etc., sînt solicitate să le prezinte la Casa de Economii şi Consemnaţiuni, din Calea Victoriei nr. 13 (Serviciul Secretariat), care le primeşte sub formă de împrumut sau achiziţie.

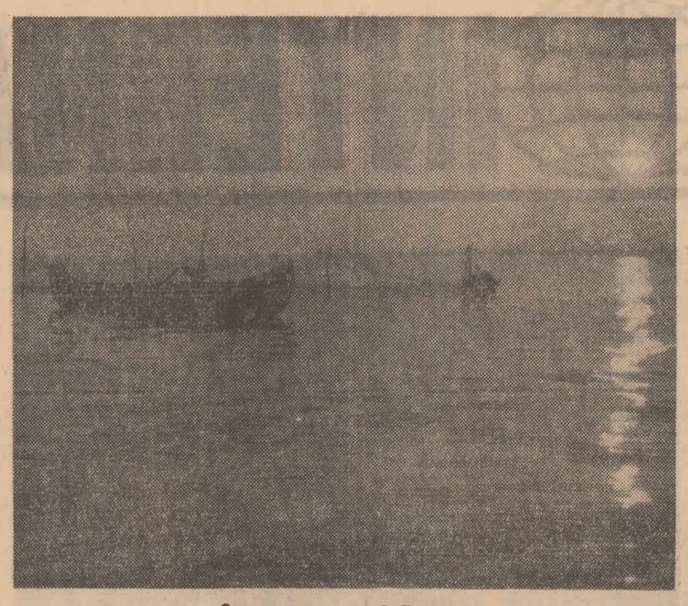

În amurg pe lacul Greaca

Foto: S. VASILESCU

Un institut de proiectare cu un profil complex

• O sferă de activitate cuprinzătoare: alimentarea cu apă, studiul fluxurilor de circulaţie şi sistemelor de transport în comun, parcarea vehiculelor, salubritatea oraşelor, valorificarea reziduurilor menajere şi industriale etc.. • Primele realizări din activitatea institutului

Institutul de proiectare a construcţiilor şi instalaţiilor de gospodărie comunală — I.P.G.C. — o instituţie nouă, poate cea mai tînără din ţară, se află la început de drum. Se cuvine cu atît mai mult să cunoaştem unele amănunte în legătură cu profilul, activitatea sa.

Cu amabilitate interlocutorul nostru, ing. MIHAI POSTELNICU, directorul acestui institut, ne răspunde la cîteva întrebări:

— Aşadar un institut de proiectare cu o problematică nouă, ce răspunde unei cerinţe actuale — gospodărirea optimă a oraşelor. Vă rugăm să ne vorbiţi despre sfera sa de activitate.

— Este bine de ştiut, înainte de toate, că Institutul de proiectare a construcţiilor şi instalaţiilor de gospodărie comunală are un profil larg, o sferă de activitate cuprinzătoare, impuse de complexitatea, varietatea lucrărilor de gospodărie şi tehnologie comunală. Printre problemele ce formează obiectul studiilor institutului aş aminti: rezolvarea optimă a alimentării cu apă şi canalizării oraşelor, regularizarea rîurilor din zonele oraşelor, amenajarea de locuri de agrement, studiul fluxurilor de circulaţie şi sistemelor de transport în comun, ţinînd seamă de creşterea din ce în ce mai mare în următorii ani a numărului autovehiculelor particulare. Se cer de asemenea studiate şi găsite soluţiile cele mai bune pentru parcarea vehiculelor, amenajarea magistralelor care să permită efectuarea traficului, pentru reglementarea circulaţiei la încrucişări, folosind mijloacele cele mai avansate, la nevoie chiar televiziunea. În preocuparea noastră intră de asemenea problema salubrităţii oraşelor, avînd în vedere în acest sens, proiectarea utilajelor cu caracteristici tehnice superioare care să asigure în exploatare menţinerea curăţeniei străzilor şi incintelor, întreţinerea spaţiilor verzi. O parte importantă a studiilor vor fi afectate valorificării reziduurilor menajere şi industriale. În fine, nu putem omite sarcina ce ne revine în domeniul amenajării spaţiilor verzi şi a locurilor de agrement, cu toate construcţiile aferente.

— Complexitatea activităţii institutului implică evident şi anumite forme organizatorice?

— În funcţie de specificul lucrărilor, institutul s-a organizat în trei sectoare mari: sectorul construcţii hidrotehnice, sectorul electromecanic şi sectorul construcţii propriuzise şi sistematizare. Se preconizează organizarea unui al patrulea sector care va cuprinde printre altele, o serie de laboratoare ce vor studia posibilităţile de valorificare a reziduurilor menajere şi industriale, de unde rezultă încă odată importanţa ce urmează să o acordăm acestei probleme noi de studiu şi rezolvare în ţara noastră.

— Ar fi prematur să vorbim de unele realizări ale institutului?

— Nicidecum. Colectivul încă restrîns al institutului a răspuns cu pasiune şi îndrăzneală sarcinilor ce-i revin înscriind primele realizări în activitatea sa. Astfel, merită să evidenţiem studiul cu privire la fluxurile principale de circulaţie şi sistemele de transport în comun în zona oraşelor Ploieşti, Cîmpina, Tîrgovişte şi Buzău, o primă parte a studiului tipurilor de utilaje şi dispozitive cu caracteristici optime pentru curăţirea străzilor, gospodărirea spaţiilor verzi şi îndepărtarea zăpezii. În prezent, avem în studiu colectarea şi valorificarea reziduurilor menajere din Capitală, alimentarea cu apă a oraşelor Tulcea şi Carei, crearea unei baze de transport în comun pentru 100—200 vehicule (proiect refolosibil pentru mai multe oraşe) şi altele.

În general, prin activitatea sa, institutul vine să împlinească toate cerinţele sfaturilor populare în domeniul lucrărilor de gospodărire a oraşelor acolo unde nu pot fi rezolvate de D.S.A.P.C. Totodată, institutul urmează să acorde asistenţa tehnică necesară D.S.A.P.C.-urilor în problemele de specialitate, asigurîndu-se astfel condiţii pentru soluţionarea lor unitară, în toate oraşele ţării, la un nivel tehnic ridicat.

Răspunzînd sarcinilor ce-i revin, colectivul institutului este hotărît să contribuie cu soluţii din cele mai eficiente la înfrumuseţarea şi ridicarea nivelului de viaţă în oraşele patriei noastre.

CL. RĂDULESCU

INSTANTANEE

Concurs-spectacol reuşit

Se părea că singurul factor comun între circulaţia rutieră şi muzică este... ritmul. Concursul-spectacol „Cine ştie... circulă", prezentat duminică seara la Studioul de concerte al radiodifuziunii şi televiziunii, infirmă această părere. Din simbioza dintre ampla lecţie despre regulile de circulaţie pe de o parte şi muzica uşoară „presărată" cu momente de satiră şi umor pe de alta, a apărut un spectacol agreabil, aplaudat pe merit de numeroşii spectatori. Actori ai estradei noastre şi ai altor teatre, la care s-a adăugat în rol de pianist şi... interpret compozitorul Aurel Giroveanu, au contribuit, prin numerele prezentate, la crearea acelei ambianţe plăcute care te determină să aştepţi cu răbdare şi optimism ca... semaforul să treacă pe verde. Este vorba de monologul îndureratului motociclist Horia Căciulescu, apărut pe scenă în postură de mumie, rezultat al dragostei prea mari pentru Bachus, de cupletul energicului miliţian de circulaţie Zizi Şerban („Dar nu cine ştie ce"), de contestaţia pietonului contravenient „nedreptăţit" Toma Caragiu, precum şi de celelalte momente vesele şi muzicale prezentate de Tanţi Căpăţînă, Alexandra Polizu, Paul Sava, I. Brandea — toate în temă.

Originală s-a dovedit a fi ideea organizării unui concurs-fulger pe tema cunoaşterii normelor privind circulaţia, în care concurenţii au fost... nişte contravenienţi la aceste norme, depistaţi de către redactori ai emisiunii de satiră şi umor. Un tînăr biciclist prea temerar, un conducător auto excesiv de grăbit, un pieton distrat, un motociclist neglijent s-au prezentat în faţa juriului pentru a dovedi că „scăpările lor din vedere" au fost întîmplătoare. Lor şi altora ca ei, fără îndoială că acest concurs le-a fost util. Ca de altfel şi cel avînd ca temă „Istoria drumurilor şi a circulaţiei" cîştigat cu brio de tînărul inginer Marcel Nicoară care... a circulat cu siguranţă de-a lungul celor 9 întrebări de rigoare.

Pe scurt, o idee excelentă a radiodifuziunii, realizată cu sprijinul direcţiei Inspecţiei auto şi circulaţie din cadrul Direcţiei Generale a Miliţiei. Sutele de spectatori şi viitorii mult mai numeroşi auditori (spectacolul-concurs a fost imprimat pe bandă în vederea unei ulterioare emisiuni radiofonice) nu au avut sau vor avea decît de cîştigat urmărind acest spectacol.

PAUL MARIAN

Vizita delegaţiei guvernamentale romîne în Franţa

(Urmare din pag. 1-a)

ştri al R. P. Romîne, Ion Gheorghe Maurer, şi primul ministru interimar al Franţei, Louis Joxe, îşi strîng mîinile.

După festivitatea primirii, membrii delegaţiei iau loc în maşinile oficiale împreună cu reprezentanţii guvernului francez. Convoiul de maşini, însoţit de o escortă de motociclişti, se îndreaptă spre Piaţa Concordiei, la hotel Crillon, reşedinţa delegaţiei guvernamentale romîne.

Dejun oferit de ministrul afacerilor externe al Franţei

PARIS 27 — Trimisul special Agerpres Mircea Moarcăş transmite: Luni la amiază ministrul afacerilor externe al Franţei, Couve de Murville, a oferit un dejun intim la Quai d'Orsay, în cinstea delegaţiei guvernamentale romîne.

Au participat Ion Gheorghe Maurer, preşedintele Consiliului de Miniştri al R.P. Romîne, Alexandru Bîrlădeanu, vicepreşedinte al Consiliului de Miniştri, Corneliu Mănescu, ministrul afacerilor externe, şi alte persoane oficiale care însoţesc delegaţia romînă.

Din partea franceză au participat Louis Joxe, prim ministru interimar al Franţei, Habib Deloncle, secretar de stat pentru afacerile externe, şi alte persoane oficiale.

La plecarea de la Quai d'Orsay, la cererea ziariştilor, Ion Gheorghe Maurer a făcut următoarea declaraţie:

„Am satisfacţia de a vă putea informa că prima noastră luare de contact cu personalităţile oficiale franceze care ne-au onorat cu acest dejun intim s-a desfăşurat sub bune auspicii. Această întîlnire a fost pe cît de utilă pe atît de agreabilă, şi primul schimb de vederi străbătut de cordialitate şi de bunăvoinţă reciprocă ne pare a fi promiţător".

Intrevedere între vicepreşedintele Consiliului de Miniştri al R.P.R. şi ministrul de finanţe al Franţei

PARIS 27. Trimisul special Agerpres, Mircea Moarcăş transmite: În cursul după-amiezii, la Ministerul de Finanţe al Franţei a avut loc o întrevedere între vicepreşedintele Consiliului de Miniştri al R. P. Romîne, Alexandru Bîrlădeanu, şi ministrul de finanţe al Franţei, Valery Giscard d'Estaing. La întrevedere au participat consilieri şi experţi ai celor două părţi.

După întrevedere, Alexandru Bîrlădeanu a declarat ziariştilor următoarele: „Întrevederea pe care am avut-o cu ministrul de finanţe, dl. Giscard d'Estaing, îmi pare a fi fost utilă şi destul de amănunţită. Acest schimb de vederi uşurează, cred, înţelegerea reciprocă a problemelor şi punctelor de vedere şi contribuie astfel la precizarea şi folosirea posibilităţilor existente pentru dezvoltarea relaţiilor economice reciproc avantajoase între Romînia şi Franţa".

★

În seara aceleeaşi zile membrii delegaţiei romîne au făcut o plimbare cu maşinile prin centrul Parisului şi apoi cu un vaporaş pe Sena.

Emisiune specială la televiziunea franceză

PARIS 27 (Agerpres). — Duminică 26 iulie, televiziunea franceză a transmis în cadrul jurnalului televizat, o emisiune specială despre R.P. Romînă cu prilejul vizitei în Franţa a delegaţiei guvernamentale romîne, condusă de preşedintele Consiliului de Miniştri Ion Gheorghe Maurer.

Emisiunea a prezentat aspecte din viaţa şi realizările poporului romîn.

SCURTE ŞTIRI EXTERNE

PERU: Situaţie încordată în închisoarea din oraşul Cuzco

LIMA 27 (Agerpres). — Peste 700 de deţinuţi politici peruvieni din închisoarea situată în oraşul Cuzco s-au răsculat în cursul zilei de duminică după ce autorităţile nu le-au permis să aniverseze ziua de 26 iulie, ziua insurecţiei naţionale a poporului cuban. Poliţia a deschis focul împotriva răsculaţilor, o persoană fiind ucisă şi zece rănite. De asemenea, poliţiştii au aruncat grenade cu gaze lacrimogene în încercarea de a sili pe răsculaţi să reintre în celulele lor.

Situaţia în închisoare continuă să se menţină încordată.

Conferinţa miniştrilor de externe ai ţărilor membre ale O. S. A.

WASHINGTON 26 (Agerpres). — După cinci zile de şedinţe, plenare sau secrete, cea de-a noua conferinţă consultativă a miniştrilor afacerilor externe ai ţărilor membre ale OSA, desfăşurată la Washington, a pus la vot, noaptea tîrziu, proiectul de rezoluţie cu privire la adoptarea de sancţiuni împotriva Cubei, proiect discutat în tot cursul acestor zile. Rezultatul votului a fost de 15 voturi pentru şi 4 (Mexic, Uruguay, Chile şi Bolivia) contra.

În ciuda încercărilor de a obţine unanimitate, rezultatul a fost aşa cum organizatorii încercării de sancţionare a Cubei nu îl doreau. De altfel, tinzînd să obţină unanimitatea, iniţiatorii conferinţei au modificat în ultimul moment prevederea cu privire la „ruperea" relaţiilor diplomatice cu Cuba, înlocuind-o cu cererea de a „nu menţine" aceste relaţii. Pe de altă parte, din prevederea cu privire la încetarea legăturilor economice a fost exclus comerţul cu produse alimentare, medicamente şi aparataj medical.

Înaintea votului, în şedinţa plenară, reprezentanţii Mexicului şi Chile au declarat că nu vor sprijini niciodată sancţiunile colective împotriva Cubei şi au respins argumentele iniţiatorilor acestor sancţiuni. Reprezentantul Mexicului a spus că adoptarea de sancţiuni împotriva Cubei reprezintă o încălcare a drepturilor suverane ale ţărilor latino-americane, şi ea va avea o influenţă negativă asupra relaţiilor dintre statele americane.

★

WASHINGTON 27 (Agerpres). — Agenţiile de presă şi diferite ziare occidentale comentează conferinţa Consiliului ministerial al Organizaţiei Statelor Americane. După ce arată că patru ţări (Mexic, Uruguay, Chile şi Bolivia) au votat împotriva rezoluţiilor, corespondentul din Washington al agenţiei Reuter scrie: **„Faptul că trei din cele patru ţări care s-au opus sancţiunilor reprezintă majoritatea comerţului latino-american cu Cuba este numai unul din factorii de bază care ridică problema eficacităţii acţiunii OSA".** Agenţia United Press International este de părere că votul contra al celor patru state „ar putea duce la o ruptură în sînul O. S. A. în problema cubană". Referindu-se la aceeaşi problemă, ziarul „New York Times" scrie că „emisfera americană continuă să rămînă divizată în problema cubană".

„Calendar astronomic lunar"

KIEV 27 Corespondentul Agerpres transmite: Astronomul ucrainean A. Iakovkin, autor a mai multe lucrări despre lună, a pregătit un „calendar astronomic lunar". Lucrarea are trei părţi: un catalog al stelelor care pot fi observate bine de pe suprafaţa Lunii, diferite tabele ajutătoare şi o schemă originală a unui teodolit automat. Necesitatea acestui aparat rezultă din faptul că teodolitele obişnuite nu pot fi folosite pe Lună unde temperatura coboară pînă la minus 150 de grade, şi unde lipseşte atmosfera. La alcătuirea schemei teodolitului savantul a aplicat pe larg, cele mai noi realizări ale automaticii şi telemecanicii.

A. Iakovkin consideră că folosindu-se de calculele sale, viitorul cosmonaut va putea stabili cu uşurinţă locul în care se află pe ori ce punct al suprafeţei lunare pentru a putea transmite pe Pămînt „adresa sa exactă". „Calendarul astronomic lunar", a fost publicat de Editura Academiei de Ştiinţe a Ucrainei.

PASIUNEA INGINERULUI

(Urmare din pag. 1-a)

toate acestea au făcut ca de la bun început activitatea noului inginer zootehnist să se desfăşoare în condiţiile cele mai bune.

Colectiviştii din Limanu îşi dovediseră şi pînă atunci energia şi capacitatea lor creatoare. Lipsiţi de apă, cu un pămînt arid şi vestit odinioară pentru sărăcia recoltelor sale, colectiviştii din Limanu au creat un lac artificial pe o suprafaţă de 83 de hectare, folosind apa pentru irigarea grădinii şi, experimental, a unor tarlale cu porumb şi lucernă. De asemenea, construcţiile zootehnice ridicate de colectivişti la marginea satului arătau din plin aceeaşi rîvnă şi energie. Pasiunea inginerului zootehnist se întîlnise în acest sens cu pasiunea de constructori a colectiviştilor. Îngemănate, aceste pasiuni aveau să dea roade bogate într-un timp ce se dovedise scurt chiar şi pentru visurile cele mai îndrăzneţe. Dar să-l lăsăm chiar pe inginerul zootehnist Justin Păunescu să ne povestească această parte a vieţii sale:

— Primul meu vis a fost să creez în cadrul gospodăriei colective ceea ce se cheamă baza materială de lucru, pentru a ajunge la o dezvoltare rapidă a sectorului zootehnic, dar — de ce să n-o spun? — şi pentru a-mi putea continua munca de cercetare de la Palas. Acolo tocmai lucram într-o temă extrem de importantă şi de pasionantă pentru mine: „Perfecţionarea merinosului de Palas". Debutul la Limanu părea să fie destul de descurajant. Gospodăria colectivă nu avea nici măcar o singură oaie merinos. Am trecut la selecţia efectivelor existente de oi ţigăi pe care le-am încrucişat cu berbeci de rasa merinos de Palas. Nu m-am dat bătut pînă ce n-am adus de la Palas un lot de 25 de berbeci. Totodată, am propus consiliului de conducere al gospodăriei să cumpărăm 250 de oi merinos, lucru pe care l-am şi făcut. Am aplicat întregul complex de măsuri tehnico-organizatorice, avînd în vedere şi dezvoltarea celorlalte ferme zootehnice, în gospodărie: însămînţarea artificială la oi şi la vaci, reproducţia dirijată la sectorul porcin, alcătuirea unui plan precis şi riguros de montă şi fătări, deschiderea registrelor genealogice (ca să putem urmări pe linii şi familii descendenţii din loturile record şi fruntaşe), hrănirea diferenţiată, individuală, a vacilor, în funcţie de producţia de lapte a fiecăreia, metoda păşunatului cu ajutorul păstorului electric pe conveier verde, asigurarea unei baze furajere îndestulătoare, introducerea apei în grajduri.

Dar unul din lucrurile cele mai importante a fost şcolarizarea colectiviştilor din brigada zootehnică. Cu ajutorul organizaţiei de partid şi al consiliului de conducere, cursul agrozootehnic a devenit cea mai activă formă pentru calificarea şi ridicarea nivelului profesional al colectiviştilor chemaţi să lucreze în sectorul zootehnic. 38 de colectivişti au absolvit anul I al cursului agrozootehnic, 40 de colectivişti au absolvit anul II şi la iarnă se va încheia ciclul de trei ani. Am amenajat chiar şi un mic laborator de specialitate, dotat cu microscop, cu truse de marcat şi cu aparate de măsurători biometrice. A fost o muncă tenace, dar ea a fost mult uşurată de faptul că am găsit şi aici un ajutor efectiv şi entuziast din partea tuturor colectiviştilor. Toţi erau curioşi să vadă rezultatele acestor eforturi susţinute şi ele n-au întîrziat să apară...

Gospodăria colectivă din Limanu are azi 3600 de oi, şaptezeci la sută din acest efectiv fiind constituit din oi merinos. Procesul de merinozare continuă într-un ritm susţinut, urmînd ca în viitorii doi ani să fie încheiat. Prolificitatea la turma merinos a atins cifra record de 132 la sută. Producţia de lînă a crescut de la 2,1 kg de fiecare oaie la 3,7 kg. La turma merinos, media a fost în acest an de 7,1 kg de lînă de fiecare oaie, dar aceasta nu constituie un plafon. Oaia merinos cu matricola 3085 a dat 10 kg de lînă, iar berbecul merinos cu matricola 300 a dat 19 kg. de lînă. În acest an, gospodăria colectivă din Limanu a vîndut statului 12 mii kg. de lînă, încasînd peste suma planificată 300 000 lei. Gospodăria are acum 850 de taurine (din care 348 de vaci), are 1000 de porci şi... 30 000 de păsări. Faţă de 1800 de litri de lapte de la fiecare vacă furajată, cît era producţia medie cu doi ani în urmă, gospodăria şi-a propus să realizeze în acest an o producţie medie de 2700 de litri. În primele şase luni, gospodăria a valorificat 206 000 de litri de lapte de vacă. 36 289 de litri de lapte de oaie, 245 000 de ouă, 415 porci, 36 000 kg. de carne de vită, 1200 de oi. Un lucru important şi cu totul nou: pentru prima oară în istoria ei, gospodăria colectivă din Limanu va livra în acest an, pentru reproducţie, 200 de berbeci merinos! Şi nu uitaţi, cu doi ani în urmă această gospodărie nu avea nici măcar o singură oaie merinos. Sectorul zootehnic al gospodăriei va aduce la sfîrşitul anului un venit total de 2 186 000 lei.

Inginerul zootehnist Justin Păunescu nu şi-a întrerupt munca ştiinţifică. De cînd se află la Limanu a efectuat cercetări pe tema „Perfecţionarea merinosului de Palas prin creşterea în rasă curată şi prin infuzie", „Influenţa fătărilor timpurii la oi", iar recent, în nr. 4 al revistei „Probleme zootehnice şi veterinare", a publicat un studiu cu privire la folosirea făinii de midii (bogată în săruri minerale) în hrana animalelor. Pe malul ghiolului Limanu, fluxul aruncă anual zeci de tone de scoici. Inginerul zootehnist s-a gîndit la folosirea lor şi a trecut la o experienţă interesantă: a măcinat o cantitate de midii la moara cu ciocănele a gospodăriei şi a început să administreze făina produsă în hrana animalelor, pe trei loturi, comparativ cu un lot martor.

Venind la Limanu, l-am găsit pe inginerul zootehnist Justin Păunescu aplecat asupra „ovoscopului", făcînd „mirajul" ouălelor ce urmau să constituie încărcătura unei noi şarje la cele două incubatoare automate ale gospodăriei. Nu era înconjurat de aparate multe, cum îl văzusem la staţiunea experimentală în anul 1960, dar cine mai poate să afirme în aceste condiţii că munca ştiinţifică se remarcă numai printr-un decor de laborator?

La Limanu a fost creat — se poate spune — un mare laborator în aer liber. Justin Păunescu a rămas acelaşi pasionat cercetător, fericit să compare premisele din experienţele sale ştiinţifice, cu rezultatele din practica de fiecare zi.

PETRU VINTILĂ

ACTUALITATEA INTERNAȚIONALĂ

Prezentarea scrisorilor de acreditare de către ambasadorul R.P. Romîne în Uniunea Birmană

RANGOON 27 (Agerpres). — La 27 iulie, Gheorghe Popescu, ambasador extraordinar și plenipotențiar al Republicii Populare Romîne în Uniunea Birmană, a prezentat scrisorile de acreditare generalului Ne Win, președintele Consiliului Revoluționar al Uniunii Birmane.

În cuvîntul său, ambasadorul extraordinar și plenipotențiar al R.P. Romîne în Uniunea Birmană, a arătat că în problemele fundamentale ale contemporaneității punctele de vedere ale celor două țări sînt identice sau asemănătoare. Vizita președintelui Consiliului de Stat al Republicii Populare Romîne în Uniunea Birmană, a continuat ambasadorul R.P. Romîne, discuțiile purtate cu conducătorii de stat birmani cu acest prilej au adus o contribuție deosebită la întărirea relațiilor economice, tehnico-științifice și culturale între cele două țări. Există posibilități largi pentru adîncirea și dezvoltarea continuă a acestor relații spre folosul ambelor noastre popoare, a adăugat ambasadorul R.P. Romîne.

În răspunsul său, președintele Consiliului Revoluționar al Uniunii Birmane, Ne Win, a subliniat însemnătatea documentelor comune semnate în 1962 de către conducătorii celor două state și a exprimat convingerea că relațiile politice și economice dintre Romînia și Birmania vor continua să se dezvolte în folosul ambelor părți. Președintele Consiliului Revoluționar al Uniunii Birmane a relevat poziția comună a guvernelor romîn și birman în principalele probleme ale contemporaneității.

Președintele Ne Win a avut apoi o convorbire cordială cu ambasadorul Gheorghe Popescu.

Evenimentele din Congo

LEOPOLDVILLE 27 (Agerpres). — După încercări repetate de a recuceri orașul Kindu, trupele guvernului central congolez au fost nevoite să se retragă, suferind pierderi importante. În cercurile guvernamentale de la Leopoldville se relatează că în cursul călătoriei sale prin Katanga, primul ministru Chombe a constatat semne vizibile de nesupunere în rîndul trupelor guvernului central. El a ordonat ca toți comandanții unităților în care s-au constatat semne de nesupunere, să fie înlocuiți cu foști jandarmi din forțele katangheze.

Conducătorul forțelor răsculate Gaston Soumialot a declarat în cadrul unui interviu că trupele guvernului central sînt comandate în bună parte de mercenari readuși din Angola. El a spus că în încercările de contraofensivă, trupele guvernamentale au întrebuințat armament modern, printre care bombardiere de tipul T-28. În cursul luptelor, a spus Soumialot au fost capturate documente care atestă participarea unor state străine în acțiunile împotriva răsculaților.

Referindu-se la eforturile guvernului în vederea unei reconcilieri, Soumialot a spus că nu poate fi vorba de așa ceva din moment ce principalii lideri ai opoziției aflați în exil nu au fost consultați înainte de formarea guvernului. În ce privește viitorul situației interne din Congo, Soumialot a spus: „Dacă nu vor fi respectate condițiile pe care le-am pus guvernului în vederea unei reconcilieri, vom lupta pînă la victoria finală".

A 8-a aniversare a naționalizării Canalului de Suez

CAIRO 27 (Agerpres). — La o conferință de presă organizată cu prilejul celei de-a 8-a aniversări a naționalizării Canalului de Suez, Mahmud Yunes, șeful Direcției Canalului de Suez, a declarat că în această perioadă au fost efectuate lucrări importante pentru modernizarea canalului și îmbunătățirea navigației. În acest scop, guvernul R.A.U. a cheltuit 90 milioane lire egiptene, adică de 4,5 ori mai mult decît a cheltuit fosta administrație a canalului în 87 de ani. Veniturile provenite din administrarea canalului în opt ani au fost de 400 milioane lire egiptene, față de un milion lire anual cît primea Egiptul pînă la naționalizare.

În prezent, a arătat Mahmud Yunes, lucrările de adîncire și lărgire a canalului continuă. În următorii ani, capacitatea acestuia va crește considerabil.

Festivalul de la Salzburg

SALZBURG 27 (Agerpres). — La 26 iulie s-a deschis tradiționalul Festival de la Salzburg. În cadrul festivalului, care va dura cinci săptămîni, vor fi prezentate 70 de lucrări ale lui Mozart, cel mai cunoscut fiu al acestui oraș. Cîțiva dintre cei mai renumiți dirijori din lume vor conduce orchestrele filarmonice din Viena și Berlinul occidental care printre altele, vor prezenta mai multe opere și concerte de gală pentru sărbătorirea centenarului lui Richard Strauss. Teatrul municipal din Viena va pune în scenă „Nevestele vesele din Windsor" în cadrul sărbătoririi a 400 de ani de la nașterea lui Shakespeare.

La 21 septembrie

Malta va deveni independentă

LA VALLETTA 27 (Agerpres). — La înapoierea sa din Londra, primul ministru maltez, Borg Olivier, a declarat că independența Maltei va fi proclamată la 21 septembrie. Luînd cuvîntul la un miting, care a avut loc în localitatea Birzebbugia, liderul laburist Dom Mintoff a apreciat că noua constituție a Maltei este inacceptabilă.

După ce Camera Comunelor a Angliei a aprobat proiectul de lege privitor la acordarea independenței Maltei, această problemă urmează să fie discutată marți în Camera Lorzilor, unde — potrivit agenției Reuter — lordul Perth intenționează să prezinte un amendament la lege, menit de fapt să o blocheze. Amendamentul prevede ca independența să nu fie proclamată pînă cînd nu vor avea loc noi alegeri sau un nou referendum.

Președintele Makarios a sosit la Atena

ATENA 27 (Agerpres). — Președintele Makarios a sosit luni la Atena într-o vizită oficială de două zile. Aceasta este prima călătorie a președintelui cipriot în Grecia, efectuată după consultările greco-ciproite din luna aprilie. La convorbirile dintre Makarios și Papandreu care au început în aceeași zi, participă, de asemenea, miniștrii de externe ai Ciprului și Greciei, respectiv Kyprianu și Costopoulos, precum și ministrul grec al apărării, Garufalias.

Potrivit agenției France Presse, discuțiile se poartă în special pe marginea politicii comune greco-ciproite care urmează să fie adoptată în faza actuală a problemei ciproite denumită de președintele Makarios într-o conferință de presă la sosire ca „fază finală și critică".

Ședința Prezidiului Consiliului de Miniștri al U.R.S.S.

MOSCOVA 26 (Agerpres). — La 24 iulie a avut loc, sub președinția lui N. S. Hrușciov, o ședință a Prezidiului Consiliului de Miniștri al U.R.S.S., care a examinat direcțiile principale ale elaborării planului de dezvoltare a economiei naționale a U.R.S.S. pe anii 1966—1970.

La ședință s-a subliniat necesitatea traducerii mai eficiente în viață a sarcinilor prevăzute de Programul P.C.U.S. în ce privește crearea bazei tehnico-materiale a comunismului, perfecționarea continuă a tehnicii și organizării producției, introducerea pe scară largă a automatizării și mecanizării complexe, dezvoltarea prin toate mijloacele a unor noi ramuri economice, îmbunătățirea calității producției industriale. Consiliul de Miniștri a însărcinat organizațiile care se ocupă de elaborarea planului cincinal să prevadă în acest plan o concentrare de fonduri și eforturi în scopul creării unei puternice industrii chimice, a propus să se asigure cu investiții și resurse materiale agricultura și ramurile industriale înrudite, pentru a se obține sporirea prin toate mijloacele a producției agricole.

S-a indicat totodată să se prevadă măsuri în domeniul creșterii în continuare a bunăstării materiale a poporului, acordînd o deosebită atenție creșterii fondurilor sociale de consum și lărgirii rețelei de instituții pentru preșcolari și de școli cu program prelungit.

În orașul Orvieto (Italia)

Demonstrație a țăranilor

ROMA 27 (Agerpres). — În orașul Orvieto (partea centrală a Italiei), a avut loc o mare demonstrație a țăranilor care cer efectuarea unei vaste reforme agrare, care să dea pămîntul celor ce-l muncesc. Demonstranții cărora li s-au alăturat muncitorii din întreprinderile industriale ale acestei regiuni au defilat pe străzile centrale ale orașului purtînd pancarte cu inscripțiile: *„Să fie tradusă în viață constituția republicană!"*, *„Să se pună capăt concedierilor și politicii de înghețare a salariilor!"*.

Ziua de 27 iulie a fost ultima zi a grevei celor 80 000 de muncitori pietrari, care revendică majorarea salariilor și îmbunătățirea condițiilor de muncă. Greva a demonstrat unitatea de acțiune a muncitorilor din această ramură. Conducători ai greviștilor au declarat că în cazul cînd revendicările lor nu vor fi satisfăcute, într-un viitor apropiat muncitorii vor începe din nou lucrul.

Demonstrație la Tokio pentru coexistență pașnică, pentru înțelegere și colaborare între toate țările, indiferent de orînduirea lor socială

Convorbiri între delegațiile guvernamentale ale R.A.U. și Irak

CAIRO 27 (Agerpres). — La Cairo au început duminică convorbirile dintre delegațiile guvernamentale ale R.A.U. și Irakului, cu privire la crearea Consiliului prezidențial unit R.A.U. — Irak în vederea coordonării politicii celor două țări în diferite domenii de activitate. Din partea egipteană participă la discuții Hussein el Shafei, vicepreședinte al R.A.U., premierul Ali Sabri și ministrul muncii, Anwar Salamaa. Delegația irakiană este alcătuită din primul ministru Taher Yahia, ministrul de interne, Rashid Musleh, ministrul de stat pentru problemele unității Abdel Razzak Mohieddine și ministrul lucrărilor publice și planificării, Abdelfattah Valoussy. La convorbiri au luat de asemenea parte membrii viitorului Consiliu prezidențial, din partea ambelor țări.

Discuțiile s-au referit la dezvoltarea colaborării dintre cele două țări.

Fapt divers la Georgetown

Un om a salvat 40 de bărbați și femei, cu prețul propriei sale vieți. Numele său este Michael Forde și fapta sa a avut loc săptămîna trecută la Georgetown, capitala Guyanei britanice.

Forde venise la sediul Partidului popular progresist, care militează pentru independența Guyanei și printre ai cărei membri se număra. Era în zilele în care cercurile reacționare din țară desfășurau largi acțiuni teroriste, care au provocat numeroase victime. În clădire, la parter, Forde zări un colet. I se păru suspect. Se apropie de el și, dintr-odată, se cutremură: în colet putea fi o bombă. Explozia putea avea loc dintr-o clipă într-alta. Așa cum fuseseră semnalate multe altele. Iar la sediu erau zeci de oameni...

Forde nu a șovăit. S-a apropiat de colet. L-a luat în brațe și s-a depărtat repede. După ce a ieșit din clădire, pînă să ajungă într-un loc unde nu mai primejduia viața nimănui, bomba a explodat, ucigîndu-l. Michael Forde și-a sacrificat astfel viața, salvînd pe cei 40 de oameni ce se aflau în acel moment în clădire.

Într-o declarație dată publicității de către P.P.P., evocîndu-se eroismul lui Forde, se subliniază că „nici dinamita, nici bombele, nici moartea nu vor putea îndepărta P.P.P. de țelul său de a găsi o soluție pașnică în problemele Guyanei britanice".

CUBA: Manifestații cu prilejul celei de-a 11-a aniversări a Zilei insurecției naționale

HAVANA 27 (Agerpres). — În orașul Santiago de Cuba, al doilea oraș ca mărime din Cuba, au avut loc duminică mari manifestații cu prilejul celei de-a 11-a aniversări a Zilei insurecției naționale a poporului cuban. La aceste manifestări au participat peste 150 000 de persoane venite din toate colțurile țării, precum și 800 de delegați din 40 de țări ale lumii. Din R.P. Romînă a participat o delegație condusă de Valeriu Novacu, membru al C.C. al P.M.R., membru-corespondent al Academiei R.P. Romîne.

Festivitățile au început la ora 6,20 (ora locală), cînd în urmă cu 11 ani un grup de revoluționari cubani condus de Fidel Castro a atacat cazarma Moncada. În cursul dimineții pe principalul stadion al orașului a avut loc un miting de masă la care a luat cuvîntul Fidel Castro, primul ministru al guvernului revoluționar al Cubei, prim-secretar al Partidului Unit al Revoluției Socialiste. După ce a vorbit despre însemnătatea istorică a asaltului fortăreței „Moncada" la 26 iulie 1953, Fidel Castro a declarat că „revoluția cubană nu este opera unui singur om sau a unui grup de oameni, ci o cauză a întregului popor, iar puterea revoluționară din Cuba există pentru că ea este puterea poporului".

Fidel Castro a consacrat o parte a cuvîntării sale politicii interne a guvernului revoluționar. El a subliniat necesitatea dezvoltării economice a țării. Vorbitorul a declarat apoi că direcția principală a economiei cubane în anii următori va fi dezvoltarea producției de zahăr, a producției animaliere și a culturii tutunului.

Referindu-se în continuare la problemele politicii externe, Fidel Castro a declarat că Cuba intenționează să trăiască în pace cu toate statele latino-americane, indiferent de orînduirea lor politică. Dorim ca normele internaționale să fie respectate în egală măsură de toate țările, dorim respectarea suveranității și neamestecului în treburile interne ale altor state, a spus el.

În ziua celei de-a 11-a aniversări a asaltului fortăreței „Moncada", a subliniat în încheiere vorbitorul, putem spune că treburile noastre merg bine, că avem perspective minunate.

Încercare de a relua tratativele tripartite dintre Indonezia, Filipine și Federația Malayeză

KUALA LUMPUR 27 (Agerpres). — Filipinele au întreprins o nouă încercare de reluare a convorbirilor tripartite, în vederea reglementării diferendelor dintre Indonezia și Federația Malayeză.

Consulul filipinez la Kuala Lumpur, Juan Dionisio, a înmînat luni o notă Ministerului de Externe malayezian, în care se propune o nouă conferință la nivel ministerial între cele trei țări. Miniștrii ar urma să continue convorbirile începute luna trecută la Tokio de către șefii celor trei state.

GUYANA BRITANICĂ: Muncitorii de pe plantațiile de trestie de zahăr au reluat lucrul • Noi atacuri ale elementelor teroriste • Un ordin al guvernatorului Luyt

GEORGETOWN 27 (Agerpres). — Muncitorii de pe plantațiile de trestie de zahăr din Guyana Britanică s-au înapoiat luni la lucru, punînd astfel capăt grevei revendicative, care a durat timp de cinci luni și jumătate. Agenția Reuter relatează că Asociația producătorilor de trestie de zahăr a acceptat unele cereri ale muncitorilor, dar a refuzat să ia în considerație recunoașterea Uniunii muncitorilor agricoli din Guyana. Ca urmare a acestui fapt, președintele adjunct al Uniunii, Maccie Hamid, a subliniat într-un mesaj adresat muncitorilor că deși din motive de tactică s-a hotărît încetarea grevei, Uniunea muncitorilor agricoli va continua lupta pentru dreptate și recunoașterea drepturilor oamenilor muncii.

Ministrul Muncii, Ranji Chandi Singh, a informat în același timp că a fost creată o comisie, cu aprobarea primului ministru Jagan, care va încerca realizarea unei reglementări a conflictului dintre muncitori și proprietarii plantațiilor.

Cu numai cîteva ore înaintea sfîrșitului grevei, în cursul zilei de duminică, 4 persoane au fost ucise și 19 rănite, ca urmare a unor atacuri ale elementelor teroriste.

Pe de altă parte, din Georgetown se anunță că guvernatorul Guyanei Britanice, Richard Luyt, acționînd în baza împuternicirilor speciale pe care și le-a asumat, a emis un ordin prin care tribunalele nu au dreptul să judece pe militarii englezi din această colonie. Potrivit agenției Prensa Latina, această măsură este interpretată ca avînd drept scop anularea tuturor urmăririlor judiciare împotriva militarilor englezi care s-au dedat la represiuni împotriva elementelor progresiste.

Recent, în cadrul unor descoperiri arheologice de la Santa Severa (Italia), locul fostului oraș etrusc Pyrgi, au fost găsite scrieri deosebit de importante. Printre obiectele dezgropate aici — se află și trei vase de aur, purtînd inscripții etrusce și punice care ar putea furniza arheologilor italieni cheia misterioasei limbi etrusce, rămasă nedescifrată pînă în prezent. Iată în fotografie unul din obiectele găsite la Santa Severa cu inscripții în limba etruscă

În cîteva rînduri • În cîteva rînduri

● *La Praga, a sosit venind din R.P. Ungară, Edward du Cann, ministru de stat la Ministerul Comerțului al Marii Britanii. Oaspetele britanic va avea convorbiri în legătură cu schimbul de mărfuri și perspectivele relațiilor comerciale dintre Cehoslovacia și Marea Britanie. (Ag.).*

● **Luînd cuvîntul cu prilejul unei recepții oferite în cinstea sa, secretarul general al O.N.U., U Thant care se află în prezent la Rangoon, a declarat că nu intenționează să dețină această funcție pentru un al doilea mandat. U Thant a avut o întrevedere cu șeful guvernului birman, Ne Win, în cursul căreia au fost discutate problemele O.N.U. precum și situația din Asia de Sud-Est. (Ag.).**

● Purtătorul de cuvînt al Casei Albe a anunțat că președintele Johnson nu a desemnat pînă în prezent nici un candidat din partea Partidului democrat la funcția de vicepreședinte al Statelor Unite. El a declarat, de asemenea, că atunci cînd va fi însărcinat să desemneze candidatul la vicepreședinția S.U.A. președintele va avea în vedere două criterii: să aibă o experiență politică îndelungată și aptitudinea de a prelua, în caz de nevoie, funcția de președinte al Statelor Unite. (Ag.).

● **Președintele Indoneziei, Sukarno, l-a primit la palatul Bogor, din apropierea capitalei, pe Joseph Luns, ministrul afacerilor externe al Olandei, care întreprinde o vizită oficială în Indonezia. Convorbirile celor doi oameni de stat s-au referit la relațiile dintre țările lor. (Ag.).**

● *Ministrul grec al comerțului exterior, G. Melas a sosit la Bruxelles pentru a participa la lucrările comisiei constituită pe baza acordului de asociere a Greciei la Piața comună, care încep azi. (Ag.).*

● La 25 iulie a încetat din viață, în vîrstă de 69 de ani, poetul ucrainean Maksim Rîlski, unul din întemeietorii literaturii sovietice ucrainene. (Ag.).

● Lansarea vehiculului spațial „Ranger-7", care urma să aibă loc luni după-amiază în direcția Lunii, a fost amînată în ultimul moment. Administrația națională pentru problemele aeronauticii și cercetarea spațiului cosmic, a anunțat că această amînare a fost determinată de înregistrarea unor defecțiuni la instalațiile de pe sol. Data viitoarei lansări a acestui vehicol nu a fost comunicată. (Ag.).

● *Răspunzînd invitației lui A. A. Gromiko, ministrul afacerilor externe al U.R.S.S., la Moscova a sosit într-o vizită oficială R. Butler, ministrul afacerilor externe al Marii Britanii. Pe aeroportul Vnukovo înaltul oaspete a fost întîmpinat de Andrei Gromiko și de alte persoane oficiale. (Ag.).*

● Duminică, la Pola s-a deschis cel de-al XI-lea Festival al filmului artistic iugoslav. Pentru festivalul din acest an au fost selecționate 12 filme artistice de lung metraj, care vor fi prezentate în cele 7 zile, cît va dura festivalul. (Ag.).

● *La Leningrad a început tradiționala întîlnire dintre militanții pe tărîm obștesc sovietici și americani consacrată căutării de măsuri concrete în vederea îmbunătățirii relațiilor dintre cele două mari puteri. (Ag.).*

● La Delhi s-a deschis un simpozion în problema rolului științei în dezvoltarea națională. La lucrări participă oameni de știință și cercetători din peste 20 de țări din Asia și Africa. (Ag.).

● *Autoritățile venezueliene au anunțat că fostul căpitan de marină Manuel Ponte Rodriguez, care a condus în urmă cu doi ani răscoala antiguvernamentală din Puerto Cobello, a încetat din viață în închisoare. Potrivit comunicatului oficial decesul ar fi survenit „în urma unui atac de cord". (Ag.).*

● Philibert Tsiranana, președintele Republicii Malgașe, a sosit în Statele Unite într-o vizită de două zile. El va avea întrevederi cu președintele S.U.A., Lyndon Johnson, în cursul cărora va cere o contribuție mai mare din partea Statelor Unite la realizarea planurilor de dezvoltare economică a țării sale. (A.P.).

La Londra, se desfășoară conferința în problema acordării independenței coloniei engleze Gambia. În clișeu: Un aspect din timpul conferinței. În stînga se află primul ministru al Gambiei, D. Jawara (cel care vorbește)

Produse lactate și taxe vamale

Răsfoind presa străină

Discutarea amănuntelor tehnice ale regulamentelor privind unificarea prețurilor la produsele lactate în interiorul Pieții comune a dat loc, după cum s-a mai anunțat, unor vii discuții. După ce delegația vest-germană la sesiunea de la Bruxelles, care discuta aceste regulamente, și-a dat acordul de principiu la noile regulamente, guvernul vest-german a afirmat că nu este de acord cu ele și că nu le aprobă. Unul din motivele acestei atitudini este efectul nefavorabil pe care noile prețuri le-ar avea asupra comerțului dintre R.F. Germană și Danemarca.

În legătură cu aceasta este interesantă o corespondență din Copenhaga publicată de ziarul vest-german „Die Welt" cu titlul „Danemarca este îngrijorată de exporturile sale".

„Regulamentele Pieței comune referitoare la desfacerea cărnii de vită și a produselor lactate, care ar urma să intre în vigoare toamna, scrie ziarul, au stîrnit — în pofida prelungirii pînă în 1970 a acordului vest germano-danez cu privire la schimburile de mărfuri — serioase îngrijorări în rîndurile agricultorilor danezi. Aceștia se tem că într-o perioadă mai mult sau mai puțin apropiată s-ar putea ivi dificultăți în ceea ce privește exporturile și că mărfurile daneze ar avea de făcut față unor prețuri scăzute și altor denivelări din partea Pieței comune. Prin aceasta, prelungirea acordului cu Republica federală, care importă anual produse agricole daneze în valoare de aproximativ un miliard de coroane, ar putea deveni iluzorie...

Exportul de brînzeturi daneze în Germania occidentală a crescut în primele șase luni ale anului în curs cu aproape 1 000 de tone. În primele 26 de săptămîni au fost exportate în Germania occidentală 19 806 de tone față de 18 932 tone în aceeași perioadă a anului trecut. Pe de altă parte, exportul de brînzeturi al Danemarcei, privit în ansamblu, a crescut de-abia cu 600 de tone. În acest an, Republica federală a contractat 50,8 la sută din totalul exportului de brînzeturi daneze.

Potrivit unei relatări a serviciului de informații al industriei de produse lactate daneze, cu sediul la Dusseldorf, piața brînzeturilor din R.F. Germană a căpătat o asemenea însemnătate pentru Danemarca încît un regres al exporturilor în acest domeniu, în temeiul apropiatei reglementări a desfacerii produselor lactate în cadrul Pieței comune, nu se poate să nu aibă urmări grave pentru agricultura daneză".

Redacția: Piața Scînteii, Tel. 17.60.10. Administrația: 17.60.20. Interior 1.400. Abonamentele se primesc la toate oficiile poștale, factorii poștali și difuzorii din întreprinderi și instituții. Tiparul Combinatului Poligrafic Casa Scînteii