Biblioteca Centrală Regională Hunedoara-Deva

Proletari din toate țările, uniți-vă!

Romînia liberă

ORGANUL SFATURILOR POPULARE DIN REPUBLICA POPULARĂ ROMÎNĂ

Anul XXII nr. 6015 | 4 pagini — 20 bani | Marți 18 februarie 1964

TRANSPORTUL FEROVIAR ÎN CONTINUĂ DEZVOLTARE

Ing. Mihai Mihăiță
adjunct al ministrului transporturilor și telecomunicațiilor

Avîntul rapid al întregii economii naționale, desfășurarea cu succes a industrializării socialiste și terminarea colectivizării agriculturii au creat condiții și totodată au determinat creșterea continuă a transporturilor pe calea ferată.

În anul 1963, pe calea ferată s-a transportat un volum de mărfuri cu 144 la sută mai mare decît în anul 1959, depășind cu 4 la sută sarcinile prevăzute în Directivele Congresului al III-lea al P.M.R. pentru 1965.

An de an, transporturile s-au efectuat în condiții calitative din ce în ce mai bune, ca urmare a unei organizări mereu îmbunătățite a exploatării, condiții reflectate de indicatorii tehnici-economici realizați. Rulajul vagonului de marfă, indicatorul sintetic al întregii activități de exploatare, a fost îmbunătățit în ultimii ani, ajungînd la nivelul prevăzut pentru anul 1965, iar încărcătura statică a vagonului a crescut cu peste 8 la sută. De asemenea, prin măsurile de îmbunătățire a remorcării trenurilor cu tonaje sporite, greutatea trenurilor remorcate a crescut mult.

Ridicarea nivelului tehnic al mijloacelor de transport, folosirea metodelor înaintate de lucru și creșterea calificării cadrelor au dus la sporirea productivității muncii și asigură realizarea sarcinii de reducere a prețului de cost prevăzută în Directivele Congresului al III-lea al P.M.R.

Pentru a face față cerințelor de transport din ce în ce mai mari, baza materială a căilor ferate, conform sarcinilor trasate de partid, a fost sporită și modernizată prin instalații noi, care măresc capacitatea stațiilor și secțiilor de circulație, precum și prin sporirea și modernizarea parcului de locomotive și vagoane.

În cadrul planului de modernizare și de sporire a capacității stațiilor și liniilor cu trafic intens, se prevede sistematizarea și centralizarea electrodinamică a unui însemnat număr de stații. Numai în anul 1963 s-au dat în funcțiune 15 stații mari tehnice, ca Feteești, Pietroșeni, Dej-Călători, Brașov etc.

Mai multe secții de circulație au fost înzestrate în ultimii ani cu bloc automat de linii. În anul 1963 s-au dat în funcțiune primele instalații de telecomandă, care permit comanda de la distanță, dintr-un singur post, a instalațiilor de centralizare, a macazelor și semnalelor dintr-un complex feroviar cuprinzînd mai multe secții, cum sînt complexul Pașcani, Suceava și altele.

Pentru a permite circulația trenurilor cu viteze și tonaje sporite, în ultimii ani o parte importantă din lungimea secțiilor de circulație a fost refacționată cu șine de tip greu. Pentru îmbunătățirea condițiilor de rulare a vagoanelor s-a extins calea ferată fără joante pe aproape 700 km precum și traversele de beton armat pretensionat.

Structura parcului de material rulant a fost îmbunătățită prin dotări cu noi locomotive Diesel-electrice și cu vagoane de mare capacitate.

Noul mijloc modern de tracțiune are un randament de 4 ori mai mare decît al locomotivelor cu abur și totodată dă posibilitatea remorcării de trenuri cu tonaje mari și viteze sporite. Astfel în 1963 viteza comercială a trenurilor de marfă remorcate cu locomotive Diesel-electrice a fost cu 50 la sută mai mare decît a celor remorcate cu locomotivele cu abur, iar tonajele remorcate — cu 30-35 la sută mai mari.

Noile mijloace de tracțiune ce permit viteze de circulație sporite impun în afara unei mai bune întrețineri a liniilor și existența unui parc de vagoane corespunzător. În acest scop, parcul de vagoane continuă să fie înzestrat cu vagoane moderne cu capacitate mare de încărcare (60 tone), cu instalații de frînă pentru vitezele mari și cu rulmenți. În anul 1963, au intrat în parc peste 4 300 de vagoane (echivalente pe două osii); de asemenea, s-au stabilit prototipurile pentru noile vagoane de călători ce au fost puse în fabricație de serie avînd caracteristici tehnice și de confort de un înalt nivel.

O dată cu introducerea noilor mijloace de tracțiune, a instalațiilor de centralizare, a sudării suprastructurii căii etc., o problemă care a format o preocupare de bază a fost și pregătirea cadrelor necesare exploatării, întreținerii și reparării noilor instalații introduse în exploatare.

Pentru aceasta s-a trecut la reprofilarea mecanicilor de locomotivă cu abur în mecanici pentru locomotive Diesel-electrice. S-a făcut specializarea inginerilor din toate ramurile precum și a electromecanicilor necesari noilor instalații etc.

Numai pentru locomotivele Diesel-electrice au fost pregătiți în ultimii ani peste 1 200 de mecanici și ajutori de mecanici. De asemenea, pentru menținerea la zi a nivelului teoretic și practic al personalului din exploatare, s-au organizat, pentru toate funcțiile și nivelele de pregătire, cursuri de reîmprospătare a cunoștințelor.

În acțiunea de mecanizare a operațiilor de încărcări-descărcări și transbordări de mărfuri în stații, au fost obținute îmbunătățiri substanțiale în urma înzestrării în special a stațiilor de transbordare cu diverse utilaje și prin extinderea conteinerizării transporturilor. Volumul mărfurilor manipulate mecanizat a crescut în ultimii 4 ani cu peste 100 la sută, iar cel al mărfurilor transportate în conteinere cu peste 300 la sută.

S-a experimentat și transportul paletizat al coletăriei, sistem ce va continua să se extindă.

O preocupare permanentă a lucrătorilor feroviari a fost satisfacerea promptă și în cele mai bune condițiuni a nevoilor de transport ale tuturor ramurilor economiei noastre, cărora li s-au asigurat în mod continuu materia primă, semifabricatele și produsele finite prezentate la transportul pe calea ferată, precum și buna deservire a călătorilor în trenuri și stații. Pentru aceasta s-au construit clădiri moderne de călători, s-au înzestrat sălile de așteptare cu mobilier nou, confortabil.

Se dezvoltă continuu colaborarea dintre unitățile de cale ferată și întreprinderile beneficiare de transport, adoptîndu-se măsuri comune

(Continuare în pag. 2-a)

Cercetări rodnice

Specialiștii Institutului de cercetări metalurgice din Capitală au elaborat noi procedee pentru obținerea unor feroaliaje cum ar fi ferovanadiul și ferotitanul precum și ferosiliciul. De asemenea au pus la punct tehnologiile de elaborare a unor noi oțeluri inoxidabile, cu bune proprietăți mecanice și de rezistență la coroziune, a unui aliaj complex destinat turnării sub presiune a unor piese, precum și procedeul de obținere a unor semifabricate necesare industriei constructoare de mașini.

Obiectul unor largi cercetări, ale căror rezultate și-au găsit în bună măsură aplicarea în industrie, l-au constituit valorificarea nisipurilor aluvionare de pe Valea Argeșului, cu conținut de bioxid de titan, argilele de Medgidia și Lugoj, în vederea folosirii lor ca produse refractare în industria siderurgică, dolomita din Dobrogea, utilizată la căptușirea convertizoarelor cu oxigen și alte asemenea materii prime existente în țară. (Agerpres).

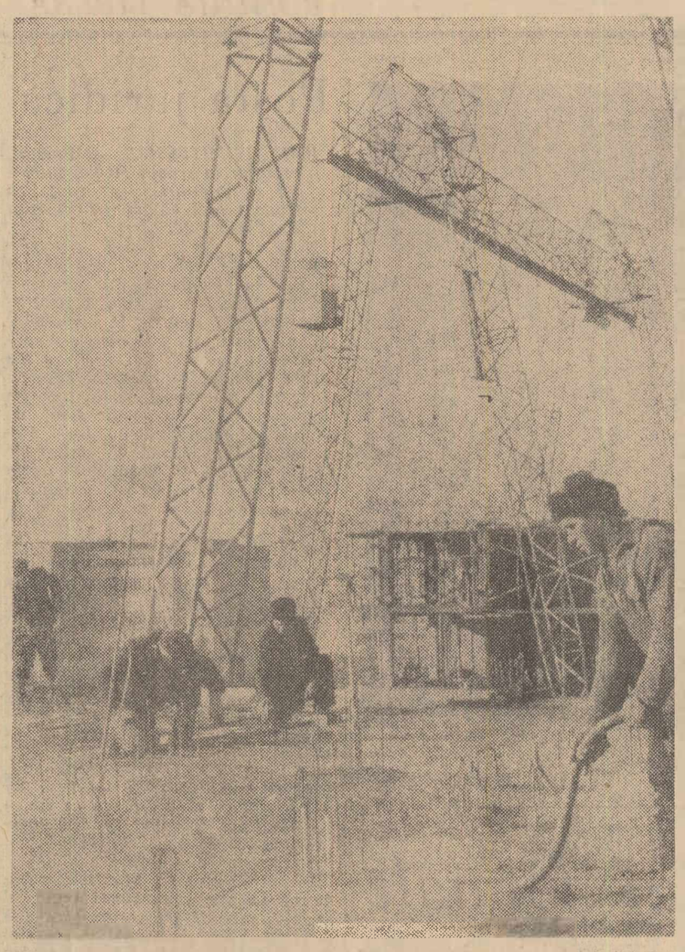

În cinstea celei de a XX-a aniversări a eliberării patriei, constructorii de pe șantierul de locuințe Țiglina II-Galați lotul nr. 2 s-au angajat să realizeze peste plan un bloc cu 100 de apartamente. La înfăptuirea acestui angajament își aduce contribuția și brigada de fierari betoniști condusă de Constantin Neamțu, pe care obiectivul fotografic i-a surprins lucrînd la planșeul celui de al III-lea etaj al unui nou bloc de locuințe

Foto: AGERPRES

CÎTEVA CERINȚE CU PRIVIRE LA CONFECȚII

În unitățile de desfacere ale O.C.L. Confecția din București se comercializează un volum mare de mărfuri, de sute de milioane de lei anual. Prin aceste unități, se perindă zilnic un însemnat număr de cumpărători, care manifestă o exigență sporită atît față de varietatea și calitatea mărfurilor puse în vînzare cît și față de felul în care sînt ele expuse în vitrine și în rafturi.

Din constatările făcute, rezultă că majoritatea cumpărătorilor apreciază calitatea a diferite articole de confecții produse de Fabrica de confecții și tricotaje București, de I. S. Mondlala din Satu Mare, de I. S. Arta model din București etc. Nu putem mulțumi însă pe cumpărători cu unele sortimente de confecții livrate de I.S. Steaua roșie Sibiu sau de Fabrica de confecții din Iași; printre aceste articole sînt pantaloni bărbătești cu șlițul scurt și cu rezerve foarte mici.

CE AȘTEAPTĂ CUMPĂRĂTORII DE LA COMERȚ

De mare importanță sînt și condițiile în care ni se furnizează mărfurile. Doar o mică parte din articolele de confecții sînt transportate în bune condițiuni, adică așezate pe umerașe și pe bare în mașini, restul sînt transportate în „vrac" împachetate între două cartoane cu sfori, în camioane. Din acest motiv, confecțiile trebuie din nou călcate, pentru a li se reda — cît de cît — aspectul inițial, avut atunci cînd au ieșit de pe banda fabricii. Ar fi bine deci să se extindă transportul confecțiilor pe umerașe și bare, spre a se menține aspectul lor comercial.

O altă cerință a unei bune prezentări a confecțiilor în fața cumpărătorilor este aceea a depozitării lor în condițiuni adecvate. Comerțul cu confecții, fiind de un volum mare, solicită deci și spații corespunzătoare. Asemenea spații ne-au fost create, în unele mari magazine repartizate la parterul blocurilor noi din Piața 3 Decembrie (Chibrit), b-dul Duca 3—5 și Calea Griviței 336; problema însă rămîne a fi rezolvată în continuare — cu sprijinul Direcției comerciale a S.P.C. — întrucît avem destule magazine în localuri vechi, cu spații de depozitare insuficiente.

În ce privește proiectarea spațiilor de depozitare, avem unele greutăți. Astfel, în depozitele din b-dul Duca 3-5 și din Calea Griviței 336, se află țevile de scurgere ale întregii clădiri, astfel că — atunci cînd acestea se înfundă — apa ar putea răbufni și periclita mărfurile. La depozitul din b-dul Duca 3—5 s-a instalat un ascensor manual pentru transportul mărfurilor din depozit în magazin, care are însă o roată de zeci de kilograme, care — normal — nu se întrebuințează. Propun deci ca atunci cînd se vor proiecta astfel de depozite, să fie evitate asemenea soluții. Sînt de părere, de asemenea, ca în plafonul depozitelor pentru confecții să se fixeze niște gheare pentru susținerea unor vergele de metal, pe care să fie atîrnate umerașele cu confecții.

În sfîrșit, expunerea confecțiilor, modul de prezentare a lor în fața cumpărătorilor își au importanța cuvenită. În afara noilor magazine și a unor unități reprezentative ca cele de pe b-dul Bălcescu nr. 11 („Elegant"), b-dul 6 Martie 1 etc., O.C.L. Confecția a luat măsura reprofilării unor unități și a amenajării lor pe baza expunerii deschise, înlăturîndu-se tejghelele. S-au deschis și magazine de confecții separate pentru femei, adolescenți și copii. În acest an, acțiunea de modernizare va fi continuată la unele unități.

Totuși, pe această linie mai avem multe de făcut. Mai avem încă magazine cu aspect învechit, în care mărfurile stau îngrămădite; mai avem încă vitrine neatrăgătoare sau care nu țin întotdeauna pasul cu sezonul. Sistemul expunerii deschise — pe numere și talii — a confecțiilor trebuie să ne preocupe în mai mare măsură, pentru a ușura alegerea articolelor de către cumpărători. Ne vom preocupa, de asemenea, mai mult de organizarea de prezentări de noi modele de confecții, în funcție de anotimp, de popularizarea acestora prin „fluturași", afișe etc.

Acordînd întreaga atenție depozitării și prezentării confecțiilor, deservirii operative și civilizate a cumpărătorilor, ținînd un strîns contact cu întreprinderile furnizoare, vom putea reuși să satisfacem în mai bune condițiuni cerințele cumpărătorilor.

O. IANCU
director al O.C.L. Confecția București

AZI VĂ INFORMĂM DESPRE:

Utilaje pentru industria alimentară

Peste 70 la sută din utilajele cu care au fost înzestrate cele 14 fabrici de conserve, pîine, produse lactate etc., intrate anul trecut în funcțiune, precum și multe dintre mașinile destinate reutilării altor întreprinderi din industria alimentară, au fost construite în țară. Uzina „Tehnofrig" din Cluj, de pildă, a livrat industriei alimentare, compresoare frigorifice de mari capacități, mașini de pasteficat brînză de vaci, rezervoare izoterme; uzina „Mecanica" din Timișoara a construit linii complete pentru fabricarea conservelor de mazăre și fasole, stații de batoze pentru mazăre etc., iar uzinele „Vulcan" din București au livrat rezervoare metalice pentru industria băuturilor.

De asemenea, industria constructoare de mașini a produs autoclave și cazane pentru fabricile de conserve, vase de fermentare pentru industria laptelui, cuptoare, malaxoare pentru industria de panificație, mijloace de transport specializate pentru industria laptelui și panificației și altele. (Agerpres).

Expoziția industrială a regiunii Crișana

ORADEA (coresp. R. l.). — În localitate s-a deschis Expoziția industrială a regiunii Crișana. Expoziția constituie o mărturie a dezvoltării înregistrată în ultimii ani de industria acestei regiuni, o imagine a numărului sporit de articole și sortimente noi ce se fabrică în prezent în aceste unități. Vizitatorii se opresc cu interes și la standurile cu produsele fabricii de blănuri „1 Mai", „Crișana", „Miorița" și altele. Un spațiu larg îl ocupă și gama variată de produse noi prezentată de întreprinderile chimice „Sinteza", „Transilvania" și „Viitorul", precum și cele realizate de cooperația meșteșugărească.

Lucrări gospodărești cu sprijinul cetățenilor

CRAIOVA (coresp. R.l.). Sfaturile populare din comunele raionului Craiova s-au angajat în cinstea celei de a XX-a aniversări a eliberării să realizeze anul acesta, cu sprijinul cetățenilor, o serie de lucrări gospodărești ca: plantarea a 152 000 pomi, întreținerea a 53 km drumuri, construirea a peste 100 de fîntîni, 38 poduri și podețe, 3 teatre în aer liber, 23 săli de clasă, 3 magazine mixte, un magazin universal și altele.

Economiile ce se vor realiza prin folosirea pe scară largă a resurselor locale de materiale și prin participarea cetățenilor se vor ridica la peste 3 000 000 lei, din care 2 000 000 lei pînă la 23 August. Numai la lucrările de întreținere a drumurilor s-a prevăzut o economie de 1 500 lei pe km prin utilizarea pietrișului din resurse locale.

Filmul didactic

Filmul didactic este folosit pe scară tot mai largă la predarea cursurilor în învățămîntul superior. La Institutul politehnic din București au fost prezentate, anul trecut, 70 de proiecții care au ajutat pe studenți să cunoască mai bine diferite procese de producție. Filmele au tratat probleme variate: extracția și prelucrarea țiteiului, prelucrarea chimică a cărbunelui, tratamente termice și coeziunea intercristalină, călirea superficială și altele. Cu mult interes a fost urmărit filmul „Construcția liniei de 220 kV", realizat, recent, de laboratorul de fotocinematografie al Institutului. Tot aici, se lucrează, în prezent, un film privind transportul feroviar.

De asemenea, Institutul de arhitectură „Ion Mincu" din București folosește la cursuri filme care prezintă noile realizări în domeniul construcțiilor și cele mai bune proiecte de diplomă ale tinerilor arhitecți.

Pentru o cît mai bună însușire a lecțiilor predate, facultățile de limbi străine și Institutul pedagogic de 3 ani din București utilizează frecvent discuri și benzi de magnetofon. (Agerpres).

Cum va fi vremea ?

Pentru zilele de 19, 20 și 21 februarie se anunță următorul timp probabil: Vreme relativ umedă, cu cer mai mult noros. Vor cădea precipitații temporare în cea mai mare parte a țării. Temperatura staționară la început, apoi în scădere în nord-vestul țării. Minimele vor fi cuprinse între minus 10 la 0 grade, iar maximele între minus 5 la plus 5 grade.

Rezultatul unui concurs pentru obținerea de producții mari de porumb

CONSTANȚA (Agerpres). — În urma analizei rezultatelor obținute de cele peste 200 de gospodării agricole de stat și colective din regiunea Dobrogea care au participat în 1963 la concursul pentru obținerea unor producții mari de porumb, s-au decernat diplome și premii în obiecte, unui număr de 3 gospodării agricole de stat, 25 gospodării colective, 16 brigăzi de cîmp și 30 de echipe, precum și unui număr de 435 colectiviști. Printre cîștigătorii concursului se află gospodăria agricolă de stat „Murfatlar", care a realizat anul trecut o producție medie de 5 218 kg porumb boabe la hectar, G.A.C. din satul Potîrnichea, raionul Negru Vodă, cu 5 157 kg, G.A.C. din Valea Dacilor, Palazu Mare, Ciocîrlia de Sus și din alte comune și sate, care au realizat producții medii între 4 000—5 000 kg porumb boabe la hectar.

Cantină nouă pentru studenți

BACĂU (coresp. R. l.). — Odată cu revenirea din vacanță, studenții Institutului pedagogic de 3 ani din Bacău au servit pentru prima oară masa în noul și elegantul local al cantinei institutului. În sala de mese, înzestrată cu mobilier modern, executat din material plastic, pot lua zilnic masa, printr-un sistem de autoservire, un număr de 600 de persoane. Cantina este înzestrată cu camere frigorifice pentru diferite produse, cu ascensor pentru ridicatul alimentelor de la magazii și cu utilaje și instalații moderne pentru pregătitul mesei.

La reactorul Institutului de fizică atomică a fost dat în folosință un modern laborator pentru prepararea de combinații marcate cu izotopi radioactivi. În noul laborator — înzestrat cu o aparatură de un înalt nivel tehnic — sînt realizate produse radioactive necesare cercetării științifice, medicinii, industriei și agriculturii. În clișeu: Aspect din noul laborator

Foto: AGERPRES

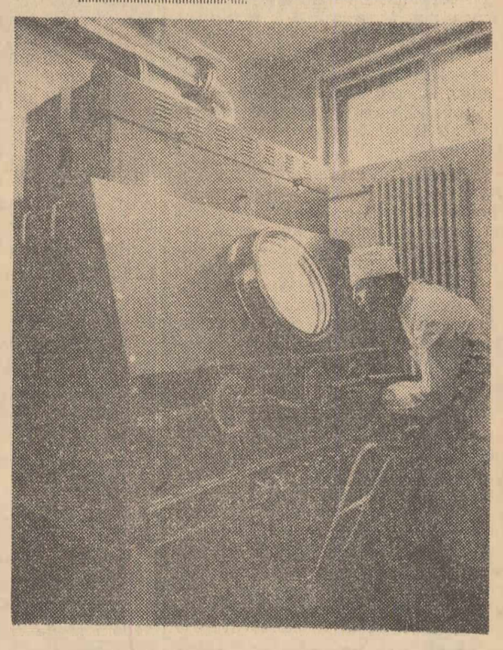

OGOARE NOI ÎN LUNCA DUNĂRII

Lunca Dunării... Aceste cuvinte îți evocă imaginea unor întinse terenuri, cu păduri vechi de sălcii, de plopi și de alți copaci, cu nesfîrșite bălți, cu pămînturi vitregite de inundațiile bătrînului fluviu. Ani în șir, sute de hectare de teren fertil au avut de suferit din cauza revărsărilor. Acum însă, multe din aceste locuri sînt apărate de puternice diguri ce pun stavilă furiei apelor. Dincolo de malurile solide ridicate de oameni, se sapă canale de desecare și se aduc mașini pentru irigații. În Lunca Dunării a început o mare ofensivă. Conform unui plan inițiat de partid, vor fi scoase de sub inundații trei sute de mii de hectare care vor fi redate agriculturii.

Pentru atingerea acestui obiectiv s-au deschis numeroase șantiere, unde munca n-a cunoscut întreruperi nici pe timpul acestei ierni puțin bogate în zăpadă, dar cu geruri aspre. La primăvară și spre sfîrșitul anului, urmează să se deschidă noi puncte de lucru.

Pentru a vedea cum se desfășoară munca și cum sînt pregătite condițiile de lucru pentru viitoarele șantiere, am mers în cîteva puncte din Lunca Dunării.

★

Anul trecut, pe la jumătatea lunii noiembrie, balta Mahîru era inundată, de această dată nu de apele Dunării, ci de mașini și tractoare puternice, de dragline și de alte asemenea utilaje. Au fost concentrate aici, mai mult decît pe alte șantiere similare, forțe puternice, pentru ca lucrările la îndiguiri să fie terminate încă înainte de sosirea primăverii. În scurt timp, digul în lungime de 13,5 km a fost terminat. *În această primăvară, pentru prima oară balta Mahîru, cu cele 2 500 ha ale sale, nu va mai fi inundată.* Concomitent cu îndiguirea s-a lucrat serios și la desecări și defrișări. Lucrarea n-a fost ușoară. Dar oamenii, folosind mașini moderne, au reușit s-o încheie la timp. Un rol însemnat l-a avut...

Buna organizare a muncii

Cît vezi cu ochii, păduri cu copaci ce depășesc 1,5 m în diametru... Terenul mîlos e punctat de numeroase ochiuri mari de apă. Dar iată că aici oamenii au adus mașini de tot felul. Este ușor de bănuit ce organizare trebuia pentru ca munca să se desfășoare în bune condițiuni. În toamnă, cînd au început lucrările, nu se putea intra în baltă cu mașini de mare tonaj. Ele se împotmoleau ușor. Să se fi așteptat iarna? Nu! Ar fi fost mai greu. Pămîntul înghețat nu putea fi ușor dislocat.

— Am început cu lucruri simple, cunoscute — *ne spune inginerul șef al șantierului* — dar care pentru noi au o deosebită importanță. Trebuia ținut cont de fiecare mașină, de fiecare om și mai ales de... temperatură. În funcție de mersul vremii, urma să aplicăm anumite metode de lucru. Fusesem avertizați că vor veni geruri. De aceea, am pornit de îndată la treabă pentru a lucra cît mai mult pe dezgheț. Au fost masate mai întîi mașini ușoare, pentru a se mișca repede în baltă. Pe fiecare utilaj s-au asigurat cîte două schimburi, lucrîndu-se pînă tîrziu la lumina becurilor. În unele sectoare s-a muncit și noaptea.

PĂMÎNTUL — TOT MAI BINE FOLOSIT

Pentru evitarea timpilor morți s-a asigurat cazarea muncitorilor la puncte stabilite pe cît posibil în apropierea locurilor de activitate. Au fost construite barăci mobile. Ele pot fi ușor deplasate o dată cu schimbarea locului de muncă. Pentru constructori, s-au amenajat cantine care sînt bine aprovizionate, s-au construit magazii pentru alimente, s-au adus grupuri electrogene. Pe Dunăre au acostat 8 vase dormitor cu cîte 42 locuri fiecare. Această minuțioasă organizare a contribuit foarte mult la efectuarea lucrării în ritm susținut. Atunci cînd termometrul indica 20 de grade sub zero, cînd pămîntul era înghețat aproape 30 cm grosime, o bună parte din dig era gata. Dar și la aceste temperaturi joase s-a lucrat în continuare. Au intrat în teren mașinile de tonaj greu. Buldozerele au înlăturat stratul de pămînt înghețat lăsînd loc draglinelor să-și înfigă cupele în plin.

Pe șantierele din Lunca Dunării se folosesc multe mașini și utilaje. Cu ajutorul lor se obține o productivitate sporită a muncii. La Mahîru, e de remarcat modul în care sînt folosite utilajele (ne referim la cele în stare de funcționare). A fost întocmit un asemenea plan de operații încît mașinile au un mers în elipsă. Adică sînt dirijate în sens unic pentru a evita încrucișările care duc la nenumărați timpi morți. O dată cu dirijarea lor nu s-a neglijat nici încărcătura, a doua condiție esențială pentru mărirea randamentului. Fiecare utilaj nu a plecat în cursă fără cubajul respectiv, iar la dragline s-a aplicat un regim special de curățire a cupei de pămîntul înghețat, pentru a fi transportată de fiecare dată încărcătura stabilită. Cine lucrează pe asemenea mașini știe cîtă importanță are întreținerea lor (ungerea la timp, verificarea numitor piese). Ai o mașină îngrijită corect, ai și funcționare normală. Așa că cei de la Mahîru au stabilit oameni anume pentru a face o îngrijire cît mai atentă a utilajelor. Măsura s-a dovedit utilă.

Pe șantierul de la Borcea de Jos, am întîlnit la un punct de alimentare mai multe mașini. Veniseră a-

I. ARABOLU
V. LUPU

(Continuare în pag. a 3-a)

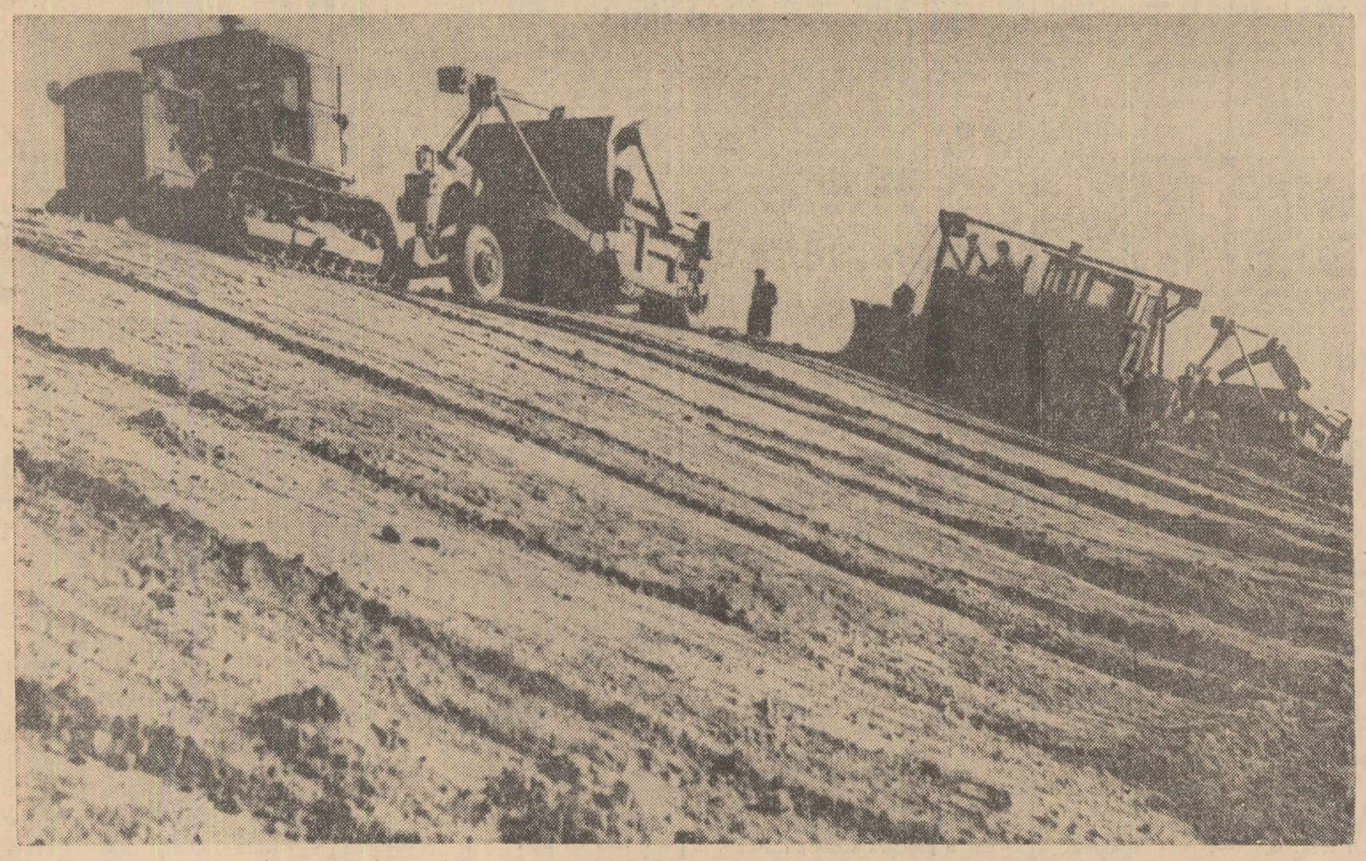

Aspect din timpul finisării digului de la șantierul de îndiguire și desecare Hîrșova-Ciobanu

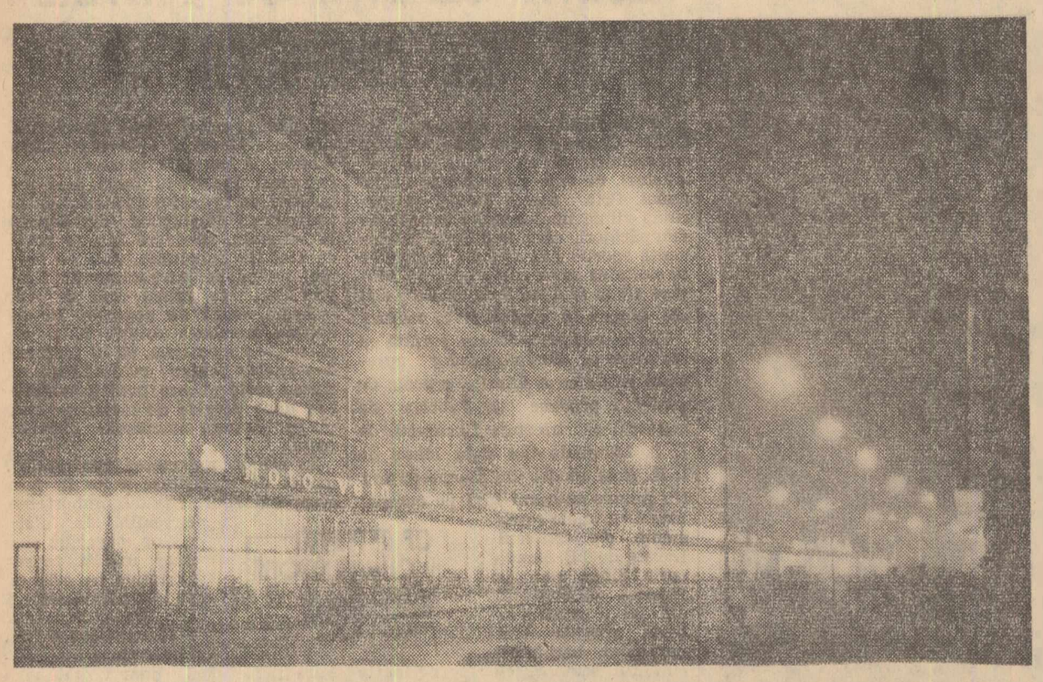

Peisaj nocturn din noul centru al orașului Bacău

Foto : C. ȘTEFĂNESCU

Pe urmele unor răspunsuri formale

Obiectivul unei atenții mereu sporite, analizate cu discernămînt și seriozitate, majoritatea scrisorilor și sesizărilor oamenilor muncii se bucură de o rezolvare competentă, operativă, plină de grijă și de solicitudine din partea organelor de stat. Dar scopul materialului de față nu-i de a face înșiruirea multitudinii de exemple pozitive ce ne stau la îndemînă, ci de a prezenta cîteva cazuri de rezolvare superficială, formală a unor sesizări.

Soluția „salutară"

Ceasul adus de Vasile Niculescu din Vaslui cooperativei „Unirea meșteșugarilor" nu necesita cine știe ce reparații. Îi lipseau doar geamul și un minutar. În decursul celor 11 luni cît s-a plimbat de la cooperativă la client și retur, el a ajuns însă în mare și grea suferință. Golit de o parte din măruntaiele sale, operație pentru care omul a plătit de două ori, — pentru economie... de timp, plata s-a făcut direct la... cooperator, fără a se mai elibera vreo chitanță, încăpățînatul ornic a rămas neînduplecat. N-a mai vrut să se urnească din loc, și pace. A intervenit posesorul său la executantul lucrării, ceasornicarul Mircea Neagu, la noul responsabil al unității, tov. Filimon, la tehnicianul S. Imberg, la conducerea cooperativei, dar zadarnic.

Ce-i de făcut totuși? Clientul e ...pretențios; după perseverența cu care revine, nu-i dispus să înghită un asemenea hap. Și apoi, prin intermediul unui coleg de birou, corespondent voluntar al ziarului nostru, istoria a ajuns și la cunoștința redacției. Trebuia găsită deci neapărat o ieșire. După vreo 6 săptămîni de „matură" chibzuință, soluția „salutară" a fost, în sfîrșit, găsită! Ziarului i s-a comunicat printr-un răspuns concis și lapidar (semnează vicepreședintele U.R.C.M. Iași indescifrabil) că „în urma măsurilor luate de conducerea cooperativei, ceasul numitului Vasile Niculescu a fost reparat în bune condițiuni". În realitate, pentru ceasul cel „reparat în bune condițiuni" care rămăsese o cutiuță golită de conținut, lucrătorul Mircea Neagu, cel care sustrăsese principalele piese, a fost obligat să despăgubească omul cu 280 lei.

„De ce se mistifică adevărul? De ce se acoperă un cooperator incorect, care prin comportarea sa subminează prestigiul cooperației meșteșugărești? De ce nu s-au luat măsuri exemplare? — ne întreabă cu îndreptățită indignare — autorul sesizării, după ce i-am adus la cunoștință răspunsul Uniunii regionale a cooperativelor meșteșugărești Iași".

Aceste „de ce"-uri reprezintă, în fapt, glasul opiniei publice, necruțătoare față de asemenea procedee incorecte. El dezvăluie, totodată, ușurința și lipsa de principialitate cu care Uniunea regională a cooperativelor meșteșugărești Iași a „aplanat" acest caz.

Nici operativ, nici eficient

Aproape trei luni i-au fost necesare Sfatului popular regional Argeș ca să răspundă nemulțumirilor perfect îndreptățite ale locuitorilor comunei Bunești. Și, la 4 septembrie 1963, răspunsul mult așteptat a sosit.

Oamenii aveau dreptate. Bani pentru executarea electrificării existau de mult, stîlpii electrici necesari fusescră plantați încă în urmă cu un an. Dar nu se făcuse peste tot lumină. Răspunsul era întru totul de acord cu sesizarea. Se realizase totuși ceva. Dar unde și cum? În Bunești există, într-adevăr și case iluminate electric dar pe cîteva străzi. Restul caselor, rămase încă în întuneric, n-au stat în atenția celor două sfaturi populare: comunal Bunești și raional Rm. Vîlcea.

Răspunsul (sub semnătura tov. I. Purcel, secretarul comitetului executiv regional Argeș) asigura însă redacția și implicit pe autorii sesizării că „pentru extinderea rețelei electrice, comuna Bunești este prinsă în planul trimestrului IV 1963, figurînd cu suma de 78 000 lei. Dar... Revenind cu o nouă scrisoare cetățenii arată: „Termenul indicat de sfatul popular regional a trecut, s-au scurs aproape două luni și din primul trimestru al lui 1964 și nici pomeneală de începerea lucrărilor".

Așadar, cele scrise, negru pe alb, se dovedesc a fi fără valoare. Nici operativitate, nici eficiență. Deci superficialitate!

De ce o simplă formalitate?

Această întrebare se adresează în egală măsură sfaturilor populare orășenești Petroșeni și Timișoara. Să vedem și de ce.

La Petrila, au existat pînă nu de mult două străzi cu același nume: Zorilor. De aci, dificultăți în identificarea adreselor, încurcături cu poșta, neajunsuri și altele. Cu toate acestea, sfatul popular orășenesc a infirmat cele semnalate de cititorul nostru P. Găină, motivînd că una-i strada Zorilor, iar cealaltă fundătura Zorilor.

Dacă ăsta-i adevărul, de ce după primirea sesizării ziarului s-a ridicat tăbliță unde se spune că era fundătura și s-a lăsat doar rama goală — își exprimă nedumerirea, într-o recentă scrisoare, tov. Găină. Și apoi conchide: „Așa își însușesc tovarășii de la sfatul popular o critică justă?".

Cazuri asemănătoare, mărunte în aparență, dar care invederează totuși o anumită mentalitate și poziție față de critică, ne-au mai furnizat — după cum arătam mai sus — și alții. Nemulțumit de calitatea unor lucrări efectuate de I.L.L. și de faptul că s-au omis unele reparații necesitate de locuința pe care o ocupă, cititorul Ion Ștef din Timișoara a cerut sprijinul ziarului. Sfatul popular orășenesc Timișoara n-a putut să infirme justețea celor semnalate — omul se sprijinea pe fapte concrete, ușor controlabile — dar nici... să-și știrbească din prestigiu, recunoscîndu-și vina. S-a căutat deci un țap ispășitor. Vinovat că fațada imobilului e zugrăvită doar pe jumătate — a informat inspectorul de teren I. Petre sfatul popular se face însuși autorul sesizării, care nu a permis, chipurile, colocatarului său — de meserie zugrav, se pare — să lucreze și la fațada camerei sale. Cum minciuna n-are picioare lungi, lucrurile s-au lămurit ulterior la sfatul popular, de față fiind toți salariații care lucrează în același birou cu sus-zisul inspector. „Și zidul reconstruit de I.L.L. prezintă fisuri — a ținut să precizeze Ion Ștef, într-o recentă scrisoare, ca să ne demonstreze că răspunsul primit conține mai multe inexactități. Vă pot proba acest lucru cu devizele de reparații, cu actele de recepție și cu toți vecinii de pe stradă, ne-a asigurat el.

★

Am prezentat mai sus cîteva mostre de răspunsuri neconforme cu realitatea. Din ele au de tras învățăminte nu numai cei direct vizați, ci și acele instituții care mai procedează uneori la fel. Rezolvarea scrisorilor și sesizărilor oamenilor muncii e o muncă importantă, care solicită atenție, grijă și deosebită răspundere față de om și de cuvîntul scris.

P. IEȘEANU

Poșta juridică

ION DUMITRESCU — Predeal, profesor la școala medie, întreabă ce înlesniri i se acordă ca student la învățămîntul superior fără frecvență.

RĂSPUNS: Potrivit dispozițiilor de lege în vigoare, cadrele didactice din învățămîntul de cultură generală, admise ca studenți la învățămîntul superior fără frecvență, beneficiază: de concedii de studii plătite pentru sesiunile de examene care nu coincid cu vacanțele școlare; de un singur concediu de studii plătit, de 30 zile calendaristice, pentru prezentarea la examenul de stat; de cazare gratuită în căminele studențești și masă contra cost, la cantine, în timpul sesiunilor de examene.

MARIN CHIROIU — tractorist la S.M.T. Teiu, raionul Costești, regiunea Argeș, întreabă care sînt condițiile de înscriere la pensie a tractoriștilor.

RĂSPUNS: În conformitate cu dispozițiile legale, tractoriștii au dreptul a cere pensionarea la împlinirea vîrstei de 60 de ani, cu o activitate salariată de cel puțin 25 de ani.

MARIN NEGREANU — Iași, întreabă ce drepturi are ca transferat cu serviciul în altă localitate.

RĂSPUNS: Codul Muncii prevede că angajatul transferat sau cel mutat împreună cu unitatea în altă localitate are dreptul la: costul transportului pentru el și pentru membrii familiei sale ca și pentru lucrurile ce le posedă, diurna de deplasare pe durata călătoriei, o indemnizație egală cu cîștigul său mediu pe o lună, o indemnizație egală cu o pătrime din cîștigul său mediu lunar pentru fiecare membru de familie care se deplasează și un concediu plătit de cinci zile în vederea mutării familiei și a gospodăriei sale. Plata primei îndemnizații de transferare se face atunci cînd angajatul se mută în localitatea în care a fost transferat, iar a celei de a doua indemnizații, atunci cînd își mută și familia. Prin expresia „se mută" în localitatea unde a fost transferat, se înțelege că angajatul transferat și-a stabilit definitiv în acea localitate atît domiciliul său cît și al familiei sale.

I.I.S. FRIGOCOM
București
str. Sergent Nuțu Ion nr. 2

Angajează prin concurs

— Inginer șef dispecer
— Inginer șef serv. tehnolog
— Inginer șef birou proiectări
— Ingineri proiectanți
— Inginer C.T.C.
— Tehnician I devize
— Economist organizarea muncii
— Merceolog principal aprovizionare
— Maistru tinichigiu

Fără concurs

— Desenator copist
— Telefonistă
— Paznici — portari

Solicitanții prin concurs trebuie să îndeplinească condițiile de studii și stagiu. Prezentarea între orele 8—12.

O.C.L. TEXTILA II
sediul central
București, str. Smîrdan nr. 11

Angajează

REMIZIERI
PENTRU MĂRȚIȘOARE
Prezentarea la sediul organizației
Serv. Planificării etajul III

Carnet cultural

ARTA DECORATIVĂ ȘI URBANISTICA

Împreună cu ARTUR VETRO, decanul Facultății de sculptură a Institutului de arte plastice „Ion Andreescu" din Cluj, pătrundem în sala cantinei din incinta noului complex studențesc, concepută la dimensiuni impunătoare. Străbatem sala și ne oprim în cele din urmă în fața unui perete de proporțiile unui ecran panoramic.

— *Vă vorbeam de lucrările de artă decorativă create pentru înfrumusețarea interioarelor noilor ansambluri arhitectonice construite în orașul nostru. După cum vedeți, am început cu complexul studențesc. Acesta e unul din mozaicuri.*

Din perete, ne privesc chipuri de tineri. Într-o bogată gamă cromatică — predomină griul, armonizat oarecum cu culoarea stîlpilor de susținere a sălii — figurile încheagă în fața privitorilor un întreg univers de preocupări studențești. Tovarășul Vetro continuă:

— *Trebuie să știți că dintre cei trei artiști plastici care au conceput și realizat mozaicul, Ion Mitrea, Paul Sima și Liviu Florian, ultimii doi sînt proaspeți absolvenți ai institutului nostru, deci familiarizați, nu numai cu arta desenului și a proporțiilor, dar și cu aceea a amfiteatrelor universitare. De altfel, participarea absolvenților Institutului „Ion Andreescu" la crearea de decorații ornamentale mi se pare caracteristică.*

— Adică?

— *Afară de mozaicul acesta, e în lucru un altul, opera tinerilor artiști plastici Viorica Ionescu și Mircea Vremir. Și în sfîrșit* — tovarășul Vetro arată spre un alt perete al cantinei — *acesta ar fi al treilea mozaic.*

Spre deosebire de primul, cel în fața căruia ne aflăm e lucrat în tonuri cromatice mai violente, contrastante. Conceput într-o altă modalitate artistică, cu mari spații albe — mozaicul pictorilor Anton Lazăr și Vasile Crișan relevă însă o linie elegantă a desenului, în special în întruchiparea figurii centrale.

Ultima vizită o facem la căminele situate în apropiere. Tovarășul Vetro anticipează scopul vizitei prin cîteva explicații de ordin artistic.

— *Pînă de curînd, tapiseria, în ciuda faptului că reprezenta o secție a institutelor de artă plastică, rămînea o îndeletnicire aproape exclusivă a textiliștilor. Prea puțini absolvenți se îndreptau spre lucrări de acest gen — care își au un loc important în decorarea artistică a interioarelor.*

— Îmi amintesc de cîteva lucrări de tapiserie expuse în cadrul expozițiilor de sfîrșit de an ale institutului dv. — sînt cîțiva ani de atunci — și care marcau talente autentice.

E adevărat. Asemenea talente nu se fructificau însă în lucrări de mari proporții. Necesitatea găsirii unor modalități artistice de decorare a interioarelor a adus însă pe prim plan și acest gen, oarecum ignorat de artiștii plastici. Rezultatul? Cîțiva dintre artiștii noștri de frunte, ca Iosif Bene, dar și tineri, ca Ana Lupaș, Emil Băcilă, Tiberiu Ordoș, și alții și-au îndreptat atenția spre tapiserii. Folosind, într-o manieră modernă, motivele artei populare, atît de bogate și variate ale regiunii noastre, ei au creat cîteva lucrări valoroase. De altfel, le vom vedea îndată.

Pronosticul tovarășului Vetro nu s-a putut realiza întrutotul. Tapiseriile erau strînse sul și depozitate în rafturi. Necesități de ordin tehnic — instalarea de prize necesare unor televizoare — au făcut ca pentru un timp, tapiseriile să fie scoase de pe pereții holurilor căminelor, în așteptarea amenajării locurilor unde vor fi expuse în viitor. Surpriză neașteptată, dar, cu gîndul la mobilul unei asemenea dispariții, totuși reconfortantă...

Discuția a atins și alte probleme legate mai ales de planul general al decorării noilor ansambluri arhitectonice ridicate în orașul Cluj. Dar cum acestea sînt încă în stadiu de proiect, am convenit cu interlocutorul meu să ne îngăduim o amînare...

I. DELEANU

BREVIAR

COLECTIVUL BIBLIOTECII CENTRALE PEDAGOGICE a realizat recent „Bibliografia pedagogică 1948—1960, lucrări originale și traduceri editate în R. P. Romînă", care prezintă evoluția gîndirii pedagogice în țara noastră și problemele principale ale învățămîntului în această perioadă.

CONCURSUL FORMAȚIILOR ARTISTICE AMATOARE. Locuitorii satelor sucevene au participat duminică la numeroase manifestări cultural artistice organizate la căminele culturale din comunele Ciocănești, Ciumulești, Frătăuții Noi, Cacica, Ipotești și altele. Formații de cor, dansuri, brigăzi artistice de agitație s-au întrecut în a 2-a etapă a celui de-al 7-lea concurs al formațiilor artistice de amatori.

DUMINICĂ ÎN REGIUNEA BUCUREȘTI. — Comitetul de cultură și artă al regiunii București, în colaborare cu biblioteca regională a organizat duminică în 3 centre raionale (la Alexandria, Titu și Lehliu) concursuri pentru cel mai harnic cititor colectivist. La una din faza interraională care a avut loc la casa de cultură din Lehliu în prezența unui număr de peste 200 de colectiviști, locul întîi a fost obținut de tînărul colectivist Vasile Cîmpeanu din comuna Pelinu, raionul Lehliu. Tot în această zi brigada științifică regională a poposit în comuna Stănești, din raionul Giurgiu unde a răspuns colectiviștilor la întrebările referitoare la biologie, astronomie, arheologie etc.

TEATRU

Boema: Teatrul de operă și balet (16.48.20), ora 19,30; **Paganini:** Teatrul de stat de operetă (14.80.11), ora 19,30; **Apus de soare:** Teatrul național „I. L. Caragiale", sala Comedia (14.71.71), ora 19; **Avarul:** Teatrul național „I. L. Caragiale", sala Studio (15.15.53), ora 19,30; **Cezar și Cleopatra:** Teatrul „Lucia Sturdza Bulandra", b-dul Schitu-Măgureanu (14.60.60", ora 19,30; **Casa inimilor sfărîmate:** Teatrul de comedie (16.64.60), ora 19,30; **Act venețian:** Teatrul „C. I. Nottara", sala Magheru (15.93.02), ora 19,30; **Zizi** (premieră): Teatrul „C. I. Nottara", sala Studio (15.93.02), ora 20; **Gaițele:** Teatrul muncitoresc C.F.R. (18.04.85), ora 19,30; **Logodnicul de profesie se însoară:** Teatrul pentru tineret și copii, sala C. Mille (15.65.88), ora 20; **Descoperiți-l pe N.:** Teatrul pentru tineret și copii sala Vasile Alecsandri ora 15; **Cartea cu Apolodor:** Teatrul Țăndărică, sala din str. Academiei (15.87.37), ora 16; **„Rochița cu figuri"** și **„Un băiețel, o paiață și-o maimuță":** Teatrul Țăndărică (la Casa de cultură a tineretului din raionul Grivița roșie b-dul București Noi), ora 15; **Pofta vine rîzînd** (premieră): Teatrul evreiesc de stat (21.36.71), ora 20; **Pagini alese din revista de altădată:** Teatrul „C. Tănase", sala Savoy (15.56.78), ora 20; **Concert cu concursul cîntărețului italian Nico Ventura:** Teatrul „C. Tănase", sala Victoria, ora 20; **Circul florilor de gheață:** Circul de stat (11.01.20), ora 19,30; **Cîntă țara mea:** Ansamblul de cîntece și dansuri al C.C.S. (13.13.00), ora 20.

CINEMA

Pași spre lună: Patria (11.86.25), orele: 9 — 11 — 13—15—17—19—21; București (15.61.54), orele: 9 — 11 — 13 — 15 — 17 — 19 — 21; Excelsior (18.49.04), orele: 10 — 12 — 14,30 — 16,30 — 18,30 — 20,30; Flamura, orele: 10 — 12 — 14 — 16 — 18 — 20; **Omul cu ricșa** (cinemascop): Republica (11.03.72), orele: 9 — 11,15 — 13,45 — 16,15 — 18,45 — 21,15; Melodia (12.06.88), orele: 9,30 — 11,45 — 14 — 16,15 — 18,45 — 21,15; **Cascada diavolului:** Carpați (13.92.72), orele: 10 — 12 — 14 — 16 — 18,15 — 20,30; Festival (15.63.84), orele: 10 — 12,15 — 14,30 — 16,45 — 19 — 21,15; Grivița (17.08.58), orele: 10 — 12 — 14 — 16 — 18,15 — 20,30; Miorița (14.27.14), orele: 9 — 11,15 — 13,30 — 15,45 — 18 — 20,15; Modern (23.71.01), orele: 9,30 — 11,30 — 13,45 — 16 — 18,15 — 20,30; **Era noapte la Roma** (ambele serii): Capitol (16.29.17), orele: 10 — 13,15 — 16,45 — 20; Feroviar (16.22.73), orele: 10 — 13,15 — 16,30 — 20; Aurora: (25.04.66), orele: 10,15 — 13,30 — 16,45 — 20; **Călătorie în aprilie:** Victoria (16.28.79) orele: 10 — 12,15 — 14,30 — 16,30 — 18,30 — 20,30; Luceafărul (23.91.00), orele: 15 — 17 — 19 — 21; **Podul:** Central (14.12.24), orele: 9,30 — 11,45 — 14 — 16,15 — 18,30 — 20,45; Cultural (16.25.39), orele: 16 — 18,15 — 20,30; **Inculpatul 1040:** Lumina (16.23.35), orele: 10 la 14 în continuare, 16 — 18,15 — 20,30; Flacăra (21.3540), orele: 14,30 — 16,30 — 18,30 — 20,30; Drumul Sării (14.10.37), orele: 15 — 17 — 19 — 21; **La vîrsta dragostei:** Union (13.49.04), orele: 16 — 18,15 — 20,30; **Program pentru copii** — dimineața ora 10 și **Privește înapoi cu mînie** — orele: 11,30 — 13,45 — 16 — 18,15 — 20,30: Doina (16.35.38); **Orașul Proștilor. Frumoasa din pădurea adormită:** Timpuri Noi (15.61.10), orele: 10 la 21 în continuare; **Viață sportivă:** Giulești (17.55.46), orele: 10 — 12,30 — 15 — 17,45 — 20; Buzești (15.62.79), orele: 15 — 18 — 21; Arta (21.31.86), orele: 15,30 — 18 — 20,30; **Atențiune, părinți: Înfrățirea între popoare** (71.31.64), orele 13,30 — 15,30 — 18 — 20,15; **Iurta de aur:** Dacia (16.26.10), orele: 9,30 — 11 — 13 — 15 — 17 — 19 — 21; **Cînd vine pisica:** Crîngași (17.38.81), orele: 16 — 18,15 — 20,30; **Rusalka** (cinemascop): Bucegi (17.05.47), orele: 10 — 12 — 14 — 16 — 18,15 — 20,30; Floreasca (12.28.30), orele: 16 — 18,15 — 20,45; **Magazin-film:** Unirea (17.10.21), orele: 16 — 18 — 20; Cosmos (25.19.15), orele: 16 — 18 — 20; **Hoțul din San Marengo:** Tomis (21.49.46), orele: 10 — 12 — 14 — 16 — 18,15 — 20,30; Volga (11.91.26), orele: 10 — 12 — 14 — 16 — 18,15 — 20,30; Lira (15.66.66), orele: 15 — 17 — 19 — 20,45; Pacea (16.29.02), orele: 16 — 18 — 20; **A dispărut o navă:** Vitan (21.39.82), orele: 15 — 17 — 19 — 20,45; **Împărăția oglinzilor strîmbe:** Munca (21.50.97), orele: 16 — 18,15 — 20,30; **Privește înapoi cu mînie:** Popular (25.15.17), orele: 14,15 — 16,30 — 18,45 — 21; **Qivitoq:** Mosilor (12.52.93), orele: — 15,30 — 18 — 20,30; **Agatha, lasă-te de crime:** Viitorul (11.48.36), orele: 14,30 — 16,30 — 18,30 — 20,30; **Gol printre lupi:** Colentina (25.07.09), orele: 16 — 18 — 20; **Cavalerul Pardaillan:** Progresul (23.94.10), orele: 15 — 17 — 19 — 21; **Ucigașul și fata:** Ferentari (23.17.50), orele: 16 — 18,15 — 20,30; **A 12-a noapte:** Cotroceni (13.62.56), orele: 15 — 17 — 19 — 21.

MARȚI 18 FEBRUARIE

TELEVIZIUNE

18,30: Universitatea tehnică la televiziune. Încălzirea locuințelor, de ing. Mihai Atanasiu de la Institutul de proiectări - construcții tip; 19,00: Jurnalul televiziunii; 19,10: Pentru cei mici: Năzdrăvăniile vulpii (II), dramatizare de Sergiu Milorian după Romanul vulpii; 19,45: Emisiunea de teatru: Pescărușul de A. P. Cehov. În romîneste de R. Teculescu și Moni Ghelerter. Interpretează colectivul Teatrului de stat din Bacău. În pauze: Emisiunea de știință: Variabilitatea speciilor și ereditatea (II) de prof. N. Botnariuc. Grădina celor cinci continente. În încheiere: buletin de știri, buletin meteorologic.

ANUNȚ

Intreprinderea horticolă Galați telefon 1772

oferă spre vînzare tuturor unităților și persoanelor interesate flori tăiate și la glastre în orice cantitate

— Garoafe
— Cyclamen Persicum
— Primula obconica
— Cineraria hibrida
— Asparagus Plumosus și Sprengerii

Transportul feroviar în continuă dezvoltare

(Urmare din pag. 1-a)

care duc la folosirea rațională a capacității parcului de vagoane, prin prevenirea staționărilor mari la operațiile de încărcare — descărcare, dezvoltînd și mecanizînd corespunzător fronturile de încărcare-descărcare din întreprinderi, precum și prin degrevarea perioadei de vîrf de trafic devansînd unele transporturi în trimestrele I și II.

Sarcinile de plan pe 1964, ca și cele din anii precedenți, pun în fața întregului popor un vast și însuflețitor program de muncă. Acest plan reflectă politica consecventă a partidului de dezvoltare a bazei tehnico-materiale a socialismului, asigurînd o creștere substanțială a producției industriale față de realizările anului 1963, ridicînd pe o treaptă mai înaltă potențialul economiei naționale și bunăstării poporului.

Pentru ceferiști, sarcinile de plan pe anul 1964 s-au concretizat printr-un volum sporit cu 8 la sută față de realizările din 1963 la transportul de mărfuri și cu aproximativ 2,6 la sută la cel de călători. Se prevăd sarcini importante de îmbunătățire a indicatorilor de utilizare a materialului rulant și de reducere a prețului de cost. Așa, de exemplu, rulajul vagonului de marfă se va îmbunătăți cu 3 la sută față de 1963, încărcătura statică pe osie va crește cu circa 2 la sută etc. Importante fonduri de investiții sînt prevăzute pentru dezvoltarea și crearea de noi capacități de producție în stații și noduri de cale ferată, pentru sporirea dotării parcului cu mijloace de tracțiune și material rulant, pentru continuarea acțiunii de consolidare a căii.

Ridicarea nivelului tehnic și utilizarea în cele mai bune condițiuni a noilor mijloace cu care este dotată calea ferată, acțiunea continuă de satisfacere ritmică și în deplină siguranță a transporturilor de mărfuri și călători constituie probleme de bază actuale ale transportului feroviar.

Prin măsuri bine analizate trebuie valorificate toate rezervele existente care să conducă nemijlocit la sporirea productivității muncii, la creșterea capacității de transport, la realizări economice din ce în ce mai bune. O circulație regulată a trenurilor și reducerea consumului de combustibil sînt obiective importante în această acțiune.

Îndeplinirea exemplară și depășirea planului pe 1964 la toți indicatorii constituie o sarcină de mare răspundere pentru lucrătorii ceferiști ca și pentru toți oamenii muncii din miile de întreprinderi ale țării. Ei sînt hotărîți să nu precupețească nici un efort pentru a îndeplini angajamentele în întrecerea socialistă, luate în cinstea celei de a XX-a aniversări a eliberării patriei.

Sport

Universiada de iarnă

PRAGA 16 (Agerpres). — La Spindleruv Mlyn pe o vreme favorabilă au continuat duminică întrecerile competiției internaționale sportive studențești „Universiada de iarnă". În centrul atenției spectatorilor s-a situat proba de coborîre. În cursa feminină medalia de aur a revenit schioarei franceze Annie Famose care a realizat timpul de 1'40"61/100. Ea a arătat o formă remarcabilă întrecînd cu aproape două secunde pe austriaca Hiltrud Rohrbach și pe Pascale Judet (Franța), clasate în ordine pe locurile următoare. Ilona Miklos (R.P.R.) a făcut din nou o cursă bună clasîndu-se pe locul 6 cu rezultatul de 1'43"01/100. Comportarea campioanei noastre în cele 3 probe alpine i-a adus medalia de bronz la combinată. Primul loc la combinată alpină a fost atribuit lui Heidi Obrech (Elveția) — 35,22 puncte, care a fost declarată campioană mondială universitară la această probă. Pe locurile următoare s-au clasat Hiltrud Rohrbach (Austria) — 47,74 puncte și Ilona Miklos (R.P.R.) — 108,76 puncte. Miklos a întrecut o serie de schioare de valoare internațională recunoscută ca Cecile Prince (Franța), Florence Bernard (Franța), Christa Liewehr (Austria) și altele.

Pe patinoarul central al orașului Pardubice au luat sfîrșit întrecerile de patinaj artistic. La feminin, titlul de campioană mondială universitară a fost decernat sportivei japoneze Niwa Fukuhara — 937,7 puncte. La dans, au terminat învingători maghiarii Gyorghi Korda și Pal Vasarhelyi.

★

Ieri într-un cadru festiv a avut loc în stațiunea de sporturi cehoslovacă Splindleruv Mlyn închiderea celei de-a 3-a ediții a competiției internaționale studențești „Universiada de iarnă", la care au participat aproape 300 de sportivi din 21 de țări. În programul ultimei zile au figurat probele de ștafetă. Proba feminină de ștafetă 3×4 km a fost cîștigată de echipa U.R.S.S. cu timpul de 54'21"81/100, urmată de R.P. Bulgaria — 56'52"64/100 și R.P. Polonă — 59'00"98/100. Ștafeta masculină 4×8 km a revenit echipei U.R.S.S. în 1h 55'21"47/100. Au urmat în clasament R.S. Cehoslovacă — 2h 02'46" 75/100 și R.P. Polonă — 2h 03'47" 13/100.

★

● Duminică s-au disputat mai multe întîlniri amicale de fotbal. În Capitală, pe stadionul Giulești, Rapid a învins cu 1—0 pe Steagul Roșu Brașov. Alte rezultate înregistrate: Chimia Onești-C.S.M.S. Iași 2—4; Steaua-Unirea Răcari 12—0; Metalul Tîrgoviște-Dinamo București 1—5; Petrolul Ploiești-Știința Cluj 2—0; Siderurgistul Galați-Poiana Cîmpina 5—0; U. T. Arad-Vagonul Arad 5—1.

● Echipele selecționate de box ale R.P. Bulgaria și R.D. Germane s-au întîlnit la Sofia în primul meci pentru locurile 3—4 ale competiției „Cupa Europei". Pugiliștii bulgari au repurtat o categorică victorie cu scorul de 8—2.

● Recordul mondial la săriturile cu schiurile stabilit la Oberstdorf simbătă de cehoslovacul Dalibor Motejlek cu 142 m „n-a rezistat" decît 24 de ore. Cu prilejul unui concurs care a avut loc pe aceeași trambulină de la Oberstdorf italianul Nilo Zandanel a sărit 144 m.

● La Sidney cu prilejul unui concurs de natație australianul Ian Obrien a stabilit un nou record mondial în proba de 110 yarzi bras. Obrien, care este în vîrstă de numai 16 ani, a parcurs această distanță în 68"5/10.

„Cupa Galea"

PARIS (Agerpres). — Comitetul de organizare a competiției de tenis de cîmp „Cupa Galea", o adevărată cupă Davis a jucătorilor tineri (pînă la 21 de ani), s-a întrunit la Paris în scopul stabilirii sistemului de desfășurare a ediției 1964. Cele 19 țări înscrise au fost împărțite în patru zone. Una din aceste zone se va desfășura în R. P. Romînă. Este vorba de zona III-a care cuprinde echipele U.R.S.S., Monaco, R. P. Bulgaria, Greciei, și R. P. Romîne. Meciurile vor avea loc la București între 21—26 iulie. În primul tur R. P. Romînă joacă cu Monaco, în turul doi R. P. Bulgaria cu U.R.S.S. și Grecia cu învingătorul dintre R.P.R. și Monaco.

Turneul final al Cupei Galea se va disputa la Vichy (Franța) între 30 iulie și 4 august. Regulamentul prevede ca în meciurile din cadrul zonelor, partidele de simplu să fie jucate în trei seturi, iar dublurile în cinci seturi.

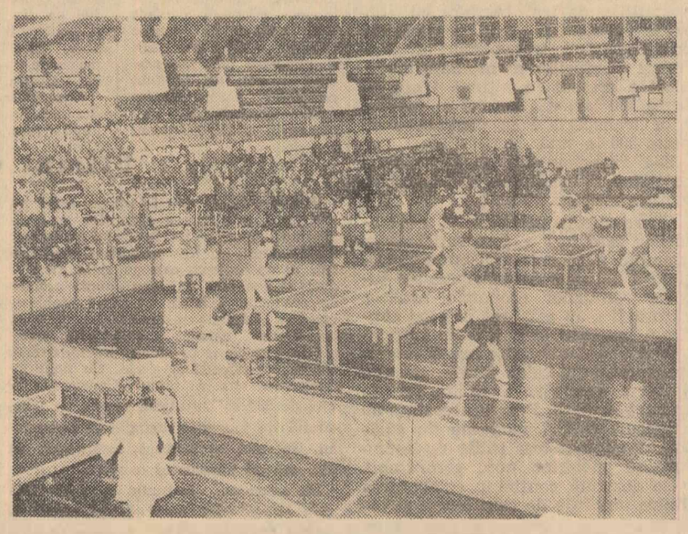

Aspect din sala Floreasca

Foto : C. ȘTEFĂNESCU

Concursul internațional de tenis de masă a luat sfîrșit

Duminică seara, după patru zile de concurs, au luat sfîrșit în sala Floreasca din Capitală întîlnirile din cadrul concursului internațional de tenis de masă. Pentru reprezentanții țării noastre participarea la această competiție nu a fost prea fructuoasă, în nici un caz pe măsura așteptărilor, ținînd seama și de faptul că evoluau pe teren propriu. Merită a fi apreciată comportarea jucătorilor și jucătoarelor noastre în turneul pe echipe, unde au ieșit învingători reușind să depășească, în partidele decisive, reprezentative cu o bună platformă în arena internațională, cum sînt cele ale R. P. Ungare și Iugoslaviei. La probele individuale însă evoluția reprezentanților noștri nu s-a situat la nivelul scontat. Băieții, de pildă nu au reușit să se califice în nici una din finalele probelor individuale fiind eliminați pe parcurs. Doar Retti, alături de valorosul jucător iugoslav Markovic II, a jucat în finala probei de dublu cîștigată cu 3—1 de perechea iugoslavă **Korpa-Vecka** deținătoare a titlului de campioană europeană a acestei probe. Dintre jucătorii romîni Giurgiucă a ajuns pînă în semifinala probei de simplu dar în partida cu Korpa a manifestat din nou multă superficialitate în joc, acea superficialitate care în nenumărate rînduri i-a adus eșecuri. Finala probei a adus la masa de joc doi reprezentanți ai Iugoslaviei, Markovic II și Korpa care s-au străduit, și au reușit în mare parte, să ofere un spectacol atractiv prin schimbul rapid de mingi impus de-a lungul partidei. Mult mai sigur în loviturile de atac cît și în jocul de apărare, **Markovic II** a cîștigat cu 3—0. Finala probei feminine a fost cîștigată de **Maria Alexandru** care a învins-o cu 3—0 pe Eva Földi. Dar jocul campioanei noastre nu a lăsat o impresie deosebită păcătuind, mai ales în primul set, prin lipsă de combativitate. De altfel tendința spre un joc defensiv, caracterizează în momentul de față pe aproape toți jucătorii și jucătoarele noastre, constatare ce ar trebui să dea de gîndit antrenorilor care au datoria să imprime reprezentanților noștri un joc ofensiv, modern, specific marilor jucători.

La dublu fete, cuplul romîn format din **Maria Alexandru** și **Ella Constantinescu** a cîștigat finala cu 3—0 în dauna perechei maghiare Földi-Lukacs, iar la dublu mixt **J. Karlikova-Kuntz** (R. S. Cehoslovacă) a învins cu 3—1 pe Lukacs-Roszas (R. P. Ungară).

Inițiative în folosul cetățeanului

Audiența, ca metodă de lucru încetățenită în activitatea sfaturilor populare, este de fapt, o formă de cunoaștere, de studiere și rezolvare a nevoilor cetățenești. Practica muncii zilnice o vădește din plin. Nu ne propunem însă a discuta despre importanța binecunoscută a audiențelor, despre nenumăratele propuneri, sesizări, a căror cunoaștere directă o înlesnește, ori despre eficiența acestor întîlniri ale cadrelor de conducere din sfaturile populare cu cetățenii.

O inițiativă întîlnită într-un oraș al țării, o inițiativă care dovedește grijă, dragoste pentru om, care vine în întîmpinarea nevoilor cetățeanului, ne-a îndemnat să revenim azi la un subiect tratat și cu alte prilejuri. La Brașov, la fel ca în multe alte orașe ale țării, audiențele erau rînduite, pînă acum cîteva săptămîni, în zile anumite și la ore din cursul dimineții, mai bine-zis către ora prînzului. Și aici, afluența cetățenilor era mare, fiecare audiență necesitînd întocmirea în prealabil a unei liste.

De multe ori, numărul mare al solicitanților făcea ca orele de așteptare să se prelungească, iar răbdarea cetățenilor (dintre care unii, pentru a fi la audiență, trebuiau să capete învoire de la instituția unde lucrau) să fie pusă la grea încercare. Membrii comitetului executiv orășenesc s-au gîndit atunci la o soluție care să înlăture aceste neajunsuri, să creeze condiții cît mai bune pentru cetățeanul care solicită o audiență. De trei ori pe săptămînă, la sfatul popular al orașului Brașov, se țin acum audiențe de la 10 dimineața pînă la orele 14 și după amiaza, de la orele 17 în sus, pînă ce sînt primiți toți cei care vin în ziua aceea la audiență.

Cele cîteva săptămîni care au trecut de-atunci au confirmat oportunitatea unei astfel de măsuri. Știind că au la dispoziție și o după amiază cînd se țin audiențele, cetățenii vin la ora cea mai potrivită pentru ei, la ora cînd au ieșit din schimb sau la terminarea programului în instituția la care lucrează. Nu se mai creează îmbulzeală, nu mai e nevoie de liste speciale de înscriere, iar cel care primește în audiență are mai mult răgaz să asculte și să găsească — cînd e posibil — rezolvarea corespunzătoare. Atît membrii comitetului executiv cît și cetățenii socotesc că acest fel de a organiza audiențele este mai bun decît cel practicat înainte.

Poate că faptul în sine va părea foarte simplu: un alt program pentru audiențe și o listă de care nu mai e nevoie... Faptul acesta însă merită — după părerea noastră — a fi comentat pentru semnificația lui. El reprezintă de fapt una din manifestările grijii care există aici, la sfatul popular orășenesc Brașov, pentru găsirea unor forme de muncă, unor metode noi, care să înlesnească primirea cetățeanului, satisfacerea cerințelor lui cît mai operativ cu putință. Căci grija aceasta nu se oprește la audiențe. O găsești și la comisia organizatorică, în felul în care aceasta lucrează cu activul său, chiar și la oficiul stării civile, unde oficierea căsătoriilor nu e o simplă formalitate de întrebări, răspunsuri și felicitări și nu se mărginește la ziua cînd tinerii se prezintă în fața ofițerului stării civile.

Prin prisma unor asemenea căutări, a acestei străduințe destinate găsirii celor mai bune forme în vederea cunoașterii nevoilor cetățeanului, rezolvării lor, apreciem inițiativa organizării audiențelor după programul amintit. Fiind făcută pentru cetățean, în folosul său direct, merită a fi cunoscută și de alte sfaturi populare orășenești și — în măsura în care e socotită potrivită într-un loc sau altul — însușită.

LUCIA MANOLESCU

Cu 23 de ani în urmă Alexandrina Ilia s-a angajat ca muncitoare la Filatura „Dacia" din Capitală. De atunci și pînă în prezent multe tovarășe din fabrică au deprins de la ea meșteșugul filaturii. În clișeu: Alexandrina Ilia, astăzi instructor în producție, alături de tinerele Cristina Badea și Constanța Trancă, filatoare, care, cu ajutorul ei și a altor tovarăși din secție sînt astăzi muncitoare cu o bună calificare

Foto: MIHAI POPESCU

INFORMAȚII

Anul acesta, unitățile industriei locale ale Sfatului popular regional București și-au lărgit mult numărul sortimentelor pe care le produc. La întreprinderea de industrie locală din Călărași, de pildă, s-a introdus în fabricație cu începere din trimestrul I al acestui an o serie de noi tipuri de mobilă, cum sînt: camera, biblioteca și bucătăria tip „Călărași".

În localitatea Roșiorii de Vede constructorii de mobilă au introdus de asemenea în fabricație camera „Muntenia 2" și canapeaua tip „Vedea". În unitățile din raionul Alexandria au fost omologate noile tipuri populare de cameră „Progresul 1" și „Progresul 2" care vor fi produse în curînd în serie.

Prin introducerea în fabricație a unui număr de 21 de produse noi, unitățile de industrie locală din regiunea București produc în prezent 138 de sortimente de consum.

★

Pentru cei suferinzi de afecțiuni intestinale, fabrica de medicamente „Tableta" din Capitală a realizat un nou preparat numit „Saprosan" activ în enterocolitele acute sau cronice. El se prezintă sub formă de drageuri, microdrageuri — pentru copii, ca și sub formă de pulbere și unguent.

★

Prin dotarea Întreprinderii de gospodărie orășenească cu un număr de autobuze, serviciul de transport în comun a fost introdus și în orașul Corabia. Autobuzele deservesc linia care leagă noul combinat de industrializare a lemnului cu orașul. Comănești este cel de al 9-lea oraș din regiunea Bacău, în care a fost introdus transportul în comun.

Gospodăria agricolă de stat Barboși, regiunea Galați, produce anual însemnate cantități de legume. În acest an noi suprafețe vor fi destinate acestui sector. În clișeu: Brigada legumicolă condusă de Mihai Bălușeanu lucrînd la amenajarea paturilor calde

Foto: AGERPRES

MANIFESTĂRI CU PRILEJUL „ZILEI CEFERIȘTILOR"

Duminică s-a sărbătorit în întreaga țară „Ziua ceferiștilor" — a 31-a aniversare a eroicelor lupte din februarie 1933. Cu acest prilej, la Ministerul Transporturilor și Telecomunicațiilor a avut loc o adunare festivă la care au participat Dumitru Simulescu, ministrul transporturilor și telecomunicațiilor, Vasile Lixandru, vicepreședinte al Sfatului popular al Capitalei, numeroși ceferiști care au participat la luptele revoluționare și la grevele din februarie 1933, activiști de partid, de stat și ai organizațiilor obștești, muncitori din unitățile căilor ferate și din alte instituții din Capitală.

Adunarea a fost deschisă de tov. Gheorghe Dăscălescu, membru al biroului executiv al Consiliului local al Sindicatelor din București.

Despre importanța evenimentelor din februarie 1933 a vorbit tov. Alexandru Grecu, președintele Uniunii sindicatelor muncitorilor din întreprinderile de transporturi și telecomunicații.

Expuneri, simpozioane și adunări închinate aniversării luptelor din februarie 1933 și „Zilei ceferiștilor", au avut loc în numeroase unități de cale ferată. La cluburile muncitorești „16 Februarie" din Cluj și Timișoara, în sălile de festivități ale Casei de cultură a tineretului din Iași a Depoului Galați, la Teatrul de stat din Brașov, precum și în alte centre feroviare vorbitorii au evocat tradițiile revoluționare ale acestui detașament de frunte al clasei noastre muncitoare și au scos în evidență succesele muncitorilor ceferiști în îndeplinirea planului de producție și a angajamentelor luate pe acest an, precum și realizările poporului nostru în cei aproape 20 de ani de la eliberare.

Au avut loc, de asemenea, manifestări cultural-artistice prezentate de formațiile de amatori din unitățile feroviare și din alte întreprinderi.

★

În semn de cinstire a memoriei eroilor clasei muncitoare căzuți la „Griviță", delegații din partea Uniunii Sindicatelor muncitorilor din întreprinderile de transporturi și telecomunicații, a Ministerului Transporturilor și Telecomunicațiilor, a Uzinelor Griviță Roșie, a Sindicatului salariaților depourilor C.F.R. — București, au depus coroane de flori la placa memorială din incinta Uzinelor „Griviță Roșie".

De asemenea, au fost depuse coroane de flori la placa memorială din fața Ministerului Transporturilor și Telecomunicațiilor. (Agerpres)

Spectacolul grupului folcloric romînesc premiat la Cairo

Grupul folcloric de artiști amatori, care a obținut premiul I și diploma de onoare la primul Festival Internațional de Folclor de la Cairo, a prezentat luni seara în sala Teatrului „C. Tănase" din București un spectacol, organizat de Comitetul de Stat pentru Cultură și Artă.

Au participat Constanța Crăciun, președintele Comitetului de Stat pentru Cultură și Artă, Eduard Mezincescu adjunct al ministrului Afacerilor Externe, conducători ai unor instituții centrale și organizații obștești, numeroși oameni de artă și cultură.

Au fost de față Mohamed Fahmy Hamad, ambasadorul Republicii Arabe Unite în R.P. Romînă și membri ai ambasadei.

Bogăția, frumusețea și varietatea cîntecelor și dansurilor prezentate, măiestria interpreților s-au bucurat în rîndul spectatorilor bucureșteni de mult succes.

La sfîrșitul spectacolului, membrilor grupului folcloric le-au fost oferite flori din partea Comitetului de Stat pentru Cultură și Artă. Spectacolul a fost în întregime televizat.

Desfășurarea reparațiilor în S. M. T.

Mecanizatorii de la stațiunile de mașini și tractoare din **Cîmpia Turzii, Podul Turcului, Deta, Obîrșia de Cîmp, Chitila** și din alte 14 unități au terminat repararea întregului utilaj pe care îl vor folosi în campania agricolă de primăvară. Alte 21 de S.M.T.-uri din diferite regiuni ale țării au efectuat lucrările de reparații în proporție de 95 la sută. Bune rezultate au obținut și mecanizatorii din regiunea **Dobrogea.** Organizîndu-și temeinic munca, ei au pus la punct toate semănătorile, plugurile și discurile, iar repararea tractoarelor și cultivatoarelor se află într-un stadiu înaintat — 93,1 la sută și respectiv 96,1 la sută. Realizări similare au obținut stațiunile de mașini și tractoare din regiunile **Mureș-Autonomă Maghiară** și **Brașov.** În schimb, datorită lipsurilor de organizare a muncii și în aprovizionarea cu piese de schimb, unele S.M.T.-uri din regiunile **Iași, Maramureș** și **Suceava** au rămas în urmă.

După cum rezultă din datele Trustului central S.M.T. pînă la sfîrșitul primei decade a lunii februarie reparațiile în stațiunile de mașini și tractoare de pe întreg cuprinsul țării au fost realizate în proporție de 87,6 la sută la tractoare, 94,2 la sută la pluguri, 85,3 la sută la semănătorile pentru cereale păioase, 94,1 la sută, la semănătorile pentru porumb, 91,7 la sută, la grape cu disc.

Academician Radu Vlădescu

Academia Republicii Populare Romîne anunță cu profund regret, că în ziua de 15 februarie a încetat din viață academicianul Radu Vlădescu.

Născut la 27 aprilie 1886, în comuna Sibiciu de Sus, regiunea Ploiești, din părinți țărani săraci, a absolvit liceul la Buzău (1904), și apoi s-a înscris la Școala veterinară din București, care-i oferea posibilități de întreținere. După terminarea școlii veterinare este numit preparator la catedra de chimie a acestei școli. Pentru completarea studiilor urmează Facultatea de științe — secția fizico-chimice, de la Universitatea din București. Pleacă la Paris, pentru a studia biochimia în laboratorul renumitului savant G. Bertrand. După terminarea studiilor susține o teză de mare valoare științifică și obține titlul de doctor în științe chimice la Sorbona.

Reîntors în țară, este numit conferențiar la Facultatea de științe, apoi profesor la Facultatea de medicină și mai tîrziu profesor titular la Facultatea de medicină veterinară din București.

În această calitate, organizează primul laborator de chimie biologică din țară în cadrul căruia s-au format numeroși medici, naturaliști și chimiști.

Academicianul Radu Vlădescu a desfășurat o bogată și valoroasă activitate științifică.

A lucrat în biochimia musculaturii striate. A cercetat repartiția zincului în organismele animale, lucrări citate astăzi în toate tratatele de specialitate. A elaborat metode pentru dozarea clorurilor, fosfaților și altor componente din lichide biologice și a aplicat metoda microsedimentației pentru dozarea diferitelor componente din sînge. Cercetări importante privesc caseinele din lapte și repartiția acidului ascorbic în ființele vii.

În 50 de ani de muncă științifică a publicat peste 150 lucrări în diverse reviste de specialitate din țară și străinătate, aducînd contribuții valoroase în domeniul biochimiei.

Profesorul Radu Vlădescu este ales în 1955 membru al Academiei R.P.R. De asemenea, a fost ales membru corespondent al Academiei de medicină din Paris și al Academiei de medicină veterinară din Franța. Pentru meritele sale de om de știință și profesor a fost distins de guvernul R. P. Romîne cu „Ordinul Muncii" clasa I-a.

Prin încetarea din viață a academicianului Radu Vlădescu, știința romînească pierde un distins savant și profesor.

ACADEMIA REPUBLICII POPULARE ROMÎNE

★

Înhumarea va avea loc în ziua de 18 februarie în comuna natală Sibiciu de Sus, raionul Cisnădie, regiunea Ploiești.

Actualitatea INTERNAȚIONALĂ

Vizita delegației de partid și guvernamentală a R.P. Bulgaria în U.R.S.S.

MOSCOVA 17 (Agerpres). — Răspunzînd invitației C.C. al P.C.U.S. și guvernului sovietic, la 17 februarie a sosit la Moscova într-o vizită de prietenie, delegația de partid și guvernamentală a R.P. Bulgaria, condusă de Todor Jivkov, prim-secretar al C.C. al P.C. Bulgar, președintele Consiliului de Miniștri al R.P. Bulgaria.

La gara Kiev delegația a fost întîmpinată de conducători sovietici, de reprezentanți ai vieții publice.

N. S. Hrușciov și Todor Jivkov au rostit cuvîntări.

În cursul zilei, delegația de partid și guvernamentală a R.P. Bulgaria condusă de Todor Jivkov a avut la Kremlin întîlniri cu N. S. Hrușciov, prim-secretar al C.C. al P.C.U.S., președintele Consiliului de Miniștri al U.R.S.S., iar apoi cu L. I. Brejnev, președintele Prezidiului Sovietului Suprem al U.R.S.S.

Declarația guvernului cambodgian

PNOM PENH 17 (Agerpres). — Șeful statului cambodgian, prințul Norodom Sianuk, a declarat, la o conferință de presă că în cazul în care pînă la sfîrșitul lunii mai nu va fi convocată conferința pentru garantarea neutralității Cambodgiei, guvernul cambodgian este hotărît să rupă relațiile cu Statele Unite și cu alte țări care se opun convocării ei.

Norodom Sianuk a precizat că a informat și pe ministrul de externe al Angliei, R. A. Butler, copreședinte al conferinței de la Geneva, în legătură cu această hotărîre.

El a arătat apoi că guvernul său va lua măsuri pentru protejarea frontierelor, în deosebi la frontiera cu Vietnamul de sud.

La 16 februarie, guvernul cambodgian a dat publicității o declarație în care protestează împotriva bombardării unui sat cambodgian de către aviația sud-vietnameză. În declarație sînt formulate, de asemenea, acuzații la adresa Statelor Unite întrucît, se spune în declarație, „piloții americani iau parte personal la multe dintre raidurile aeriene la frontiera cu Cambodgia".

Guvernul cambodgian, precizează declarația, respinge propunerea sud-vietnameză privind crearea unei comisii mixte care să studieze situația la frontieră între cele două țări, întrucît numeroși ziariști, precum și reprezentanți ai ambasadelor străine din Cambodgia au avut posibilitatea să constate la fața locului efectele bombardamentelor săvîrșite de aviația sud-vietnameză.

Lucrările Congresului Asociației naționale a partizanilor italieni au luat sfîrșit

ROMA 17 Corespondentul Agerpres transmite: La Roma s-au încheiat lucrările celui de-al VI-lea Congres național al Asociației naționale a partizanilor italieni (A.N.P.I.). La lucrările congresului au participat 600 de delegați din Italia precum și delegații străine din numeroase țări printre care și din R.P. Romînă.

Delegații la congres care au luat cuvîntul la dezbateri pe marginea temei „rezistența ca fundament al constituției și al democrației" au subliniat necesitatea unirii tuturor forțelor democratice pentru preîntîmpinarea pericolului reînvierii fascismului.

În ședința de închidere a congresului au luat cuvîntul reprezentanți ai luptătorilor antifaciști din Portugalia, Spania și R.F. Germană. Lucrările congresului s-au închis cu cuvîntarea lui Giorgio Amendola, membru al direcției Partidului Comunist Italian.

Delegații la congres au adoptat o rezoluție în care se subliniază că forțele care au participat la mișcarea de rezistență împotriva fascismului trebuie să se unească împotriva uneltirilor dușmanilor democrației.

Comunicatul plenarei reprezentanților partidelor comuniste din țările nordice

COPENHAGA 17 (Agerpres). — La Copenhaga și-a desfășurat lucrările plenara reprezentanților partidelor comuniste din țările nordice. În comunicatul adoptat la plenară se arată că reprezentanții partidelor comuniste din Danemarca, Finlanda, Norvegia și Suedia s-au întrunit la Copenhaga pentru a examina problemele legate de crearea unei zone denuclearizate în Europa de nord, de interzicerea totală a armei nucleare și alte probleme ale păcii.

În comunicat se subliniază că, crearea unei zone denuclearizate în nordul Europei constituie pasul cel mai însemnat pe care trebuie să-l facă în prezent țările din această regiune pentru a asigura securitatea popoarelor lor și a aduce o contribuție la destinderea continuă a încordării internaționale al cărei început îl constituie semnarea Tratatului de la Moscova cu privire la interzicerea parțială a experiențelor cu arma nucleară.

Partidele comuniste din țările nordice adresează tuturor forțelor păcii chemarea de a-și uni rîndurile în vederea intensificării luptei pentru interzicerea înarmării atomice în Europa centrală, pentru interzicerea totală a experiențelor nucleare, ceea ce constituie un pas de mare importanță pe calea spre dezarmarea generală și totală.

Willy Brandt ales președinte al partidului social-democrat din Germania

BAD GODESBERG 16 (Agerpres). După cum transmit agențiile occidentale de presă, Congresul extraordinar al partidului social-democrat din Germania care și-a desfășurat lucrările în orașul Bad Godesberg, a ales ca președinte pe Willy Brandt, primarul Berlinului occidental.

Potrivit agenției France Presse, Willy Brandt a obținut 320 voturi din cele 336. El urmează la președinția partidului social-democrat lui Erich Ollenhauer, decedat la 14 decembrie anul trecut.

Tot la acest congres, Brandt a fost desemnat, cu 323 voturi, drept candidat al partidului social-democrat la alegerile din 1965 pentru postul de cancelar al R.F.G.

Congresul a ales în posturile de vicepreședinți ai partidului pe Fritz Erler și pe Herbert Wehner, cu 319 voturi și respectiv 302.

VEȘTI DIN ȚĂRILE SOCIALISTE

Specialiștii sovietici au elaborat o metodă nouă de vulcanizare a anvelopelor care ridică rezistența la uzură. Noua metodă constă în vulcanizarea tehnică urmată de o iradiere radioactivă.

Anvelopele s-au aflat în apropierea imediată a „creioanelor" de uraniu cîteva ore. În acest răstimp sub influența surselor de radiații moleculele cauciucului s-au „legat" strîns.

Primele încercări au demonstrat că rezistența la uzură crește cel puțin cu 20 la sută. În ce privește procesul de iradiere radioactivă se consideră că el va putea fi scurtat în viitor pînă la cîteva minute și chiar pînă la cîteva secunde.

La Shanghai a fost inaugurat primul amfiteatru pentru spectacole cu acrobații. Situat în centrul orașului, noul teatru este o construcție circulară, fără nici un fel de stîlpi, oferind spectatorilor o vizionare perfectă din orice parte a sălii. Capacitatea sa este de 1 900 locuri.

Au fost amenajate aparate speciale pentru acrobații și o estradă pentru orchestră.

La Institutul de cercetări în domeniul celulozei și hîrtiei din Heidenau, regiunea Dresda (R.D. Germană) a fost elaborată o nouă tehnologie a procesului de producție a hîrtiei de sticlă din microfibre, de 17 ori mai subțiri decît firul de păr. Hîrtia este ignifugă, nu poate fi atacată de produse chimice și nu este influențată de intemperii și lumină.

Orașul Chomutov (R. S. Cehoslovacă), situat la 100 km. nord-vest de Praga, este unul din orașele din Cehia de nord care a luat o mare dezvoltare. În ultimul deceniu, în oraș a fost construit un spital, o termocentrală, iar de-a lungul șoselei care duce la Most au fost construite 4 000 de locuințe noi cu încălzire centrală. Acum în oraș se construiesc în fiecare an peste 500 de apartamente. Prin construirea unei conducte de apă de 20 de km, mai multe obiective industriale sînt alimentate cu apă din rîul Ohre, iar prin construirea unui baraj pe un rîu de munte a fost triplată cantitatea de apă potabilă care alimentează populația.

În apropierea combinatului metalurgic de la Kremicovți (R.P. Bulgaria) a început construirea unui nou institut de cercetări științifice în domeniul siderurgiei. Clădirea va adăposti un complex de laboratoare, săli pentru cercetări tehnico-științifice, săli industriale, un furnal experimental, o stație de compresoare și alte obiective.

Marca fabricii „Sutjeska" din Belgrad (R.S.F. Iugoslavia) se bucură de apreciere în întreaga țară. Aici se produc instalații, aparate și instrumente medicale, echipamente pentru spitale, laboratoare și instituții sanitare. O largă răspîndire au cunoscut în ultimul timp aparatele produse de fabrica „Sutjeska" pentru sterilizarea cu vapori sub presiune a instrumentelor medicale, instalațiile de distilare și redistilare a apei, aparatele pentru anestezie și terapie, etc.

În R.D. Vietnam a fost inaugurată o linie de înaltă tensiune care leagă centrala electrică Wang Shen din districtul Tung Hing și Mong Cai capitala districtului Qang Ninh, la nord-est de Hanoi.

Noua linie furnizează energia necesară instalațiilor pentru irigarea a peste 1 000 ha de terenuri agricole.

Între 1 ianuarie — 10 februarie a.c. fabricile textile din R.P.D. Coreeană au produs cu 1 497 000 metri de țesături din fibre răsucite mai mult decît în aceeași perioadă a anului trecut.

Numai combinatul textil din Phenian a realizat cu 648 000 metri mai mult. Față de întreaga producție de textile, țesăturile din fibre răsucite au sporit cu 8 la sută în comparație cu perioada corespunzătoare a anului trecut.

Constructorii din R.P. Mongolă obțin însemnate succese în producția materialelor de construcție. Astfel în 1963 producția de cărămizi a sporit cu 3 la sută, iar cea de beton cu 25 la sută în comparație cu anul 1962. În 1964 producția de cărămizi va spori în comparație cu anul trecut cu 17,4 la sută, iar de fier-beton cu 45 la sută. Se vor construi cu 66 la sută mai multe case tip decît în 1963.

OGOARE NOI ÎN LUNCA DUNĂRII

(Urmare din pag. a 1-a)

proape în același timp să se aprovizioneze cu carburanți. Firește s-a pierdut timp prețios de la primul utilaj sosit și pînă la ultimul. Acest neajuns putea fi înlăturat dacă se proceda ca la Mahîru. Aici s-a găsit o soluție simplă. S-au fixat ore precise pentru fiecare grup de mașini. În felul acesta, la punctele de alimentare nu se mai pierde timp. În legătură cu folosirea utilajelor s-ar mai putea spune multe lucruri bune. În același timp însă, se mai constată și unele deficiențe. Sînt mașini, tractoare, screpere și chiar dragline care nu funcționează. Chiar la Mahîru, bunăoară, la sediul șantierului sînt mașini cărora nu li se fac mai operativ reparațiile. În drum spre baltă, am văzut o draglină cu cablul rupt, cablu care putea fi ușor înlocuit. Asemenea aspecte am întîlnit și la șantierele Hîrșova-Ciobanu, Borcea de Jos.

Conducerea Întreprinderii de utilaje terasiere din cadrul Comitetului de Stat al Apelor are datoria să vegheze ca utilajele ce se defectează în timpul lucrului să fie reparate operativ.

„Altfel de păduri"

Cuvinte pline de înțeles! Le-am auzit de la un tractorist îndrăgostit de meseria lui. Îl cheamă Ioniță Oprea. De sus din cabina tractorului de 130 de cai putere, privește pădurea de... cioate.

— *Peste puțin timp* — ne spune el — *altfel de păduri vor fi pe aceste locuri. Păduri de porumb care vor da rod bogat.*

Într-adevăr, în primăvară, datorită acestor oameni care înfruntă viscolul și gerul, aici la Mahîru, la Borcea de Jos, la Hîrșova-Ciobanu, la Fetești, pe mii de hectare se vor însămînța în „baltă", pentru prima dată, culturi cerealiere. La adăpostul digurilor, ele vor crește viguroase. Pentru aceasta însă, pe șantierele amintite se lucrează intens la defrișări. O dată cu îndiguirea nu înseamnă că s-a făcut totul. În incintele apărate rămîn multe lacuri, cioate de sălcii și de plopi, gropi. Așa că pe mari porțiuni se sapă canale de desecare — la Hîrșova-Ciobanu s-au executat pînă acum 7 canale (din cele 30 planificate) însumînd 55 km —, pompele de absorbție și refulare a apei intră în funcțiune, iar tractoare avînd în față colți de oțel iau pieptiș cioatele scoțîndu-le din pămînt cu rădăcini cu tot.

Pentru lucrările de desecare se folosesc utilaje și instalații speciale, livrate de industria noastră constructoare de mașini. De regulă, ele sosesc la timp la beneficiar. Dar, se mai întîmplă ca unele uzine să nu respecte contractul de livrare. Cîtă nevoie nu au cei de pe șantierele Hîrșova-Ciobanu, Zimnicea-Năsturelu și de pe altele de agregatele de pompare pe care Uzina de pompe din București trebuia să le livreze din decembrie anul trecut... Dar ele întîrzie.

Nici uzinele „Tractorul" din Brașov nu și-au îndeplinit obligațiile față de constructorii din Lunca Dunării. Cele 12 cabine de tractoare n-au sosit nici acum pe șantiere, deși termenul a expirat în septembrie anul trecut. Același lucru se poate spune și despre Șantierul naval „1 Mai" din Brăila care a rămas în restanță cu un pod plutitor.

Lucrările din Lunca Dunării au o deosebită importanță pentru economia națională. Colectivele de pe aceste șantiere se străduiesc să scoată terenurile de sub inundații cît mai repede. Dar ele au nevoie și de ajutorul uzinelor furnizoare de utilaje și agregate specifice lucrărilor respective. Livrarea la timp a mașinilor amintite înseamnă hectare mai multe redate agriculturii.

Ce ar mai fi de făcut

În curînd, se vor deschide noi șantiere de hidroameliorații, printre care și cel de la Luciu-Giurgeni. Între Gostinu și Chirnogi vor fi apărate de inundații circa 24 000 ha, ceea ce presupune ridicarea unui dig lung de 40 km. Spre sfîrșitul anului, vor începe lucrări de mari proporții în Balta Brăilei.

Pentru o mai bună desfășurare a lucrului, încă din ianuarie au început pregătiri intense în multe din aceste locuri. Proiectanții, operatorii-topometri, specialiștii de la Trustul de construcții și hidroameliorații s-au deplasat pe teren identificînd traseele noilor diguri. În multe puncte, au apărut o parte din materialele de construcții necesare. Se lucrează la baracamente, mașinile și utilajele au și început să sosească.

Unele lucrări, cum ar fi de pildă cele dirijate de grupul de șantiere hidrotehnice Dobrogea sînt planificate să se deschidă zilele acestea. Unele pregătiri s-au făcut și în acest sector. Se observă însă și o oarecare rămînere în urmă. Solul permite intrarea mașinilor în baltă. Cu toate acestea, puține utilaje au ajuns la fața locului, iar lucrările de organizare (construcția baracamentelor, transportarea materialelor de construcție) se tărăgănează.

Pentru o îndrumare mai operativă a lucrărilor de pe aceste șantiere, n-ar fi rău (aceasta este de altfel și dorința constructorilor) dacă s-ar instala în diferite puncte stații de radio-recepție. De asemenea, pe șantierele actuale, din cauză că nu s-au asigurat suficiente poduri plutitoare, se pierde mult timp cu traversarea peste Dunăre sau peste brațul Borcea. Bunăoară, la Borcea și Hîrșova, pentru transportarea utilajelor, a materialelor și a oamenilor se așteaptă ore în șir. Toate aceste probleme se pot rezolva de către Trustul de construcții hidrotehnice din cadrul Comitetului de Stat al Apelor, prin mărirea numărului de poduri plutitoare.

★

Lunca Dunării a devenit un vast șantier. Muncitorii, inginerii și tehnicienii de aici sînt hotărîți să lucreze din ce în ce mai bine, pentru a reda circuitului agricol noi terenuri.

I. ARABOLU
V. LUPU

Datorită activității sale, școala cinematografică din Lodz (R.P. Polonă) și-a cucerit o bine meritată apreciere, atît în țară cît și peste hotare. În clișeu: un aspect din timpul activității studenților acestei școli

Actualitatea INTERNAȚIONALĂ

Ședința Consiliului de Securitate în problema Ciprului

NEW YORK 17 (Agerpres). — Consiliul de Securitate al O.N.U. s-a întrunit luni la ora 15, ora New York, (ora 22, ora București) la cererea Marii Britanii, care a luat această hotărîre înaintea guvernului cipriot pentru a examina situația din insulă. La deschiderea ședinței, reprezentantul Norvegiei, Sivert Nielsen, a cerut amînarea dezbaterilor, pînă marți, ora 20,00 g.m.t. (22,00 ora Bucureștiului) pentru a se permite continuarea consultărilor în curs între părțile interesate. Propunerea sa a fost acceptată. Înainte de deschiderea ședinței Consiliului de Securitate, secretarul general al O.N.U. U Thant, a declarat că sarcina Consiliului de Securitate este să adopte o rezoluție privind modalitățile de rezolvare a acestei probleme. U Thant a precizat însă că înainte ca ca să fie prezentată trebuie să se ajungă la o înțelegere între Cipru, Anglia, Grecia și Turcia asupra componenței, funcțiilor, finanțării și comandamentului forței internaționale ce urmează să fie trimisă în Cipru. U Thant a amintit că președintele Republicii Cipru, Makarios s-a declarat de acord cu constituirea unei forțe internaționale din trupe aparținînd țărilor Commonwealthului.

La sosirea sa la New York, pentru a participa la ședințele Consiliului de Securitate, ministrul afacerilor externe al Ciprului, Kyprianou, a declarat: „Am sosit aici pentru a cere ajutor Consiliului de Securitate, pentru a împiedica actele de agresiune urmărind subminarea dreptului la independență teritorială a Republicii Cipru".

Tot luni, subsecretarul de stat al S.U.A., George Ball, care s-a înapoiat la Washington după turneul, pe care l-a făcut timp de o săptămînă în capitalele Angliei, Greciei, Turciei și Ciprului, a fost primit de președintele S.U.A., Johnson, căruia i-a înaintat raportul său privind discuțiile pe care le-a avut cu reprezentanții guvernelor țărilor vizitate. După vizita făcută lui Johnson, subsecretarul de stat al S.U.A. a făcut corespondenților de presă o declarație în care a arătat că situația din Cipru este „extrem de gravă". Ball a subliniat că restabilirea ordinei în Cipru este „esențială" pentru menținerea păcii în această regiune.

George Ball a refuzat să comenteze declarațiile președintelui Makarios prin care acesta respinge proiectele Angliei și S.U.A. privind constituirea unei forțe internaționale de poliție. Ball a declarat că această problemă este „foarte delicată" și pentru moment refuză să facă vreun comentariu.

Schimbul de mesaje între U Thant și ministrul de externe al Turciei

ANKARA 17 (Agerpres). — La Ankara a fost dat publicității schimbul de mesaje privind problema Ciprului între secretarul general al O.N.U., U Thant, și ministrul afacerilor externe al Turciei, F. C. Erkin. În mesajul său U Thant își exprimă speranța că guvernele Turciei, Greciei și Ciprului se vor abține de la orice act susceptibil de a agrava situația în Cipru. U Thant cheamă cele trei guverne la înțelegere și moderație în acest moment cînd la New York se reunește Consiliul de Securitate pentru a găsi o soluție problemei cipriote. În răspunsul său, ministrul afacerilor externe al Turciei, F. C. Erkin, declară: „Mă alătur cererii excelenței voastre ca părțile interesate să facă tot posibilul pentru a nu recurge la violență. Îmi exprim speranța că toate țările interesate vor da dovadă de bunăvoință, de moderație pentru reglementarea problemei cipriote".

Procesul din Dallas a început

DALLAS 17 (Agerpres). — Luni dimineața a început la Dallas procesul lui Jack Ruby, care la 24 noiembrie, anul trecut, a ucis pe asasinul prezumtiv al președintelui Kennedy, Harvey Lee Oswald. Acest proces care a suferit mai multe amînări, ca urmare a încercărilor apărătorilor lui Ruby de a obține cel puțin punerea în libertate pe cauțiune a clientului lor, a sfîrnit, după cum transmite agenția France Presse, un interes deosebit atît la Dallas cît și în restul Statelor Unite.

Ruby a apărut în sala de ședințe „pradă unei oarecari nervozități" (France Presse). Imediat după aceea, unul din cei cinci avocați ai săi, Tom Howard, a anunțat că renunță să-l mai apere pe ucigașul lui Oswald. Agențiile de presă consideră că această retragere se datorește unor divergențe cu principalul avocat al acuzatului, Melvin Belli. În legătură cu aceasta s-a menționat existența a două „teorii" în sînul apărării. Unii, în frunte cu Tom Howard, ar dori să pledeze pentru un asasinat fără premeditare comis de un individ violent, poate, dar în fond „cu inimă bună". Cealaltă teză, care a ieșit învingătoare, este că Ruby „și-a pierdut rațiunea" în momentul asasinatului și din punct de vedere medical se poate demonstra că „nu este normal". Acest gen de procese constituie specialitatea lui Melvin Belli.

Pentru a confirma această părere, în prima ședință a procesului, principalul avocat al apărării, Belli, a cerut „achitarea clientului său pe motiv că și-ar fi pierdut rațiunea în momentul crimei". Această cerere fiind respinsă de tribunal, Belli a cerut „achitarea pe baza unui examen psihiatric imparțial". Și această concluzie a apărării fiind respinsă, avocatul a cerut atunci ca numele juraților — candidați să fie trase la sorți și a protestat împotriva faptului că toate persoanele din sala de ședințe au fost percheziționate de poliție pentru a nu avea arme asupra lor. „Această metodă, a spus Belli, ar putea să dea juraților o impresie prea realistă a climatului care domnește la Dallas".

Partea doua a ședinței a fost consacrată selecționării celor 12 jurați dintr-un număr de 900 de locuitori ai orașului Dallas. În legătură cu aceasta se așteaptă o procedură îndelungată care ar putea să dureze mai multe zile. Dacă se va eșua în selecționarea juraților procesul ar putea fi transferat într-un alt oraș din Texas.

Referindu-se la procesul din Dallas, agenția France Presse scrie într-un comentar că „sarcina apărării lui Ruby poate să fie ușoară. Crima sa este simplă, el s-a servit numai de un revolver. Codul penal din Texas este îndulgent pentru asasini — continuă agenția. Din 400 de asasinate comise anul trecut la Dallas, numai trei au atras pedeapsa capitală care, de altfel, nici n-a fost executată. Codul penal este deosebit de îngăduitor pentru asasinatele comise cu revolverul. Majoritatea asasinilor nici nu trebuie să se prezinte în fața tribunalelor. Dacă ei se recunosc vinovați, sentința este pronunțată ca urmare a unui acord între avocați și procurorul general, întrucît peste o treime din crimele din Texas intră în cazul denumit „asasinat justificat".

O dată procesul început, comentatorii agențiilor de presă se întreabă dacă acesta ca permite să fie cunoscute adevăratele mobiluri ale uciderii lui Harvey Lee Oswald și poate alte amănunte necunoscute pînă acum în ce privește asasinarea președintelui Kennedy.

Acord comercial romîno-camerunez

PARIS 17 (Agerpres). — La Paris a avut loc semnarea unui acord comercial între R.P. Romînă și R.F. Camerun. Din partea romînă acordul a fost semnat de către V. Dimitriu, ambasadorul R.P. Romîne în Franța, iar din partea cameruneză de către Beb A Don, ambasadorul R.F. Camerun la Paris.

Încălcarea ordinului de încetare a focului la frontiera dintre Somalia și Etiopia

ADDIS ABEBA 17 (Agerpres). — Agențiile de presă anunță că deși la 16 februarie guvernele Somaliei și Etiopiei au ordonat trupelor lor să înceteze luptele la frontiera dintre cele două țări, în după-amiaza aceleeași zile ordinul a fost încălcat. Într-un comunicat al Ministerului Informațiilor al Etiopiei se arată că ciocniri violente au avut loc în localitățile de frontieră Dolo, Yett și Ferrer. De la ministerul etiopian al Afacerilor Externe, s-a anunțat duminică seara că Etiopia a adresat Organizației Unității Africane și O.N.U. note în care informează asupra situației de la frontiera somalo-etiopiană.

„CHRISTIAN SCIENCE MONITOR": „Blocada neeficientă asupra Cubei"

NEW YORK 16 (Agerpres). — „Problema blocadei economice a Cubei pune pe americani într-o situație foarte delicată", se spune în articolul publicat la 15 februarie de ziarul american „Christian Science Monitor", și intitulat „Blocada neeficientă a Cubei". Autorul articolului subliniază cu regret că față de Cuba, blocada „nu a dat, în mod vădit, nici un rezultat și nici nu sînt semne că ea ar putea da vreunul". Autorul articolului remarcă cu amărăciune că „Statele Unite nu pot convinge nici măcar Anglia — cel mai apropiat aliat al lor — de a continua această blocadă".

Rezultatul alegerilor din Grecia

O nouă înfrîngere a partidelor de dreapta

ATENA 17 Corespondentul Agerpres, Al Gheorghiu, transmite: — Duminică au avut loc alegeri parlamentare în Grecia. După cum a declarat premierul Paraskevopoulos, alegerile s-au desfășurat într-o atmosferă de calm și ordine în întreaga țară.

Potrivit rezultatelor din 11 754 secții de votare, publicate de Ministerul Afacerilor Interne al Greciei, din 4 504 813 voturi valabile Uniunea de Centru a obținut 2 377 647 voturi — adică 52,77 la sută, coaliția E.R.E. — Partidul progresist 1 576 555 voturi — 34,99 la sută, E.D.A. 540 687 adică 12 la sută. Mandatele au fost distribuite astfel: Uniunea de Centru — 173, coaliția E.R.E. — Partidul progresist 105; E.D.A. 22. Aceste rezultate sînt aproape definitive. Au mai rămas de numărat voturile militarilor — circa 100 000. Se crede că aceste voturi nu vor schimba decît cu cel mult 2—3 mandate actuala repartizare.

În cursul dimineții de luni, premierul guvernului de tranziție, Paraskevopoulos, însărcinat cu pregătirea și ținerea alegerilor, a anunțat regelui Paul, rezultatele, prezentînd totodată demisia cabinetului său. Se anunță că Papandreu, liderul Uniunii de Centru, va fi însărcinat marți cu formarea noului guvern, care urmează să depună jurămîntul în cursul acestei săptămîni.

Observatorii politici arată că succesul Uniunii de Centru se datorează în primul rînd nemulțumirilor manifestate în rîndul celor mai largi cercuri față de politica guvernului Caramanlis, care s-a aflat la putere timp de mai mulți ani.

Comitetul executiv al partidului E.D.A. a dat publicității o declarație în care salută victoria forțelor democratice în alegeri. Declarația subliniază că partidul de dreapta E.R.E. a suferit o înfrîngere fără precedent în ultimii ani. E.D.A. se spune în declarație, și-a menținut în general masele de alegători, și-a lărgit și întărit legăturile cu poporul, cu toate forțele democratice fără excepție. Condamnînd partidul de dreapta E.R.E. și politica sa, se subliniază în declarație, poporul nostru cere ca țara să pornească pe o cale cu adevărat democratică. El cere democratizarea întregii vieți a țării, promovarea unei politici de pace, de solidaritate cu revendicările juste ale poporului cipriot, înfăptuirea unei politici de dezvoltare economică, de ridicare a nivelului de trai.

Comentariile agenției France Presse

Comentînd rezultatele alegerilor și „victoria spectaculoasă" a Uniunii de centru, corespondentul din Atena al agenției France Presse consideră că unul din factorii decisivi care au determinat acest succes l-a constituit „uzura și greșelile cercurilor de dreapta". Era inevitabil, continuă corespondentul, ca după acești ani de guvernămînt, din care opt sub activitatea „lipsită de dulceață" a domnului Constantin Caramanlis, „partidele de dreapta să fie întîmpinate cu dezamăgirea alegătorilor, mai ales a claselor muncitoare, care, puțin cîte puțin, au ajuns să le facă răspunzătoare de decepțiile lor..." „Salariile funcționarilor și muncitorilor au rămas insuficiente, țăranii se lovesc de greutăți crescînde pentru a obține credite și a vinde produsele lor. Conducătorii Uniunii naționale radicale nu au apreciat la timp nemulțumirea care creștea. Domnii Papandreu, Venizelos și camarazii lor au avut certitudinea că exploatează, în fond, o situație care le era favorabilă".

După ce amintește că „în anul 1961 diverse partide de centru au realizat pentru prima oară după mult timp o largă coaliție" care a fost învinsă într-un scrutin electoral pe care l-a acuzat ca fiind falsificat și în urma căruia a cerut dizolvarea parlamentului, corespondentul continuă: „După doi ani de luptă care a căpătat, de o parte și de alta, o mare intensitate, d. Papandreu și-a atins scopul: alegerile care au avut loc la 3 noiembrie anul trecut au plasat Uniunea de centru în fruntea tuturor partidelor, dar fără a-i da majoritatea absolută. Dl. Papandreu a fost totuși însărcinat să formeze guvernul.

În ciuda rezistenței adversarilor săi și chiar a palatului regal, în ciuda crizei cipriote care a izbucnit la sfîrșitul anului trecut, el a cerut încă odată dizolvarea parlamentului și organizarea de alegeri. Calculele sale s-au dovedit a fi exacte și previziunile sale justificate, întrucît el repurtează acum o victorie completă... care îi va permite să guverneze fără piedici în timpul viitorilor ani".

Într-un alt comentariu consacrat alegerilor din Grecia, France Presse constată că „un prim fapt care frapează pe observatori" este acela că „cu excepția unui număr foarte restrîns de circumscripții, toate regiunile Greciei au votat în majoritate pentru partidul domnului Papandreu. Chiar și Peleponesul, tradițional conservator, i-a dat votul. Circumscripții în cadrul cărora personalități de dreapta ocupau poziții personale foarte puternice au văzut topindu-se în proporții importante voturile Uniunii naționale radicale..." Agenția subliniază că evoluția scrutinului confirmă „nemulțumirea deosebit de vie în majoritatea regiunilor rurale, foarte mult timp neglijate de guvernele anterioare".

Comentînd implicațiile rezultatului alegerilor pentru politica externă a Greciei, corespondentul din Atena al agenției scrie că „observatorii politici prevăd... dacă nu o consolidare spectaculoasă a guvernului grec în afacerea cipriotă, cel puțin o politică mai dinamică decît cea urmată în cursul ultimelor săptămîni de guvernul de tehnicieni (care a pregătit alegerile — n.r.) a cărui misiune era, teoretic, limitată la a rezolva treburile urgente".

Corespondentul agenției își exprimă părerea că nu este exclus ca refuzînd să dea votul partidului lui Caramanlis, alegătorii să-și fi manifestat și dezaprobarea pentru politica acestuia în problema cipriotă, mai ales pentru „semnarea acordurilor de la Londra și Zurich, considerate astăzi ca una din cauzele principale ale situației haotice în care se găsește Cipru". Corespondentul amintește că în 1959, cînd au fost semnate aceste acorduri, „Uniunea de centru și-a făcut cunoscută opoziția față de statutul care urma să fie dat Ciprului. Dl. Papandreu și dl. Venizelos s-au ridicat atunci împotriva faptului că lupta de șase ani a poporului cipriot, ajutat de Grecia, a ajuns la un rezultat opus celui pe care l-a urmărit...".

În legătură cu apropiata vizită a președintelui Italiei la Paris

ROMA 17 (Agerpres). — Într-un articol publicat în ziarul „Stampa" în legătură cu apropiata vizită a președintelui Italiei, Segni, la Paris, ministrul de externe Giuseppe Saragat, se referă la o serie de probleme privind Europa occidentală și N.A.T.O.

Saragat se pronunță pentru includerea Angliei într-o Europă integrată. El își exprimă părerea că această unitate a Europei occidentale ar apropia mai mult continentul european de S.U.A., și apreciază că S.U.A. n-ar accepta să participe la o comunitate cu Europa occidentală din care Marea Britanie ar fi exclusă.

Cuvîntarea radiodifuzată a președintelui Makarios

NICOSIA 17 (Agerpres). — Republica Cipru trece prin momente critice. Duminică seara tîrziu, președintele Makarios a adresat poporului cipriot prin postul de radio Nicosia o cuvîntare în care a subliniat că în aceste clipe de mare răspundere se hotărește viitorul Ciprului. Ciprul, a spus Makarios, este amenințat de două pericole — intervenția străină și reluarea ciocnirilor din interiorul țării. Referindu-se la ciocniri interne, președintele Makarios a arătat că ele sînt un rezultat al imixtiunii străine directe. Sînt profund convins, a declarat Makarios, că nici o forță militară nu poate rezolva problemele noastre interne, atîta timp cît ciprioților — greci și turci — nu li se va acorda posibilitatea de a-și manifesta bunăvoința și dorința de a trăi în pace pe această insulă. Tuturor acelora care se află la ora actuală în Cipru le este absolut limpede, a spus în continuare președintele, că atît cipriații greci cît și turci doresc și pot să trăiască în prietenie și pace. Nu vom ceda în fața amenințărilor și presiunilor, a spus Makarios în continuare. Ciprul este prea mic pentru a amenința pe cineva. El este însă, suficient de mare pentru a lupta pentru cauza sa dreaptă. Sîntem convinși că nu vom rămîne izolați în această luptă.

Ferm hotărîți să lupte pentru drepturile lor legitime, cipriații cred cu fermitate că marile puteri, membre ale Consiliului de Securitate, nu vor permite o agresiune împotriva tinerei republici și vor asigura pacea în insulă. Solicităm, a spus în încheiere Makarios, sprijin din partea Organizației internaționale pentru apărarea și menținerea integrității teritoriale și inviolabilității țării noastre care este amenințată de o agresiune străină.

Thomas Dehler se pronunță pentru îmbunătățirea relațiilor est-vest

BONN 16 (Agerpres). — La 16 februarie ziarul „Die Welt am Sontag" a publicat un articol semnat de Thomas Dehler, vicepreședinte al Partidului liber-democrat, în care autorul s-a pronunțat pentru o „îmbunătățire hotărîtă a relațiilor" dintre R. F. Germană și Uniunea Sovietică.

Referindu-se la istoricul relațiilor sovieto-germane, T. Dehler amintește de Tratatul de la Rapallo. El subliniază că „aceasta a fost o perioadă de coexistență pașnică rezonabilă" între Germania și Uniunea Sovietică. Dar, se arată în articol, această perioadă a fost urmată de o politică ostilă față de Uniunea Sovietică, care nu a fost lichidată, ci, dimpotrivă continuată și după înfrîngerea Germaniei în cel de-al doilea război mondial.

Referindu-se la vizita sa în Uniunea Sovietică, T. Dehler subliniază că el însuși a avut prilejul de a se convinge că Uniunea Sovietică vrea pace și este îngrijorată de evoluția militară periculoasă.

În această ordine de idei, liderul politic vest-german declară că „unitatea Germaniei poate fi realizată numai în urma unui acord cu privire la sistemul militar care... va asigura securitatea poporului german și va înlătura îngrijorarea Uniunii Sovietice în privința vreunei agresiuni".

Procesul unor foști S. S.-iști la Tribunalul din Brunswick

BONN 17 (Agerpres). — La Tribunalul din Brunswick (R.F. Germană) a început luni procesul unui grup de foști S.S.-iști care au participat în august 1941 la exterminarea în masă a cetățenilor sovietici în regiunea Minsk. Împreună cu alți S.S.-iști, aceștia au ucis peste 5 200 de persoane.

Principalul acuzat este fostul ofițer S.S. — Hans Walter Nenntwich, care, potrivit documentelor, a ucis personal numeroși cetățeni pașnici. Împreună cu el pe banca acuzaților se află fostul ofițer S.S., Franz Magill, și foștii lui subalterni, S.S.-iștii, Walter Bornscheuer, Walter Dunsch și Kurt Wegener care au participat, de asemenea, la reprimarea în masă a populației din R.S.S. Bielorusă.

În cursul procesului vor fi audiați peste 100 de martori.

Tot în aceeași zi la Kiel a început procesul fostului ofițer nazist Hans Graalfs, acuzat de a fi executat în iulie-octombrie 1941 la Minsk, Moghilev și alte localități din Uniunea Sovietică 1 500 de cetățeni sovietici.

First picture of the sign that spells a rift in the Atlantic Alliance

Fotografia de mai sus, publicată în ziarul britanic „Daily Mail" sub titlul **„Prima imagine a indiciului care semnalează o fisură în alianța atlantică"** — reprezintă autobusul **„Nr. 1 Cuba"**. E primul dintr-o serie de autobuze pe care Anglia le produce pentru a fi exportate în Republica Cuba, în ciuda protestelor vehemente ale Statelor Unite. În textul explicativ publicat de ziarul englez la această fotografie se spune: **„Pentru Marea Britanie acesta este un comerț bun"**

In cîteva rînduri • In cîteva rînduri

● Bruno Leuschner, locțiitorul președintelui Consiliului de Miniștri al R. D. Germane, șeful delegației guvernamentale a R. D. Germane care vizitează India a fost primit de ministrul afacerilor interne al Indiei, Gulzarilal Nanda, care exercită funcțiile premierului Jawaharlal Nehru pe perioada cît acesta este bolnav. În timpul întrevederii, a avut loc un schimb de păreri în probleme privind relațiile dintre cele două state și într-o serie de probleme internaționale. (A.D.N.).

● Vicepreședintele statului Panama, Jose Dominador Bazan, care întreprinde un turneu prin țările Americii Centrale (pentru a exprima mulțumiri în legătură cu sprijinul moral acordat țării sale în problema Canalului Panama), s-a întîlnit cu președintele Salvadorului. În urma întîlnirii, Jose Dominador Bazan a declarat că țara sa insistă asupra revizuirii actualului tratat privind zona Canalului. El a subliniat că în timp ce Statele Unite doresc să discute doar unele puncte referitoare la diferendul ce s-a ivit, Panama dorește tratative avînd ca scop încheierea unui nou tratat. (Prensa Latina).

● **Ministrul finanțelor al Olandei, H. Wittoveen a declarat în cadrul unei ședințe a parlamentului că „un val de inflație înecă în prezent țările Pieței Comune, între care și Olanda". El a anunțat că guvernul olandez a hotărît o serie de măsuri pentru a face față inflației. Astfel s-a hotărît ca investițiile guvernului să fie reduse cu 5 la sută, să fie amînată restituirea unor datorii și să fie reduse în parte impozitele asupra investițiilor. (Ag.).**

● *Miercuri, se deschide la Cairo sesiunea Comitetului de pregătire a congresului presei arabe, la care vor participa delegații din țările membre ale Ligii Arabe. În cadrul acestei sesiuni, Comitetul de pregătire va discuta organizarea Congresului și crearea unei Uniuni a presei arabe. (Ag.).*

● **În ultima lună, numărul șomerilor din Australia a crescut cu aproximativ 0.000 de persoane. Potrivit datelor oficiale, la sfîrșitul lunii ianuarie în Australia au fost înregistrați 85.809 șomeri. (Ag.).**

O călătorie amînată

Corespondență din Londra

Știri înserate în mod discret în unele ziare londoneze de joi au făcut cunoscut că vizita în Africa a ministrului pentru relațiile cu Commonwealthul, Duncan Sandys, care urma să înceapă săptămîna aceasta, a fost amînată.

Guvernul avusese în vedere ca Duncan Sandys să plece, cu avionul, în Kenya și Tanganica pentru a discuta probleme privind „apărarea Africii răsăritene", în urma răscoalelor armate și a tulburărilor ce au avut loc în această regiune.

Hotărîrea a fost luată acum două săptămîni, cînd deciziile luate de către guvernele din Kenya, Uganda și Tanganica de a rechema în țară trupele engleze pentru a înăbuși rebeliunile, au fost publicate cu titluri de-o șchioapă și cu fotografii, înfățișînd trupe africane dezarmate sub pază britanică.

Unele editoriale au considerat că este momentul să sublinieze că Anglia, ar fi dovedit „lipsă de prudență" acordînd independență coloniilor, și au subliniat foloasele pe care le-ar prezenta strîngerea legăturilor în problemele de „apărare" între statele care și-au dobîndit de curînd independența și Marea Britanie. S-a dat chiar a înțelege că bazele britanice ar putea rămîne acum vreme mai îndelungată în țările africane devenite independente.

De atunci, însă, a intervenit o oarecare reținere. Criza Ciprului, un alt caz de implicare a trupelor engleze, capătă aspecte din ce în ce mai serioase, și este limpede că guvernul nu consideră că o vizită a lui Duncan Sandys în Africa răsăriteană ar putea fi oportună în momentul cînd situația se schimbă din oră în oră.

Dar la această schimbare de părere au contribuit și alți factori. Statele din Africa răsăriteană au ripostat repede la orice insinuare că s-ar putea ca ele să fi renunțat la politica de eliminare a influenței militare străine. Guvernul din Kenya a anunțat că trupele engleze vor părăsi această țară în decurs de 12 luni, după cum prevede acordul încheiat înainte de dobîndirea independenței. Iar la conferința țărilor membre ale Organizației Unității Africane, ce a avut loc la Dar es Salaam, Julius Nyerere, președintele Tanganicăi, a prezentat un plan pentru înlocuirea trupelor engleze în țara sa cu trupe africane. Este dăunător, a arătat el, ca în Tanganica să se afle trupe, aparținînd unei „țări puternic angajate în războiul rece pe plan mondial".

În prezent, s-a vădit însă un alt factor ce are o și mai mare înrîurire în acest sens. Este vorba de situația din Rhodezia de sud, unde fruntașii coloniștilor albi, pretinzînd că reprezintă pe cei 240 000 de albi din populația țării, revendică acordarea imediată a independenței pe baza unor prevederi care ar pune pe cei 3 750 000 de africani într-o poziție de inferioritate. Din Salisbury, capitala Rhodeziei de sud, parvin știri care lasă să se înțeleagă că s-ar pregăti o lovitură de stat, dacă guvernul englez n-ar acorda independența în temeiul acestor prevederi. Imediat, însă, deputații laburiști și un important grup de deputați conservatori au avertizat guvernul că ei nu-l vor sprijini în cazul în care ar încuviința o asemenea „acțiune unilaterală".

Guvernul se află în fața posibilității stînjenitoare de a trimite, într-o anumită imprejurare, trupe engleze în Rhodezia de sud. Ziarul „Daily Express" subliniază că albii din Rhodezia de sud sînt „gata de luptă". „Trebuie oare să se bată englezi cu englezi pentru această țară"? întreabă ziarul.

Guvernul englez își dă perfect de bine seama că O.N.U. se va opune hotărît oricărui guvern independent al minorității albe, în Rhodezia de sud, și ziarul „Economist" a reliefat că Statele Unite și Canada, deopotrivă cu aliații vest-europeni ai Angliei, se opun unor asemenea planuri, ca fiind prea compromițătoare.

Trebuie remarcat faptul că ziarul sud-african „Die Burger" îi avertizează pe coloniștii din Rhodezia de sud că „un salt spre independență s-ar putea să arunce Rhodezia de sud într-o criză internă și externă". Astfel, se comentează din ce în ce mai des în cercurile politice din Londra, că, dacă domnul Duncan Sandys s-ar simți îndemnat din nou să ia avionul spre Africa, atunci ar face bine să lase statele africane în grija lor și să-și concentreze forțele pentru a-i înfrîna pe coloniștii din Rhodezia de sud.

BOB LEESON

17 februarie 1964.

Duminică noaptea a fost furat din Muzeul de artă veche din Bruxelles, celebrul tablou „Capete de negri" al lui Pierre Paul Rubens. Tabloul, care făcea parte din colecția statului belgian, era expus la primul etaj al muzeului împreună cu alte 24 de tablouri și schițe ale celebrului pictor.

Deocamdată autoritățile belgiene ignorează motivul pentru care hoțul, sau hoții, și-au limitat ambițiile lor doar la acest tablou. France Presse menționează că valoarea acestuia este deosebit de mare. Potrivit declarațiilor poliției din Bruxelles, hoții s-au introdus în muzeu prin acoperiș, folosindu-se de o scară de frînghie. Ei au putut să plece neobservați cu tabloul desfăcîndu-l din rama sa care, cu prilejul cercetărilor, a fost găsită aruncată în ighiabul clădirii.

Poliția nu exclude posibilitatea ca acest furt să fi fost comis de o bandă organizată. În sprijinul acestei ipoteze sînt aduse numeroase furturi comise în muzee care au avut loc în ultima vreme la Bruxelles. (F.P.).

● *Participanții la cea de-a 4-a conferință regională a comisiei U.N.E.S.C.O. pentru țările Asiei, ale cărei lucrări s-au încheiat simbătă la Bangkok, au adoptat o rezoluție în care se subliniază, că, pentru a contribui la dezarmarea generală și totală, statele asiatice membre ale U.N.E.S.C.O. vor face tot ce depind de ele pentru îndeplinirea sarcinilor care stau în fața acestei organizații în urma încheierii Tratatului de la Moscova cu privire la interzicerea parțială a experiențelor cu arma nucleară. (Ag.).*

● 17 fotografii prețioase ale pămîntului, făcute de cosmonauții sovietici în timpul zborurilor pe navele „Vostok", vor fi publicate pentru prima oară într-un album ilustrat, intitulat: „Planeta noastră văzută din Cosmos". În albumul pregătit spre a fi tipărit la Leningrad, vor fi incluse, de asemenea, o serie de fotodocumente despre viața piloților cosmonauți sovietici. În prefața la album, scrisă de acad. Evgheni Fedorov, se vorbește despre însemnătatea cercetărilor geografice cu ajutorul navelor cosmice și sputnicilor artificiali ai pămîntului. (Ag.).

● **Japonia a anunțat că va spori tarifele vamale asupra importului de păsări de la 10 la sută la 20 la sută. Majorarea urmează să intre în vigoare de la 1 aprilie. Această măsură a guvernului japonez a provocat o vie nemulțumire în rîndul crescătorilor de păsări din S.U.A. care ar dori ca S.U.A. să pornească un nou „război al puilor", de data aceasta împotriva Japoniei. (Ag.).**

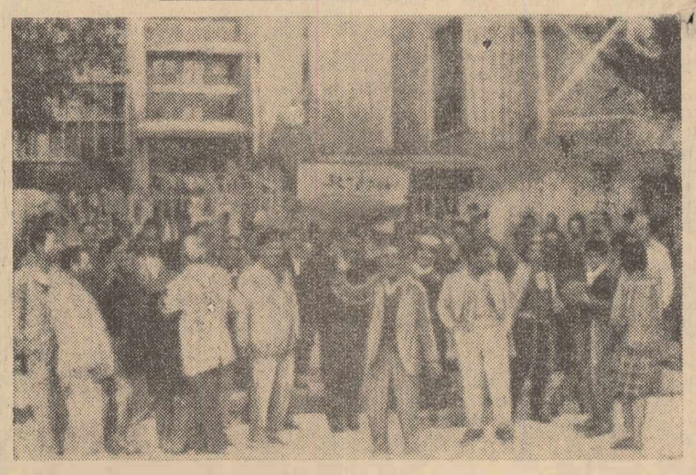

O demonstrație a unor muncitori din localitatea israelianăAșkelon împotriva concedierilor

Redacția: Piața Scînteii, Tel. 17.60.10. Administrația: 17.60.20. Interior 1.400. Abonamentele se primesc la toate oficiile poștale, factorii poștali și difuzorii din întreprinderi și instituții. Tiparul Combinatului Poligrafic Casa Scînteii