Biblioteca Centrală Regională Hunedoara-Deva

Proletari din toate țările, uniți-vă!

Romînia liberă

ORGANUL SFATURILOR POPULARE DIN REPUBLICA POPULARĂ ROMÎNĂ

Anul XXII nr. 6009 | 4 pagini — 20 bani | Marți 11 februarie 1964

In cuprinsul ziarului:

D. TABACU: Asigurarea din timp a aprovizionării cu legume și fructe. (Pag. a 2-a)

Sport (Pag. a 2-a)

MIHAI ALEXANDRU: Colectivul obștesc (Pag. a 3-a)

CORNELIA PREDA: Pentru oaspeții stațiunilor balneo-climaterice (Pag. a 3-a)

EMILIAN GĂINĂ: Africa de Sud-Vest și „bantustanele" (Pag. a 4-a)

Răsfoind presa străină: „Financial Times" (Londra): Speranțele nerealiste ale „clubului valutar" (Pag. a 4-a)

Masă tovărășească cu prilejul celei de-a 60-a aniversări a tovarășului Emil Bodnăraș

Luni, 10 februarie, Biroul Politic al C.C. al P.M.R. a dat o masă cu prilejul celei de-a 60-a aniversări a tovarășului Emil Bodnăraș.

La masă au participat tovarășii Gheorghe Gheorghiu-Dej, Gheorghe Apostol, Petre Borilă, Nicolae Ceaușescu, Chivu Stoica, Alexandru Drăghici, Ion Gheorghe Maurer, Alexandru Moghioroș, Alexandru Bîrlădeanu, Dumitru Coliu, Leonte Răutu, Leontin Sălăjan, Ștefan Voitec, Mihai Dalea, Gheorghe Gaston Marin, Gogu Rădulescu, Gheorghe Rădoi.

Adresîndu-se sărbătoritului, tovarășul Gheorghe Gheorghiu-Dej a spus:

Dragă tovarășe Bodnăraș,

Comitetul Central al Partidului Muncitoresc Romîn, Consiliul de Stat și Consiliul de Miniștri al R.P. Romîne, te felicită călduros cu prilejul împlinirii a 60 de ani de viață.

Partidul, oamenii muncii, acordă o înaltă apreciere activității pe care ai desfășurat-o, alături de ceilalți conducători de partid, încă din anii regimului burghezo-moșieresc, pentru cauza clasei muncitoare și libertatea poporului, ca și rolului activ pe care l-ai avut în pregătirea și înfăptuirea actului istoric de la 23 August 1944.

Devotat trup și suflet poporului, ai militat cu perseverență pentru întărirea partidului, pentru înfăptuirea politicii sale marxist-leniniste. În funcțiile de mare răspundere ce ți s-au încredințat, ai adus o contribuție de seamă la instaurarea puterii populare și construirea socialismului, la avîntul economiei naționale și al culturii, la dezvoltarea relațiilor de prietenie și colaborare frățească cu țările socialiste, de colaborare pașnică cu toate țările.

În semn de prețuire a meritelor tale ai fost decorat de repetate ori cu înalte ordine ale R.P. Romîne și distins cu titlul de „Erou al Muncii Socialiste".

Îți dorim, dragă Emil, mulți ani de viață, sănătate, fericire și muncă rodnică pentru cauza partidului, pentru înflorirea patriei noastre socialiste.

În răspunsul său, tovarășul Emil Bodnăraș a exprimat Comitetului Central al Partidului, Biroului său Politic și guvernului, sentimentele sale de profundă recunoștință pentru atenția acordată împlinirii a 60 de ani de viață. Vreau, îndeosebi, a arătat vorbitorul, să aduc recunoștința mea pentru calda apreciere față de mine și de activitatea mea, exprimată în cuvîntul prin care sînt cinstit astăzi în fața partidului și a întregului nostru popor.

Acest cuvînt mi-a evocat, într-o luminoasă cuprindere, cei 32 de ani de cînd viața și strădania mea s-au împletit pentru totdeauna cu năzuințele și lupta clasei muncitoare din Romînia, învrednicindu-mă de cel mai înalt titlu la care omul zilelor noastre poate aspira, de membru al partidului clasei muncitoare, Partidul Comunist.

Nu intenționez să fac nici un bilanț. La fel ca predecesorii mei de vîrstă, cred că pentru fiecare dintre noi mai este încă îndeajuns de mult de făcut pentru partid și popor, încă îndeajuns de mult de adăugat ca învățătură, înainte de a ne socoti ajunși la capătul cerințelor.

Colectivul nostru de conducere reprezintă astăzi un organism de o închegare extrem de puternică. Începuturile lui se situează în perioada frămîntată a anilor de prigoană și temniță. El a crescut cu vremea și a devenit, treptat, forța care în încercarea ilegalității, cît și după eliberare, a răspuns cu cinste la încrederea partidului și a poporului.

Înlăturarea, în plin război, a unei conduceri netrebnice, răsturnarea dictaturii militaro-fasciste; stabilirea unității politice a clasei muncitoare și instaurarea puterii ei în alianță cu țărănimea; construirea socialismului și făurirea noii orînduiri sociale a Romîniei; de toate aceste realizări — file de aur în istoria partidului nostru — este strîns legată activitatea tovarășilor prezenți aici, a Biroului Politic, ca permanență a conducerii de partid și care, în întreaga această lungă și încercată perioadă, l-a avut în frunte pe tovarășul Gheorghiu-Dej.

Unitatea de concepție și acțiune, disciplina conștientă care n-a cedat nici unei încercări, sentimentul de adîncă răspundere, izvorît din cunoașterea și aprofundarea temeinică a învățăturii lui Marx și Lenin, neabătuta principialitate, acestea sînt unele din caracteristicile călăuzitoare ale activității noastre, constituind calități astăzi răspîndite în viața de partid și de stat.

În formarea acestor calități — proces de lungă durată, niciodată încheiat — fiecare membru al partidului nostru, fiecare dintre noi are partea sa de contribuție atît prin aceea ce a tras ca învățătură acolo unde a greșit, cît și, îndeosebi, prin aceea ce, în munca sa, a dat și dă continuu.

Partea de seamă, însă, în elementarea acestor calități ale conducerii noastre, partea determinantă, tocmai fiindcă este vorba de conducere, aparține omului a cărui statornică credință și pasiune pentru cauza clasei muncitoare și a poporului nostru, pentru cauza revoluției socialiste, este egalată doar de pricepere adîncă în căutarea soluțiilor bune, de neobosită stăruință în realizarea hotărîrilor, de bine cumpănită și înțeleaptă judecată, cît și de profundă înțelegere omenească, însușiri care l-au consacrat conducător de seamă, prețuit și stimat — tovarășul Gheorghiu-Dej.

Prin legătura sa indestructibilă cu poporul muncitor, prin realizările remarcabile obținute în ridicarea țării și a poporului, partidul nostru se bucură de necontestat prestigiu și autoritate.

În fața sa stau astăzi numeroase sarcini de deosebită importanță: desăvîrșirea construcției socialismului în țara noastră; activă contribuție la întărirea sistemului mondial al socialismului, la coeziunea și unitatea mișcării comuniste internaționale.

Vă rog să-mi permiteți ca, în încheierea acestui scurt cuvînt, să-mi exprim marea bucurie de a putea face parte din colectivul de conducere al partidului nostru și de a putea participa, alături de dumneavoastră, toți cei prezenți aici, la realizarea acestor sarcini.

Vorbitorul a ridicat paharul în sănătatea Comitetului Central al Partidului, a Biroului său Politic, a tovarășului Gheorghiu-Dej.

RITMICITATE ȘI CALITATE ÎN CONSTRUCȚIILE DE LOCUINȚE

A devenit cît se poate de obișnuită și firească, în oricare oraș al țării, prezența tot mai deasă a șantierelor, apariția altor și altor blocuri noi de locuințe. Configurația străzilor, a cartierelor, a localităților, în ansamblu se schimbă necontenit. Nu în zadar sînt frecvente observațiile pline de însuflețire: „Orașul e de nerecunoscut!".

În anul care a trecut, organizațiile de construcții (T.R.C.) aparținînd sfaturilor populare regionale au predat locatarilor mii de apartamente. Multe dintre trusturi și întreprinderi, nu numai că și-au îndeplinit planul la acest capitol, ci chiar l-au depășit. Organizînd judicios punctele de lucru, promovînd metode avansate de construcție (panouri mari prefabricate, cofraje glisante etc.) și folosind rațional utilajele de mecanizare și mică mecanizare, trusturi de construcții ca cele din regiunile Brașov, Maramureș și Bacău au izbutit să-și îndeplinească și să depășească planul la locuințe pe 1963. Demn de reținut este faptul că apartamentele predate beneficiarului au primit la recepție aprecieri bune și foarte bune, satisfăcînd astfel exigențele locatarilor în ceea ce privește calitatea execuției. Aceste rezultate bune sînt urmarea unei activități susținute în tot timpul anului, a unei ritmicități în construcția și predarea noilor locuințe. În regiunea Maramureș, bunăoară, pînă la sfîrșitul trimestrului III, constructorii T.R.C., au dat în folosință aproape 75 la sută din numărul total de apartamente prevăzut în planul anual. Evitarea salturilor în producția de construcții a înlesnit executarea îngrijită a finisajelor și a lucrărilor de instalații.

Trustul regional de construcții Suceava a îndeplinit planul pe 1963 în proporție de 111 la sută. La prima vedere această realizare este mai mult decît lăudabilă. Dintr-o cercetare mai minuțioasă rezultă însă că în primul trimestru al anului trecut, amintitul trust nu a dat în folosință nici un apartament, și mai bine de jumătate din numărul apartamentelor s-au construit și predat în trimestrul IV. Caracterul neritmic al muncii pe șantiere a solicitat eforturi din partea constructorilor suceveni, în ultimele trei luni din an, și s-a reflectat, bineînțeles, și asupra calității lucrărilor. Aceeași organizare defectuoasă a avut drept consecință în regiunile Iași, Ploiești, Oltenia și Galați faptul că planul nu a fost în întregime realizat.

Deși la 31 decembrie 1963 Comitetul executiv al sfatului popular al Capitalei a putut raporta terminarea tuturor apartamentelor planificate a se da în folosință pînă la această dată, privind retrospectiv felul cum s-a desfășurat activitatea de construcții-montaj, rezultă o serie de deficiențe. Datorită unui front de lucru insuficient în iarna 1962-1963, în prima jumătate a anului trecut s-a creat pe șantiere un vîrf anormal la faza de roșu a blocurilor, ceea ce a atras după sine toată gama greutăților, privind asigurarea simultană a utilajelor, mijloacelor de transport, muncitorilor calificați etc. Neajunsuri similare s-au repetat și în a doua jumătate a anului trecut și în mod deosebit în trimestrul IV 1963, cînd vîrful de producție a apărut la faza de finisaj. Așa se și explică de ce apartamentele unora dintre blocurile terminate la sfîrșitul anului sînt de o calitate mai slabă, incomplet finisate, fără drumuri de acces etc.

Trăgînd învățămintele cuvenite de pe urma acestor deficiențe, Direcția generală construcții-montaj a S.P.C. și-a pregătit mai temeinic planul pe 1964. Dovadă că în luna ianuarie. D.G.C.M. avea începute în București aproape 6 000 de apartamente, astfel că s-a creat premisa unei execuții mai ritmice a lucrărilor de locuințe. Ținînd seamă de sarcinile sporite din acest an, Comitetul executiv al sfatului popular al Capitalei este chemat să ia măsuri grabnice, ca partea din documentații nepredată pînă acum constructorilor să poată fi întocmită și aprobată în termen optim. Altfel, se pot produce perturbări în ritmul de execuție și predare a noilor locuințe, rămînînd a se recupera rămînerile în urmă abia în ultimele două-trei luni ale acestui an, cu toate consecințele respective.

Aceeași grijă pentru asigurarea la timp a proiectelor trebuie să o manifeste, în mai mare măsură, și comitetele executive ale sfaturilor populare din regiunile București și Oltenia, regiuni în care pînă acum a fost început un număr mic de apartamente, față de planul pe 1964. Bine pregătite din acest punct de vedere sînt regiunile Banat (dintre blocurile de locuințe planificate, 80 la sută s-au și început), Brașov (76 la sută), Dobrogea (71 la sută), Cluj (67 la sută). Existența unui front de lucru corespunzător în lunile de iarnă permite introducerea acelui flux continuu în succedarea operațiilor de construcții, care asigură nu numai creșterea productivității muncii pe șantiere, ci și o calitate superioară a produsului finit — blocurile de locuințe.

Una dintre sarcinile de mare însemnătate pe care partidul nostru a trasat-o constructorilor de locuințe este aceea a reducerii duratei de execuție. La Brașov, Reșița, București și în alte orașe și regiuni din țară, prevederile Directivelor celui de al III-lea Congres al P.M.R. au fost în acest sens îndeplinite și pe alocuri chiar depășite.

În unele locuri însă, cum sînt regiunile Crișana și Suceava, durata de execuție a unui bloc mediu continuă să fie neîngăduit de mare, atingînd pînă la 10—11 luni de zile. Aceasta se datorește în mare măsură organizării defectuoase a șantierelor, lipsei de continuitate și concentrare a cadrelor de meseriași constructori aparținînd T.R.C. În această direcție se cuvin măsuri operative, eficiente din partea forului tutelar — sfatul popular regional — care de cele mai multe ori este deopotrivă și beneficiarul noilor blocuri de locuit.

Ritmicitatea lucrului pe șantiere în tot timpul anului, folosirea cu maximum de eficiență a lucrărilor de primăvară, vară și toamnă — deci a timpului celui mai optim pentru construcții — sînt condiții de bază ale realizării unui număr sporit de apartamente cu un grad de confort ridicat și calitate ireproșabilă. O contribuție în această direcție poate să aducă extinderea în mai mare măsură a metodelor înaintate de lucru, a inițiativelor valoroase, care apar în rîndul constructorilor.

În fața generatorului principal al locomotivei Diesel electrice, șeful de echipă Ștefan Belega, împreună cu Constantin Dinculescu, Nicos Lampropulos și Alexandru Zamfir de la uzinele Electroputere din Craiova, consultă desenele în vederea realizării corecte a unor operații

Foto: NICU VASILE

Cartea romînească la expozițiile internaționale

În 1964 cartea romînească va fi prezentă la 16 tîrguri și expoziții internaționale.

La expozițiile și tîrgurile internaționale de la Varșovia, Leipzig, Frankfurt pe Main, Tokio, Washington, New York, Sofia, și Roma care au avut loc anul trecut, țara noastră a expus între 300 și 1.000 volume din diferite domenii. Tot anul trecut R. P. Romînă a mai fost prezentă cu expoziții de cărți în Finlanda, Ghana, Mali, Algeria, Maroc și Guineea.

În domeniul editorial, țara noastră întreține relații cu peste 40 de țări. Această colaborare se manifestă prin coeditări și traduceri, organizarea de expoziții de cărți, schimburi de lucrări și material informativ etc. (Agerpres).

Realizări ale ceferiștilor ieșeni

IAȘI (coresp. R.I.). Mecanicii și fochiștii de la depourile din raza regionalei CFR Iași acordă o deosebită atenție folosirii depline a puterii de tracțiune a locomotivelor și economisirii combustibilului. În cursul lunii ianuarie ei au remorcat 620 trenuri cu tonaj sporit, remorcîndu-se peste nucleu aproape 82 000 tone mărfuri. Depourile CFR Iași și Pașcani se numără printre unitățile evidențiate în acțiunea de remorcare a trenurilor cu tonaj sporit.

PĂMÎNTUL — TOT MAI BINE GOSPODĂRIT!

PREOCUPARE SUSȚINUTĂ PENTRU MĂRIREA SUPRAFEȚELOR ARABILE

În regiunea București, s-au produs anul trecut cu 400 000 tone de cereale mai mult decît în 1962. La aceasta, a contribuit, printre altele, și faptul că s-a folosit mai rațional pămîntul, că s-au extins suprafețele cultivate.

În legătură cu întrebuințarea chibzuită a fondului funciar colaboratorul nostru *C. Zamfir* a adresat cîteva întrebări tovarășului inginer CONSTANTIN ȘERBĂNESCU, directorul Oficiului regional de proiectare și organizarea teritoriului și șeful secției fond funciar a Consiliului agricol regional București. Le publicăm mai jos împreună cu răspunsurile primite.

— *Ce ne puteți spune în legătură cu rezultatele și măsurile ce s-au luat în regiunea București privind sporirea suprafeței arabile?*

— Această importantă sarcină ne-a preocupat și continuă să ne preocupe. Este vorba deci de un obiectiv permanent al nostru. Pentru atingerea lui s-a alcătuit un plan, la realizarea căruia participă un însemnat număr de specialiști ai consiliului agricol regional și ai consiliilor agricole raionale, precum și cadre agricole din gospodăriile de stat și colective. Merită a fi scoasă în evidență, ca o realizare, operația de organizare intergospodărească a tuturor raioanelor regiunii. Aproape toate gospodăriile agricole colective dispun acum de cîte un singur lot de pămînt. În ceea ce privește gospodăriile agricole de stat, numărul de trupuri care le aparțin s-a redus la mai puțin de jumătate. Pe aceste suprafețe, se aplică lucrări agrotehnice în complex, se lucrează cu mijloace mecanizate. S-au întocmit schițe de evidență și de folosire rațională a pămîntului pentru toate unitățile. Au fost identificate terenurile supuse degradării și cele slab productive și s-a trecut la valorificarea lor. Pe această bază, în 1963, au fost redate agriculturii 4 381 ha. Dacă mai adăugăm și cele 5 000 ha din lunca Dunării, rezultă că suprafața care a intrat în circuitul agricol a fost de aproape 10 000 ha. Nu-i lipsit de importanță să amintesc că la aceste rezultate colectiviștii din raioanele Drăgănești-Vlașca, Roșiori, Slobozia, Titu și din altele au adus cea mai mare contribuție.

— *Ce posibilități sînt în regiune pentru redarea de noi terenuri agriculturii?*

— Anul acesta, la suprafața arabilă a regiunii se vor mai adăuga încă 18 000 ha provenite din defrișări de tufișuri și de pîlcuri de arboret și din amenajarea unor pante supuse degradării. Numai prin restrîngerea drumurilor și desființarea celor inutile, vor putea intra în fondul funciar utilizabil peste 400 ha. Cît privește destinația, sau mai bine zis folosirea acestor terenuri, ea nu se va face la întîmplare. Pentru fiecare lot, în funcție de calitățile solului, se va fixa cultura cea mai potrivită. Suprafețele în pantă vor fi plantate cu viță de vie și pomi fructiferi de mare productivitate. În acest sens, specialiștii noștri au făcut 150 de documentații. În gospodăriile în care lipsesc cadrele de specialitate, noi vom acorda asistență tehnică, lucru pe care de altfel l-am făcut și pînă acum. Scopul și dorința noastră sînt să executăm lucrări de bună calitate, încît să obținem producții sporite la hectar.

— *O sursă principală pentru sporirea suprafeței cultivabile este lunca Dunării. În ce stadiu sînt lucrările începute și în ce direcție vor fi concentrate eforturile în acest an?*

— Lucrările ce se fac în lunca Dunării constituie o acțiune de mare amploare. Ca urmare a îndiguirilor și asanărilor executate pînă acum, gospodăriile agricole de stat vor cultiva, în acest an, mai mult ca anul trecut cu aproape 80 000 hectare. Un calcul sumar făcut de specialiști de la trustul gostat Călărași arată că beneficiile realizate din cultura porumbului în incinta Boianu-Sticleanu vor acoperi din primul an cheltuielile făcute la construcția digului. Iată deci ce importanță au pentru noi lucrările din lunca inundabilă a Dunării, lucrări cărora le acordăm cea mai mare atenție.

In acest sens, cadrele noastre de specialiști acordă în prezent un aju-

(Continuare în pag. 3-a)

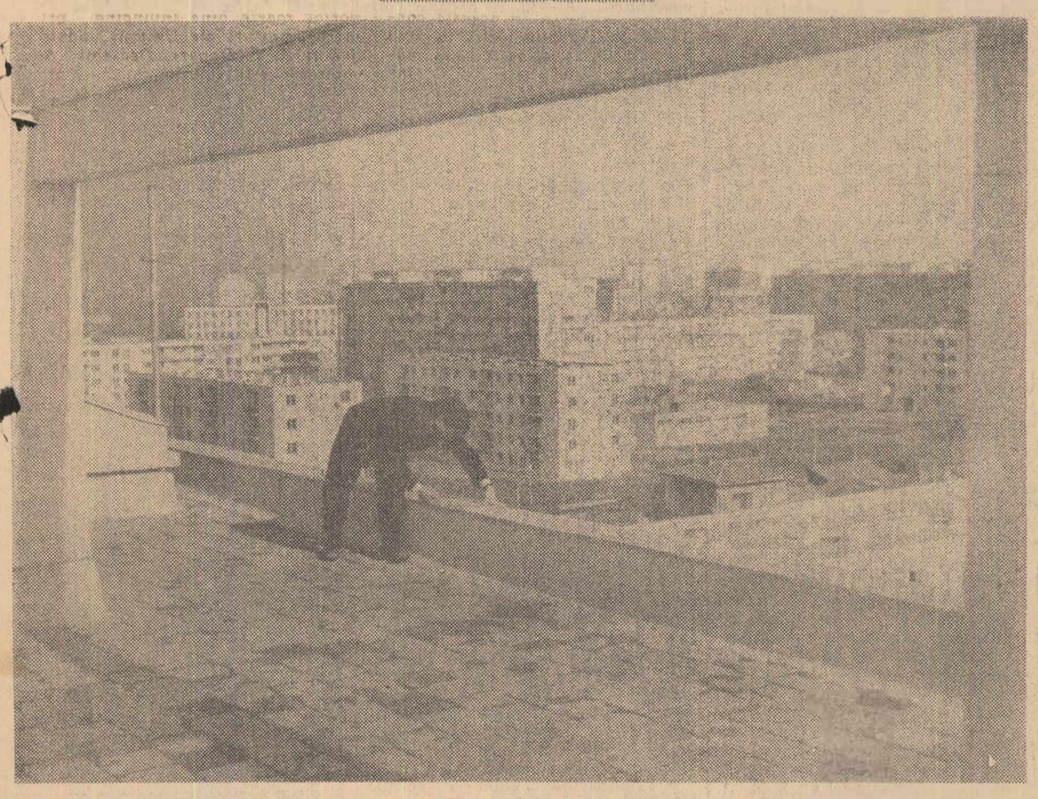

În cursul anului trecut, în cartierul Nițu Vasile din Capitală, au fost date în folosință oamenilor muncii 1968 apartamente. În prezent aici se află în stadiu de finisare un complex comercial, o policlinică etc. În clișeu: aspect din ansamblul de locuințe din cartierul Nițu Vasile

Foto: AGERPRES

Raid ANCHETĂ

Prin unitățile de prestări de servicii

Grija crescîndă pe care o au sfaturile populare, în strînsă colaborare cu cooperația meșteșugărească, pentru a pune la dispoziția cetățenilor unități care să asigure executarea diferitelor prestări de servicii se vădește, în ultima vreme, atît în numărul din ce în ce mai mare al acestor unități cît și în îmbunătățirea calității activității lor.

La IAȘI, *dotarea întreprinderii de transporturi cu noi autobuze a dus la ușurarea traficului de călători în punctele mai aglomerate ale orașului. Tot aici, se poate vorbi despre deschiderea a noi complexe moderne de ateliere ale cooperației meșteșugărești. Progrese pe linia aceasta s-au făcut și la* PLOIEȘTI *și în regiunea* HUNEDOARA.

La depoul Ilie Pintilie din BUCUREȘTI, *s-a luat măsura pentru a se îmbunătăți calitatea lucrărilor de întreținere a vagoanelor de tramvai — de a se repartiza echipelor de muncitori de la întreținere aceleași vagoane spre reparare. În acest fel, se realizează o legătură strînsă între muncitorii ce manipulează vagoanele și cei ce execută reparațiile, creîndu-se și răspunderea pentru calitatea lucrărilor. De pildă, echipa a IV-a R. O. condusă de Petre Păun, care deservește liniile de tramvai nr. 26 și 27, a înregistrat în ultimele două luni cel mai mic număr de defecte.*

Tot la acest depou s-a introdus recent întreținerea pantografelor în flux. S-a creat în acest sens o echipă de muncitori specialiști care, avînd un post fix situat la înălțimea corespunzătoare, verifică pantografele fiecărui vagon în momentul cînd acesta intră în depou. Prin crearea acestui post fix, lucrările de întreținere a pantografelor sînt de mai bună calitate și retragerile vagoanelor de pe traseu, din cauza defectelor de pantograf, s-au redus simțitor. Sînt constatări îmbucurătoare, dar care mai lasă loc pentru cîteva observații critice, însoțite și de unele propuneri ale cetățenilor.

Părerea unor călători cu tramvaiul și autobuzul...

...e unanimă în a aprecia ca foarte nepotrivite atît felul în care sînt repartizate tramvaiele și autobuzele pe traseele principale din orașul IAȘI cît și interpretarea pe care o dă întreprinderea de transporturi respectării graficelor orare.

Linia de trafic abator-gară se bucură de o atenție deosebită. Pe aici pot fi văzute deseori cîte 3—4 vagoane trecînd unul după altul, aproape goale. În schimb, nu cunoaștem motivul pentru care traseul Piața — Păcurari este atît de vitregit: tramvaie puține, îmbulzeală mare și la capete de linie și la stațiile de oprire.

În ce privește autobuzele, nu știm ce să credem despre întîrzierile nepermise cu care circulă ele pe traseele ce duc către Fabrica de antibiotice sau către cea de ulei. Cu atît mai mult cu cît sesizările în acest sens n-au lipsit. E o neglijență sau pur și simplu o ignorare a cererilor cetățenilor, a nevoilor lor?

Și în regiunea HUNEDOARA sînt neajunsuri la capitolul „transport în comun". În ziua de 19 ianuarie, din numărul total de autobuze de care dispun întreprinderile de gospodărie orășenească din regiune, au circulat circa jumătate. După constatările făcute, o parte din autobuze n-au circulat din lipsa unor piese de schimb, restul din pricina deficiențelor de ordin organizatoric. Pentru precizare, deficiențele s-au semnalat în primul rînd la Hunedoara, Brad, Petroșeni.

Iarna a adus, o dată cu gerul și zăpada, greutăți și în circulație autobuzelor I.R.T.A. din regiune. Numai că nu iarna e vinovată pentru faptul că autobuzul care circulă pe distanța Orăștie-Sărăcsău și-a scurtat traseul mergînd numai pînă la Homorod, ci lipsa de prevedere gospodărească a comitetului executiv al sfatului popular raional, care nu s-a îngrijit din timp să repare drumurile și podurile de pe acest traseu.

Nu se poate spune despre comitetul executiv al sfatului popular orășenesc PLOIEȘTI că nu manifestă grijă pentru transportul cetățenilor. Faptul că numărul de autobuze s-a mărit, că s-a îmbunătățit și întreținerea lor, a dus la înlăturarea unor necazuri ale cetățenilor pricinuite de mersul autobuzelor. Altceva e supărător însă. Întreprinderea orășenească de transporturi în comun (I.T.P.) vrea să dea probabil autobuzelor și un rol „educativ" Altfel nu se explică de ce pe foliile de masă plastică lăcuite din interiorul autobuzelor sînt trase cu șablon, în litere groase, vopsite strident, profund distonant cu aspectul autobuzului, diferite anunțuri. Tăblia de deasupra parbrizului seamănă cu... un panou de afișaj.

(Continuare în pag. 2-a)

AZI VĂ INFORMĂM DESPRE:

Tablete pentru stabilirea sensibilității bacteriilor la antibiotice

Un colectiv de cercetători de la Institutul pentru controlul de stat al medicamentului și cercetări farmaceutice, condus de prof. univ. P. Ionescu-Stoian, a realizat după o rețetă originală tablete pentru stabilirea sensibilității bacteriilor, aflate într-un organism bolnav, la anumite antibiotice. Tabletele conțin o pulbere inertă care se poate steriliza. Ele se produc prin presare directă pe cale uscată, fără adausuri care ar putea influența activitatea antibioticului. Diferențierea tabletelor se face prin ștanțarea cu o literă caracteristică.

Noul preparat, care răspunde apelului Organizației Mondiale a Sănătății adresat specialiștilor din acest domeniu, se bucură de o largă apreciere în rîndul oamenilor de știință din țară și de peste hotare. (Agerpres).

„Luna mărțișorului"

Organizațiile comerciale din Capitală au luat din timp măsuri în vederea „Lunii mărțișorului", care se va desfășura între 25 februarie — 10 martie a.c.

In acest scop se va asigura desfacerea mărțișoarelor — 739 modele — printr-un număr de 377 centre.

In aceeași perioadă prin 11 unități se vor desface pachete cu cadouri preambalate și ambalate la cererea cumpărătorilor.

De asemenea, O.C.L. Textila I și II vor organiza expoziții cu vînzare, iar O.C.L. Universal va amenaja vitrine speciale pentru raioanele de parfumerie la unitățile din Cal. Griviței 425 și Bărăției 31.

ION VREJU,
corespondent voluntar

Cum va fi vremea?

Pentru zilele de 12, 13 și 14 februarie se anunță următorul timp probabil: Vreme rece. Cer variabil, mai mult noros în nordul și în răsăritul țării. Ninsori locale. Vînt potrivit, temporar tare, predominînd din sectorul nordic. Temperatura în creștere ușoară apoi în scădere. Minimele vor fi cuprinse între minus 7 și minus 17 grade, iar maximele între 0 și minus zece grade, fiind local mai coborîte.

ASIGURAREA DIN TIMP A APROVIZIONĂRII CU LEGUME ȘI FRUCTE

Nu este de loc prematur ca încă de acum, din plină iarnă, să se acorde o mare atenție viitoarei recolte de legume și fructe. Și cînd spunem acest lucru, nu ne referim numai la organizarea propriu-zisă a producției, ci și la măsurile pe care trebuie să le ia, cu anticipație, organele cu sarcini de valorificare. Căci valorificarea recoltei din acest an trebuie pregătită temeinic încă din această perioadă. Este vorba aici de un întreg complex de măsuri în care sînt incluse, bunăoară, contractarea și ulterior transportarea și desfacerea acestor produse.

Asigurarea unui fond de marfă care să satisfacă cerințele în continuă creștere ale populației se află în directa preocupare a comitetelor executive ale sfaturilor populare care au desfășurat și desfășoară o activitate susținută în acest sens. În momentul de față, **o problemă în plină actualitate este aceea a terminării încheierii contractelor cu unitățile agricole producătoare.** Veștile sosite din mai toate regiunile țării ne indică un bilanț satisfăcător, concretizat în realizarea în mai mare măsură, și chiar îndeplinirea integrală a sarcinilor contractuale stabilite.

Pînă acum cîteva zile, în regiunea **Galați**, din cantitatea necesară de 16 000 de tone au fost contractate 15 066 de tone, în regiunea **Ploiești**, din 15 400 de tone s-au realizat contracte pentru 15 113 tone, iar în regiunea **Cluj**, din 10 800 de tone s-au realizat 10 622 de tone. Nu același lucru se poate spune însă despre regiunea și orașul **București**, unde, pînă la începutul acestei luni, din planul de 92 000 de tone, nu se încheiaseră contracte decît pentru 61 724 de tone. Oare de ce există un asemenea decalaj cînd — știut este — contractările de legume și fructe au început încă din toamna anului trecut? Impulsionarea contractărilor se impune așadar cu precădere. Orice zi pierdută acum va avea consecințe nedorite atunci cînd odată cu sosirea anotimpului cald va crește consumul de legume și fructe.

Este de dorit să se acorde o atenție mai mare încheierii acestor contracte pe sectoare de producție, pe sortimente și pe perioade de livrare. Experiența anilor trecuți a arătat că nu întotdeauna s-a asigurat o corelație satisfăcătoare între necesarul de consum al populației, stipulat în contracte, și planul de producție al gospodăriilor agricole, fapt ce a determinat în unele perioade insuficiența anumitor sortimente, îndeosebi a celor din prima apariție și a celor de toamnă. Ne amintim astfel că neasigurîndu-se o ritmicitate a sortimentelor, au fost diferite produse, ca fasolea verde, ce nu s-au găsit în unele locuri în lunile de vară, tocmai cînd aceste produse erau mult căutate. Sau regiuni ca **Galați** sau **Oltenia** unde cantitatea de spanac contractată a fost insuficientă pentru cerințele curente locale.

Se impune deci ca acum, în perioada contractărilor, să se facă eșalonarea producției pentru asigurarea tuturor sortimentelor pe tot anul. După cîte știm, mai există cazuri, în unele regiuni, de nerespectare a unor proporții normale între sortimentele de legume. Iată de ce este important ca direcțiile comerciale ale sfaturilor populare și organele cu sarcini de valorificare să nu se limiteze la o atitudine strict constatativă, ci să ia măsuri eficace. Cunoscînd temeinic și ținînd seama de cererea de consum locală, este necesar să se sisteze contractările la produsele la care se constată depășiri inutile și să se intensifice contractările la produsele sub plan.

Acolo unde este cazul (și lucrul acesta se poate stabili analizîndu-se cu atenție contractele încheiate), este indicat să se completeze necesarul la produsele de primă apariție din cîmp (salată, spanac, ceapă etc.) prin contractarea imediată a acestora. Totodată, se recomandă contractarea unor produse mai puțin răspîndite (sparanghel, anghinare, varză de Bruxelles, ciuperci etc.). Să nu se piardă din vedere de asemenea contractarea căpșunilor, a zmeurei de grădină, a fructelor de primă apariție.

Sfaturile populare au datoria să acorde o atenție continuă asigurării bazei materiale pentru bunul mers al producției în gospodăriile agricole colective, prin înzestrarea cu cherestea, folii de polietilenă, geamuri etc.

★

Subliniam la începutul rîndurilor noastre necesitatea de a se lua încă de pe acum toate măsurile pentru valorificarea optimă a viitoarei recolte de legume și fructe. Un mare rol în acest sens îl au organizarea și amplasarea judicioasă a rețelei comerciale de desfacere. În anul care a trecut, rețeaua de desfacere a sporit cu încă 640 de unități permanente și sezoniere. În unele locuri însă, numărul lor este insuficient, fapt ce creează la timpul potrivit greutăți în aprovizionarea populației. Să nu uităm că nu e de loc simplu pentru gospodine să vină în luna lui cuptor cu panerele de roșii de la sute de metri distanță, deoarece nu au în apropiere nici un magazin sau măcar o tonetă care să desfacă legume. Ne gîndim bunăoară la unele cartiere noi, unde secțiile comerciale ale sfaturilor populare nu s-au preocupat cu promptitudine să asigure unități comerciale bine amplasate. Dacă vei merge în cartierul Balta Albă din Capitală, vei constata numărul minim al unităților Aprozar. La fel stau lucrurile în unele orașe, ca Sibiu, Rm. Vîlcea, Tr. Severin, unde aceste unități comerciale de desfacere a legumelor și fructelor sînt insuficiente în raport cu nevoile consumatorilor.

Va trebui de aceea ca încă de pe acum să se studieze cu atenție amplasarea acestor unități, ținîndu-se cont de necesitatea înființării unor tonete și piețele acolo unde condițiile o cer. De asemenea, asigurarea unor centre permanente sau sezoniere pe șantiere sau la exploatările forestiere trebuie să fie o preocupare continuă pentru organele comerciale locale.

Este indicat ca încă de acum organele cu sarcini de valorificare să asigure din timp stocul de ambalaje (lăzi, butoaie, pungi, saci etc.) pentru a nu se mai repeta situația din anul trecut, cînd lipsa acestora a determinat unele greutăți chiar în aprovizionare. Transporturile inutile și returnarea cu întîrziere a unor ambalaje dintr-o regiune în alta au avut efectele cunoscute. Este știut că în vara trecută întreprinderile de transporturi nu au asigurat în suficientă măsură mijloacele auto solicitate conform graficelor zilnice și lucrul acesta a determinat ridicarea cu întîrziere a produselor din unitățile producătoare și de aici inerente deprecieri calitative.

Pentru remedierea acestei situații, **anul acesta s-a stabilit înființarea unor parcuri auto, care vor fi puse la dispoziția organelor de valorificare pe întreaga perioadă iulie — noiembrie.** De aceea este important ca încă de acum factorii interesați să stabilească amplasarea acestor parcuri auto ale I.R.T.A. ținîndu-se seama de locurile cele mai potrivite pentru ridicarea legumelor și a fructelor.

Cunoașterea amănunțită a evoluției producției în lunile de vară va înlătura acele prejudicii create de apariția unor cantități mai mari decît cele scontate, fără luarea în prealabil a măsurilor de rigoare. Asigurarea din timp a tuturor condițiilor pentru valorificarea în cît mai bune condițiuni a recoltei de legume și fructe din acest an se impune așadar ca o preocupare de actualitate.

D. TABACU

Prin unitățile de prestări de servicii

(Urmare din pag. 1-a)

(Ca să nu mai spunem că ochiul călătorului este supărat de însuși textul unor anunțuri redactate în termeni aspri și, nu rareori, cu greșeli gramaticale).

Amplasare, orare de funcționare și altele

Tot cu IAȘUL *începem, dînd curs unei doleanțe mai vechi a locuitorilor din Copou. Necazul pornește de la aceea că cetățenii nu au aici la dispoziție un complex de ateliere pentru confecții, pentru reparat încălțămintea sau obiecte electrotehnice de uz casnic, unitate de frizerie și coafură. În lipsa acestora, cetățeanul trebuie să facă dese plimbări pînă în centru, cînd pentru repararea fierului de călcat, cînd pentru o pereche de pantofi, cînd pentru frizer, cînd pentru televizor. Iar în privința televizorului, deplasarea la centru o fac nu numai cei din Copou. Singurul centru pentru repararea televizoarelor se află în centrul orașului, iar la domiciliu nu se trimit specialiști.*

Cu centrele de umplut sifoane, numai 4—5 în întregul oraș, există o altă nemulțumire. Pe lîngă că nu pot satisface cerințele consumatorilor, dar au și orare de funcționare necorespunzătoare. Ar fi deci cazul să mai fie amenajate alte centre, iar servirea populației să se facă neîntrerupt, schimbîndu-se orarul actual de funcționare.

Deși cooperația meșteșugărească din regiunea HUNEDOARA *dispune acum de 547 de unități, totuși nu există suficiente unități în cartierele mărginașe din Hunedoara, Petroșeni și din alte orașe. În cuprinsul regiunii, nu se află, bunăoară, nici o frizerie pentru copii. Pe lîngă aceasta, în ciuda faptului că activitatea prestatoare de servicii a industriei locale s-a dezvoltat, acest sector nu se bucură de toată atenția. Anul trecut, industria locală și-a realizat planul propriu la prestările către populație numai în proporție de 57 la sută, ceea ce trebuie să recunoaștem, e un rezultat cu totul sub posibilități.*

Cetățenii din CAPITALĂ *își pun și ei, deseori, întrebarea: De ce e nevoie ca unități prestatoare de servicii cum sînt Nufărul și altele să aibă nevoie de 24 și uneori chiar de mai multe zile pentru a livra rufele date la spălat?*

Clientul e mulțumit?

Unii funcționari ai întreprinderilor de prestații își pun o astfel de întrebare. Alții însă, nepăsători față de părerea clientului, procedează ca Nicolae Nicolescu de la centrul pentru deservirea populației al I.O.C.R. PLOIEȘTI, care are obiceiul să concedieze pe cei intrigați de vreo întîrziere a unei lucrări de instalare a luminii ori altceva, sau pe cei care-i atrag atenția că ar trebui să aibă o atitudine civilizată față de solicitanți, cu cuvinte puțin măgulitoare. Iar scuza la toate acestea: „Ce, n-am voie și eu să fiu nervos?".

Se pare că nici la secția nr. 13 a cooperativei meșteșugărești „Arta încălțămintei", care se află în nou complex anume construit în centrul CRAIOVEI, pe strada Al. I. Cuza, nu prea există preocupare față de părerea clienților pentru lucrările ce se fac aici. O clientă sesiza că o comandă făcută în noiembrie 1962 a fost amînată de trei ori, pînă către mijlocul anului trecut. Altă comandă făcută în februarie 1963 și refuzată de client, cu condiția de a i se face alți pantofi, a fost amînată pînă cînd ea a preferat să renunțe. Cazuri de acest fel mai sînt. O clientă din str. Călugăreni nr. 68, tot din Craiova, a comandat o pereche de pantofi, care i-au fost prea mici. I s-a luat altă măsură pentru ca apoi să fie de nenumărate ori amînată. Toate acestea au fost sesizate la timpul cuvenit conducerii cooperativei (președinte Al. Constantin), dar lipsurile persistă.

Clientul e mulțumit ori ba, treaba lui, noi ne vedem înainte de lucrul nostru, — cam așa gîndește probabil conducerea respectivei unități. Ar trebui ajutată să gîndească altfel...

★

Cîteva constatări, cîteva sugestii au adus în discuție activitatea unor unități ce prestează servicii pentru populație. Dezvoltarea lor, sarcină pe care și-au propus-o în acest an atît sfaturile populare cît și cooperația meșteșugărească va trebui să meargă mînă în mînă cu calitatea muncii acestor unități. Fiind organizate pentru populație, ele au ca scop satisfacerea nevoilor și cererilor cetățenilor. Tocmai de aceea, cererile, propunerile, sesizările cetățenești trebuie să constituie ghid în activitatea întreprinderilor de prestări de servicii.

Raid-anchetă realizat de: M. BERAM (Iași), I. COJOCARU (Hunedoara), P. LAMPERT (Ploiești), I. BECHERU (Oltenia) și ANA IOANID (București).

Carnet cultural

Orchestra populară din Caransebeș, împreună cu echipa de dansuri se pregătește în prezent pentru o serie de spectacole care vor fi date în regiunea Banat. În clișeu: aspect de la o repetiție a echipei de dansuri a Casei de cultură din Caransebeș

Foto: AGERPRES

Concert comemorativ Rogalski

Au trecut zece ani de la moartea prematură a lui Theodor Rogalski, dar figura acestui muzician de seamă a rămas la fel de vie în amintirea noastră, a celor ce am avut prilejul să-i cunoaștem de atîtea ori înalta conștiință artistică și profesională. Rogalski a fost un om modest și sobru, care slujea însă arta cu o fervoare adîncă. Sub bagheta lui muzica se înălța nobilă, impunătoare, asemenea unui edificiu trainic, de neclintit. Nu avea nimic artificial-expansiv, dar prezența lui pe podium degaja o umanitate caldă, apropiată aruncînd toate luminile nu asupra propriei persoane ci asupra lucrării interpretate. Programele pe care și le alcătuia erau totdeauna substanțiale, profitabile pentru ascultător, întemeiate pe o dragoste deopotrivă de credincioasă pentru marile tradiții ca și pentru valorile născînde ale noii noastre muzici, îmbrățișată de la început cu un entuziasm dovedit în fapte. Cîte prime audiții nu au beneficiat de competența conducerii muzicale a lui Rogalski — la pupitrul Orchestrei Radio, de care îl lega o îndelungată colaborare — sau, în ultima perioadă a vieții, la „Filarmonică"!

Cronica MUZICALĂ

Concertul comemorativ prin care Filarmonica „George Enescu" a cinstit amintirea muzicianului dispărut cu un deceniu în urmă a însemnat un omagiu mișcător, în care s-a simțit contribuția deosebită a dirijorului Mircea Basarab, unul din discipolii și colaboratorii cei mai apropiați ai lui Theodor Rogalski. A fost un moment cu atît mai emoționant cu cît Rogalski nu și-a oferit o asemenea bucurie în timpul vieții, învăluindu-și meritoria activitate componistică în discreția obișnuită. Nu trebuie uitat însă că, încă în anul 1926, maestrul Enescu îi decernase premiu I al concursului de compoziție ce-i purta numele pentru excelentul **Cvartet de coarde** ce se numără printre lucrările creatoare de tradiție în literatura noastră instrumentală. Schițele simfonice **Paparudele** și **Inmormîntare la Pătrunjel** sînt semnificative atît prin inspirația, rară odinioară, din viața și moartea celor mulți și obidiți, cît și pentru acea pregnanță, acel pitoresc orchestral care constituie latura cu deosebire dezvoltată în meșteșugul apreciabil al compozitorului Rogalski. În ultimii ani, cu cele **Trei dansuri romînești**, el dăduse o strălucită pildă de fantezie și culoare în prelucrarea unor teme folclorice autentice, iar răsunetul mondial al acestor piese — purtate peste hotare în repetate ori atît în turneele „Filarmonicii" cît și în acelea ale dirijorilor noștri de frunte — a adus contribuției muzicianului Rogalski o recunoaștere unanimă.

Concertul a mai prilejuit și două prime audiții. Cele **Trei piese pentru orchestră** scrise în 1948 și destinate ilustrării muzicale ale unor episoade din jurnalele cinematografice de actualitați surprind, în trăsături orchestrale vii, aspecte ale dinamismului vieții contemporane. Datînd de acum patru decenii, muzica de balet intitulată **Frescă antică** este mai tributară esteticii și armoniilor impresioniste, fiind totuși concludentă pentru sensibilitatea coloritului sonor a pe atunci foarte tînărului muzician.

Partea a doua a programului a fost dedicată măiestriei de pur orchestrator a lui Theodor Rogalski, evidentă în versiunile simfonice ale ciclului de lieduri **Dragoste și viață de femeie** de Schumann și a **Cîntecelor de dragoste** corale de Brahms. Am preferat pe prima din cele două, în care caracterul interiorizat al muzicii este fidel respectat prin țesătura orchestrală subțire, cu timbre instrumentale individualizate, admirabil alese pentru a evoca lirismul de nobilă esență ce străbate deopotrivă partea vocală ca și acompaniamentul. Ciclul de lieduri s-a bucurat de contribuția solistică însuflețită, adesea cu accente emoționante, a artistei poporului Arta Florescu. Cîntecele de Brahms au fost executate cu concursul corului Filarmonicii, pe care l-am fi dorit mai nuanțat și diferențiat în expresie.

Nu este prilejul nimerit, însă, pentru o analiză detaliată a interpretării, desigur mai realizată în de mult cunoscutele **Dansuri romînești** și mai ezitantă în primele audiții. De astădată, frumusețea inițiativei artistice a Filarmonicii și aportul „de inimă" al dirijorului s-au impus deasupra detaliilor individuale ale execuției.

ALFRED HOFFMAN

TEATRU

Oedip: Teatrul de operă și balet (16 48 20), ora 19,30; **Mam-zelle Nitouche:** Teatrul de stat de operetă (14 80 11), ora 19,30; **Maria Stuart:** Teatrul național „I. L. Caragiale" sala Comedia (14 71 71), ora 19; **Avarul:** Teatrul Național „I. L. Caragiale" sala Studio (15 15 53), ora 19,30; **Cezar și Cleopatra:** Teatrul „Lucia Sturdza Bulandra" bd. Schitu Măgureanu (tel. 14 60 60), ora 19,30; **Comedia erorilor:** Teatrul „Lucia Sturdza Bulandra" sala Studio (12 74 50), ora 19,30; **Șeful sectorului suflete:** Teatrul de comedie (16 64 60), ora 19,30; **Peer Gynt:** Teatrul „C. I. Nottara" sala Magheru (tel. 15 93 02), ora 19,30; **Casa cu două intrări:** Teatrul „C. I. Nottara" sala Studio (15 93 02), ora 20; **Gaițele:** Teatrul C.F.R. (18 04 85), ora 19,30; **Chirița în provincie:** Teatrul pentru tineret și copii, sala C. Mille (15 65 88), ora 20; **Salut voios:** Teatrul pentru tineret și copii, sala din str. Eremia Grigorescu nr. 24 (12 85 56), ora 9,30; **Opera de trei parale:** Teatrul evreiesc de stat (21 36 71), ora 20; **Punguța cu doi bani:** Teatrul Țăndărică str. Academiei (15 87 37), ora 16; **Micul Muck:** Teatrul Țăndărică (la școala de 8 ani nr. 39 „Colentina"), ora 15; **Pagini alese din revista de altădată:** Teatrul „C. Tănase" sala Savoy (15 56 78), ora 20; **Concertele cîntărețului italian Nico Ventura:** Teatrul „C. Tănase" sala Victoria, ora 20; **Circul florilor de gheață:** Circul de stat (11 01 20), ora 19,30; **Concertul cîntăreței Petula Clark** (Anglia): Sala Palatului R.P.R. (15 73 72), ora 20.

CINEMA

Pași spre lună: Patria (11.86.25), orele: 9 — 11 — 13 — 15 — 17 — 19 — 21; **Rusalka:** Republica (11.03.72), orele: 9,45 — 11,45 — 14 — 16,30 — 18,45 — 21; **Grivița** (17.08.58), orele: 10 — 12,15 — 16 — 18,15 — 20,30 **Flamura**, orele: 10 — 12,15 — 16 — 18,15 — 20,30; **Hotul din San Marengo:** Carpați (13.92.72), orele: 10 — 12 — 14 — 16 — 18,15 — 20,30; **Capitol** (16.29.17), orele: 9,45 — 12 — 14,15 — 16,30 — 18,45 — 21; **Giulești**, orele: 10 — 12 — 14 — 16 — 18,15 — 20,30; **Bucegi** (17.05.47), orele: 10 — 12 — 14 — 16 — 18 — 20; **Aurora** (25.04.66), orele: 9,45 — 12 — 14,15 — 16,30 — 18,45 — 21; **Modern** (23.71.01), orele: 9 — 11 — 13,15 — 15,30 — 17,45 — 20; **Inculpatul 1040:** București (15.61.54), orele: 9,30 — 11,15 — 15 — 17 — 19 — 21; **Excelsior** (18.49.04), orele: 10 — 12 — 14 — 16 — 18,15 — 20,30; **Feroviar** (16.22.73), orele: 10 — 12 — 14 — 16 — 18,15 — 20,30; **Floreasca** (12.28.30), orele: 16 — 18,15 — 20,30; **Cascada diavolului:** Festival (15.63.84), orele: 9,45 — 12 — 14,15 — 16,30 — 18,45 — 21; **Viața sportivă:** Victoria (16.28.79), orele: 10,15 — 12,45 — 15,30 — 18 — 20,30; **Tomis** (21.49.46), orele: 9 — 11,45 — 14,30 — 17,30 — 20,30; **Melodia** (12.06.88), orele: 10 — 12,15 — 15,30 — 18 — 20,30; **Ucigașul și fata:** Central (14.12.24), orele: 10,30 — 12,30 — 14,30 — 16,30 — 18,30 — 20,30; **Cotroceni** (13.62.58) orele: 15 — 17 — 19 — 21; **A 12-a noapte:** Lumina (16.23.35), orele: 9,45 — 13,45 în continuare, 16 — 18,15 — 20,30; **Miorița** (14.27.14), orele: 10 — 12 — 14 — 16 — 18,15 — 20,30; **Nu-i loc pentru al treilea:** Union (13.49.04), orele: 15,30 — 18 — 20,30; **Program pentru copii** — ora 10 și **Magazin-film**, orele: 11,30, 14,30 — 16,30 — 18,30 — 20,30; **Doina** (16.35.38); **Călătorie în cosmoton. Întîmplarea pictorului. Pionieria nr. 1/1964:** Timpuri Noi (15.61.10), orele: 10 la 17 în continuare, 19—21; **Tudor** (ambele serii): **Înfrățirea între popoare** (17.31.64), orele: 10 — 16 — 19,30; **Volga** (11.91.26), orele: 10,30 — 16 — 19,30; **Haiducul de pe Ceremuș:** Cultural (16.25.39), orele: 15 — 17 — 19 — 21; **Magazin-film:** Dacia (16.26.10), orele: 10 — 11,45 — 13,30 — 15,30 — 17,15 — 19 — 21; **Flacăra** (21.35.40), orele: 14,30 — 16,30 — 18,30 — 20,30; **Pisica de mare:** Buzești (15.62.79), orele: 14,30 — 16,30 — 18,30 — 20,30; **Elena din Troia:** Cringași (17.38.81), orele: 14 — 16,15 — 18,30 — 20,45; **Ultimul tren din Gun Hill:** Unirea (17.10.21), orele: 11 — 16 — 18 — 20; **Qivitoq:** Vitan (21.39.82), orele: 15,30 — 18 — 20,30; **A dispărut o navă:** Munca (21.50.97), orele: — 15 — 17 — 19 — 21; **Medicamentul care ucide** (ambele serii): Popular (25.15.17), orele: 16 — 19,30; **Jurnalul Annei Frank:** Viitorul (11.48.36), orele: 15 — 17,45 — 20,30; **Arta:** (21.31.86) orele 15—17,45—20,15; **Mameluculi:** Moșilor (12.52.93), orele: 15,30 — 18 — 20,30; **Atențiune, părinți:** Cosmos (23.19.15), orele: 16 — 18 — 20; **Lira** (15.66.66) orele: 15,30 — 18 — 20,30; **Cartouche:** Colentina (25.07.09), orele: 14 — 16 — 18 — 20; **Podul:** Luceafărul (23.91.00), orele: 16 — 18,15 — 20,30; **Pacea** (16.29.02), orele: 16 — 18 — 20; **Iurta de aur:** Progresul (23.94.10), orele: 15,30 — 18 — 20,15; **A treia repriză:** Drumul Sării (14.10.37), orele: 16 — 18 — 20; **Aghata, lasă-te de crime:** Ferentari (23.17.50), orele: 15 — 17 — 19 — 21.

MARȚI, 11 FEBRUARIE

TELEVIZIUNE

18,30: Universitatea tehnică la televiziune; 19: Jurnalul televiziunii; 19,10: Pentru copii: Jucați-vă cu noi; 19,40: Emisiune de teatru: „Războiul" de Carlo Goldoni. În distribuție: Romulus Bărbulescu, Andreia Năstăsescu, Dumitru Dunea, Constantin Florescu, Voicu Jori, Stelian Cremenciuc, Mihai Pălădescu, Marius Marinescu, Dorina Lazăr, Rodica Popescu, Stela Moga, Mihai Marsellos, Aurel Tunsoiu, Gh. Mihalache, Traian Părus, Mihai Pruteanu. În pauze: Emisiunea de știință, ciclul: Evoluția viețuitoarelor (I). Sah; În încheiere: Buletin de știri, buletin meteorologic.

ÎN EDITURA POLITICĂ

au apărut:

EM. ALEXANDRESCU: Organizarea muncii în gospodăria colectivă. Brigada permanentă de producție. Legătura dintre brigada G.A.C. și brigada de tractoare S.M.T.
24 pag. *0,25 lei*

S. BRĂTESCU: Veniturile G.A.C.-urilor și repartizarea lor. Folosirea mijloacelor de investiții.
24 pag. *0,25 lei*

P. VOICULESCU: Consiliul de conducere al G.A.C. Atribuțiile lui.
24 pag. *0,25 lei*

H. IONESCU: Organizarea și normarea muncii în cultura legumelor, viței de vie și a pomilor.
24 pag. *0,25 lei*

ALFRED HUTCHINSON: Drumul spre Ghana.
208 pag. *5,25 lei*

Sport

„Olimpiada albă" a luat sfîrșit

INNSBRUCK 10 (Agerpres). — Duminică seara la Stadionul de gheață din Innsbruck a avut loc festivitatea de închidere a celei de-a IX-a ediții a Jocurilor Olimpice de iarnă. La festivitate au fost de față președintele Republicii Austria, dr. Adolf Scharf, ministrul învățămîntului al Austriei, dr. H. Drimmel, președintele Comitetului internațional Olimpic, A. Brundage și alte persoane oficiale. După premierea cîștigătorilor probei de sărituri de la trambulină, a urmat un program de patinaj artistic executat de campionii Olimpiadei. În sala frumos pavoazată cu emblema olimpică și drapelele țărilor participante se aflau peste 10 000 de spectatori. La ora 21,57 (ora locală) fanfara a anunțat începerea defilării. De data aceasta sportivii din cele 36 de țări participante la Olimpiadă au defilat braț la braț, amestecați unii cu alții, într-o coloană plină de pitoresc și voioșie.

Pe trei catarge au fost înălțate steagurile Greciei, țara de origină a olimpiadelor, Austriei, gazda celei de-a 9-a ediții a Olimpiadei albe și Franței, viitoarea gazdă a Olimpiadei de iarnă.

Președintele C.I.O., A. Brundage, a rostit o scurtă cuvîntare în care a mulțumit poporului austriac pentru buna găzduire a competiției și a invitat pe sportivi să se întîlnească din nou, peste patru ani, în orașul Grenoble, la ediția X-a a Jocurilor Olimpice de iarnă.

El a declarat apoi închisă cea de-a IX-a ediție a Olimpiadei de iarnă.

În timp ce orchestrele intonează imnul Olimpic, steagul alb cu cele cinci cercuri împletite este coborît și purtat de opt sportivi, toți cîștigători ai medaliilor de aur. Acest steag va rămîne la Innsbruck, pînă în anul 1968 cînd va fi înmînat primarului orașului Grenoble.

★

Juriul tehnic al turneului olimpic de hochei pe gheață a decernat cîte o cupă echipelor Finlandei și R. P. Romîne pentru cele mai puține penalizări în decursul competiției. Echipa Finlandei (grupa A) a avut 11 penalizări cu un total de 22'. Echipa R. P. Romîne a prestat cel mai sportiv joc din grupa B ocupînd primul loc cu 16 penalizări 32'.

În clasamentul golgeterilor grupei B primul loc a revenit japonezului Sato cu 14 puncte. El este urmat de Felc (Iugoslavia), Gosztyla (R. P. Polonă), G. Szabo (R. P. Romînă).

★

Ultima din cele 34 de medalii de aur ale Olimpiadei albe de la Innsbruck și-au disputat-o săritorii cu schiurile, pe uriașa trambulină de la Bergisel. Timp de două ore și jumătate, 60 000 de spectatori au urmărit cu răsuflarea întretăiată de emoție zborul săritorilor peste întinderile de zăpadă, palpitantul „duel scandinav" între norvegianul Engan și finlandezul Kankkonen, principalii pretendenți la titlul olimpic.

Sportivul finlandez, care cîștigase săritura de la trambulina mijlocie, a început excelent. El a sărit din prima încercare 95,5 m. Aceasta avea să fie și cea mai lungă săritură a concursului. Din păcate, în următoarele două „manșe" deși sare cu mult curaj, Kankkonen aterizează defectuos făcînd să i se diminueze punctajul. Rivalul său, Engan, cu sărituri ceva mai scurte, dar cu un stil mai corect, obține în cele din urmă victoria, readucînd, după 12 ani, o medalie de aur țării sale în această disciplină.

Duminică au avut loc ultimele întîlniri ale grupei B a turneului olimpic de hochei pe gheață pentru stabilirea clasamentului de la locurile 9—16. Echipa R. P. Romîne a învins cu scorul de 8—3 (3-2; 3-1; 2-0) echipa R. P. Ungare. Hocheiștii romîni s-au clasat pe locul 4 în acest turneu, la egalitate de puncte cu Austria și Iugoslavia, dar cu un golaveraj mai bun. Alte rezultate: R. P. Polonă—Austria 5—1 (2-0; 1-0; 2-1); Italia-Japonia 8—6 (1-1; 3-1; 4-4) mare surpriză; Norvegia—Iugoslavia 8—4 (4-2; 1-2; 3-0). Clasament: 1. R. P. Polonă 12 puncte; 2. Norvegia 10 puncte; 3. Japonia 9 puncte; 4. R. P. Romînă 7 puncte; 5. Austria 7 puncte; 6. Iugoslavia 7 puncte; 7. Italia 4 puncte; 8. R. P Ungară zero puncte.

Clasamentul pe medalii al Olimpiadei de iarnă de la Innsbruck: 1. U.R.S.S. 11 medalii de aur, 8 de argint, 6 de bronz; 2. Austria 4 medalii de aur, 5 de argint, 3 de bronz; 3. Norvegia 3 medalii de aur, 6 de argint, 6 de bronz.

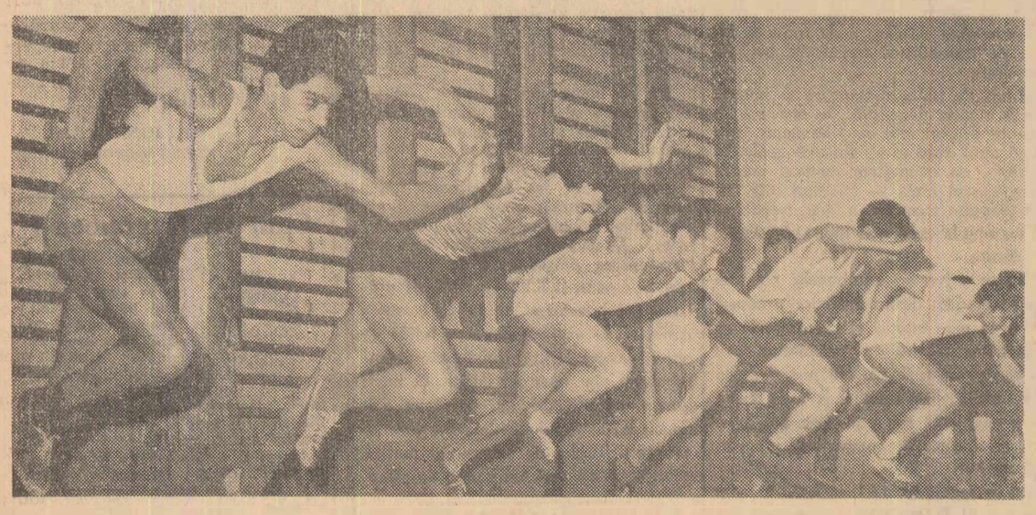

În sala Floreasca din Capitală s-au desfășurat duminică întrecerile din cadrul etapei a II-a a campionatului de atletism al orașului București rezervat seniorilor. În clișeu: start într-una din probele de alergări

„Cupa orașului București" la handbal a rămas la București

A cincea ediție a „Cupei orașului București" la handbal în șapte a luat sfîrșit duminică seara cu victoria primei reprezentative a țării noastre. Duminică seara, în ultimul meci al competiției, echipa noastră a întîlnit reprezentativa R. P. Ungare pe care a învins-o la un scor concludent: 25—12. În această confruntare handbaliștii noștri au avut o comportare superioară celei manifestată în jocul cu U.R.S.S., dar cu toate acestea ei au manifestat și unele slăbiciuni atît în jocul de atac cît mai ales în cel de apărare. Spre aceste deficiențe trebuie să-și îndrepte atenția, în principal, antrenorii lotului nostru, în zilele care au mai rămas pînă la campionatul mondial din R. S. Cehoslovacă.

Locul secund în clasamentul final al competiției a revenit echipei noastre de tineret care s-a comportat foarte bine învingînd primele garnituri ale Uniunii Sovietice și R. P. Ungare. Deosebit de valoroasă este victoria cu 15—9 obținută duminică seara de tinerii noștri handbaliști în fața jucătorilor sovietici.

★

● Duminică au continuat meciurile din cadrul campionatului republican masculin de baschet. O remarcabilă victorie a obținut Știința Cluj care jucînd în Capitală a dispus cu 70—67 (28—33) de Steaua, campioana țării. În urma acestui succes, studenții clujeni se mențin pe primul loc în clasament.

Alte rezultate mai importante: Rapid București-Știința Timișoara 86—78 (42—42); Steagul Roșu Brașov-Știința București 95—59 (46—32); Știința Craiova-Siderurgistul Galați 66—63 (38—29).

● Azi, la Cluj, în semifinalele „Cupei campionilor europeni" la tenis de masă, echipa masculină C.S.M Cluj întîlnește formația Voros Meteor Budapesta. În acest meci, formația clujeană va fi alcătuită din Radu Negulescu, Dorin Giurgiucă, Gheorghe Cobîrzan (Adalbert Rethi). Echipa budapestană se compune din Foeldi, Fahazi și Jancso. Formația învingătoare din acest meci va întîlni la Budapesta pe Epitoek, campioana R. P. Ungare, care a eliminat în semifinale pe Slavia Praga.

● Vremea favorabilă a permis echipelor bucureștene să-și continue duminică antrenamentele, susținînd meciuri de verificare în vederea deschiderii oficiale a sezonului de fotbal. La Giulești, Rapid a întîlnit pe Dinamo Pitești, obținînd victoria cu scorul de 1-0 prin punctul marcat de Ozon în minutul 20. Jucînd pe teren propriu, Dinamo a învins cu 5-2 (2-1) pe Metalul. Au marcat Ene (2), Nuțu (2) și Frățilă. Pentru metalurgiști au înscris Buzatu și Țurțău. Steaua a întîlnit sîmbătă pe terenul din Ghencea de-a lungul a două reprize pe A.S.A. (4-0) și Chimia (0-0). În sfîrșit, Progresul și-a verificat stadiul de pregătire, jucînd cu Tehnometal, de care a dispus cu 5-2 (0-2) prin punctele marcate de Iancu (4) și Popescu.

Rezultate din țară: Farul Constanța-Portul 4-0 (3-0); Petrolul Ploiești-Metalul Tîrgoviște 3-0 (1-0).

● Între 10 și 16 februarie va avea loc la Budapesta un turneu internațional de tenis pe teren acoperit. La acest turneu țara noastră va fi reprezentată de Ilie Năstase și Constantin Popovici.

● Turneul internațional de fotbal de la Mexico City a fost cîștigat de echipa selecționată a orașului Moscova cu 7 puncte. În ultimul joc fotbaliștii sovietici au terminat la egalitate: 1—1 (0—1) cu Partizan Belgrad.

● Cu prilejul unui concurs de atletism desfășurat pe teren acoperit la Paris, atletul francez Michel Jazy a stabilit cea mai bună performanță mondială în proba de 3 000 m. cu timpul de 7'57"2/10. Cel mai bun rezultat din lume realizat pe teren acoperit aparținea atletului german Herman Siegfrid cu 7'58"7/10.

Colectivul obștesc

La complexul de blocuri noi din Giulești, a apărut, vara trecută o inițiativă demnă de remarcat. Locatarii, buni gospodari, au dat o formă organizată sprijinului reciproc în întreținerea apartamentelor și blocurilor. Dacă un zugrav își ajutase vecinul în fățuirea camerelor apartamentului său, acesta, mecanic de meserie, îl ajuta și el pe zugrav ori de cîte ori instalațiile din casă cereau acest lucru. După scurt timp, zugravul și mecanicul au făcut corp comun (ca meseriași) și au răspuns la solicitările celorlalți colocatari, care nu erau nici mecanici, nici zugravi, ci aveau alte îndeletniciri.

Acestor doi meseriași, li s-au alăturat alți locatari din bloc, cunoscători ai altor meserii. E greu de spus care locatar anume a fost cu ideea sau în ce bloc s-a închegat primul nucleu de meseriași obștești. În scurt timp însă, comitetul de complex, sesizînd utilitatea acelui fel de ajutor în întreținerea locuințelor, a trecut la organizarea unor echipe obștești de meseriași, pe bază de voluntariat, echipe care să intervină atunci cînd fie că lipsesc mecanicii administrației, fie că situația o cere. Și astfel, o fărîmă din timpul lor liber, acești meseriași au început s-o folosească pentru ca blocurile să fie bine întreținute.

— Curge un calorifer! Să anunțăm administrația! Da! nu e rău, dar pe scara noastră avem un caloriferist. Și în cîteva minute, meșterul sosit la fața locului slăbește dopul, pune o garnitură și caloriferul nu mai curge.

Acestor echipe de oameni pricepuți, săritori la nevoile vecinilor, li s-a spus colective obștești de meseriași. Dacă ne gîndim bine, în blocuri, în cartiere, activează de mai mulți ani și alte colective obștești. Comitetul de bloc e un astfel de colectiv, ales însă, care face tot o muncă obștească, comitetul de stradă — la fel. În alte orașe, la Ploiești, de pildă, pe lîngă comitetele de bloc activau într-un timp și unele comisii obștești de aplanare a neînțelegerilor ce apăreau între unii locatari.

Revenind la capitală, trebuie să consemnăm ințeala cu care s-a extins această inițiativă. În raionul 16 Februarie, de unde a pornit ea, există acum 87 de asemenea colective, în raionul 23 August — 100, iar în toată Capitala — aproape 350. Iată o forță însemnată în sprijinul întreținerii imobilelor.

Spiritul gospodăresc și inițiativa în întreținerea locuințelor n-au limite. De aceea, bunii gospodari au aplicat inițiativa din blocuri și la școli, ea fiind însușită și de comitetele de părinți. În acest sector, Capitala are peste 220 de asemenea colective. O cercetare sumară și informativă a Secției organizatorice a Sfatului popular al Capitalei asupra eficienței acestei inițiative a înregistrat lucrări executate în valoare de circa 2 000 000 lei, pe întregul oraș. Și cifra nu-i completă.

La centrala termică a blocurilor de pe șoseaua Alexandriei 1, colectivul obștesc în frunte cu mecanicul Alexandru Zodilă și cu electricianul Gh. Boanță au făcut lucrări de 5 000 lei; la Școala medie nr. 36 din raionul V. I. Lenin, au fost reparate băncile, s-au făcut zugrăveli, s-au confecționat cutii de lemn pentru flori etc.; în raionul Griviță roșie, la școala medie nr. 3, tehnicienii Ion Albișor și N. Niculescu au reparat stația de amplificare, aparatul de filmat al școlii, televizorul și altele. Nu numai economia de 3 500 lei contează, dar și faptul că de toate acestea s-au putut folosi la timp elevii.

Sfatul popular al Capitalei preconizează o consfătuire cu aceste colective obștești de meseriași din blocuri și de pe lîngă școli. Ar fi foarte binevenită. Este o experiență bună ce merită să fie generalizată și perfecționată. Și nu numai în Capitală. Sfaturile populare orășenești, îndeosebi, ar trebui să se gîndească la aplicarea unei asemenea inițiative pe scară cît mai largă.

MIHAI ALEXANDRU

Se sudează. Aspect de muncă de la Uzina mecanică de mașini și utilaj minier din Baia Mare

Foto: I. DEAC

Scrisoarea de mulțumire a d-nei Jacqueline Kennedy

Doamna Jacqueline Kennedy a trimis Președintelui Consiliului de Stat al R.P. Romîne, Gheorghe Gheorghiu-Dej, o scrisoare în care se spune:

Numeroasele omagii adresate defunctului meu soț, din partea oficialităților și cetățenilor romîni mi-au dat o mare mîngîiere.

Am fost profund mișcată aflînd numărul reprezentanților guvernului romîn, personalităților publice, reprezentanților organizațiilor publice și cetățenilor care au prezentat condoleanțe la Legația noastră din București. Am fost de asemenea, mișcată de știrile privind manifestările de simpatie și doliu care au avut loc spontan în alte părți ale țării dv.

Aș fi dorit să am posibilitatea să trimit mulțumiri personale fiecăruia dintre compatrioții dv. care au fost atît de amabili în momentele grele pentru mine. Deoarece aceasta nu se poate, aș fi foarte recunoscătoare dacă dv. ați putea găsi mijloacele potrivite pentru a le transmite recunoștința mea.

Este o mare satisfacție să constat că soțul meu s-a identificat în inimile și mințile poporului romîn cu idealurile reciproc împărtășite de pace, prietenie și respect mutual, cărora el și-a dedicat viața. Cunoașterea acestui fapt ar fi fost de asemenea, o mare satisfacție pentru el, deoarece astfel și-ar fi văzut confirmate multe din speranțele sale cele mai profunde.

Pămîntul — tot mai bine gospodărit

(Urmare din pag. 1)

tor efectiv gospodăriilor agricole de stat în organizarea cît mai bună a producției.

Cît privește lucrările de perspectivă, aici sînt foarte multe de spus. În acest an, ne vom canaliza eforturile îndeosebi spre incinta Costin-Greaca-Argeș, unde, prin îndiguire, vom apăra de inundații circa 28 000 ha și spre incinta îndiguită din raioanele Călărași și Fetești, unde se vor executa lucrări de defrișări și desecări.

— Ce s-a făcut și ce perspective sînt în legătură cu asanarea terenurilor inundate și cu folosirea debitului de apă pentru irigații?

— Aceasta este o problemă care privește în mod direct organele noastre de specialitate. În această direcție s-a muncit mult. S-a studiat în mod amănunțit situația terenurilor de pe valea fiecărui pîrîu. Pe baza constatărilor, s-au întocmit 78 de proiecte pentru desecări și irigații. Unele au început să prindă viață. De exemplu, pe Cîlnițea s-au făcut lucrări de amenajare care permit irigarea a peste 200 ha. Pe văile pîraielor Clănița, Cîinelui, Tinoasa, Moștiștea, Călățui, Glavacioc, lucrările de asanare și irigare sînt în plină desfășurare.

Cu sprijinul gospodăriilor agricole colective, cel puțin 22 000 ha vor fi irigate și folosite astfel cu randament sporit. Pe o bună parte din aceste loturi, se va cultiva lucernă. Există toate posibilitățile să se obțină șase coase pe an, rezolvîndu-se astfel în mare parte problema furajelor pe timpul verii — una din cele mai importante probleme care ne preocupă.

— În legătură cu sporirea eficacității terenurilor redate agriculturii, ce ne puteți spune?

— Concomitent cu identificarea terenurilor nefolosite, noi am reușit să facem cartarea pedologică a solului pe 80 la sută din suprafață. S-a alcătuit un studiu profund și multilateral. Numai anul trecut s-au luat 6 000 de probe de sol și s-au făcut peste 36 000 de analize de laborator. Cercetările ne-au permis să stabilim însușirile solului în diferite zone. În raioanele Videle, Titu, Răcari, s-a constatat existența unor terenuri de natură puternic acidă. Aici s-au aplicat amendamente cu calcar pentru a li se mări gradul de fertilitate. Pe Valea Argeșului și a Ialomiței, unde solul este slab sărăturat, se vor face lucrări de drenaj, irigații și de amendare a terenului cu fosfogips.

Studiile făcute au permis consiliului agricol regional București să stabilească, pe baze științifice, zonele pedoclimatice favorabile pentru grîu, porumb și plante tehnice. Această măsură a avut urmări din cele mai bune. Floarea-soarelui se cultivă azi în zone unde dă 2 000 kg la hectar, în loc de 600—800 kg cît se obținea înainte în unele raioane.

Tot în sprijinul folosirii intensive a pămîntului, specialiștii noștri pun la punct harta pedologică a fiecărei zone, la scara 1:50 000. Aceste hărți vor constitui un mare ajutor în activitatea S.M.T. Ele vor servi la stabilirea datelor și a adîncimilor optime a arăturilor și însămînțărilor, în funcție de însușirile fizice și chimice ale solului.

Aceste măsuri ca și folosirea îngrășămintelor organice și chimice vor contribui la sporirea eficacității terenurilor cultivate în regiunea noastră.

Încheierea celei de-a IX-a sesiuni a cadrelor didactice ale Institutului politehnic din Brașov

BRAȘOV — Duminică, s-a încheiat cea de-a IX-a sesiune a cadrelor didactice ale Institutului politehnic din Brașov.

La lucrările sesiunii au luat parte reprezentanți ai Ministerului Învățămîntului, Academiei R. P. Romîne, institutelor de învățămînt superior din București, Cluj, Iași, Timișoara și Galați, ai unor institute de cercetări și de proiectări din țară, specialiști ai uzinelor constructoare de mașini.

Cu acest prilej, au fost prezentate, pe secții, 163 de referate, care au scos în evidență succesele obținute de cadrele didactice ale Institutului în domeniul cercetării științifice. Multe dintre lucrările lor de cercetare, aplicate în practică, au contribuit la perfecționarea utilajelor de pompaj pentru industria petrolieră, la îmbunătățirea calității tractoarelor și autocamioanelor, la valorificarea superioară a materialului lemnos.

Institutul politehnic din Brașov are în prezent trei facultăți, frecventate de 3 500 de studenți. El dispune de 54 de laboratoare, dotate cu utilaj și instalații moderne, de biblioteci al căror fond de cărți se ridică la 1 710 000 de volume. (Agerpres)

Premiera filmului romînesc „Pași spre lună"

Luni seara, la cinematograful „Patria" din Capitală a avut loc premiera filmului romînesc „Pași spre lună", producție a Studioului cinematografic „București".

Scenariul și regia aparțin lui Ion Popescu-Gopo, imaginea operatorului Ștefan Horvath, iar muzica este semnată de Dumitru Capoianu. Printre interpreți se află Radu Beligan, Grigore Vasiliu-Birlic, artiști ai poporului, Eugenia Popovici, Emil Bota, Marcel Anghelescu, Ion Manu, artiști emeriți, Irina Petrescu, Liliana Tomescu, Ovid Teodorescu și alții.

Actorul Emanoil Petruț a prezentat publicului pe principalii realizatori ai filmului.

Noua realizare a cinematografiei noastre a fost primită cu căldură de spectatori. (Agerpres).

Noi soiuri de sfeclă de zahăr

Specialiștii din țara noastră au creat mai multe soiuri de sfeclă de zahăr, mai productive și cu un conținut mai ridicat de zahăr. În prezent se produce sămînță din soiuri poliploide larg folosite în toate țările cultivatoare de sfeclă de zahăr. Patru asemenea valoroase soiuri obținute de amelioratorii de la Institutul de cercetări pentru cereale și plante tehnice de la Fundulea, au fost verificate în ultimii doi ani în diferite zone de cultură ale sfeclei, dînd bune rezultate.

În Banat, bunăoară, la stațiunea experimentală Lovrin, soiurile Rpoly 1,5 și 7 au dat recolte de 56 000 — 58 000 kg rădăcini la hectar, cu 5 — 6 000 kg. mai mult decît soiurile asemănătoare importate și cu 13 — 14 000 kg mai mult decît soiul autohton Lovrin 532 raionat în această parte a țării.

Pe terenuri irigate, soiul Rpoly 3 a dat cea mai mare producție — 78 300 kg. rădăcini la hectar din care s-au obținut 12 580 kg. zahăr la hectar.

În acest an se vor obține aproximativ 200 tone de sămînță poliploidă, urmînd ca în 1966-1967 întreaga suprafață ce se cultivă în țara noastră cu sfeclă de zahăr să fie însămînțată numai cu asemenea soiuri.

După calculele specialiștilor, prin folosirea soiurilor poliploide, la un spor minim de 5 000 kg. rădăcini de sfeclă la hectar, pe suprafața de 190 000 hectare cît se cultivă în prezent, se va putea realiza un plus de recoltă de 2,5 ori mai mare decît producția globală anuală din perioada 1934-1938. (Agerpres)

INFORMAȚII

Duminică a plecat în R. S. Cehoslovacă o delegație a Uniunii Scriitorilor din R. P. Romînă pentru a lua parte la întîlnirea reprezentanților uniunilor de scriitori din unele țări socialiste, care va începe la 12 februarie, la Praga. Delegația este alcătuită din acad. M. Beniuc, președintele Uniunii scriitorilor, Aurel Mihale și Pop Simion, membri ai Biroului Uniunii scriitorilor.

La plecarea delegației au fost de față membri ai conducerii Uniunii scriitorilor și reprezentanți ai Ambasadei R. S. Cehoslovace.

★

În regiunea Crișana se fac noi lucrări pentru îmbunătățirea aprovizionării cu apă a orașelor. La Oradea au fost puse în funcțiune încă o uzină de apă și o stație de pompare, au fost extinse rețelele de conducte, între care o conductă magistrală lungă de 6 km., au fost construite noi puțuri de mare adîncime etc. Datorită acestora, debitul de apă potabilă a crescut în ultimul timp în oraș de aproape 4 ori față de 1962, iar presiunea apei de 5 ori.

Pentru oaspeții stațiunilor balneo-climaterice

Pentru fiecare serie de oameni ai muncii veniți la odihnă în stațiunile balneo-climaterice se pregătesc camere curate, cu înfățișare plăcută, o masă consistentă, condiții de îngrijire medicală eficientă pentru cei ce au prescrise diferite tratamente. În 1964, stațiunile de interes republican vor găzdui aproape 600 000 de persoane, cu cîteva zeci de mii în plus față de anul trecut. Cu ce noutăți vor fi întîmpinați oaspeții?

De la mare la munte

Cine a fost în anii trecuți la Eforie-Sud a văzut desigur conturîndu-se în partea dinspre nord a falezei un nou complex de blocuri, cu linii zvelte și ferestre largi, lăsînd să pătrundă din belșug lumina. Complexul a fost prevăzut cu 1 500 de locuri și cu o cantină-restaurant, avînd o capacitate similară. Pînă la începutul sezonului estival, va fi gata și ultimul obiectiv, un bloc cu patru etaje și 330 de locuri.

Și la Costinești, odată cu desprimăvărarea, vor începe unele lucrări. Stațiunea va fi reorganizată și modernizată, capacitatea de cazare va spori și vor fi amenajate noi spații verzi.

Și acum cîteva cuvinte despre Constanța. În ultima vreme, s-au efectuat o seamă de amenajări menite să ducă la mai buna folosire a plajei orașului, apreciată pentru farmecul său datorat configurației țărmului și vecinătății cu portul. Anul acesta, se va executa pe lîngă reamenajarea plății și amenajarea falezei, prin taluzare și consolidare.

Atît la Constanța cît și pe întreg litoralul continuă lucrările în vederea unei mai bune alimentări cu apă și a lărgirii rețelei de canalizare. Va fi captată, în acest an, o cantitate de 20 000 mc pe zi. Lucrări similare se vor desfășura și la Tușnad, Borsec, Predeal și Herculane.

Pentru anul în curs, s-au alocat, de asemenea, de către stat sume importante pentru redotarea spațiilor de cazare din stațiunile situate în regiunile Dobrogea, Brașov, Banat, Mureș-Autonomă Maghiară, Cluj și Bacău, cu mobilier și cazarmament modern. La aceste înzestrări se adaugă dotările pe care le vor face sfaturile populare prin investiții pe plan local.

Tratamentul balnear

În stațiunile balneo-climaterice vor fi create anul acesta condiții superioare de tratament.

La Sovata, unul din principalele centre de tratament în afecțiunile ginecologice, se află într-o fază avansată lucrările de protecție a salinității lacului Ursu prin înlăturarea infiltrațiilor de apă dulce și se consolidează malurile. În aceeași stațiune, sanatoriul a fost dotat cu colposcoape moderne, care vor permite o diagnosticare mai exactă într-o serie de maladii. La Buziaș, vor începe două forări în vederea captării unor noi surse de apă minerală. La Herculane, a fost reamenajată secția de hidroterapie, la Eforie-Nord întreg aparatajul secției hidroterapie a fost revizuit, iar la Pucioasa se extinde pavilionul similar, capacitatea sa urmînd să ajungă în faza finală la 900 de proceduri în 8 ore. La secțiile de reumatologie și boli ale aparatului respirator din Govora și la sanatoriul din Borsec, s-au făcut dotări cu noi utilaje moderne care vor permite între altele aplicarea unor proceduri electroterapeutice, care, după cum se știe, ocupă un loc însemnat în practica medicinei moderne.

Numeroase noutăți sînt și în domeniul pediatriei.

Sanatoriul înființat vara trecută la Constanța a fost transformat în unitate cu funcționare permanentă. În acest scop, se amenajează cabine cu apă caldă de ghiol, o sală de împachetări cu nămol, secții de hidro și electroterapie și de cultură fizică medicală. Sanatoriul de la Olănești a fost și el permanentizat.

Pînă la începutul verii, va fi amenajată la Călimănești o cantină specială pentru copiii veniți la sanatoriul de aici, iar la sanatoriul din Malnaș va fi îmbunătățită alimentarea cu apă potabilă.

Pentru a se asigura în perioada de maxim aflux asistența medicală necesară, va fi pregătit un număr însemnat de cadre care vor lucra, vara, în stațiunile mai solicitate. În 1964, asistența la paturi se va face în întregime de către personal medical inițiat special în problemele tratamentului balneologic.

CORNELIA PREDA

Actualitatea INTERNAȚIONALĂ

Plenara C. C. al P. C. U. S.

MOSCOVA 10 (Agerpres). — La 10 februarie au început la Palatul Mare din Kremlin lucrările Plenarei C.C. al P.C.U.S., care examinează problema folosirii metodelor intensive în agricultură pe baza întrebuințării pe scară largă a îngrășămintelor, dezvoltării irigației, mecanizării complexe și introducerii realizării științei și experienței înaintate pentru sporirea rapidă a producției agricole.

Plenara C.C. al P.C.U.S. a fost deschisă de N. S. Hrușciov, prim secretar al C.C. al P.C.U.S.

Raportul la plenară a fost prezentat de I. P. Volovcenko, ministrul agriculturii al U.R.S.S. Au prezentat corapoarte Alexandr Ejevski, președintele Asociației unionale pentru vînzarea mijloacelor tehnice către colhozuri și sovhozuri („Soiuzselhoztehnika") și Leonid Maximov, prim vicepreședinte al Consiliului de Miniștri și ministru pentru producție și achiziționarea de produse agricole al R.S.F.S. Ruse.

Lucrările Plenarei continuă.

Economia R. S. Cehoslovace în anul 1963

PRAGA 10 (Agerpres). — După cum transmite agenția CETEKA, la 10 februarie a fost dat publicității la Praga comunicatul cu privire la dezvoltarea economiei naționale a Cehoslovaciei în anul 1963.

În comunicat se arată că anul trecut industria cehoslovacă a îndeplinit planul producției globale în proporție de 100,7 la sută. Cele mai bune rezultate au fost obținute de ramura industriei combustibilului, unde planul a fost îndeplinit în proporție de 101,8 la sută. Industria chimică și-a sporit producția cu 3,4 la sută, producția mărfurilor de larg consum a crescut cu 4,1 la sută. Producția de energie a fost cu 0,7 la sută mai mare decît în anul precedent. Producția metalurgică a fost cu 2,9 la sută, iar producția industriei constructoare de mașini cu aproximativ 2 la sută mai mică decît în anul 1962.

Producția agricolă globală a crescut în comparație cu anul 1962 cu 6—7 la sută. Față de același an, volumul investițiilor a fost mai mic cu 5 miliarde coroane.

În Slovacia, planul producției globale industriale a fost îndeplinit în proporție de 100,8 la sută; volumul producției a fost aproximativ același comparativ cu anul 1962.

Numărul locuitorilor Cehoslovaciei este de 14 000 000.

Declarația adjunctului ministrului de externe al R. D. Germane

GENEVA 10 (Agerpres). — Delegația R. D. Germane condusă de Georg Stibi, adjunct al ministrului afacerilor externe, s-a întors duminică la Berlin. În cursul șederii la Geneva, delegația a avut o serie de întîlniri cu reprezentanți ai unor țări participante la lucrările Comitetului celor 18 state pentru dezarmare și conducători ai organizațiilor internaționale, care-și au sediul în acest oraș, a prezentat acestora declarația guvernului R.D. Germane adresată Comitetului celor 18, precum și proiectul de acord între guvernul R.D. Germane și guvernul R.F. Germane cu privire la renunțarea totală la arma nucleară.

Într-o declarație făcută ziariștilor Georg Stibi a subliniat că soluționarea problemei germane poate fi înlesnită de tratativele de la Geneva dacă acestea ar îngădui o înțelegere asupra nerăspîndirii armelor nucleare, a creării unei zone denuclearizate în Europa centrală, a încheierii unui pact de neagresiune între țările N.A.T.O. și acelea ale Tratatului de la Varșovia și asupra reducerii sau retragerii trupelor străine de pe teritoriul german.

O nouă înfrîngere a trupelor guvernamentale sud-vietnameze

SAIGON 10 (Agerpres). — Agenția Associated Press anunță că trupele guvernamentale sud-vietnameze au suferit săptămîna trecută „una din cele mai grele înfrîngeri". Un purtător de cuvînt militar american a declarat că, în cursul luptelor care s-au dat la Ben Cau, la vest de Saigon, au fost uciși 94 de soldați guvernamentali. Alți 32 au fost răniți. Partizanii au capturat o însemnată cantitate de armament.

Aceeași agenție transmite că două bombe au explodat duminică seara la un stadion din Saigon, rezervat exclusiv militarilor americani. Doi dintre aceștia au fost uciși, iar alții 20 răniți, dintre care trei grav. Agenția arată că autoritățile consideră că cele două bombe cu o mare putere explozivă au fost de producție americană.

Intensificarea luptei de eliberare națională a patrioților angolezi

LISABONA 9 (Agerpres). — Un comunicat al corpului expediționar portughez în Angola anunță — potrivit agenției Reuter — că între 29 ianuarie și 5 februarie s-au desfășurat lupte în regiunea Serra da Canda (în nordul Angolei). Comunicatul confirmă intensificarea luptei de eliberare națională a unităților armate ale patrioților angolezi.

Prezențe romînești peste hotare

GENEVA 9 (Agerpres). — Trimisul special Agerpres, C. Benga, transmite: Asociația elvețiană „Kultur und Volk" a deschis în seara zilei de 8 februarie la Casa comunală din Plain Palais din Geneva o expoziție de fotografii intitulată „La Roumanie d'Aujourd'hui", care înfățișează cîteva aspecte din marile realizări obținute de poporul romîn în anii de democrație populară în construcția economică și în dezvoltarea culturii. La festivitatea de deschidere a luat cuvîntul, în numele Asociației „Kultur und Volk", Helen Luzelschwab.

La deschiderea expoziției au fost prezenți Roger Dafion și Jean Vincent, membri ai Consiliului național al Confederației Elvețiene, precum și membri ai ambasadei R. P. Romîne.

După festivitatea deschiderii expoziției, au fost prezentate filmele de scurt metraj: „Poiana Brașovului", „Trei dansuri populare romînești", „Album de artă populară", „Sculptură în lemn" și „Mamaia și Marea Neagră", care s-au bucurat de aprecierea publicului spectator.

★

DRESDA 10 (Agerpres). — Agenția A.D.N. anunță că violoncelistul romîn Radu Aldulescu acompaniat de Filarmonica din Dresda a susținut în acest oraș trei concerte, cuprinzînd compoziții din Vivaldi și Haydn. Concertele s-au bucurat de un frumos succes, violoncelistul romîn fiind răsplătit cu aplauze puternice.

★

● **Duminică seara a avut loc în sala de concerte Farhang din capitala Iranului, primul concert al orchestrei simfonice din Teheran, dirijat de Heshmat Sandjari. Partea a doua a concertului, care a fost radiodifuzat, a cuprins Rapsodia I-a de George Enescu. Opera marelui compozitor romîn a fost primită cu îndelungate aplauze de numeroasa asistență. (Ag.).**

Sudanul și-a oferit bunele oficii pentru reglementarea diferendului somalezo-etiopian

ADDIS ABEBA 10 (Agerpres). — Agenția France Presse anunță, referindu-se la surse etiopiene, că Republica Sudan și-a oferit bunele oficii pentru reglementarea conflictului de frontieră dintre Etiopia și Somalia.

Un reprezentant al guvernului sudanez a remis duminică împăratului Haile Selassie un mesaj din partea președintelui Republicii Sudan, Ibrahim Abbud. Președintele Sudanului își exprimă speranța că diferendul de frontieră dintre cele două țări va fi rezolvat pe cale pașnică și își oferă oficiile de mediator în această problemă.

Reprezentantul Republicii Sudan, urmează să plece mîrți la Mogadiscio pentru a remite un mesaj similar președintelui Somaliei, Abdulla Osman.

Agenția anunță, de asemenea, referindu-se la surse militare, că în ultimele ore ciocnirile militare de la frontiera dintre cele două țări s-au redus, iar în sectorul Togo Wichale din regiunea Ogaden unde au avut loc lupte grele domnește calmul.

★

ADDIS ABEBA 10 (Agerpres). — Postul de radio Nairobi a anunțat că guvernul etiopian a cerut ca problema conflictului de frontieră dintre Etiopia și Somalia să fie ridicată la conferința miniștrilor de externe ai țărilor membre ale organizației unității africane, care se va deschide miercuri, la Dar-Es-Salaam.

După cum anunță agenția France Presse, luni ambasadorul Republicii Ghana la Addis Abeba, i-a înmînat împăratului Haile Selassie un mesaj din partea președintelui Nkrumah, în care acesta din urmă își exprimă părerea că „problemele existente între Etiopia și Somalia trebuie să fie reglementate pe baza principiilor unității africane".

★

NEW YORK 10 (Agerpres). — Secretarul general al O.N.U., U Thant, a adresat guvernelor Somaliei și Etiopiei chemarea de a pune capăt imediat ciocnirilor armate care au loc la frontiera dintre cele două țări. U Thant a cerut, totodată, Somaliei și Etiopiei să manifeste „reținerea maximă pentru a permite să se depună eforturi în scopul realizării unei reglementări temeinice a problemelor de frontieră".

În jurul conflictului americano-panamez

WASHINGTON 10 (Agerpres). — După cum transmite agenția Associated Press, o sursă informată latino-americană a declarat, duminică, că un reprezentant al Republicii Panama, Arturo Morales, a informat Comisia interamericană de pace a O.S.A. că în anul 1962 între reprezentanți ai celor două țări a fost semnat un memorandum secret, prin care Statele Unite se angajau să renegocieze tratatul din 1903. El a declarat că memorandumul a fost semnat la New York de un reprezentant al Casei Albe și de o oficialitate de la Departamentul de Stat, care au acționat pe baza instrucțiunilor primite telefonic de la Washington. El a adăugat că memorandumul a fost încheiat la puțin timp după tratativele purtate la Washington de președintele Republicii Panama, Roberto Chiari, cu fostul președinte al S.U.A., Kennedy, în scopul de a se evita un eșec complet al acestor convorbiri.

Știrea în legătură cu existența acestui memorandum secret a fost relatată duminică și de ziarul „Washington Post".

Într-o declarație televizată, secretarul de stat adjunct al S.U.A., Averell Harriman, a dezmințit duminică seara existența unui asemenea memorandum secret. Harriman a afirmat că dezvăluirile făcute în această privință ar fi rezultatul unei neînțelegeri create de faptul că pe atunci se ridicase problema construirii unui al doilea canal între oceanele Pacific și Atlantic, care ar fi implicat în mod necesar negocierea unui nou tratat.

Potrivit relatărilor agenției France Presse, surse diplomatice panameze au declarat că în dosarul afacerii Canalului Panama, aflat în fața Consiliului Organizației Statelor Americane, au fost depuse, săptămîna trecută, documente care nu au mai fost niciodată date publicității.

★

CIUDAD DE PANAMA 10 (Agerpres). — În capitala Republicii Panama a avut loc duminică o demonstrație în sprijinul cererilor de restabilire a drepturilor acestei țări asupra zonei canalului. Agenția Associated Press transmite că aproximativ 3 000 de persoane au purtat pancarte și au scandat lozinci, în care au cerut Statelor Unite să părăsească zona Canalului Panama. În cadrul unui miting care a avut loc în principala piață a orașului, președintele Federației studenților din Panama, Victor Avila, a cerut ca Panama să ridice problema zonei canalului cu același nume în fața Națiunilor Unite, întrucît, după cum a spus el, „panamezii nu au nici o încredere în Organizația Statelor Americane, aflată sub controlul S.U.A.". Manifestația a luat sfîrșit numai după ce un reprezentant al guvernului a declarat că Panama va aduce cazul zonei Canalului Panama în fața O.N.U., dacă Organizația Statelor Americane nu va acționa în această problemă.

Un senator turc despre situația grea a ocrotirii sănătății în Turcia

ISTANBUL 10 (Agerpres). — Parlamentul turc examinează în prezent bugetul Ministerului Sănătății și Asistenței Sociale. În cursul dezbaterilor, numeroși membri ai parlamentului au vorbit despre situația grea a ocrotirii sănătății în Turcia.

Luînd cuvîntul la dezbateri, senatorul A. Saracioglu a arătat că în Turcia mortalitatea este de trei ori mai mare decît în țările dezvoltate. La 10 000 de locuitori, a spus el, revin numai 17 paturi de spital, iar în regiunile din vestul și din sud-vestul țării între 1 și 5 paturi. În 17 vilaete (circumscripții) din vestul țării 500 000 de oameni suferă de conjunctivită granuloasă. Deși Turcia are nevoie în prezent de 30 000 de medici, a spus A. Saracioglu, dispunem de numai 3 500.

Senatorul Ertug a arătat în cuvîntarea sa că din cauza alocațiilor reduse pentru nevoile ocrotirii sănătății, numai a zecea parte din prevederile în domeniul ocrotirii sănătății pe anul 1963 au fost îndeplinite.

Ancheta în legătură cu asasinatele din Dallas

DALLAS 10 (Agerpres). — La 10 februarie, la tribunalul din Dallas au început audierile în legătură cu cererea avocaților lui Jack Ruby, asasinul lui Lee Oswald, privitoare la transferarea procesului acestuia în alt oraș. Avocații lui Ruby, care pretind că la Dallas jurații ar avea păreri preconcepute despre Ruby, au citat un număr de 173 de martori. Procurorul Henry Wade se opune cererii apărării avocaților; el a declarat însă că va supune unui interogatoriu pe martorii apărării.

Potrivit legilor americane, dacă procesul va fi transferat, el va avea loc tot într-o localitate din statul Texas.

Avocații speră că în cazul cînd ar obține satisfacerea cererii lor, procesul, fixat pentru data de 17 februarie, va putea fi amînat pînă peste opt luni.

Tot la 10 februarie a sosit la Washington Marguerite Oswald, mama asasinului prezumtiv al lui John Kennedy, pentru a depune, la cererea ei, în fața comisiei speciale de anchetă prezidată de judecătorul Curții supreme, Earl Waren.

Actualitatea INTERNAȚIONALA

Tratativele de la Bangkok au luat sfîrșit

BANGKOK 10 (Agerpres). — La 10 februarie, la Bangkok au luat sfîrșit tratativele dintre miniștrii afacerilor externe ai Indoneziei, Malayeziei și Filipinelor. Întrucît reprezentanții celor trei țări nu au reușit duminică să ajungă la un acord final privind măsurile de înfăptuire a încetării focului de la granița dintre Indonezia și teritoriile din Borneo de nord, luni dimineața a avut loc o nouă ședință.

În comunicatul comun dat publicității la sfîrșitul acestei întîlniri se spune că reprezentanții celor trei țări sînt de acord cu „principiile călăuzitoare" ale încetării focului. Dar, la sfîrșitul comunicatului, delegația malayeză a adăugat o notă anexă, în care sînt menționate neînțelegerile de detalii privind încetarea focului la granița dintre Indonezia și teritoriile din Borneo incluse în Federația Malayeză.

În comunicat se arată, de asemenea, că cei trei miniștri au hotărît să convoace o nouă conferință a miniștrilor de externe, care urmează să preceadă întîlnirea tripartită la nivel înalt dintre președintele Indoneziei, Sukarno, primul ministru al Federației Malayeze, Abdul Rahman, și președintele Filipinelor, Diosdado Macapagal. S-a stabilit ca viitoarea întîlnire a miniștrilor de externe să aibă loc la sfîrșitul acestei luni tot la Bangkok.

★

PNOM PENH 10 (Agerpres). — Luni, la Pnom Penh au început tratativele bipartite dintre președintele Filipinelor, Diosdado Macapagal, care se află în vizită în Cambodgia, și primul ministru al Federației Malayeze, Abdul Rahman, care a sosit în capitala Cambodgiei într-o vizită oficială de trei zile.

Tema principală a convorbirilor dintre conducătorii celor două state o constituie căutarea unor soluții privind reglementarea conflictului malayez.

Relațiile diplomatice dintre Franța și ciankaișiști au fost rupte

TAIPE 10 (Agerpres). — Agenția U.P.I. anunță că în urma recunoașterii R. P. Chineze de către Franța, guvernul ciankaișist a hotărît, la 10 februarie, să rupă relațiile diplomatice cu Franța.

★

PARIS 10 (Agerpres). — Într-o notă pe marginea ruperii relațiilor diplomatice dintre ciankaișiști și Franța, agenția France Presse scrie că hotărîrea celor de la Taipe „nu a produs surpriză la Paris", întrucît în urma recunoașterii R.P. Chineze de către Franța, cei din Taivan nu ar fi putut face altceva decît să rupă relațiile cu Franța. „În felul acesta, conchide agenția France Presse, sînt spulberate toate argumentele care au stat la baza teoriei cu privire la cele două Chine".

Încă în cursul zilei de vineri, Edgar Faure, fost prim-ministru al Franței, a declarat ziaristului american Joseph Kraft că „Franța a încetat să recunoască regimul de la Taipe chiar în momentul cînd a recunoscut R. P. Chineză".

Faure a afirmat că, din punct de vedere juridic, ideea celor două Chine nu poate să fie susținută. „Există o singură Chină, după cum există o singură Franță".

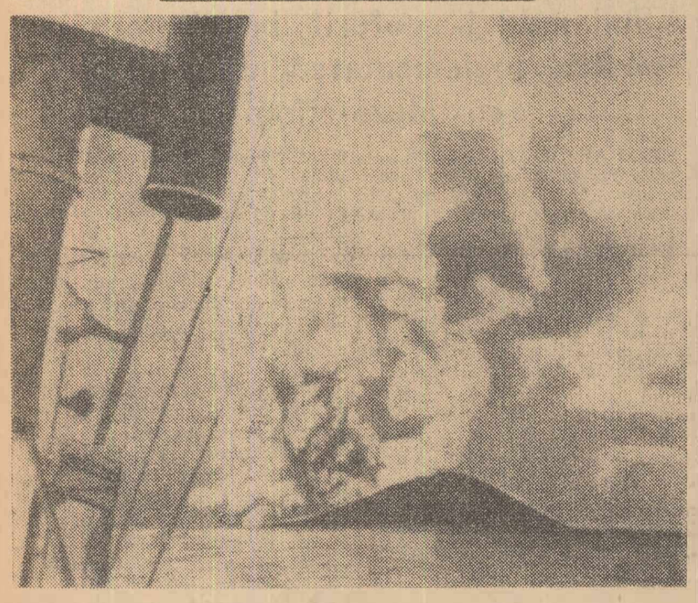

Erupția vulcanică de lîngă țărmul islandez, care a dat naștere unei noi insule, continuă violent. Materia expulzată determină o creștere a dimensiunilor insulei, a cărei imagine o arată fotografia de mai sus

Cercetări spațiale comune ale oamenilor de știință din U.R.S.S., S.U.A. și Anglia

LONDRA 9 (Agerpres). — După cum informează agenția Reuter, la Observatorul Astronomic „Jodrell Bank" s-a anunțat că oameni de știință din Uniunea Sovietică, Statele Unite și Marea Britanie vor începe programul lor comun de cercetări spațiale la 21 februarie.

În cadrul acestui program, radiotelescopul uriaș de la „Jodrell Bank", avînd o înălțime de 250 picioare (circa 76 metri), va fi folosit pentru a se emite semnale ce urmează a fi captate de satelitul-balon „Echo-2", care le va retransmite, fiind recepționate apoi de către oamenii de știință de la Institutul Astronomic din Gorki.

Bernard Lovell, directorul Observatorului „Jodrell Bank", a declarat că se vor folosi diferite tipuri de semnale și eventual și voci (sunete) și că experiențele vor continua zilnic timp de o lună, cu o durată de jumătate de oră.

Interviul lui R. A. Butler

LONDRA 10 (Agerpres). — Într-un interviu acordat agenției Associated Press, în ajunul vizitei pe care, împreună cu primul ministru Home, o va face în S.U.A., R. A. Butler, ministrul afacerilor externe al Marii Britanii, s-a referit la afirmațiile presei internaționale despre existența unor divergențe între Statele Unite și Anglia, declarînd că „în pofida unor divergențe ocazionale privind tactica, cele două țări, avînd interese comune pe plan global, duc politici similare".

În legătură cu rezolvarea problemei Berlinului occidental și a problemei germane, ministrul de externe britanic s-a pronunțat în favoarea reglementării acestor probleme pe calea tratativelor.

El a respins criticile formulate de anumite cercuri americane privind hotărîrea Angliei de a dezvolta comerțul cu țările socialiste. Politica britanică constă în promovarea comerțului cu țările socialiste, a spus el. Statele Unite au criticat hotărîrea noastră de a vinde Cubei autobuze. Dar, după cîte știu eu, autobuzele nu figurează pe lista embargoului, și nimeni nu a propus vreodată includerea lor pe această listă.

● La 10 februarie au început la Ottawa convorbirile dintre primul ministru al Marii Britanii, Alec Douglas-Home, și primul ministru al Canadei, Pearson. (Ag.).

Programul Frontului Unit al forțelor progresiste din Brazilia aprobat de președintele J. Goulart

RIO DE JANEIRO 9 (Agerpres). În ultimul timp, presa acordă o mare atenție noului program propus guvernului în numele Frontului Unit al forțelor progresiste de către Santiago Dantas, fost ministru al afacerilor externe. Președintele Joao Goulart a aprobat acest program și l-a remis partidelor politice spre examinare.

Programul prevede, între altele, acordarea dreptului de vot neștiutorilor de carte, abrogarea unor articole din constituție în care se prevede despăgubirea completă pentru pămînturile naționalizate la înfăptuirea reformei agrare, abrogarea așa-zisei legi cu privire la „securitatea națională" și a altor articole care limitează participarea partidelor politice în alegeri.

O discuție aprinsă s-a desfășurat în jurul legii cu privire la „securitatea națională". Această lege a fost introdusă în anul 1947, fiind, după cum se știe, îndreptată împotriva activității Partidului Comunist din Brazilia. Mișcarea pentru abrogarea acestei legi a început de mult și ia amploare.

Activitatea diplomatică cu privire la Cipru

LONDRA 10 (Agerpres). — Turneul subsecretarului de stat al S.U.A., George Ball în Europa, în legătură cu situația din Cipru, cuprinde și capitala Greciei și Turciei. La Atena, Ball a avut întrevederi cu reprezentanți ai guvernului grec, precum și cu ambasadorii S.U.A. la Atena, Nicosia și Ankara. (Ultimii doi au sosit special luni în capitala Greciei).

Referindu-se la călătoria lui Ball, agenția U.P.I. transmite: „În cercurile diplomatice londoneze bine informate s-a aflat că președintele Johnson ar putea să hotărască în sensul de a nu trimite trupe americane care să se alăture propusei forțe internaționale de menținere a păcii în Cipru, pentru că președintele Makarios obiectează actualmente în legătură cu includerea de trupe ale S.U.A. în cadrul acestor forțe. După cum s-a aflat, aceste obiecțiuni exprimate în mod particular de către Makarios, au determinat pe președintele Johnson să trimită pe subsecretarul de stat al S.U.A., George Ball la Londra pentru a discuta această problemă cu guvernul britanic".

Agențiile de presă occidentale evocă posibilitatea ca Ball să facă o escală și la Nicosia.

În cadrul consultărilor de la Londra, ministrul englez pentru problemele Commonwealth-ului, Duncan Sandys a avut o nouă întrevedere cu ministrul de externe cipriot, Kyprianou, „într-un efort — după cum apreciază U.P.I. — de a-l convinge pe președintele Makarios de a-și retrage insistența ca orice forță de menținere a păcii în Cipru să fie pusă sub autoritatea și controlul Consiliului de Securitate al O.N.U.". Agenția France Presse anunță că ministrul de externe englez, Butler, va avea, marți la New York o întrevedere cu secretarul general al O.N.U., U Thant, consacrată situației din Cipru (Butler îl însoțește pe premierul Home în vizita sa în Canada și S.U.A.).

În Cipru s-au semnalat noi incidente. În localitatea Episkopi, situată în apropierea bazei militare engleze de la Limasol, au avut loc — după cum relatează agenția Associated Presse — „lupte grele".

★

NICOSIA 10 (Agerpres). — Agenția France Presse relatează că, duminică după-amiază, un grup de polițiști ciprioți turci a arestat, în apropiere de Famagusta, trei soldați greci, membri ai contingentului grec aflat în Cipru.

Arestarea militarilor greci a produs o vie nemulțumire la Atena. Ambasada Greciei din Nicosia a înaintat prin intermediul înaltului comisar britanic adjunct, Cyril Pickard, un protest vicepreședintelui Kuciuk, cerînd punerea imediată în libertate a soldaților greci.

Presa americană despre sechestrarea vaselor de pescuit cubane

WASHINGTON 10 (Agerpres). — Incidentul provocat de sechestrarea unor vase de pescuit cubane și a echipajelor acestora, de către nave militare ale S.U.A. este comentat de ziarele și agențiile de presă occidentale. Într-un articol redacțional publicat duminică ziarul „New York Times", scrie printre altele: „Rechiziționarea navelor cubane era o problemă de competența guvernului federal. Lăsarea ei pe seama autorităților din Florida a fost o greșeală gravă și dăunătoare. Cu cît această problemă va fi luată mai repede din mîna autorităților din Florida, iar pescarii restituiți Cubei, cu atît va fi mai bine". „Ar fi o mare tragedie, scrie „New York Post", dacă povestea cu pescarii ar fi folosită pentru torpilarea progreselor mici dar vizibile pe calea slăbirii încordării în relațiile internaționale".

Referindu-se la aceeași problemă, corespondentul din Washington al Agenției France Presse, este de părere că în ultimele 24 de ore în capitala americană s-a înregistrat o schimbare de ton în ce privește incidentul. Agenția consideră că un examen mai aprofundat al situației a permis administrației americane să privească lucrurile mai realist, și să sfătuiască autoritățile din Florida ca să judece repede, dar cu bunăvoință pe pescarii cubani. France Presse pune modificarea de atitudine a autorităților americane și în legătură cu preocuparea acestora pentru activitatea pescarilor americani în largul coastelor Americii Latine. „Statele Unite nu doresc să creeze un precedent care ar putea să se întoarcă, într-o zi, împotriva propriilor lor pescari. În plus, în cercurile oficiale de la Washington se recunoaște că S.U.A. au fost informate de către guvernul cuban în ce privește trimiterea navelor de pescuit în Golful Mexic".

Peste o mie de londonezi au demonstrat, recent, pe străzile din centrul capitalei engleze, protestînd împotriva amestecului N.A.T.O. în treburile interne ale Ciprului. Iată un aspect de la această demonstrație

În cîteva rînduri • În cîteva rînduri

● La Roma a început sesiunea miniștrilor de finanțe ai țărilor membre ale Pieței comune. Participanții examinează problema creditelor și a împuternicirilor „Parlamentului european" în domeniul bugetului. (Ag.)

● **Peste 30.000 de muncitori de la întreprinderile particulare pentru transporturi internaționale auto din Italia, au declarat, luni, o grevă de trei zile. Greviștii revendică majorarea salariilor și îmbunătățirea condițiilor de muncă. (Ag.).**

● După a vizită oficială de 7 zile în Italia, N. S. Patolicev, ministrul comerțului exterior al U.R.S.S., a părăsit, la 10 februarie, Roma, plecînd cu avionul spre Moscova. (Ag.).

● **Ziarul „De Folkskrant" relatează că, potrivit datelor Ministerului Finanțelor al Olandei, încasările pe anul 1963, provenite din impozite, au ajuns la suma record de 11.513 milioane guldeni, cu 6 la sută mai mult decît în anul 1962. (Ag.).**

● Într-o scrisoare adresată președintelui asociației Partidului conservator din circumscripția electorală Bromley (Comitatul Kent) fostul prim ministru al Angliei, Harold Macmillan, a făcut cunoscut că nu va mai candida la viitoarele alegeri parlamentare din Anglia. Macmillan a fost timp de 19 ani deputat conservator al acestei circumscripții. (Ag.).

● **La 10 februarie s-a înapoiat din vizita făcută în Anglia Valentina Nikolaeva Tereșkova, prima femeie cosmonaut din lume. (Ag.).**

● Între 2 și 17 martie la Teheran va avea loc cea de-a XX-a Conferință a Comisiei economice O.N.U. pentru Asia și Extremul Orient. Conferința va fi deschisă de șahul Iranului în prezența secretarului general al O.N.U., U Thant. La lucrările sale vor participa 600 de delegați din 28 de țări. (F. P.).

● *Insula canadiană Newfoundland, cea mai estică provincie a Canadei, este complet izolată de restul țării, în urma unui viscol extrem de puternic. Vîntul, care atinge o viteză de aproape 200 km. pe oră, a întrerupt toate comunicațiile. Orașul St. Johns, capitala acestei insule, a suferit mari pagube materiale, care se ridică la sute de mii de dolari. În localitatea Port aux Basques, vîntul a făcut să deraieze vagoanele unui tren. (U.P.I.).*

● La Bulawayo, centru important în Rhodesia de sud, a avut loc o demonstrație organizată de africani cu prilejul vizitei lui Joshua Nkomo, cunoscut fruntaș al luptei de eliberare națională din Rhodesia de nord. Poliția a împrăștiat pe demonstranți, folosind împotriva lor **bastoane de cauciuc și bombe cu gaze lacrimogene.** (Reuter).

● La 10 februarie au început la Londra lucrările celei de-a 3-a sesiuni a Consiliului internațional al cafelei. Inițial, această sesiune urma să aibă loc peste o lună, însă data a fost devansată la cererea țărilor consumatoare, nemulțumite de o serie de majorări de prețuri la cafea, începînd din toamna anului trecut. (F.P.).

● La Tokio au luat sfîrșit tratativele comerciale sovieto-japoneze, în urma cărora a fost semnat un protocol cu privire la schimburile comerciale sovieto-japoneze pe anul 1964. (Ag.).

● Președintele Guineei, Seku Ture, a anunțat o remaniere a cabinetului său, care constă într-o redistribuire a portofoliilor, afectînd ministerele comerțului, economiei, finanțelor, planificării și justiției. (Ag.).

● Consiliul legislativ din Aden a fost convocat într-o sesiune specială, care urmează să înceapă la 25 februarie, pentru a examina și adopta o nouă lege electorală. Această lege trebuie să înlocuiască ordonanțele în baza cărora s-au desfășurat precedentele alegeri și care sînt considerate improprii în prezent. (Ag.).

● *În ultimul timp, asupra teritoriului R. S. Cehoslovace, îndeosebi în partea de răsărit a Slovaciei, s-au abătut furtuni de zăpadă, care au produs perturbații în circulația regulată a căilor ferate și împiedică activitatea normală a rețelei electrice. (Ag.).*

● Ministrul afacerilor externe al Suediei, Torsten Nilsson, care se află într-o vizită la Tokio, s-a întîlnit luni cu primul ministru al Japoniei, Ikeda. (Ag.).

● În largul coastelor statului Nova Galie de sud s-a produs luni o ciocnire între distrugătorul „Voyager" de 2 800 tone și purtătorul de avioane „Melbourne" de 19 000 tone, ambele unități ale marinei militare australiene. Distrugătorul s-a scufundat. Despre soarta echipajului său, compus din 300 de oameni, nu se cunoaște pînă în prezent amănunte. Pe bordul purtătorului de avioane se aflau 1 000 de oameni. (Ag.).

● *În orașul Fukuoka a fost organizată de comisia locală U.N.E.S.C.O. o expoziție internațională de desene de copii, în cadrul căreia au fost expuse lucrări din peste 21 de țări, printre care și din R. P. Romînă. Expoziția s-a bucurat de un deosebit succes. Desenele au fost prezentate și în orașele Kita-Kiushu și Kurume. (Ag.).*

● În capitala Mexicului continuă lucrările Congresului Uniunii internaționale pentru lupta împotriva cancerului. Lucrările se desfășoară în prezent în seminarii pe probleme privind prevenirea cancerului, imunitatea canceroasă, tratamentul tumorilor maligne cu ajutorul chimioterapiei etc. (Ag.).

Africa de Sud-Vest și „bantustanele"

Guvernul rasist sud-african elaborează noi planuri prin care urmărește să-și perpetueze dominația asupra Africii de Sud-Vest, să transforme acest teritoriu într-o provincie a Republicii Sud-Africane. Unul dintre aceste planuri este — așa cum a relatat săptămînalul britanic „Observer" — așa-zisul „plan cincinal de dezvoltare a Africii de Sud-Vest". Prevederile acestui plan se referă, în principal, la crearea și în acest teritoriu a așa-numitelor „bantustane" — mijloc de aplicare a politicii de apartheid în Republica Sud-Africană.

Pe această linie, la recenta sesiune a Parlamentului Republicii Sud-Africane de la Capetown primul-ministru Verwoerd a prezentat un amplu raport, întocmit de așa-numita „comisie Odendaal", care recomandă împărțirea teritoriului Africii de Sud-Vest în 12 grupuri etnice. Potrivit celor preconizate în acest raport, minoritatea celor 73 000 de albi din Africa de Sud-Vest și-ar menține actuala Adunare legislativă, ar păstra 60 la sută din teritoriu și aproape toate bogățiile acestei țări, în timp ce majoritatea populației ei, cei 480 000 de indigeni ar urma să fie concentrați în „bantustane".

Teritoriul Africii de Sud-Vest — care are o suprafață de peste 820 000 km.p. și pe care rasiștii sud-africani îl dețin în mod ilegal, invocînd perimatul mandat acordat, după primul război mondial, Uniunii Sud-Africane de fosta Ligă a Națiunilor și sfidînd în mod sistematic hotărîrile O.N.U. privitoare la retragerea acestui mandat — a fost, de fapt, împărțit și pînă acum de stăpînitorii săi din sud. Aplicînd și aici politica de „separare rasială", ei au împărțit teritoriul Africii de Sud-Vest în două „zone" distincte și anume: „zona de poliție" — care se întinde pe aproape trei sferturi din suprafața totală a acestei țări — și „zona de nord", care cuprinde pămînturile cele mai neproductive ale ei. „Zona de poliție" este locuită, bineînțeles, de minoritatea albă și doar de o treime din populația autohtonă, înghesuită în cartiere mizere și în „rezervații" speciale. În baza celor „o sută și una de legi" rasiste în vigoare în Republica Sud-Africană, inclusiv în Africa de Sud-Vest, negrii care trăiesc în „zona de poliție" nu au dreptul să ocupe funcții de conducere sau administrative de nici un fel, nu au voie să circule dintr-un loc în altul decît în baza unei autorizații emise de autoritățile coloniale, sînt siliți să muncească și să trăiască în condiții de-a dreptul inumane. „Zona de nord", săracă și pustie, este locuită de majoritatea populației băștinașe, care se zbate într-o neagră mizerie, foamete și obscurantism.

„Bantustanele" preconizate de noile planuri sînt menite ca, pe lîngă barierele de culoare deja existente în Republica Sud-Africană, în general, și în Africa de Sud-Vest, în special, să separe și din punct de vedere geografic minoritatea albă de majoritatea neagră a populației de pe aceste teritorii. Potrivit ziarului american „The New York Times", ele sînt considerate de inițiatorii lor drept „forma finală de segregație", sau „perfecționarea finală a politicii de apartheid".

„Bantustanele" nu sînt altceva decît adevărate rezervații pe care sînt strămutați și înghesuiți în mod forțat — pe teritorii limitate ca suprafață și, mai ales, pustii — negrii bantu, care reprezintă majoritatea populației, atît din metropolă, cît și din teritoriul „tutelat". În ce privește „autonomia" acestor rezervații, în jurul căreia guvernul rasist al lui Verwoerd a făcut și face atîta paradă, esența ei este exprimată — cum nu se poate mai bine — în faptul că cele mai importante bogății ale „bantustanelor", ca și principalele domenii ale activității politice și de stat — inclusiv căile ferate, drumurile naționale, porturile, poșta și comunicațiile de tot felul, moneda, vămile, imigrarea, poliția și închisorile, securitatea internă și apărarea, afacerile externe etc., etc. — vor rămîne pe mai departe sub controlul direct al minorității rasiste.

Populația sud-vest africană se opune cu hotărîre planurilor de transformare a țării sale într-o provincie a Republicii Sud-Africane, inclusiv tendinței de creare a unor noi rezervații în Africa de Sud-Vest. „Uniunea Națională din Africa de Sud-Vest" („S.W.A.N.U.") — care, în decembrie, anul trecut, s-a unit cu „Organizația Populară din Africa de Sud-Vest" („S.W.A.P.O.") și cu alte trei organizații sud-vest africane ce luptă pentru independența națională într-un „Front de eliberare națională" al Africii de Sud-Vest — a declarat că orice tentativă de creare a „bantustanelor" în Africa de Sud-Vest va provoca tulburări și vărsare de sînge. Iar, Hosea Kutako, șeful marelui trib „Herero", din care fac parte peste 35 000 de oameni, a avertizat că orice tentativă de a sili populația indigenă să trăiască în „bantustane" va declanșa o revoltă înverșunată.

EMILIAN GĂINĂ

„Financial Times" (Londra): Speranțele nerealiste ale „clubului valutar"

Răsfoind presa străină

Problemele privitoare la actuala organizare a sistemului valutar capitalist continuă să fie dezbătute în paginile economice ale unor ziare occidentale. Atenția comentatorilor este îndreptată atît asupra deficitului balanțelor de plăți dintr-o serie de state cît și asupra lucrărilor așa-zisului „Club Paris", un comitet al experților din 10 state însărcinat de Fondul Monetar Internațional să studieze măsuri pentru înlăturarea deficiențelor constatate în relațiile monetare dintre țările capitaliste.

Acestor probleme le-a consacrat, zilele acestea, un editorial și ziarul „Financial Times" din Londra, intitulat „Anglia și lichiditatea mondială". Articolul atrage atenția, prin faptul că exprimă un punct de vedere larg răspîndit în cercurile financiare engleze și semnalează anumite elemente care îngrijorează aceste cercuri.

Referindu-se la „recenta creștere din ianuarie a rezervelor de aur" din Anglia, ziarul subliniază că poziția mai fermă a lirei sterline „este datorată mai mult celor ce se întîmplă în restul zonei lirei sterline decît celor ce se petrec în Marea Britanie. În al treilea trimestru al anului 1963 (ultimele statistici disponibile) surplusul curent al Angliei a fost prea mic... pentru a acoperi o fugă relativ modestă a capitalului pe termen lung (este vorba de capitalurile străine aflate în Marea Britanie — N. R.). Conturile au fost echilibrate fără o scădere a rezervelor de aur, pentru că alte țări din zona lirei sterline au primit largi ajutoare străine și și-au consolidat rezervele pe care le păstrează la Londra".

Arătînd dificultățile economiei britanice, comentatorul ziarului insistă asupra faptului că, dacă depozitarea la Londra a rezervelor altor state s-ar opri în cursul anului 1964, „aceasta va fi într-o perioadă în care poziția comercială a Angliei se va înrăutăți". Autorul menționează greutățile comerțului exterior britanic și subliniază că „situația din trimestrul al patrulea al anului trecut a fost ceva mai nefavorabilă decît în trimestrul al treilea — suficient pentru a înlătura ceea ce mai rămăsese din surplusul curent — și va fi aproape cu siguranță și mai rea pe măsură ce creșterea producției va duce la mărirea stocurilor".

„În plus, continuă editorialul din „Financial Times" — este bine de reținut faptul că Anglia nu este singura țară pasibilă de a se găsi înainte de terminarea anului în fața dificultăților în domeniul balanței de plăți. Majoritatea țărilor europene (din vestul continentului — N.R.) sînt deja preocupate de nivelul schimburilor comerciale și de efectele acestor schimburi asupra plăților cu străinătatea".

Referindu-se, mai departe, în mod evident, la barierele vamale ridicate de Piața comună, autorul scrie: „Într-adevăr, măsurile restrictive pe care unele țări le introduc pot să facă dificilă o creștere a exporturilor britanice... Tendința de restrîngere a schimburilor comerciale poate deveni și mai marcată dacă deficitul din S.U.A. continuă să coboare și aprovizionarea cu aur și dolari din această sursă se reduce".

Trăgînd concluzia că „seriozitatea problemei lichidității internaționale poate deveni evidentă mai devreme decît cei mai mulți se așteaptă", ziarul „Financial Times" se referă la lucrările „Clubului Paris" amintit la început și subliniază, sceptic, că nu sînt de așteptat din partea acestui for soluții miraculoase. Știrile din Paris, arată autorul, „sugerează că progresele sînt relativ lente și că recomandarea finală nu poate fi cu nimic mai dramatică decît o creștere a cotelor la Fondul Monetar Internațional. Aceste știri se potrivesc în mod cert cu declarația făcută la sfîrșitul anului trecut de D. Roosa, de la ministerul de finanțe al Statelor Unite, după care studiile comitetului au fost folositoare, dar au avut nefericitul efect de a crea speranțe nerealiste".

Editorialistul ziarului londonez polemizează, însă, cu expertul financiar american care „a sugerat că soluția cea mai potrivită pentru problema lichidității, care va fi furnizată de eliminarea deficitului balanței de plăți a Statelor Unite, constă pentru S.U.A. în a acumula valută străină în rezervele lor". La această sugestie, comentatorul ripostează că „multă lume consideră că este necesară o acțiune multilaterală mai radicală dacă este vorba ca creșterea economică a lumii (capitaliste — N.R.) să nu fie stînjenită de o insuficiență a lichidității". Prin „acțiune multilaterală mai radicală", autorul are în vedere un complex de măsuri care să cuprindă, în primul rînd, schimbarea cursului oficial al aurului, măsură care — după cum scria mai de mult un comentator de la „Tribune des Nations" — înseamnă, în termeni politicoși, devalorizarea dolarului.

Lîngă Roma a fost făcută, de curînd, o interesantă descoperire arheologică. Cu prilejul săpăturilor efectuate de un buldozer, a fost găsit un sarcofag, în care se afla corpul mumificat al unei fete tinere, între 12 și 15 ani. Corpul fetei era atît de bine conservat încît, în primul moment, s-a crezut că e vorba de o crimă comisă cu puțin timp înainte. Autoritățile chemate la fața locului au cedat însă locul arheologilor care au considerat că este vorba de o descoperire de mare valoare științifică. Se consideră că fata era o orientală adusă în captivitate la Roma, întrucît felul în care a fost înmormîntată indică un rit oriental. Specialiștii care au început să studieze mumia consideră că ea are o vechime de peste 1800 de ani. Examenul radiologic și alte expertize vor putea indica în mod precis cînd a trăit tînăra fată. În fotografia alăturată: partea superioară a mumiei.

Redacția: Piața Scînteii, Tel. 17.60.10. Administrația: 17.60.20. Interior 1.400. Abonamentele se primesc la toate oficiile poștale, factorii poștali și difuzorii din întreprinderi și instituții. Tiparul Combinatului Poligrafic Casa Scînteii