Biblioteca Centrală Regională Hunedoara-Deva

Proletari din toate țările, uniți-vă !

Romînia liberă

ORGANUL SFATURILOR POPULARE DIN REPUBLICA POPULARĂ ROMÎNĂ

Anul XXI nr. 5922
4 pagini
20 bani
Joi
31 octombrie
1963

MOBILIZAREA TUTUROR RESURSELOR

S-au încheiat trei trimestre de activitate din acest an. Cum era și firesc, colectivele întreprinderilor industriale din regiunea Bacău au folosit acest prilej pentru a analiza rezultatele obținute pînă acum, pentru a-și mobiliza resursele de care dispun în vederea îndeplinirii exemplare a planului pe anul 1963. Fiecare muncitor, tehnician sau inginer știe doar că, de felul în care își vor realiza sarcinile de plan pe anul acesta, depinde într-o bună măsură succesul producției în anul viitor.

Cu un bilanț rodnic și-a încheiat cele 9 luni de activitate colectivul **Combinatului chimic din Borzești.** Îndeplinindu-și planul în proporție de 106,8 la sută la producția globală și 104,3 la sută la producția marfă, chimiștii au reușit să realizeze în această perioadă, peste prevederile planului, produse chimice în valoare de 11 milioane lei. Un factor deosebit de important care a stat la baza obținerii acestei producții suplimentare îl constituie îndeplinirea și depășirea cu 6,9 la sută a indicelui de creștere a productivității muncii.

Cărui fapt se datoresc aceste succese ? În primul rînd, preocupării întregului colectiv pentru sporirea continuă a indicilor de utilizare a instalațiilor și, în al doilea rînd, perfecționării procesului tehnologic, ca urmare a unei bogate activități științifice puse în slujba producției. Mecanizarea unor operații care necesitau un mare volum de forță de muncă, sporirea capacității de producție a secției de condiționare a insecticidelor, transformarea în produse valoroase a unor deșeuri care rezultă din procesul de fabricație — iată cîteva din rezultatele acestei activități. Este demn de remarcat faptul că toate aceste îmbunătățiri au fost efectuate din fonduri de mică mecanizare.

Un rol tot atît de important în sporirea producției și a productivității muncii l-au avut ridicarea nivelului tehnico-profesional al muncitorilor, întărirea disciplinei în muncă, precum și alte măsuri luate de conducerea combinatului.

Cum e și firesc, rezultatele bune obținute de colectivul acestei întreprinderi se reflectă și în prețul de cost al produselor, în situația ei economico-financiară.

Însemnate succese în îndeplinirea planului pe 9 luni la toți indicii a obținut și colectivul fabricii **„Steaua roșie" din Bacău.** Sporind productivitatea muncii cu 5,6 la sută peste sarcina prevăzută, muncitorii de aici au reușit să depășească încă de pe acum angajamentul anual la producția de celuloză cu 146 tone, iar la producția de hîrtie cu 233 tone.

Rod al preocupării pentru introducerea tehnicii noi, pentru îmbunătățirea continuă a calității produselor, pentru reducerea consumului de materii prime, combustibil, energie electrică, colectivul acestei întreprinderi a reușit să obțină în primele 8 luni ale anului economii peste plan în valoare de 1 434 000 lei, depășindu-și cu mult angajamentul luat pe întreg anul.

Indeplinirea exemplară a planului pe 1963, premisă sigură a realizării producției viitoare

Și colectivul **Uzinei metalurgice din Bacău** se poate mîndri cu rezultatele obținute în primele trei trimestre ale anului. La baza îndeplinirii și depășirii tuturor indicatorilor de plan pe această perioadă stă preocuparea pentru introducerea tehnicii noi în toate sectoarele de bază. Mecanizarea operațiilor ce necesită un mare volum de manoperă prin construirea în cadrul întreprinderii a unor utilaje de mare productivitate, modernizarea altora la care se adaugă introducerea unor mașini și utilaje noi, moderne, au dus la creșterea producției și productivității muncii, la reducerea prețului de cost al produselor.

Fără îndoială că colectivele amintite pînă acum nu sînt singurele din regiune care și-au realizat sarcinile de plan pe cele trei trimestre ale anului la toți indicii. Alături de ele, se situează și colectivele **Întreprinderii miniere din Comănești, al Rafinăriei Dărmănești, ale întreprinderilor industriei locale,** precum și a numeroase alte unități industriale din regiune.

Dar mai întîlnim în regiunea Bacău colective — adevărat, puține la număr — care nu și-au încheiat la fel de rodnic activitatea în această perioadă. Printre acestea, se numără și cele ale unităților aparținînd **Direcției regionale a economiei forestiere Bacău.**

Cu toate că în primele trei trimestre ale anului planul pe direcție a fost îndeplinit și depășit atît la producția globală cît și la producția marfă, indicele de creștere a productivității muncii nu a fost realizat decît în proporție de 93,7 la sută.

Cauzele care au dus la nerealizarea acestui principal indicator de plan trebuie căutate în primul rînd în folosirea incompletă a mecanismelor și utilajelor de care dispun întreprinderile forestiere, în slaba preocupare pentru mecanizarea unor operații care necesită un mare volum de muncă.

E adevărat că în ultimul trimestru, prin punerea în valoare a unor rezerve interne și prin o mai bună organizare a muncii, la **Întreprinderea forestieră Piatra-Neamț** indicele de creștere a productivității muncii a fost îndeplinit în proporție de 103,5 la sută. Din păcate, însă, asemenea preocupări nu au existat în toate unitățile.

La **Întreprinderea forestieră Tg. Neamț,** bunăoară, datorită unei insuficiente preocupări a conducerii, o serie de lucrări de mică mecanizare prevăzute în planul de măsuri tehnico-organizatorice nu au fost realizate. Aici, ca și la **Întreprinderile forestiere Tarcău, Comănești,** productivitatea muncii putea fi influențată pozitiv pe de-o parte prin folosirea din plin a capacității mecanismelor și utilajelor existente, iar pe de altă parte prin introducerea în toate parchetele a instalațiilor mecanice de doborît-secționat și scos apropiat.

C. AZOIȚII
corespondentul „Romîniei libere"

(Continuare în pag. 3-a)

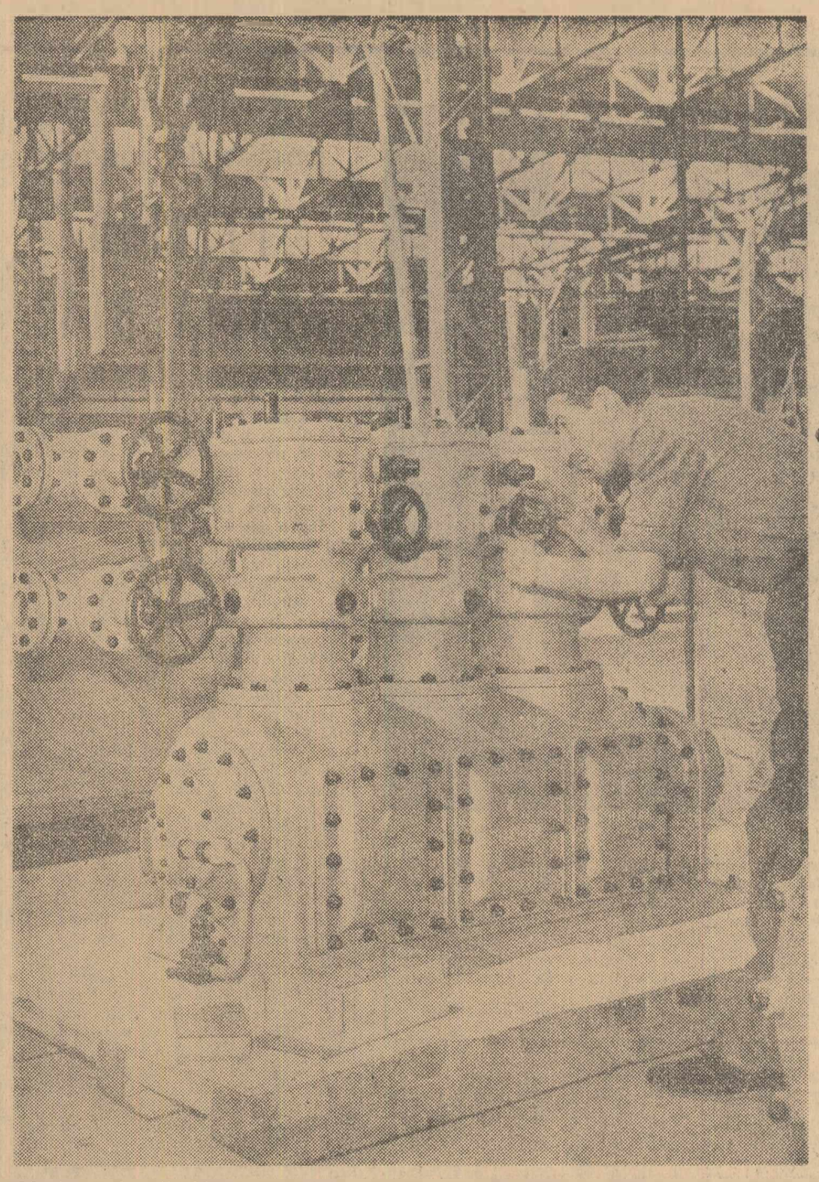

Montorul Arcadie Nagy de la Întreprinderea Tehnofrig-Cluj, acordă mare atenție calității produselor. Iată-l în clișeu verificînd un compresor înainte de expediere

Foto : NICU VASILE

Lucrări de mecanizare în exploatări miniere și forestiere

PETROȘENI — (coresp. R. l.). — Exploatările miniere din Valea Jiului au fost înzestrate anul acesta cu numeroase mașini și utilaje noi. Printre noile mașini și utilaje se numără două combine, 13 locomotive Diesel, 3 mașini de extracție, două mașini de încărcat, un însemnat număr de vagoneți de mină și altele. Prin punerea în exploatare a unei părți din aceste mașini și utilaje s-a extins mecanizarea operațiilor grele, iar minerii au sporit productivitatea muncii pe post.

Prin măsurile luate pentru înzestrarea tehnică a minelor, în anul 1964 în minele din Valea Jiului va fi mecanizat complet transportul în abataje și galerii, vor crește cu 10 la sută posibilitățile de încărcare mecanică și se va tăia în mod mecanic cu 14 la sută mai mult cărbune decît anul acesta.

★

Mecanizarea operațiunilor de încărcare a materialului lemnos este o preocupare principală a lucrătorilor forestieri. De la începutul anului și pînă în prezent 550 de autocamioane ale întreprinderilor de mecanizare și transporturi forestiere au fost transformate în autotrolii. Pînă la sfîrșitul anului, încă 150 de mașini vor mai fi dotate cu astfel de utilaje.

În această perioadă, cercetătorii de la Institutul de cercetări horticole din București, au mult de lucru în sere și răsadnițe. Încă de pe acum se pregătesc culturile ce vor fructifica în timpul iernii și la începutul primăverii. În clișeu : Laborantele Maria Neagu și Andreica Catană, verificînd starea răsadului de castraveți

Foto : AGERPRES

Activul obștesc al orașului

Seara, pe la orele 8, bat la ușa tovarășei Ileana Andrei din str. Horia nr. 37-39 din Cluj. Nu răspunde nimeni. Mai bat. Din pragul ușii de la intrarea în bloc, bărbatul subțirel pe lîngă care trecusem se întoarce și, parcă puțin mirat sau poate contrariat de insistență, întreabă pe cine caut. Îi răspund și aflu că el este soțul Ilenei Andrei. Dînsa nu este acum acasă. Nu puteam veni a doua zi ? — deși nu-i cunoaște programul. De ce ? Nu eram din cartierul lor ? Nu ! Nici din oraș ! A, atunci... și pare puțin încurcat. Parcă ar vrea să se scuze de lipsa lui de perspicacitate. Dar la urma urmelor, n-are nici un sens să-și facă reproșuri. Ileana lucrează cu atîția oameni, vin atîția pe la ea, apar mereu alte și alte figuri noi încît cu greu ar putea cineva să-i țină minte. Cu Ileana, e altceva. Ea îi știe bine pe toți. Nu le uită figurile și nici numele. Ba, în legătură cu fiecare își are observațiile ei, așa încît știe ce fel de om este x, cît te poți baza pe y... Cum se zice... se pricepe la oameni.

Ileana Andrei a lucrat în fabrică, în urmă cu ani. Dar cînd au venit copiii, mai întîi doi băieți gemeni care, printr-o nefericită întîmplare, au murit la cîteva luni de la naștere, apoi fetele, tot gemene și ele, s-a hotărît să rămînă acasă. Dar cu firea ei, oricît de mult ar fi absorbit-o copiii, n-a putut rămîne mult timp numai la preocupările materne și gospodărești. De multe ori, își mărturisea dorința de a face și altceva. Altceva ce ? La fabrică nu se putea întoarce. Fetele erau încă mici. Totuși preocupările de acasă o făceau să se simtă oarecum ca într-o seră. Energică, viguroasă, obișnuită să se afle mereu în mijlocul oamenilor, avea nevoie de activitate, de oameni. Ileana este o femeie care — dacă n-are o mie de treburi o mie de griji într-o zi, dacă nu poate seara să spună : azi am făcut cutare sau cutare, dacă nu are bucuria lucrului împlinit — nu se simte bine, are impresia că se irosește...

Așadar, n-o cunoșteam...

Nu. Deși nu era greu să-mi formez, după cele cîte mi se spuseseră atunci despre ea, o imagine anume. Nu. Nu știusem decît că este o femeie inimoasă. Dar în carnetul de însemnări mai aveam trecute numele cîtorva femei : Teodora Braica din strada Mănăștur, Maria Grebenciuc din strada Șincai, Elisabeta Boky din strada Petru Groza, femei despre care știam tot atît cît despre Ileana Andrei.

Alegerea adresei din strada Horia o făcusem cu totul arbitrar. Căci fiecare dintre femeile ale căror nume le-am amintit făceau parte din activul obștesc al orașului, fiecare era o activistă voluntară. Aceste cîteva femei despre care știam foarte puține, dar presupuneam multe, completau acel număr — semnificativ pentru ceea ce înseamnă în fapt legătura statului popular cu masele, participarea acestora la rezolvarea diferitelor probleme de ordin edilitar, gospodăresc etc., — de peste 6.000 de oameni care alcătuiesc astăzi activul obștesc al statului popular al orașului Cluj.

Dimineața, discutasem cu lucrători ai comisiei organizatorice a statului popular al orașului despre munca și aportul activiștilor voluntari. Înțelesesem — din explicațiile susținute cu

ELISABETA PETREANU

(Continuare în pag. 2-a)

Roadele colaborării între întreprinderi

O locomotivă Diesel-electrică se produce cu 70 de zile mai de vreme

Îmbunătățirea colaborării dintre cele peste 90 de întreprinderi din țară care cooperează la realizarea locomotivelor Diesel-electrice, livrarea pieselor și subansamblelor necesare conform graficului stabilit, au dus la scurtarea ciclului de fabricație a unei locomotive cu mai bine de 70 de zile. De asemenea, folosirea în condiții mai bune a timpului de muncă, precum și îmbunătățirea procesului tehnologic de fabricație prin introducerea unor dispozitive și instalații de sablat țevile, au permis sporirea productivității muncii în cursul anului cu 15 la sută. Toate acestea au dat posibilitate colectivului uzinelor „Electroputere" din Craiova să realizeze, peste plan, de la începutul anului și pînă în prezent trei locomotive Diesel-electrice. (Agerpres).

Placheta

INSTANTANEE

Ștefan Nagy trebăluia prin curte. Măturase și acum aranja, rostuind fiecare lucru la locul lui. Cîteva frunze ruginii jucau în bătătură, animate de un vînt abia simțit.

Intrăm în casă și tăifăsuim despre una, alta, cînd deodată, zărim o plachetă.

Lucrată gen medalie, placheta avea incrustate pe ea cuvintele : „Amintire din partea colectivului de muncă al Uzinelor mecanice din Timișoara, cu ocazia pensionării dv. — 1963".

Îl privim întrebător pe Ștefan Nagy.

— Am lucrat 43 de ani în același colectiv ca montor. Cu vremea, am ajuns șef de echipă. Mulți tineri au învățat meserie în preajma mea. Erau ca berzele : veneau, învățau, apoi plecau pe toate șantierele patriei. Eu am rămas parcă țintuit locului. Am avut necazuri, bucurii și, iată, anii au trecut. Dar o zi ca aceea cînd m-am pensionat rar mi-a fost dat să trăiesc... Era ultima mea zi de lucru. Predasem totul, aranjasem totul și mă pregăteam să plec acasă. Deodată, văd în jurul meu întreaga secție, cu mic, cu mare. Inginerul Gheorghe Simion, șeful secției, m-a îmbrățișat și mi-a urat mulți ani de sănătate, mulțumindu-mi pentru munca mea de patru decenii. Apoi, m-au îmbrățișat toți ortacii. Și Ioan Danciu și Octavian Paniș și Nicolae Pitriș și ceilalți. Ce să mai spun, brațele îmi erau pline de flori. De unde și cum le-au adus, nu știu, căci peste zi n-am văzut urmă de așa ceva prin secție. În sfîrșit, am dat să plec, dar, pas de poți. S-au ferit oamenii în lături și ca din pămînt a răsărit brigada artistică. Au dat un program special dedicat mie. Apoi, mi-au dat placheta aceasta și m-au însoțit aproape toți acasă, unde, deh !, ca-n zilele de sărbătoare ne-am omenit cu diferite bunătăți. Că merita, zău așa. Și, iată, acum mă îndulțesez ori de cîte ori privesc placheta...

— De atunci — continuă Ștefan Nagy — vine zilnic careva pe la noi. Nu m-au uitat oamenii. Și eu mai cutreier uneori secția, așa, după noutăți. Ce, parcă poți să stai ? Doar colectivul în care ai lucrat e a doua familie...

V. LASLEA

AGENDĂ COTIDIANĂ

Șantierele de construcții în prag de iarnă

Pe șantierele de construcții ale Ministerului Industriei Petrolului și Chimiei se fac în prezent intense pregătiri în vederea continuării lucrului pe timpul iernii. Astfel, șantierele de la Călărași, Brăila și altele au fost înzestrate cu peste 30 de cazane de abur de diferite capacități, asigurîndu-li-se peste 9 000 tone combustibil lichid, necesar încălzitului.

Pentru închiderea provizorie a spațiilor de lucru, pe șantiere au sosit 60 000 m.p. de folii de polietilenă, 81.000 m.p. de plăci din stufit și tîmplăria necesară montării acestora. Din cele peste 20 de stații mari pentru prepararea betonului, 14 au fost de pe acum închise.

Pentru timpul friguros, șantierele industriei chimice și petroliere s-au aprovizionat cu peste 300 000 m.c. balast, pietriș și nisip și cu însemnate cantități de cărămidă și var. Totodată, se acordă o atenție deosebită pregătirii utilajelor și agregatelor. (Agerpres)

Pregătiri pentru învățămîntul agrozootehnic

CRAIOVA (coresp. R.l.). Cei aproape 85 000 de colectiviști, muncitori din gospodăriile de stat și S.M.T. care au urmat iarna trecută primul an al învățămîntului agrozootehnic, vor continua cursurile anului II. Peste puțin timp, vor începe lecțiile încă 65 000 de colectiviști din regiunea Oltenia. Ei vor participa la lecțiile care se vor ține în cadrul celor 1 417 cercuri în specialitățile : cultura plantelor de cîmp, pomiviticultura, legumicultura și creșterea animalelor.

În podgoria Odobeștilor s-a terminat culesul strugurilor

ODOBEȘTI (coresp. R. l.) În gospodăria de stat Odobești, una din cele mai mari podgorii din țară, culesul strugurilor s-a terminat pe întreaga suprafață de 1510 hectare. Executarea tuturor lucrărilor în cele mai bune condițiuni, precum și sprijinul acordat de către stațiunea experimentală viticolă din localitate, au adus viticultorilor de la gospodăria de stat Odobești un rezultat deosebit : 280 vagoane struguri peste prevederile planului. Viticultorii pregătesc acum toate condițiile pentru îngropatul viei.

Universitate populară la Timișoara

TIMIȘOARA (coresp. R.l.). Comitetul regional pentru cultură și artă Banat a organizat la Timișoara o Universitate populară pentru cetățenii orașului dornici să-și îmbogățească cunoștințele de cultură generală. În cadrul universității populare funcționează cursurile : Romînia socialistă, literatura romînă și universală, cultura muzicală, știința și religia, artele plastice, medicină și tehnica secolului XX.

Lecțiile sînt predate de profesori și conferențiari de la institutele de învățămînt superior, ele fiind precedate de spectacole muzicale, vizite la muzee și expoziții, excursii la monumentele istorice și culturale din regiune.

Tipuri noi de instrumente muzicale

La Întreprinderea „Doina" din Capitală se produc noi tipuri de instrumente muzicale. „Doina 7" este numele recentului model de pianină care întrunește calități superioare produselor similare. Calități mai bune acustice și ușurință în manipulare au fost asigurate, de asemenea, armonicii diatonice cu 8 bași și acordeoanelor cu 32 și 80 de bași, care se înscriu, de asemenea, pe lista noilor modele de intsrumente muzicale. În producția de serie de anul acesta au intrat și primele tipuri de instrumente muzicale electronice. Este vorba de chitara asimetrică „Turist", cu amplificator cu transistori, și de alte asemenea instrumente.

Cum va fi vremea ?

Pentru zilele de 1,2 și 3 noiembrie, se anunță următorul timp probabil : Vremea se menține în general umedă cu cerul mai mult noros în sudul și răsăritul țării. Vor cădea ploi locale, iar în regiunea deluroasă și de munte din nord-estul țării lapoviță și ninsoare. Temperatura în scădere ușoară. Minimele vor fi cuprinse între minus 5 și plus 5 grade, iar maximele între 4 și 12 grade. Dimineața ceață.

Arăturile de toamnă — mijloc important de sporire a recoltei

Ing. Gheorghe Mitrică
director tehnic al Stațiunii experimentale Mărculești

Rezultatele cercetărilor științifice efectuate în Bărăgan, confirmă că arătura adîncă de toamnă joacă un rol important în mărirea producției agricole. În condițiile pedoclimatice caracteristice regiunii București, arătura de toamnă constituie un important mijloc pentru obținerea de recolte mari la hectar. Prin aceasta se asigură mai ales înmagazinarea și păstrarea unei cantități sporite de apă în sol, se favorizează solubilizarea elementelor nutritive, se îmbogățesc însușirile fizice și biologice ale solului, se distrug buruienile. Prin urmare, arătura contribuie în mod deosebit la crearea de condiții optime pentru plante.

În această perioadă, cînd recoltatul porumbului s-a terminat, unitățile agricole socialiste din regiunea București se străduiesc să execute arături cît mai bune pe întreaga suprafață destinată culturilor de primăvară.

Este știut că arăturile adînci de toamnă sînt foarte prielnice pentru noile soiuri și hibrizi dubli cu însușiri superioare de producție. Ele îmbunătățesc starea de afînare a terenului și creează condiții pentru o mai bună acumulare a apei din precipitații și o conservare mai economică a acesteia în vederea unei aprovizionări cît mai satisfăcătoare a culturilor de primăvară. Nu trebuie să uităm că, la desprimăvărare, conținutul de apă este mai mare în solul arat adînc din toamnă față de cel nearat sau lucrat necorespunzător.

Arăturile de toamnă efectuate de unitățile agricole din cîmpia Bărăganului s-au dovedit a fi mai eficace cînd sînt executate la adîncimea de 25—30 cm. Cu rezervele de apă acumulate pe toată adîncimea profilului, culturile de primăvară, în special porumbul cresc și rodesc mai bine chiar dacă precipitațiile ce cad după semănat sînt insuficiente.

Arăturile adînci trebuie executate în agregat cu grapa stelată, pentru reducerea eroziunii prin vînt și pentru asigurarea de condiții cît mai favorabile procesului de dospire. Arăturile adînci de toamnă sînt un mijloc important și în lupta contra dăunătorilor animali și vegetali, ele distrugînd larvele și formele de rezistență a acestora, îngropînd sub brazdă samulastra și buruienile tinere care le servesc drept hrană. Prin arături, stratul de la suprafață cu structura pulverizată se întoarce sub brazdă pentru refacere, aducîndu-se la suprafață stratul de dedesubt cu structura îmbunătățită.

Pe solurile mai sărace, de tipul podzolurilor, care se găsesc în părțile mai umede din regiunea București, arătura adîncă de toamnă este bine să fie făcută cu plugul cu scormonitor.

În cîmpia Bărăganului, primăverile sînt scurte, deseori secetoase, cu vînturi frecvente, ceea ce determină ca perioada optimă de pregătire a terenului să fie mai scurtă. Solul arat toamna, se lucrează superficial la desprimăvărare, pentru crearea stratului germinativ necesar semănăturilor respective.

Colectiviștii din comuna Petroiu, precum și lucrătorii din gospodăria de stat Mărculești, executînd întotdeauna arături adînci, au reușit să realizeze sporuri de producție cu 10—20 la sută mai mari față de plan. De asemenea, lucrările executate în ultimul timp în stațiunea noastră experimentală au demonstrat că arăturile de toamnă, făcute cu plugul cu antetrupiță, contribuie la sporirea producției cu 15—20 la sută la porumb, cu 16 la sută la floarea-soarelui, cu 10 la sută la mazăre.

Este foarte util ca înaintea executării arăturilor de toamnă să se aplice îngrășăminte organice și minerale potrivit recomandărilor Institutului de cereale și plante tehnice, conform planificării fiecărei unități în parte.

Pentru asigurarea unor condiții cît mai bune semănăturilor de primăvară, este necesar ca consiliile agricole și specialiștii din gospodăriile colective să controleze riguros calitatea arăturilor de toamnă și să îndrumeze în permanență pe mecanizatori ca lucrările pe care aceștia le execută pe ogoare să fie efectuate la un înalt nivel agrotehnic. De asemenea, este necesar ca în această perioadă să se intensifice controlul asupra uniformității modului de lucru la capetele parcelelor, la distrugerea mărăcinișurilor și la acoperirea eventualelor gropi ce se întîlnesc în timpul lucrului.

Cu cît arăturile de toamnă vor fi făcute mai uniform și la adîncimea de 25—30 cm, (adîncime care s-a dovedit cea mai eficace în condițiile cîmpiei Bărăganului), cu atît vom reuși să creăm condiții tot mai eficiente pentru obținerea de recolte superioare în anul viitor.

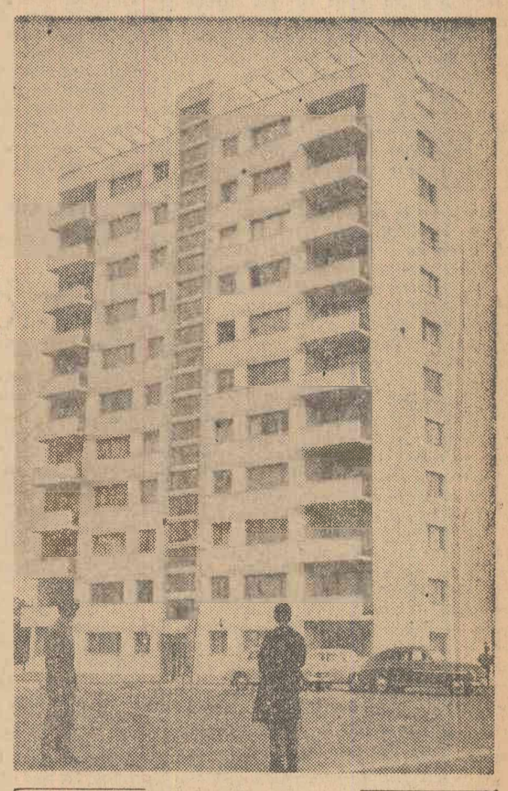

La Iași, pe malul stîng al Bahluiului, trecătorii zăbovesc cîteva clipe ca să admire un nou bloc turn, înălțat recent de constructori.

Foto : NICU VASILE

TELEGRAMĂ

Tovarășului MAX REIMANN
Prim-secretar al Comitetului Central al Partidului Comunist din Germania

Dragă tovarășe Reimann,

Cu prilejul celei de a 65-a aniversări a zilei de naștere, Comitetul Central al Partidului Muncitoresc Romîn vă adresează dv., militant încercat al Partidului Comunist din Germania, un cald salut frățesc, sincere felicitări și vă urează multă sănătate, noi succese în activitatea dv. și a întregului partid.

COMITETUL CENTRAL
AL PARTIDULUI MUNCITORESC ROMÎN

Institutul de studii și cercetări hidrotehnice — București desfășoară o bogată activitate de cercetare în laborator și pe teren privind diferite construcții hidrotehnice, care se proiectează și se construiesc în țară: hidrocentrale, sisteme de irigații, porturi, baraje etc. În clișeu: În laboratorul hidraulica construcțiilor, tehnicianul Eugen Tenovici și laborantul Paul Georgescu execută măsurători pentru determinarea curbelor de nivel al spălărilor în albia construcțiilor, la o lucrare pe rîul Jiu

Foto: AGERPRES

Activul obștesc al orașului

(Urmare din pag. 1)

date — cît de valoroasă, cît de necesară era pentru statul popular activitatea acestor oameni, a acestor oameni care în expresia globală a rezultatelor obținute și a numărului lor, de 6.000 rămîneau anonimi. Imaginea pe care mi-o făcusem era o imagine de ansamblu, o imagine generală și abstractă. Vedeam foarte mulți oameni trebăluind prin cartiere împreună cu alții, cetățeni obișnuiți îngrijind parcurile și spațiile verzi ale orașului pe care le luaseră în păstrare obștească, participînd la lucrările de construcție a unor săli de clasă, la amenajarea lacului de canotaj și a bazinului de înot, la taluzarea Someșului, la amenajarea Cetățuiei etc. O mulțime de oameni cărora le erau proprii hărnicia, spiritul gospodăresc, entuziasmul — toate acele trăsături ce conturează conștiința nouă cetățenească. Era o imagine frumoasă și semnificativă, dar nici o figură cunoscută, în toată această mulțime. Imaginea mea era ca un tablou căruia îi lipsea o anumită pată de culoare, o pată de culoare care să-i dea echilibru și dinamism. „Petele de culoare" ale tabloului ce mi-l imaginasem, în urma discuției din dimineața aceea, trebuiau să fie acele cîteva sau măcar una dintre activistele voluntare ale căror nume le notasem în carnet și pe care voiam să le cunosc direct.

...Și Ileana Andrei nu era acasă.

Dar uneori „norocul" îți surîde de unde și cînd nu te aștepți. Se aude un tropăit grăbit și pe scări coboară o femeie. Cere cheia de la bărbatul cu care stătusem pînă atunci de vorbă, deschide și mă invită în casă cu gesturi largi, primitoare. Este Ileana Andrei. E o femeie încă tînără și voinică. E bucuroasă că are un oaspete. Nu se miră de obiectul vizitei și în intimitatea ei este probabil puțin — sau poate chiar mai mult — încîntată, deși la gîndul că s-ar putea să se vorbească despre ea în ziar are o ușoară reținere, mai curînd un fel de stînjeneală.

Vorbirea ei este densă, plină de culoare: explicațiile — frînturi de viață autentică, vibrînd de bucuria lucrurilor împlinite, spre mulțumirea și folosul oamenilor. Cu cît o ascult mai mult cu atît în imaginea abstractă, generală, pe care mi-o făcusem despre activiștii voluntari ai orașului se precizează mult necesara... pată de culoare.

... Împreună cu președintele comitetului de cetățeni din circumscripția electorală nr. 7 cu președinta comisiei de femei, Ileana Andrei a studiat cîteva aspecte ale rețelei comerciale dintr-unul din cele mai mari cartiere ale orașului — cartierul depoului C.F.R. Cunoscîndu-se astfel cerințele cetățenilor cît și posibilitățile existente, s-a propus amenajarea unui complex alimentar, renovarea unui magazin de panificație existent, în vederea asigurării condițiilor de igienă și deservire exemplară, soluționarea depozitării ambalajelor, descongestionîndu-se astfel magazinul alimentar din apropierea celui de panificație etc. Străzile, spațiile verzi și o multitudine de alte treburi gospodărești ce există într-un cartier, într-o circumscripție electorală, sînt și preocupările Ilenei Andrei. Acuma, s-au apucat de o treabă oarecum nouă. Împreună cu deputați și alți activiști voluntari, alcătuind echipe, merg prin blocuri, din apartament în apartament, pentru a constata starea tehnică a locuințelor. Pe baza observațiilor făcute, se aduce la cunoștința conducerii sectorului 3 I.L.L. starea tehnică a fondului locativ din sector, stabilindu-se astfel, mai judicios, ordinea urgenței reparațiilor necesare.

O idee de care Ileana Andrei pare entuziasmată este organizarea, săptămînal (miercurea), a unor întîlniri cu cetățenii. Ea, Ileana Andrei, împreună cu un alt membru al comisiei organizatorice, și el activist voluntar, vor ține „audiențe"

Raționamentul care a stat la baza acestei idei este simplu. Cetățeanului din cartier îi e mult mai ușor, mult mai la îndemînă să vină să se adreseze cu o reclamație, cu o cerere, cu o sugestie la cineva care se află foarte aproape de el, la cineva pe care-l știe. De asemenea, îi vine ușor să se intereseze de stadiul soluționării sugestiilor sale. La rîndul său, celui ce și-a luat astfel de răspunderi îi va fi ușor să se ocupe de soluționarea chestiunii în speță. Cunoscînd cutare sau cutare problemă în calitatea sa de activist voluntar, de membru al comisiei organizatorice, ea, Ileana Andrei poate să meargă la sfatul popular, la acele secții cărora li se adresează reclamațiile, cererile, sugestiile respective. În felul acesta, contribuie la descongestionarea — într-o anume măsură — a muncii lucrătorilor sfatului popular și, ceea ce este mai important, la rezolvarea operativă a unor cerințe ale cetățenilor.

Toate acestea și altele, unele relatate în treacăt, altele poate de loc, care pe plan particular dau Ilenei Andrei sentimentul unei vieți pline, exprimă — în mic — acea multitudine de aspecte, de probleme, acel univers de preocupări care fac obiectul activității celor cîteva mii de oameni — 6.000 — ce constituie astăzi activul obștesc al Sfatului popular al orașului Cluj.

ELISABETA PETREANU

Pe urmele scrisorilor primite la redacție

PE CÎND REZOLVAREA?

Faptul că timpul friguros bate la ușă face ca preocupările cetățenilor în vederea reparării locuințelor să crească. Grijulii, unii dintre ei au făcut demersurile necesare încă de la începutul anului. Cu toate acestea, nu în toate cazurile sfaturile populare acordă atenția cuvenită acestor probleme.

Într-o astfel de situație se află cele 20 de familii din imobilul din str. Cobălcescu nr. 56. Cu toate că reparațiile acestui imobil au fost „terminate" din vara anului trecut, unele lucrări au fost omise, iar reparațiile executate au fost necorespunzătoare. Acest fapt rezultă chiar și din răspunsul trimis locatarilor în cauză de către I.R.C.R. „16 Februarie", răspuns trimis în luna ianuarie a acestui an. Cităm: „Din constatările făcute de serviciul tehnic, rezultă că cele sesizate de dv. sînt juste, la lucrările de tinichigerie și mozaic, într-o bucătărie existînd defecțiuni. Deoarece timpul nefavorabil nu a permis executarea de remedieri la învelitoare, lucrările vor începe pe data de 25 februarie 1963".

Acum, după atîtea luni de așteptare, datorită faptului că reparațiile n-au fost făcute la timp, degradarea imobilului s-a accentuat, patru plafoane de la etajul trei fiind deteriorate.

Că unele reparații executate de I.R.C.R. „16 Februarie" sînt de proastă calitate, se poate vedea și din scrisoarea ing. Mircea Marin, locatar al imobilului din bd. Dinicu Golescu nr. 1 A. La acest imobil, după reparația „capitală" executată în 1960, acoperișul nu mai prezintă nici un fel de garanție, ceea ce a dus la deteriorarea plafoanelor și pereților. La primele sesizări ale locatarilor, I.A.L. în cauză nici nu s-a obosit să răspundă, ca apoi, la intervenția redacției, să promită „repararea reparațiilor". Necesitatea efectuării de reparații la învelitoarea imobilului în cauză a fost constatată chiar de conducerea I.A.L. din raionul 16 Februarie, și, în ultimă instanță, au fost planificate pentru trimestrul III al anului în curs. Nu trebuie uitat însă că situația arătată persistă de aproape trei ani, iar tovarășii ce se fac vinovați de aceasta nu au făcut încă nimic pentru rezolvarea ei.

Un răspuns tot atît de formal am primit și de la raionul Griviței roșie, privind sesizarea tov. Chelmec Marin din Calea Griviței nr. 222, ap. 28.

Prin acest răspuns, ni se comunică, că, în urma verificării s-a constatat că sesizarea este justă, parchetul din apartamentul amintit prezentînd defecțiuni de montare.

„Pentru remedierea acestor defecțiuni ne-am adresat I.C.M. 5, urmînd ca lucrarea să se urmărească prin receptionerul I.A.L.", glăsuia în continuare adresa trimisă redacției.

Răspunsul de mai sus datează de mai bine de două luni, iar defecțiunea a fost semnalată în... 1961. În tot acest interval de timp, sesizările tov. Chelmec au fost găsite juste, dar nu s-a întreprins nimic pentru lichidarea lipsurilor semnalate. Poate de data aceasta cei vinovați vor înțelege că ar fi cazul să se ocupe în mod serios de remedierea defecțiunilor semnalate.

Din greșeala constructorului, la una din camerele apartamentului tov. C. Bogdan, din piața Gării Obor, elementii radiatorului montat aveau patru coloane în loc de șase. Cu toate acestea, cota de încălzire era calculată pentru un radiator de 6 coloane. După cum era și de așteptat, Sfatul popular al raionului 23 August găsește justă sesizarea tov. Bogdan și în ianuarie a.c. îl asigură că s-au luat măsuri ca cele semnalate să fie remediate „de urgență". Cu toată promisiunea și în ciuda celor peste opt luni trecute, deficiența continuă să persiste și astăzi.

★

După cum se poate vedea din cele arătate mai sus, unele sfaturi populare nu acordă atenția cuvenită reparării la timp a stricăciunilor survenite la unele imobile. Ar fi cazul ca forurile competente să analizeze aceste fapte și să ia de urgență măsurile ce se impun.

D. BOZGA

VITRINA CU CĂRȚI

Ion Luca: „TEATRU"

În dramaturgia noastră contemporană, Ion Luca a înscris o prezență care merită să fie remarcată și apreciată, numărîndu-se printre cei ce au îmbogățit repertoriul scenei naționale cu lucrări interesante și valoroase. Opera sa dramatică, creată aproape în întregime în perioada dintre cele două războaie mondiale, nu este însă omogenă, unitară, nici ca tematică și nici ca perspectivă ideologică. În unele din piesele sale, se manifestă vizibil confuziile și contradicțiile ideologice caracteristice perioadei respective, în ele dramaturgul cedînd în fața interpretărilor mistice sau a cazurilor de psihologism patologic. Cele mai multe și mai bune piese ale lui Ion Luca, elaborate fie între cele două războaie mondiale, fie după Eliberare, în anii noștri, dezbat însă probleme de importanță majoră, transmit un vibrant mesaj de umanitate, evocînd episoade din trecut sau oglindind momente semnificative din perioada contemporană. Aceste piese, prin care Ion Luca s-a așezat cu cinste alături de dramaturgi reprezentativi, cum sînt Camil Petrescu, Victor Eftimiu, Mihail Sorbul, Mihail Sebastian, George Mihail-Zamfirescu și alții, le întîlnim reunite acum în volumul de „Teatru", apărut în Editura pentru literatură, cu un substanțial și competent studiu introductiv semnat de Valeriu Ripeanu.

Tematica pieselor cuprinse în acest volum este extrem de variată, dramaturgul axîndu-și subiectele pe vechi legende și mituri din antichitate, pe episoade din trecutul istoric al țării noastre, pe evenimente și aspecte caracteristice societății românești din prima jumătate a acestui veac sau pe momente semnificative ale vieții noi de astăzi. Toate aceste piese, atît de diverse ca tematică, conturează imaginea unui dramaturg lucid, preocupat profund de probleme de umanitate, de destinul oamenilor în cadrul societății în care trăiesc, de lupta acestora pentru a-și apăra drepturile și demnitatea, pentru o existență mai bună. Piesa „Amon-Ra", bazată pe legende din antichitate, este închinată eforturilor și frămîntărilor dramatice ale oamenilor pentru aflarea și dobîndirea fericirii. Un sens asemănător are și piesa „Rachița", inspirată din trecutul istoric, piesă care aduce un cald elogiu jertfei patriotice, sacrificiului fericirii personale pentru binele întregii țări. Eroina principală a acestei piese, Anița, este o femeie cinstită, de o mare generozitate sufletească, condusă de nobile sentimente, care nu ezită să se dăruie pînă la sacrificiul de sine pentru a dezvălui cruzimea și decăderea morală a domnitorului Dumitrașcu Cantacuzino și a boierilor din jurul lui.

Piesa „Pelina" este edificatoare pentru atitudinea dramaturgului față de evenimentele majore ale epocii în care a fost scrisă, mărturisindu-și adeziunea pentru ridicarea învolburată a țărănimii asuprite și aversiunea față de reprezentanții claselor exploatatoare. O astfel de atitudine mărturisește și piesa „Morișca", în care dramaturgul condamnă deschis, cu virulență, venalitatea presei și politicianismul burghez.

Avînd această atitudine în perioada dintre cele două războaie mondiale, Ion Luca a putut, în mod firesc, să fie receptiv idealurilor și eforturilor mărețe ale poporului nostru după Eliberare, pentru făurirea unei vieți noi. Dovada grăitoare o constituie piesa „Apele-n jug", în care prezintă cu dinamism cîteva momente caracteristice din opera de construire a hidrocentralei de la Bicaz.

Asupra operei dramatice a lui Ion Luca s-au întreprins pînă acum extrem de puține comentarii critice, lipsind cu totul o privire de ansamblu, de sinteză. Studiul introductiv al ediției, semnat de Valeriu Ripeanu, umple însă acest gol. El constituie o reală contribuție istorico-literară, distingîndu-se prin bogăția și rigurozitatea informației documentare, prin finețea și justețea interpretărilor, prin subtilitatea mijloacelor de investigație și analiză cu ajutorul cărora conturează distinct personalitatea artistică a dramaturgului, cu contradicțiile ce-i sînt proprii, precizînd totodată locul pe care îl deține în evoluția literaturii române contemporane.

TEODOR VÎRGOLICI

„Jocuri populare din Oaș și Maramureș"

Artistul emerit Gheorghe Popescu-Județ, străbătînd plaiurile maramureșene s-a oprit cu atenție asupra unor jocuri populare (printre care amintim „Alunelul de la Maramureș", „Ardeleanca", „Bărbătescu de la Săpînța", „Bătuta", „Fecioresculde la Ieud", „Joc de alaiul nunții", „Roata", „Învîrtita de la Botiza" și altele) pe care le-a înmănunchiat într-un volum editat recent de Casa regională a creației populare din regiunea Maramureș. Partea muzicală a culegerii este semnată de compozitorul Constantin Arvinte, care s-a străduit să-și însușească temeinic caracterul original al folclorului muzical maramureșean. Lucrarea, care cuprinde 17 jocuri populare maramureșene (din raioanele Sighet și Vișeu) și patru jocuri populare din Oaș, în afară de faptul că ajută la îmbogățirea repertoriului formațiilor de artiști amatori, oferă totodată un prețios îndreptar în munca de creație a instructorilor culturali cărora le-a fost pus la dispoziție un bogat material folcloric, avînd totodată rezolvarea unor probleme legate de costumație, muzică, tematică, interpretare etc. Valoarea acestei culegeri constă în cuprinderea celor mai reprezentative și caracteristice dansuri, însoțite de comentarii atît asupra mișcărilor, a părților muzicale cît și a strigăturilor.

„Jocuri populare din Oaș și Maramureș" cuprind dansuri nu numai legate de unele obiceiuri și evenimente din viața oamenilor dar și dansuri care amintesc de momentele de luptă împotriva claselor asupritoare, despre eroii populari printre care la loc de frunte se află haiducul Pintea a cărui viețuire a intrat în legendă.

„Minunatul joc românesc — se arată în cuvîntul introductiv al lucrării — condamnat altădată la anonimat din cauza cosmopolitismului și lipsei de interes a claselor exploatatoare, azi trece peste hotarele țării, purtînd cu el mesajul fericirii, al bucuriei de a trăi vremuri noi, minunata împletire a sentimentelor, obiceiurilor, caracterului, firii și temperamentului sănătos, optimist și plin de viață al poporului nostru". Și fără îndoială că la această cunoaștere și apreciere a contribuit și contribuie culegerile folclorice, printre care se află și „Jocuri populare din Oaș și Maramureș".

„Matematica pentru economiști"

În lucrarea lui A. I. Boiarski, apărută în Editura științifică sînt expuse principalele metode matematice care își găsesc o largă aplicare atît în conducerea planificată a economiei naționale, cît și în economia și planificarea întreprinderilor socialiste.

Autorul acordă atenție nu amănuntelor aparatului matematic ci problemelor de economie la a căror rezolvare se pot folosi metodele matematice. Atît problemele de analiză matematică, cît și cele de statistică matematică sînt prezentate într-o formă accesibilă celor care au parcurs algebra superioară. De-a lungul întregii lucrări este subliniat primatul științei economice și caracterul auxiliar, dar deosebit de prețios, al metodelor matematice și cercetările economice.

„Matematica pentru economiști" vine în ajutorul unui larg cerc de cititori care prin natura muncii lor se ocupă de aceste probleme.

„Tragedia optimistă"

Aparținînd fondului de aur al dramaturgiei sovietice, piesa lui Vsevolod Vișnevski a cunoscut, de-a lungul anilor, repetate întruchipări scenice, astfel încît ea este astăzi bine cunoscută nu numai publicului sovietic, ci și multor spectatori din alte țări ale lumii. Numai în țara noastră, ea a fost reprezentată pe scena a două teatre naționale și, de asemenea, vizionată cu prilejul turneului teatrului „Pușkin".

Cu toate acestea, adaptarea cinematografică a *„Tragediei optimiste"*, în regia lui S. Samsonov — distinsă anul acesta la Cannes cu premiul celei mai bune evocări a unei epopei revoluționare — creează, parcă, spectatorului impresia că celebra piesă și-a aflat pentru prima oară montarea nimerită pe o scenă de proporțiile cerute de textul dramatic — și anume pe marea scenă a vieții. Acest specific al dramaturgiei revoluționare care, pentru prima oară sparge limitele strîmte ale unor decoruri intime, aducînd în scenă adevăratul erou al istoriei — poporul — a constituit și în acest caz cea mai bună invitație la transpunere cinematografică, fapt petrecut de, altfel și cu alte creații de seamă ale dramaturgiei sovietice.

Spre deosebire însă de alte adaptări, cea de față (realizată de Sofia Vișneveț̆kaia și Samson Samsonov) înțelege să rămînă fidelă montării teatrale aflînd, în principal, efectul de influență caracteristic artei filmului într-o mai amplă desfășurare a mișcărilor masei, pe întinderea ecranului panoramic. Astfel, comunicarea acelui patetism care împletește cu o grandoare clasică tragedia unui episod al momentului istoric cu optimismul perspectivei mărețe pe care o deschide izbînda Marii Revoluții Socialiste capătă vaste dimensiuni. Or, tocmai în proporțiile acestor raporturi inegale dintre o femeie-comisar, ființă de loc robustă și întregul echipaj al navei „Împăratul Pavel I", în zilele grele ale războiului civil, se află cheia sensurilor profund umane și consecvent revoluționare ale dramei. Ideea încrederii în oameni, chiar atunci cînd ei

CRONICA FILMULUI

sînt derutați vremelnic de o frazeologie demagogică precum și răspunderea de a-i educa în spiritul adevăratei discipline revoluționare, conștientă de țelul ei, — filmul le exprimă cu o imensă forță de sugestie dramatică în acea mimică colectivă care marchează treptat, prefacerile calitative din conștiința masei. Totodată, capacitatea pătrunzătoare a acestui ostaș al partidului de a înțelege și aprecia just o situație concretă, de a se orienta către cei ce pot constitui nucleul luptei împotriva anarhiei și de a-i înlătura la vreme pe dușmanii declarați ai Revoluției, — este definită convingător la nivelul unei mărețe sarcini istorice în același cadru real de forțe în care își începe activitatea tînăra femeie-comisar. Contrapunerea inițială dintre această femeie firavă și impresionanta forță fizică pe care o reprezintă echipajul — atît de plastic înfățișată pe ecran în amploarea și expresivitatea figurației — se preface în contrariul ei atunci cînd forța morală a ideilor leniniste ajunge să lumineze mințile și sufletele unor oameni greu încercați de o viață crudă. Devenit o unitate monolită de voință și acțiune la ordinele Revoluției, primul detașament de marinari roșii se dovedește abia acum în stare să înfrunte, la rîndu-i, cu curaj forțele unui dușman cu mult superior numericește, străbătînd victorios Țara Sovietică de la Baltica și pînă la țărmul Mării Negre.

Înfățișată regizoral în toată plenitudinea ei, această dialectică a revoluției proletare descifrează limpede spectatorului chipul în care se formează acel torent uriaș și conștient de oameni — sub conducerea fermă a comuniștilor — torent fără de care mersul înainte al istoriei este cu neputință. Dinamica acestei împliniri — deopotrivă reală și romantică — este principala calitate a filmului care cucerește spectatorul și, în același timp, atenuează masiv neajunsurile inevitabile unei ecranizări concepute scenic în mijlocul unui decor natural.

Distribuția strălucită care include alături de Margarita Volodina (femeia-comisar) pe Viaceslav Tihonov, Boris Andreev, Vsevolod Sanaev, Vsevolod Safonov, Oleg Strijenov și alții, ca și imaginea lui Vladimir Mohanov, evident influențată de tradiția „Potemkin"-ului lui Eisenștein, explică aprecierea internațională de care s-a bucurat filmul și-l recomandă categoric publicului nostru.

EUGEN ATANASIU

Deschiderea Festivalului filmului sovietic

Cu prilejul Lunii prieteniei romîno-sovietice, miercuri seara a avut loc la cinematograful Patria din Capitală deschiderea tradiționalului Festival al filmului sovietic.

Au participat Gh. Pele, adjunct al ministrului afacerilor externe, Virgil Florea, vicepreședinte al Comitetului de Stat pentru Cultură și Artă, Marin Florea-Ionescu, vicepreședinte al Consiliului General A.R.L.U.S.

Au fost de față I. K. Jegalin, ambasadorul Uniunii Sovietice în R. P. Română, șefi ai altor misiuni diplomatice și alți membri ai corpului diplomatic.

A asistat de asemenea, delegația de cineaști sovietici sosiți în țara noastră cu acest prilej.

Regizorul Ion Popescu-Gopo a prezentat celor prezenți delegația cineaștilor sovietici și a înfățișat cîteva din succesele obținute de cinematografia sovietică în ultimul timp.

Din partea oaspeților a luat cuvîntul Vladimir Monahov, conducătorul delegației, care a adus un călduros salut publicului bucureștean.

A rulat apoi filmul „Tragedia optimistă", realizare în culori pentru ecran panoramic, distins cu premiul „Pentru cea mai bună evocare a unei epopei revoluționare" la ediția din acest an a Festivalului de la Cannes.

Noua producție a studiourilor sovietice s-a bucurat de un frumos succes. (Agerpres)

BREVIAR

EXPOZIȚII ÎN COMUNE ȘI CENTRE MUNCITOREȘTI. În afara îmbogățirii numărului exponatelor aflate în galeria permanentă, colectivul muzeului regional din Baia Mare se preocupă îndeaproape și de organizarea a diferite expoziții în comunele și centrele muncitorești din regiune. Astfel, printre cele deschise în acest an se numără expoziția de la Groși. Cu acest prilej colectiviștii din comuna amintită au putut vedea noile achiziții pe care le-a făcut muzeul regional. Printre exponate s-au aflat o serie de lucrări ale artiștilor plastici Andrei Mikola, Alexandru Sainelic, Zoltan Bitay, Traian Hrișcă și alții. În acest interval, la Fernezeiu a fost deschisă expoziția „Grafica militantă" care a cuprins gravuri în lemn, litografii și alte lucrări ale unor cunoscuți artiști plastici printre care se află Gh. Ivancenco, Nazarie Pavlin, Almaș Redlingher și V. Mircea. Aceeași expoziție a mai fost deschisă și în comuna Berveni.

De la începutul anului și pînă în prezent, muzeul regional din Baia Mare a organizat peste 10 expoziții în Seini, Carei, Baia Sprie și în alte comune și centre muncitorești, ultima fiind deschisă în Sighet, și avînd ca tematică „Arta plastică contemporană băimăreană".

„CÎNTECE DE AZI". Casa regională a creației populare Brașov a editat o nouă culegere de folclor nou din regiune, intitulată „Cîntece de azi". La alcătuirea noii culegeri, un aport de seamă l-au adus Catrina Constantin, Ion Sasu-Ducșoara, Ion Brașeș, prof. Ion Bogdan și alții.

Lucrări din contribuție voluntară

BRAȘOV (coresp. R. l.). — Cetățenii comunelor și satelor regiunii Brașov, îndrumați îndeaproape de deputați și comitetele executive ale sfaturilor populare, s-au preocupat îndeaproape în acest an de executarea unor noi lucrări prin contribuție voluntară. În lunile care s-au scurs de la începutul anului și pînă în prezent, prin contribuție voluntară s-au terminat și dat în folosință 158 lucrări noi și s-au executat reparații capitale la alte 238 obiective. Cele mai frumoase realizări în această privință s-au obținut în raioanele Sibiu, Făgăraș și Sighișoara.

TEATRE

Lakme: Teatrul de operă și balet al R.P.R. (16.48.20), ora 19,30; **Sărutul Cianitei:** Teatrul de stat de operetă, sala Palatului R.P.R. (15.73.72), ora 19,30; **Nora:** Teatrul național „I. L. Caragiale", sala Studio (15.15.53); **Nevestele vesele din Windsor:** Teatrul național „I. L. Caragiale", sala Comedia (14.71.71), ora 19,30; **Cum vă place:** Teatrul „Lucia Sturdza Bulandra", sala din Bd. Schitu-Măgureanu 1 (14.60.60), ora 19,30; **Comedia erorilor:** Teatrul „Lucia Sturdza Bulandra", sala Studio (12.74.50), ora 19,30; **Celebrul 702:** Teatrul de comedie, str. Bălăceanu nr. 2 (16.64.60), ora 20; **Frații Karamazov:** Teatrul „C. I. Nottara", sala Magheru (15.93.02), ora 19,30; **Patru sub un acoperiș:** Teatrul „C. I. Nottara", sala Studio (15.93.02), ora 20; **Băiat bun dar... cu lipsuri:** Teatrul muncitoresc C.F.R. (18.24.85), ora 19,30; **Cine a ucis:** Teatrul pentru tineret și copii, sala din str. C. Mille (15.65.88), ora 18; **Firul de aur:** Teatrul evreiesc de stat (21.36.74), ora 20; **Palatul melodiilor:** Teatrul satiric-muzical „C. Tănase", sala din Calea Victoriei (15.04.18), ora 20; **Ta la revistă:** Teatrul satiric-muzical „C. Tănase", sala Savoy (15.58.78), ora 20; **Cartea cu Apolodor:** Teatrul „Tăndărică", sala din str. Academiei (15.87.37), ora 16; **Mateiaș giscarul:** Teatrul regional București (12.94.23), ora 20; **Visuri îndrăzețe:** Ansamblul de cîntece și dansuri al C.C.S. (13.13.00), ora 20; **Variațiuni de toamnă:** Circul de stat (11.01.20), ora 20.

CINEMA

Tragedia optimistă: Patria (tel. 11.86.25), orele: 10, 12.30, 16, 18.45, 21.15; Capitol (tel. 16.29.17), orele: 9.15, 11.30, 13.45, 16.15, 18.45, 21; Griviță (tel. 17.08.58), orele: 9, 11.30, 14, 16.30, 19, 21.30; Melodia (tel. 12.06.88), orele: 10, 12.15, 14.30, 16.45, 19, 21.15; **La vîrsta dragostei:** Republica (tel. 11.03.72), orele: 10, 12, 14, 16.30, 18.45, 21; București (tel. 15.61.54), orele: 9, 11, 13, 16.30, 18.45, 21; **Printre oameni buni:** Republica (tel. 11.03.72), orele: 8, 10, 12, 14, 16.45, 19, 21.15; **Ancheta:** Carpați (tel. 13.92.72), orele: 10, 12, 15, 17, 19, 21; Excelsior (tel. 18.49.04), orele: 10, 12, 15, 17, 19, 21; **La răspîntie:** Festival (tel. 15.63.84), orele: 10, 12, 15, 17, 19, 21; Înfrățirea între popoare (tel. 17.31.64), orele: 14, 16, 18.15, 20.30; Libertății (tel. 23.07.40), orele: 10, 12, 16, 18, 20; **Război și pace** (seria I—II): Înfrățirea între popoare (tel. 17.31.64), orele: 10, 16, 19; **Dinastia neagră:** Victoria (tel. 16.28.79), orele: 10, 12.15, 14.30, 16.30, 18.30, 20.30; Feroviar (tel. 16.22.73), orele: 10, 12, 15, 17, 19, 21; **Valsul nemuritor:** Tineretului (tel. 16.24.48), orele: 10, 12, 14, 16, 18.15, 20.30; Flacăra (tel. 21.35.40), orele: 16, 18.15, 20.30; Volga (tel. 11.91.26), orele: 10, 12, 14, 16.15, 18.45, 21; **Cucerirea Everestului:** Lumina (tel. 16.23.35), orele: 10 la 14 în continuare, 16, 18.15, 20.30; Dacia (tel. 16.26.10), orele: 9, 11, 13.15, 17, 19, 21; Flamura, orele: 10, 12, 14, 16, 18, 20; **Taxiul morții:** Central (tel. 14.12.24), orele: 10.15, 12.15, 14.15, 16.15, 18.30, 20.45; Giulești, orele: 10.30, 12.30, 14.30, 16.30, 18.30, 20.30; Miorița (tel. 14.27.14), orele: 10, 12, 14, 16.15, 18.30, 20.45; **Povestea pantofiorului de aur — Tigrul și măgarul — Știință și tehnică nr. 6/1963:** Timpuri Noi (tel. 15.61.10), orele: 10 la 21 în continuare; **Turneul veseliei:** Union (tel. 13.49.04), orele: 15, 17, 19, 21; **Program pentru copii** (dimineața) ora 10, **Frumoasa Lurette** (după amiază) orele: 14.30, 16.30, 18.30, 20; Doina (tel. 16.35.38); **Tăunul:** Cultural (tel. 16.25.39), orele: 16, 18.15, 20.30; **Cel mai mare spectacol:** Buzești (tel. 15.62.79), orele: 10, 15, 18, 21; **Strict secret:** Cringași (tel. 17.38.81), orele: 16, 18.15, 20.30; Drumul Serii (tel. 14.10.37), orele: 16, 18.15, 20.30; **Apartamentul** (cinemascop): Bucegi (tel. 17.05.47), orele: 16, 18.15, 20.30; **Ipocriții:** Unirea (tel. 17.10.21), orele: 16, 18, 20; Lira (tel. 15.66.66), orele: 15.30, 18, 20.30; **Trei plus două** (cinemascop): Tomis (tel. 21.49.46), orele: 10, 12, 14, 16, 18.15, 20.30; Aurora (tel. 25.04.66), orele: 10, 12, 14, 16, 18, 20; Modern (tel. 23.71.01), orele: 10, 12, 14, 16.30, 18.30, 20.30; **Povestea pantofiorului de aur:** Vitan (tel. 21.39.82), orele: 15, 17, 19, 20.45; **Elena din Troia:** Popular (tel. 25.15.17), orele: 10.30, 14, 16.15, 18.30, 21; Progresul (tel. 23.94.10), orele: 14.30, 16.45, 18, 21.15; **Vară și fum:** Arta (tel. 21.31.86), orele: 15.30, 18, 20.30; Floreasca (tel. 12.28.30), orele: 16, 18.15, 20.30; **Escondida:** Moșilor (tel. 12.52.93), orele: 15.30, 18.15, 20.30; Pacea (tel. 16.29.02), orele: 11, 16, 18, 20; **Misterele Parisului:** Cosmos (tel. 25.19.15), orele: 14, 16, 18, 20; **Codin:** Viitorul (tel. 11.48.36), orele: 15, 17, 19, 21; **Ferentari** (tel. 23.17.50), orele: 16, 18.15, 20.30; **Cain al XVIII-lea:** Colentina (tel. 25.07.09), orele: 16, 18, 20; **Luna de miere fără bărbat:** Luceafărul (tel. 23.91.00), orele: 15, 17, 19, 21; **Voi fi mamă:** Cotroceni (tel. 13.62.56), orele: 16, 18.15, 20; **Taxiul morții:** Adesgo (tel. 23.56.06), orele: 15, 17, 19, 21.

JOI 31 OCTOMBRIE

TELEVIZIUNE

În jurul orei 16: Transmisie din sala sporturilor Floreasca a întîlnirii de volei dintre echipele masculine R.P.R.—Franța, din cadrul turneului final al campionatelor europene. 19,00: Jurnalul televiziunii; 19,10: Pentru tineretul școlar. Excursie prin peșteri; 19.35: Pe drumul străbunilor; 20,30: Transmisiune de la Institutul de fizică atomică al Academiei R.P.R. (II). Modul de producere a radioizotopilor; 20,50: Transmisiune din Studioul de concerte al Radioteleviziunii: Concertul în Do major pentru orgă și orchestră de Ioseph Haydn. Divertisment nr. 17 în re major de Mozart — interpretează orchestra de studio a Radioteleviziunii. Dirijor Ludovic Baci, solist Helmuth Plattner; În încheiere: Buletin de știri, buletin meteorologic.

VINERI 1 NOIEMBRIE

18,30: Universitatea tehnică la televiziune. Semiconductoarele-diode de ing. Nicolae Luncescu; 19,00: Jurnalul televiziunii; 19,10: Pentru tineretul școlar: În vizită la Muzeul literaturii române (VI); 19.35: Moment coregrafic; 20,00: Săptămîna; 21,00: Filmul „Marea de Azov"; 21,20: Muzică populară românească. Cîntă o formație instrumentală condusă de Florian Economu. Soliști: Ana Balaci, Marin Păunescu, Petre Săbădeanu; În încheiere: Buletin de știri, buletin meteorologic.

PĂRINȚII ADOPTIVI ȘI OPINIA PUBLICĂ

Am asistat deunăzi la o scenă de-a dreptul mișcătoare. Elevul Ioan Butaș, de la Școala profesională de croitorie din Timișoara, completa o fișă. În dreptul rubricii „părinți", copilul a scris fără să ezite o clipă: Maria Ilie, muncitoare la Fabrica de încălțăminte „Banatul".

— Cum adică?! spuse nedumerit secretarul.

— Așa! Ea este mama mea, răspunse mîndru băiatul.

Într-adevăr, elevul Ioan Butaș nu greșise. Maria Ilie, o muncitoare harnică, este mama lui adoptivă. Maria Ilie, mamă a doi copii, rudă îndepărtată cu Ioan Butaș, n-a ezitat să-l ia în familia ei și să-l înconjoare cu toată dragostea și grija unui adevărat părinte atunci cînd, în comuna Seceani, copilul a rămas orfan. S-a preocupat ca copilul să termine școala elementară, apoi l-a dat să învețe o meserie, îngrijindu-se cu multă căldură de creșterea și educația lui. E un lucru care-i face cinste muncitoarei Maria Ilie. Și asemenea exemple se mai pot da, între ele necesitînd a fi citat și numele Mariei Tigan din Arad. Devenind, la cererea sa, tutorele minorului Neamțu Viorel, Maria Tigan s-a îngrijit de el ca de propriul său copil. L-a ajutat să termine școala de 7 ani, după care l-a înscris la Școala profesională C.F.R Duioasă și bună ca o mamă adevărată, ea a găsit posibilități să economisească lunar din pensia ei o anumită sumă pe care a depus-o la C.E.C. pe numele copilului. Nu numai suma existentă pe libretul de C.E.C. al minorului Neamțu Viorel este semnificativă, ci și gestul ca atare al mamei adoptive.

Asemenea atitudini, firești pentru zilele noastre, față de copii minori rămași orfani sînt, pe drept cuvînt, susținute nu numai de statul nostru democrat-popular care urmărește îndeaproape și exercită, prin sfaturile populare, activitatea de autoritate tutelară, dar și de opinia publică, de cetățeni.

Am fost martorii unui fapt care demonstrează cu prisosință că opinia publică se manifestă ca atare atunci cînd unii părinți, adoptivi, sau nu, încalcă flagrant obligațiile pe care și le-au asumat. Este cazul medicului Aurel Popescu din Caransebeș, care își bătea fără milă fiica adoptivă, în vîrstă de numai 7 ani, caz pe care cetățenii din cartier l-au demascat în fața organelor puterii locale de stat, cerînd pedepsirea medicului. Fiind trimis în judecată, tribunalul raional a constatat că sesizările cetățenilor sînt reale, fapt pentru care medicul Aurel Popescu a fost scos din drepturile părintești și condamnat. Pedeapsa a fost aprobată cu satisfacție de locuitorii orașului ce au umplut pînă la refuz sala tribunalului. Sînt apoi unii oameni care înfiază minori în scopuri egoiste, meschine, vizînd avantaje materiale, dar care „uită" din primele zile să se ocupe... părintește de creșterea și educația celor înfiați. Aceste cazuri trebuie combătute cu hotărîre. De fapt, ni se pare interesantă acțiunea ce a luat naștere în orașele Timișoara și Arad, unde, din inițiativa sfaturilor populare, s-a creat, în sprijinul tutorilor și părinților adoptivi largi colective de cetățeni care urmăresc și se interesează permanent de sănătatea copilului, de condițiile de trai și de învățătura ale celor adoptați. Acest fapt a avut o mare înrîurire, grija pentru copiii minori orfani devenind o preocupare colectivă a unui mare număr de cetățeni. E o inițiativă care se cuvine studiată și extinsă peste tot acolo unde se ridică astfel de probleme, eficiența ei fiind vădită. Căci opinia publică are dreptul să-și spună cuvîntul și-n această privință.

VIRGIL LAZĂR

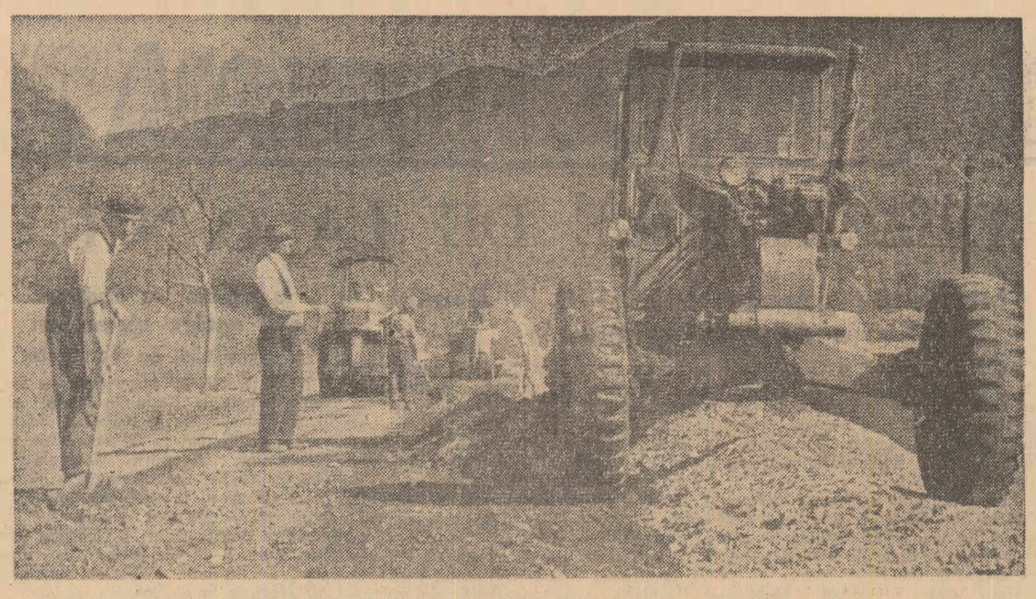

Pe drumul Ardusat-Benesat din regiunea Maramureș în lungime de 30 km. s-au executat în acest an lucrări de reamenajare în cadrul unei largi acțiuni de întreținere și reparare a drumurilor din această parte a țării. În clișeu: Aspect din timpul lucrărilor

Foto: V. TEODORU

Inapoierea din Belgia a delegației parlamentare romîne

Miercuri seara, s-a înapoiat în Capitală, venind de la Bruxelles, delegația parlamentară, care, la invitația Grupului parlamentar de prietenie belgo-romîn, a făcut timp de două săptămîni o vizită în Belgia.

Delegația a fost alcătuită din deputații: acad. Ștefan Milcu, președintele Comitetului de conducere al Grupului parlamentar de prietenie Romînia-Belgia, Ion Pas, vicepreședinte al Grupului romîn din Uniunea Interparlamentară, Dumitru Popa, secretar al Marii Adunări Naționale, Ion Mărcuș, președintele comitetului executiv al Sfatului popular regional Brașov, acad. Zaharia Stancu, directorul Teatrului Național „I. L. Caragiale" din București, C. Paraschivescu-Bălăceanu, președintele Colegiului avocaților din București, Elena Livezeanu, membră în Comitetul executiv al Consiliului Național al Femeilor, și ing. Nicolae Armencoiu.

La sosire, pe aeroportul Băneasa, delegația a fost salutată de acad. Ștefan Nicolau, vicepreședinte al Marii Adunări Naționale, deputați, funcționari superiori ai Marii Adunări Naționale, reprezentanți ai Ministerului Afacerilor Externe.

Au fost de față reprezentanți ai legației Belgiei la București.

★

La plecarea din Bruxelles, parlamentarii romîni au fost conduși pe aeroport de Edmond Machtens, președintele Grupului parlamentar de prietenie Belgia-Romînia, Van Hemelrijck, fost ministru, de numeroși alți deputați și senatori. Au fost de față Pavel Babuci, ministrul R. P. Romîne în Belgia și membrii legației. (Agerpres).

Sosirea unei misiuni comerciale din Kenya

O misiune comercială din Kenya, condusă de dr. J. J. Gikonyo Kiano, ministrul comerțului și al industriei, a sosit miercuri seara în București. Oaspeții au fost întîmpinați la aeroportul Băneasa de Mihail Petri, adjunct al ministrului comerțului exterior, precum și de reprezentanți ai Ministerului Afacerilor Externe și ai altor ministere. (Agerpres)

CARNET

Aproape 1 400 000

A fost o vreme cînd pe platurile maramureșene au existat 80 000 de analfabeți. A fost o vreme cînd cei ce trudeau în minele sau pe ogoarele aflate în acest colț de țară se zbateau într-o mizerie cruntă, lipsiți de cele mai elementare posibilități pe care civilizația li le punea la dispoziție. Și pentru ca această stare de lucruri să dăinuiască spre binele, spre înavuțirea proprietarilor de mine, de pămînturi ori de păduri, oamenii truditori, care prin munca lor creau atîtea bunuri materiale, erau lipsiți de lumina cuvîntului tipărit.

Această vreme întunecată a fost însă schimbată de zilele înnoitoare ale socialismului. Pentru acești oameni, există astăzi în regiunea Maramureș, pe lîngă multe alte unități și instituții culturale, 448 de biblioteci de toate gradele, împrospătate periodic cu cele mai noi lucrări literare, tehnice și de popularizare a științei. În acest an, pentru îmbogățirea fondului de cărți, sfatul popular regional a alocat suma de jumătate de milion de lei.

Tînăr sau vîrstnic, femeie sau bărbat, colectivist ori miner, muncitor chimist sau muncitor forestier, cei mai mulți locuitori ai platurilor maramureșene se abat tot mai des pe la bibliotecă, împrumută tot mai multe cărți. Cîteva cifre în acest sens sînt edificatoare. Mii de locuitori ai orașului Baia Mare au citit pînă acum, în acest an, peste 115 000 de volume, iar în regiune, numai în această lună, peste 123 000 cititori au împrumutat de la biblioteci 217 803 volume, numărul lor ridicîndu-se la începutul acestei luni, la aproape 1 400 000...

Ce poate fi mai concludent? Această cifră, la care s-ar mai putea adăuga multe altele, arată din plin setea de cultură, de îmbogățire a cunoștințelor, precum și posibilitățile pe care le au cititorii de a-și astîmpăra această sete, posibilități create de regimul nostru democrat-popular.

VICTOR TEODORU
corespondentul „Romîniei libere"

INFORMAȚII

Miercuri seara, Ivan Kinov, ambasadorul R. P. Bulgaria la București, a oferit un cocteil cu prilejul plecării sale definitive din țara noastră.

Au participat Dumitru Simulescu, ministrul transporturilor și telecomunicațiilor, Voinea Marinescu, ministrul sănătății și prevederilor sociale, Ghizela Vass, șef de secție la C.C. al P.M.R., George Macovescu și Gheorghe Pele, adjuncți ai ministrului afacerilor externe, general colonel Ion Tutoveanu, adjunct al ministrului forțelor armate, Ion Cosma, președintele Comitetului executiv al Sfatului popular al Capitalei, funcționari superiori din Ministerul Afacerilor Externe.

Au luat parte șefi ai misiunilor diplomatice acreditați în R. P. Romînă și alți membri ai corpului diplomatic.

★

A apărut „Presa noastră", revista Uniunii ziariștilor din R. P. Romînă. Anul VIII, nr. 10 (90) 1963.

★

În localitatea Hîrșova a intrat în funcțiune o nouă fabrică de pîine. Construcția și utilajul modern cu care a fost înzestrată fabrica, asigură o producție zilnică de 7 tone pîine.

★

Gospodăriile colective din raza S.M.T. Obîrșia de Cîmp, raionul Calafat, au construit pînă acum 15 grupuri sociale pentru mecanizatori, formate din dormitoare, bucătării, săli de mese și birouri. Ultimul grup social de acest fel a fost pus la dispoziția mecanizatorilor din comuna Salcia.

★

Tinerii din regiunea Hunedoara au colectat anul acesta și trimis otelăriilor peste 17 milioane kg. fier vechi. Cele mai mari cantități de metal au fost colectate în orașul Hunedoara și în localitățile din Valea Jiului.

Astăzi a apărut revista „LUMEA"

săptămînal de politică externă editat de Uniunea Ziariștilor din R. P. Romînă.

Actualitatea internațională

Vizita în U. R. S. S. a delegației Consiliului General A. R. L. U. S.

MOSCOVA 30. — Corespondentul Agerpres transmite: Delegația Consiliului General A.R.L.U.S. condusă de Constantin Prisnea, a făcut miercuri o vizită lui V. I. Gorșkov, prim-vicepreședinte al Uniunii asociațiilor sovietice de prietenie și relații culturale cu țările străine.

În aceeași zi delegația a participat la o seară festivă a muncitorilor din rețeaua de cabluri, în cadrul căreia P. I. Șabanov, secretar al comitetului raional Kirov al P.C.U.S. a vorbit despre realizările poporului romîn pe drumul socialismului.

După răspunsul tov. C. Prisnea, a luat cuvîntul N. Guină, ambasadorul R. P. Romîne la Moscova, care a vorbit despre legăturile de prietenie dintre poporul romîn și popoarele sovietice.

Cu aplauze îndelungi au primit participanții la seara festivă propunerea făcută de un grup de muncitori ca întreprinderea M.K.S. (Moskovski Kabelnîi Sedii) să devină membru colectiv al Asociației de prietenie sovieto-romîne.

Festivitatea s-a încheiat cu un program artistic.

Convorbiri cu privire la relațiile franco-algeriene

PARIS 30 (Agerpres). — Marți au început la Paris convorbiri cu privire la relațiile dintre Franța și Algeria. Se știe că între cele două țări au apărut în ultima vreme anumite divergențe în legătură cu aplicarea acordurilor de la Evian, în baza cărora Algeria a devenit independentă. Guvernul francez și-a exprimat dorința de a aduce pe primul plan al convorbirilor problema compensațiilor pentru francezii ale căror proprietăți au fost naționalizate recent în Algeria. Totodată, autoritățile franceze doresc să obțină din partea guvernului algerian garanții că societățile petroliere franceze din Sahara nu vor fi afectate de măsurile de naționalizare.

Delegația algeriană la convorbiri este condusă de ministrul economiei, Bachir Boumza, iar cea franceză de ministrul pentru problemele algeriene, Jean de Broglie.

Vizita premierului laoțian în U. R. S. S.

MOSCOVA 30 (Agerpres). — După cum anunță agenția T.A.S.S., prințul Suvanna Fuma, primul ministru laoțian, a sosit la 30 octombrie într-o vizită la Moscova. Pe aeroportul Vnukovo oaspetele laoțian a fost întîmpinat de N. S. Hrușciov, președintele Consiliului de Miniștri al U.R.S.S. și de alți conducători sovietici.

Salutînd pe Suvanna Fumma, N. S. Hrușciov a declarat că „Uniunea Sovietică, credincioasă politicii de pace și coexistență pașnică a statelor cu sisteme sociale diferite, se pronunță consecvent pentru îndeplinirea riguroasă a acordurilor de la Geneva, care au crea o bază favorabilă pentru dezvoltarea Laosului ca stat independent, neutru și iubitor de pace".

În răspunsul său Suvanna Fumma a declarat că ar dori să informeze guvernul sovietic despre problemele serioase pe care le întîmpină țara sa. „În Laos nu există deocamdată nici pace, nici stabilitate", a spus primul ministru al Laosului. El și-a exprimat totodată speranța că la Moscova, cu ajutorul guvernului sovietic, va obține unele rezultate în rezolvarea acestor probleme.

„United Press International": O lege „moderată, de compromis"

WASHINGTON 30 (Agerpres). — Comisia juridică a Camerei reprezentanților a S.U.A. a trecut marți la votarea unui proiect de lege cu privire la drepturile civile. Comisia s-a pronunțat asupra a două texte de proiecte — cel prezentat inițial, și un al doilea text, modificat în ultimul moment în urma unor intense consultări dintre președintele Kennedy și reprezentanți ai celor două partide în această comisie. Primul text, considerat de unii membri ai comisiei ca fiind „prea rigid" a fost respins cu 19 voturi contra 15. Cel de-al doilea text, pe care agenția United Press International îl califică drept o lege „moderată, de compromis" a fost adoptat cu 20 de voturi pentru și 14 contra.

Textul aprobat prevede interzicerea discriminării rasiale în localurile publice, numirea de inspectori care să accelereze înscrierea persoanelor de culoare pe toate listele electorale pentru alegerile prezidențiale sau federale, și acordă guvernului posibilitatea de a interveni în procesele intentate de diferite persoane private de drepturile lor către autoritățile de stat sau de municipalități.

Spre deosebire de textul inițial, textul aprobat nu mai prevede împuterniciri speciale Comisiei pentru înlăturarea discriminării rasiale la angajarea brațelor de muncă. În textul inițial, ministrul justiției era împuternicit să intenteze acțiune juridică în numele unor persoane private de drepturile lor de către autoritățile locale.

Mobilizarea tuturor resurselor

(Urmare din pag. 1)

Folosirii incomplete a mecanismelor și utilajelor i s-a adăugat și o slabă disciplină în muncă.

Pentru ca toate aceste deficiențe să nu afecteze îndeplinirea volumului de producție prevăzut, conducerile întreprinderilor forestiere au recurs la folosirea unui număr mai mare de muncitori. Fără îndoială că această practică a contribuit în mare măsură la nerealizarea indicelui de creștere a productivității prevăzut.

O situație nedorită se întîlnește și la **fabrica de cărămizi „Zori noi" din Piatra-Neamț.** Aici, în primele două trimestre ale anului planul a fost îndeplinit la toți indicii. Iată însă că tocmai în trimestrul III, cînd au existat cele mai favorabile condiții pentru fabricarea cărămizilor și a țiglelor, s-au înregistrat mari rămîneri în urmă, ceea ce a făcut ca sarcinile de plan pe 9 luni să nu poată fi realizate nici la producția marfă, nici la productivitatea muncii.

Aceasta este perioada cînd fabrica a înregistrat cel mai mare procent de rebuturi. Dacă faptul că a fost rebutat aproape un sfert din producția de cărămizi cu goluri poate fi în parte justificat prin unele deficiențe semnalate la noua linie tehnologică, depășirea procentului de rebuturi la cărămizile pline și la țigle nu-și poate găsi explicația decît în deficiențele de ordin organizatoric și tehnic de care se face vinovată conducerea întreprinderii. Motivul invocat cum că „aprovizionarea cu materie primă a avut de suferit din cauză că tractoarele și remorcile nu au putut fi folosite în carieră și depozit pe timp ploios" este de-a dreptul neserios, știut fiind că în tot cursul trimestrului III prin partea locului nu a căzut nici un strop de ploaie.

Și la **Întreprinderea de prefabricate din Roman** o parte din principalii indicatori de plan nu au fost realizați. E adevărat că, datorită măsurilor luate de conducerea întreprinderii în cursul trimestrului III, o bună parte din rămînerile în urmă în ceea ce privește creșterea productivității muncii și reducerea prețului de cost au fost recuperate. E necesar ca eforturile depuse pînă acum să fie continuate și în trimestrul IV, astfel ca pînă la sfîrșitul anului, planul de producție să fie îndeplinit la toți indicii.

De altfel, condiții pentru îndeplinirea exemplară a planului pe anul 1963 există și în celelalte cîteva întreprinderi din regiune în care se semnalează rămîneri în urmă. Pentru aceasta însă, se cere ca în perioada care a mai rămas aceste condiții să fie folosite din plin.

C. AZOIȚII
corespondentul „Romîniei libere"

Fotografiile de față redau felul cum sînt „întreținute" unele firme din Capitală. Este vorba de unitatea de tutungerie nr. 97 din str. Mendeleev 35 și Fotografia populară — unitatea nr. 10, din str. Domnița Anastasia nr. 15. De mirare este că ambele firme sînt în această stare de mai mult timp, ceea ce înseamnă că cei ce răspund de această neglijență sînt foarte... neglijenți. (După o corespondență de AL. ALBULEȚ).

Dezvoltarea stațiunilor balneo-climaterice în regiunea București

Pentru a informa pe cititorii noștri despre noutățile privind punerea în valoare a stațiunilor de tratament din regiunea București, corespondentul „Romîniei libere", **Viorel Lupu**, a solicitat zilele acestea tovarășei **ELENA BERLESCU**, director adjunct al Institutului de balneologie și fizioterapie, cîteva date cu privire la activitatea cercetătorilor Institutului.

— Am vrea să cunoaștem dacă în regiunea București cercetătorii dv. au pus în valoare în ultimul timp noi factori terapeutici.

— S-ar părea că această regiune, situată în plină stepă a Bărăganului, nu poate prezenta un interes deosebit în privința factorilor balneari. Lucrurile stau însă cu totul altfel. Cercetările efectuate în ultimii ani de către institutul nostru au stabilit că stațiunea Amara, de pildă, prezintă noi posibilități de extindere a tratamentului, iar lacul Potcoava din comuna Mitreni, raionul Oltenița, poate constitui un punct de dezvoltare a unei stațiuni de interes raional.

— După cum știm Amara este o stațiune cu perspectivă de dezvoltare. Am vrea să cunoaștem ce se întreprinde pentru dezvoltarea acestei stațiuni.

— Dacă nămolul de la Amara era cunoscut înainte și indicat mai ales pentru tratarea afecțiunilor reumatismale, în ultimii ani s-au adăugat la acestea și indicații în afecțiunile ginecologice. Perspectivele interesante de lărgire a profilului de aici sînt legate însă de calitățile unui izvor prezent în stațiune numit Fundata, având apă sulfuroasă, sulfatată, bicarbonatată, sodică și magneziană, hipotonă, indicată mai ales în afecțiunile hepato-biliare.

Cercetările de bioclimatologie făcute în ultimul timp de către Institutul nostru la Amara au dovedit că aceasta are acțiune hipotensivă, iar fenomenele de aclimatizare se pot face rapid și fără să solicite prea mult organismul bolnavilor. Climatul este ușor de suportat în sezonul cald, mai ales de către bolnavii în vîrstă, de cardiacii compensați și hipertensivi.

Calitățile enunțate mai sus se confirmă de altfel și prin marea afluență de bolnavi în această stațiune. În vara anului 1963, bunăoară, au făcut tratament în stațiunea balneo-climaterică de la Amara peste 5.300 de bolnavi, ea fiind vizitată de aproximativ 80.000 de oameni.

Pentru satisfacerea cerințelor mereu sporite, este în curs de elaborare un proiect de execuție a unui pavilion de tratament de 2.000 de proceduri complexe de balneo-fizioterapie pe zi. La ridicarea acestuia, își va aduce contribuția și Institutul nostru.

— Ce ne puteți spune despre calitățile de tratament ale lacului Potcoava din comuna Mitreni, pus în valoare în anii aceștia?

— În urmă cu trei ani, lacul de la Mitreni era utilizat doar în mod întîmplător, de către populația din împrejurimi. Sesizat de afluența tot mai mare de bolnavi reumatici care pe timpul verii făceau aici terapie (ungeri cu nămol și expuneri la soare, urmate de băi în lac), sfatul popular comunal s-a adresat Institutului nostru cu rugămintea de a stabili calitățile terapeutice ale lacului. În acest sens, o echipă complexă de cercetători (ingineri topometri, chimiști, microbiologi) s-a deplasat la Mitreni și a stabilit că în lacul Potcoava este vorba de existența unei ape bicarbonatate, sulfatate, clorurate și sodice, cu o mineralizație de peste 6 grame la mie și de un nămol puternic mineralizat. Calitățile de mai sus fac ca apa acestui lac să fie indicată în tratarea afecțiunilor locomotorii, în primul rînd și — în funcție de amenajările locale posibile a se executa în viitor — în alte multe afecțiuni. Se cuvine să arătăm că, în vara aceasta, punctul balneologic raional de la Mitreni a fost vizitat de mai bine de 1.000 de oameni ai muncii.

— Institutul dv. va continua cercetările la Amara pe timpul sezonului rece, avînd în vedere că această stațiune are un caracter sezonier?

— Firește că cercetările cu caracter clinic nu pot fi continuate la Amara pe timpul iernii. În schimb, în această perioadă se fac cercetări care nu sînt legate de prezența bolnavilor în stațiune. Este vorba de studierea apei și nămolului lacului Amara și în special a lacului Fundata. Chiar în zilele acestea, va face deplasarea în această stațiune o echipă complexă de cercetători.

SPORT

Campionatele europene de volei

După o zi de odihnă, turneele finale ale campionatelor europene de volei se reiau astăzi la București și Constanța. Echipele se pregătesc pentru ultimul asalt la locurile fruntașe. Dar formațiile care aspiră la titlurile de campioane s-au conturat marți cînd au avut loc jocuri hotărîtoare. Cîștigînd cu 3—1 întîlnirea cu echipa R. S. Cehoslovace, fosta campioană a Europei, voleibaliștii noștri s-au instalat solid în fruntea clasamentului și numai un accident ar putea face ca ei să piardă titlul pe care-l merită cu prisosință. Echipa romînă a reușit să cîștige cele mai dificile meciuri, pierzînd doar trei seturi. Reprezentativa țării noastre mai are de disputat două partide, cu Franța și R. P. Bulgaria.

Clasamentul masculin înaintea ultimelor 3 etape: 1. R. P. Romînă — 10 puncte; 2. R. P. Bulgaria — 8 puncte; 3. R. P. Polonă — 8 puncte; 4. U.R.S.S. — 7 puncte; 5. R. P. Ungară — 7 puncte; 6. R. S. Cehoslovacă 5 puncte; 7. Franța 5 puncte; 8. Iugoslavia 4 puncte.

Două formații se detașează prin tehnică și forță de joc în turneul feminin de la Constanța. Acestea sînt echipele U.R.S.S. și R. P. Polone care au dominat dealtfel și ultima ediție a campionatelor mondiale. Meciul direct dintre ele va decide pe noua campioană europeană, dar șanse mai mari are formația U.R.S.S. care pînă acum nu a pierdut nici un set. Bine se comportă și reprezentantele R. P. Romîne. Ele au repurtat două victorii prețioase asupra echipelor R. P. Bulgaria și R. S. Cehoslovace și au posibilități să ocupe locul vacant acordat Europei pentru turneul olimpic de la Tokio.

Clasamentul turneului feminin se prezintă astfel: 1. U.R.S.S. — 10 puncte; 2. R. P. Polonă — 8 puncte; 3. R. P. Bulgaria — 8 puncte; 4. R. P. Romînă — 7 puncte; 5. R. S. Cehoslovacă — 6 puncte; 6. R. P. Ungară — 6 puncte; 7. R. D. Germană — 5 puncte; 8. Iugoslavia 4 puncte.

Programul de astăzi: **București** (masculin): R. P. Romînă-Franța, U.R.S.S.-R. P. Polonă; R. S. Cehoslovacă-R. P. Bulgaria (de la ora 16 în sala Floreasca); R. P. Ungară-Iugoslavia (ora 15,30 în sala Dinamo); **Constanța** (feminin): R. P. Ungară-R. P. Polonă, R. P. Romînă-Iugoslavia; R. S. Cehoslovacă-R. D. Germană.

Turneul pentru locurile 9—13 din cadrul campionatului european feminin de volei s-a încheiat ieri la Brașov. În ultimele două partide s-au înregistrat rezultatele: R.F. Germană—Danemarca 3—0 (15—6; 15—4; 15—5); Turcia—Austria 3—0 (15—2; 15—3; 15—3). Clasament final: 1. — Olanda 8 puncte; 2. — Turcia 7 puncte; 3. — R.F. Germană 6 puncte; 4. — Austria 5 puncte; 5. — Danemarca 4 puncte.

La Cluj, în turneul masculin (locurile 9—17) din campionatul european de volei, Italia a învins Turcia cu 3—1 (17—19; 20—18, 16—14; 15—12) și Belgia pe Austria cu 3—0 (15—5; 15—3; 15—2).

(Agerpres)

Intîlniri internaționale ale sportivilor romîni

Pe patinoarul artificial din parcul 23 August s-a disputat aseară meciul internațional de hochei pe gheață dintre selecționata orașului București și echipa suedeză B. K. Farjestads. Hocheiștii romîni au prestat un joc bun, eficace și au învins cu 5—0 (1—0; 2—0; 2—0).

★

În primul meci al turneului ce-l întreprinde în R. S. Cehoslovacă echipa de fotbal Știința Timișoara a întrecut cu 5—3 echipa Zemlin Mihalovne.

★

Ieri, la Timișoara, s-a desfășurat meciul de fotbal dintre formația bulgară Lokomotiv Gorna Oreahovita și U.T. Arad. Au cîștigat sportivii bulgari cu 3—2.

Meciul de fotbal dintre echipele olimpice ale R.P. Romîne și Danemarcei se va disputa duminică 3 noiembrie pe stadionul 23 August din Capitală, cu începere de la ora 14,15 și nu de la ora 15 cum a fost anunțat inițial.

★

Boxerii dinamoviști se pregătesc în vederea turneului pe care-l vor întreprinde în luna noiembrie în Italia, ca invitați ai clubului Sempre Avanti Bologna. Din lot fac parte printre alții D. Davidescu, C. Crudu, C. Gheorghiu, S. Bîrsu, I. Mihalik, C. Stănescu, I. Monea, P. Mentzel și V. Mariuțan.

Știri

● La Tirana în meci retur pentru Cupa Europei interțări la fotbal, s-au întîlnit ieri echipele R. P. Albania și Danemarcei. Victoria a revenit gazdelor cu 1—0 dar în turul următor s-a calificat echipa daneză care cîștigase pe teren propriu cu 4—0.

● Duminică, în organizarea clubului sportiv Olimpia, se va desfășura al doilea ciclo-cros al sezonului de toamnă. Întrecerea se va desfășura în împrejurimile terenului sportiv „Bumbacul", cu începere de la ora 9,30. În programul competiției figurează probe pentru începători (5 km.), juniori (15 și 20 km.) și seniori (20 km.) La startul probei seniorilor vor fi prezenți alergători valoroși de la Dinamo, Steaua, Voința, Metalul și Olimpia.

● La Moscova a început un mare turneu internațional de șah, la care participă cunoscuți mari maeștri și maeștri internaționali. În prima rundă, marele maestru Smîslov l-a învins în 29 mutări pe bulgarul Pidevski, fostul campion mondial Mihail Tal a cîștigat la olandezul Kuppers, Keres a pierdut surprinzător la Antoșin, Matanovici l-a învins pe polonezul Balozerowski. S-au terminat remiză partidele Simaghin — Pietzsch și Jimenez — Szabo. În poziție complicată s-a întrerupt partida dintre Cligorici și tînărul maestru sovietic Lieberson. Cehoslovacul Hort are avantaj la Vladimirov.

● În cursul lunii noiembrie, echipele sovietice de fotbal vor întreprinde numeroase turnee peste hotare. După meciul cu Italia (10 noiembrie la Roma), în cadrul Cupei Europei interțări, selecționata U.R.S.S. va evolua pe stadioanele din Maroc, Belgia și Olanda. Cu mare interes este așteptat turneul echipei Dinamo Moscova, care a fost invitată să dispute mai multe jocuri în Brazilia, Uruguay și Argentina.

PRONOEXPRES

La tragerea concursului Pronoexpres nr. 44 din seara zilei de 30 octombrie 1963 au fost extrase din urnă următoarele numere de bază:

29 12 21 37 7 41

Numere de rezervă: 1 23

Fond de premii: 607.998 lei.

Tragerea următoare va avea loc la 6 noiembrie a.c. în orașul Arad.

Actualitatea INTERNAŢIONALĂ

Conferinţa de la Bamako

Acord cu privire la încetarea focului la frontiera algero-marocană

BAMAKO 30 (Agerpres). — La 30 octombrie s-a întrunit la Bamako conferinţa la nivel înalt pentru reglementarea paşnică a conflictului algero-marocan. La lucrările conferinţei au luat parte preşedintele Republicii Algeriene, Ben Bella, regele Marocului, Hassan al II-lea, împăratul Etiopiei, Haile Selassie I, şi preşedintele Republicii Mali, Modibo Keita.

Miercuri seara, la sfîrşitul conferinţei, a fost dat publicităţii un comunicat comun în care se anunţă că cei patru conducători de stat au realizat un acord cu privire la încetarea focului la graniţa algero-marocană, începînd de la 2 noiembrie, ora 0. În comunicat se spune, de asemenea, că s-a căzut de acord asupra constituirii unei comisii compuse din ofiţeri ai ţărilor participante la conferinţă care va determina o zonă la frontiera algero-marocană din care forţele armate ale celor două ţări se vor retrage după încetarea focului. Observatori din Etiopia şi Republica Mali vor supraveghea menţinerea securităţii şi neutralităţii militare în această zonă.

Comunicatul indică apoi că cei patru şefi de state au hotărît să ceară întrunirea la Addis Abeba în termenul cel mai scurt posibil a unei reuniuni a miniştrilor afacerilor externe ai ţărilor africane membre ale Organizaţiei unităţii africane cu scopul de a constitui o comisie specială de arbitraj. Această comisie va stabili responsabilităţile, va studia problema determinării frontierelor dintre Algeria şi Maroc şi va supune celor două părţi propuneri concrete în vederea reglementării definitive a conflictului.

Înainte chiar de încetarea focului cele două părţi se vor abţine de la atacuri reciproce publice şi în presă. Cele două părţi s-au angajat să respecte cu stricteţe principiul neamestecului în treburile interne ale celorlalte state şi principiul reglementării conflictelor pe calea tratativelor.

Comunicatul subliniază că întrevederile de la Bamako s-au desfăşurat într-o atmosferă prietenească. Cei patru şefi de state îşi exprimă satisfacţia pentru acordurile realizate la conferinţă şi contribuţia adusă la menţinerea păcii în Africa şi la întărirea unităţii africane.

Curentul de opinie în favoarea normalizării comerţului internaţional este tot mai puternic în toată lumea.

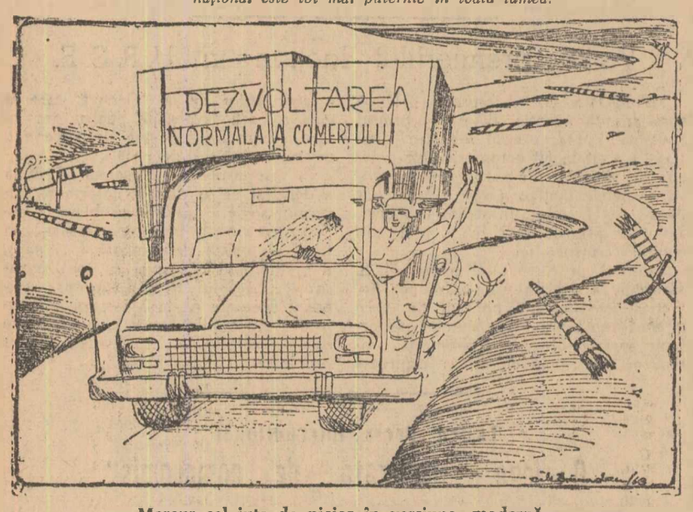

Mercur cel iute de picior în versiune modernă

Desen de CIK DAMADIAN

DEZBATERILE DE LA O. N. U.

Intervenţia reprezentantului R. P. Romîne în Adunarea Generală

Adunarea Generală a O.N.U. a luat în discuţie miercuri dimineaţa raportul anual al Agenţiei internaţionale pentru energia atomică şi a aprobat proiectul de rezoluţie prezentat în comun de R. P. Romînă, Italia şi Japonia asupra acestei chestiuni.

Luînd cuvîntul în numele delegaţiei romîne, Ion Datcu, a scos în evidenţă unele din realizările obţinute de agenţie în diferite domenii, arătînd totodată că delegaţia romînă consideră că programul acestei organizaţii pentru anii viitori îi va stimula activitatea în domenii de importanţă majoră, cum ar fi transformarea energiei atomice în energie electrică, folosirea izotopilor în industrie, agricultură şi medicină, formarea de cadre şi specialişti şi în alte domenii de interes general. Totodată, delegatul romîn a amintit printre acţiunile pozitive realizate în cadrul agenţiei, rezoluţia propusă de opt ţări printre care şi R. P. Romînă cu privire la examinarea programului de asistenţă tehnică pentru ţările în curs de dezvoltare. Vorbitorul a atras atenţia asupra faptului că, cursa înarmărilor nucleare frînează substanţial extinderea aplicării energiei atomice în scopuri paşnice, reprezentînd totodată un important obstacol în calea cooperării ştiinţifice internaţionale. Este totodată îmbucurător faptul că agenţia caută să-şi aducă contribuţia la îmbunătăţirea climatului politic internaţional.

În încheiere, delegatul romîn a vorbit despre succesele obţinute de ţara noastră în domeniul folosirii energiei atomice în scopuri paşnice, subliniind totodată că guvernul romîn manifestă interes faţă de activitatea agenţiei şi sprijină acţiunile acesteia îndreptate spre intensificarea şi lărgirea cooperării internaţionale.

Raportul conferinţei celor 18 state pentru dezarmare în discuţia Comitetului politic

NEW YORK 30. — Trimisul special Agerpres C. Alexandroaie transmite: În Comitetul Politic al Adunării Generale a O.N.U. au continuat dezbaterile pe marginea raportului Comitetului celor 18 state pentru dezarmare de la Geneva. Luînd primul cuvîntul, reprezentantul S.U.A., Charles Stelle s-a referit, la o serie de măsuri pe plan internaţional care au dus la destinderea încordării. Reprezentantul american s-a pronunţat în favoarea continuării paşilor iniţiali făcuţi pînă acum şi a declarat că, conferinţa pentru dezarmare de la Geneva va trebui, cînd se va întruni din nou „să caute, mai activ decît în trecut, să consolideze un acord cît mai larg posibil". Totodată, Charles Stelle a repetat că Statele Unite insistă ca orice plan de dezarmare generală şi totală să cuprindă măsuri de control, corespunzătoare. Referindu-se la problema creării unor zone denuclearizate reprezentantul S.U.A. a declarat că „înfiintarea unor asemenea zone trebuie să fie iniţiate de statele din zonele respective, să includă controlul şi fiecare caz să fie examinat în funcţie de avantajele sale, ţinîndu-se seama de echilibrul existent al forţei militare".

În continuare a luat cuvîntul reprezentantul Italiei, Vittorio Zoppi care a subliniat că viitoarele tratative de la Geneva vor trebui să se desfăşoare pe două linii paralele. „Pe de o parte, a spus el, va fi necesar să continuăm activitatea pentru realizarea unui tratat referitor la dezarmarea generală şi totală, iar pe de altă parte este de asemenea, necesar să se ajungă la un acord cu privire la măsurile preliminare urgente". Abordînd problema dezarmării generale, Zoppi a cerut „reduceri procentuale treptate ale armamentelor pentru aplicarea principiului dezarmării echilibrate".

Reprezentantul Canadei, generalul E. L. Burns a propus ca, Comitetul celor 18 să elaboreze „criteriile generale" în vederea creării unor zone denuclearizate în diferite regiuni ale lumii. El a recomandat să fie adoptat proiectul de rezoluţie cu privire la reluarea lucrărilor Comitetului celor 18, cel mai tîrziu la o săptămînă după încheierea examinării problemei dezarmării de Adunarea Generală a O.N.U.

În legătură cu alegerea unui membru nepermanent al Consiliului de Securitate

NEW YORK 30 (Agerpres). — Reprezentanţele la Naţiunile Unite ale R. S. Cehoslovace şi Federaţiei Malayeze au informat la 30 octombrie pe preşedintele Adunării Generale a O.N.U., Carlos Sosa-Rodriguez, că au căzut de acord în problema împărţirii între cele două ţări a unui loc de membru nepermanent în Consiliul de Securitate. R. S. Cehoslovacă va ocupa acest loc în anul 1964, iar Federaţia Malayeză în anul 1965.

Preşedintele Adunării Generale a O.N.U., Sosa-Rodriguez, a declarat că votul în această problemă va avea loc la 1 noiembrie. În cele 11 tururi de scrutin, care au avut loc în Adunarea Generală la 18 şi 25 octombrie, atît R. S. Cehoslovacă, cît şi Federaţia Malayeză nu au obţinut majoritatea de două treimi necesară pentru alegerea unui nou membru nepermanent al Consiliului de Securitate pe următorii doi ani.

Un raport al secretarului general al O.N.U.

NEW YORK 30 (Agerpres). — Secretarul General al O.N.U., U Thant, a adresat la 30 octombrie, Consiliului de Securitate, un raport în legătură cu activitatea misiunii de observatori ai O.N.U. în Yemen.

Secretarul General indică în raportul său că din consultările pe care le-a avut cu reprezentanţii R.A.U. şi Arabiei Saudite, a reieşit că guvernele celor două ţări nu doresc să mai suporte cheltuielile misiunii O.N.U. după 4 noiembrie, ceea ce echivalează cu cererea de a suspenda activitatea acestei misiuni. În acelaşi timp, reprezentanţii celor două ţări au făcut cunoscut secretarului general că „prezenţa O.N.U. în Yemen sub o formă oarecare necomportînd în mod necesar elemente militare" ar fi „de dorit şi utilă".

Secretarul general arată în raportul său că intenţionează să menţină o misiune civilă a O.N.U. în Yemen.

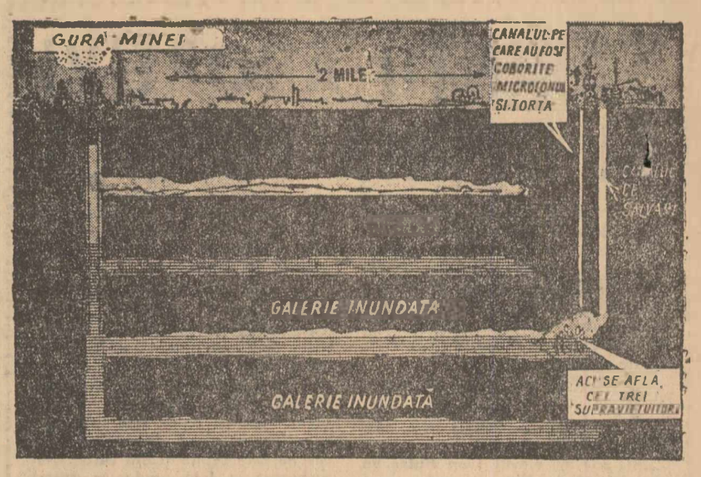

Recent, a avut loc o gravă catastrofă minieră la Poine, Saxonia inferioară, în Germania occidentală. Catastrofa s-a produs în urma unor alunecări de terenuri cu antrenarea unei puternice inundaţii. Apele au năvălit în galerii şi au înecat, probabil, mulţi mineri prinşi în adîncuri. În primele zile, după ce au început operaţiile de salvare, 7 mineri au putut fi scoşi dintr-una dintre galerii. Ulterior, s-a descoperit că în colţul uneia din galerii se mai află încă trei mineri în viaţă. Pentru salvarea lor au fost săpate două canale, la două mile distanţă de puţul minei, şi, deocamdată, echipele de salvare s-au pus în legătură cu cei trei supraviţuitori prin intermediul unui microfon care a fost coborît printr-unul din aceste canale împreună cu o torţă. Pe cel de-al doilea canal se va încerca salvarea minerilor.

Schiţa de mai sus înfăţişează situaţia în cursul acţiunii de salvare.

Acad. Raluca Ripan — doctor honoris causa al Universităţii din Torun

VARŞOVIA 30 — Corespondentul Agerpres transmite: La 29 octombrie în aula mare a Universităţii „Mikolaj Kopernic" din Torun — R.P. Polonă, a avut loc solemnitatea conferirii titlului de doctor honoris causa acad. Raluca Ripan. Despre activitatea ştiinţifică şi obştească a acad. Raluca Ripan au vorbit prof. dr. Anton Swinawski, rectorul Universităţii din Torun, şi prof. dr. K. Antonowicz.

Acad. Raluca Ripan a mulţumit călduros pentru înaltul titlu primit. A luat apoi cuvîntul Alexandru Tuţon, prim-secretar al Ambasadei R.P. Romîne din Varşovia.

S-a dat apoi citire telegramelor de salut sosite din partea Ministerului Învăţămîntului al R.P. Polone, preşedintelui Academiei poloneze de ştiinţe, rectorului Universităţii din Cracovia şi rectorului Institutului medico-farmaceutic din Cluj.

În cinstea sărbătoritei, rectorul Universităţii a oferit un prînz la care au luat parte numeroase personalităţi ale vieţii culturale şi ştiinţifice din Torun.

Întreruperea procesului de la Pretoria

UNUL DIN JUDECĂTORI A RECUNOSCUT FOLOSIREA METODELOR ILEGALE ÎN PREGĂTIREA PROCESULUI

PRETORIA 30 (Agerpres). — Procesul celor 11 lideri ai populaţiei africane din R.S.A. a fost din nou întrerupt miercuri. Un judecător al curţii supreme a obiectat împotriva modului în care a fost întocmit actul de acuzare. El a cerut procuraturii să refacă acest document, să-l prezinte acuzaţilor, dîndu-le timp şi posibilitate de a studia dosarele. Aceasta reprezintă o recunoaştere oficială a metodelor ilegale folosite în pregătirea procesului.

Agenţia sud-africană Press Association relevă că în urma acestei decizii procesul nu va putea fi reluat decît anul viitor.

Cei 11 patrioţi urmează însă să rămînă în stare de arest în baza legii care permite autorităţilor să menţină în închisoare pe timp îndelungat fără judecată pe participanţii la mişcarea de eliberare.

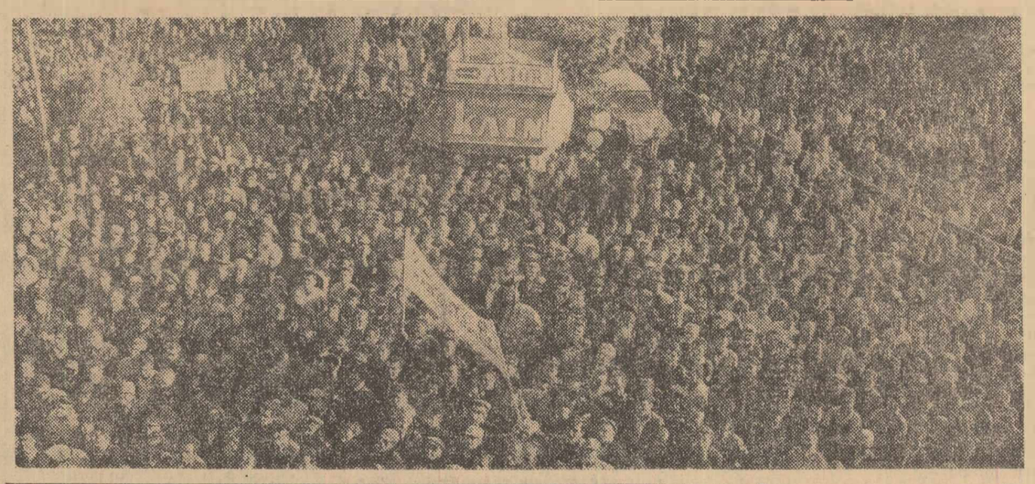

In cîteva rînduri • In cîteva rînduri

MOSCOVA 30 (Agerpres). — La 29 octombrie, N. S. Hruşciov, prim-secretar al C.C. al P.C.U.S., a primit delegaţia Partidului socialist francez (S.F.I.O.), condusă de Guy Mollet, secretar general al partidului, care la invitaţia C.C. al P.C.U.S. se află într-o vizită în Uniunea Sovietică.

La convorbire au participat Nikolai Podgorni, membru al Prezidiului şi secretar al C.C. al P.C.U.S., Boris Ponomarev, secretar al C.C. al P.C.U.S., precum şi membri ai delegaţiei P.C.U.S. la convorbirile cu delegaţia Partidului socialist francez.

În cursul convorbirii, care s-a desfăşurat într-o atmosferă tovărăşească, a avut loc un schimb de păreri în unele probleme internaţionale.

● **La 29 octombrie, Stortingul norvegian a aprobat în unanimitate aderarea Norvegiei la Tratatul de la Moscova privitor la interzicerea experienţelor cu arma nucleară în atmosferă, în spaţiul cosmic şi sub apă. (Ag.).**

● *Ziarul elveţian „Voix Ouvriere" a făcut, de curînd, cunoscut că renumitul alpinist Walter Bonatti a asaltat, recent, versantul de est al marelui masiv al lui Mont Blanc pe calea „foarte directă" a versantului italian. Alpinistul a fost însoţit în tentativa sa de către Cosimo Zappelli, care este adeseori secundul său de escaladare.*

● De la baza Vandenberg (statul California) a Forţelor aeriene militare ale S.U.A., a fost lansat la 30 octombrie un satelit secret. Pentru lansare a fost folosit sistemul de rachete „Thor-Agena". Purtătorii de cuvînt ai Forţelor aeriene militare nu au anunţat plasarea pe orbită a satelitului. (Ag.).

● *La Bruxelles au loc tratative economice între reprezentanţi ai Pieţei comune şi ai Danemarcei. Delegaţia daneză a subliniat în cadrul tratativelor dificultăţile pe care le întîmpină încercările ţării ei de a-şi extinde exporturile de produse agricole în ţările Pieţei comune. (D.P.A.).*

● După calculele făcute de organele de statistică franceze, în Franţa s-a născut deja cel de-al 48.000.000-lea cetăţean al ţării. În iulie anul curent, populaţia Franţei număra 47.780.000 de oameni.

● *La 29 octombrie, în Sarawak a fost declarată o epidemie de holeră. Numai în regiunea capitalei au fost depistate, pînă în prezent, 13 cazuri. Autorităţile au luat măsuri pentru vaccinarea preventivă a populaţiei. (Ag.).*

● **La Tokio şi-a început lucrările o conferinţă a oamenilor de ştiinţă din 8 ţări din Extremul Orient, care va discuta un plan privind cercetări comune asupra curentului maritim cald Kuro-Sivo. Deplasarea acestui curent spre sud a cauzat anul acesta schimbări considerabile în clima Japoniei, provocînd mari pierderi agriculturii. (Ag.).**

● Luînd cuvîntul la Djakarta la un miting de masă, preşedintele Sukarno a declarat că Indonezia nu poate fi de acord cu esenţa neocolonialistă a Federaţiei Malayeze şi va lupta pînă la capăt împotriva ei. (Ag.).

● **Cu prilejul împlinirii a cinci ani de la semnarea acordului cultural dintre R. P. Romînă şi R. S. Cehoslovacă, prof. Gheorghe Niţescu, ambasadorul extraordinar şi plenipotenţiar al R.P.R. la Praga, a oferit un cocteil. Au participat reprezentanţi ai conducerii Ministerului Afacerilor Externe şi Ministerului Învăţămîntului şi Culturii, ai Academiei cehoslovace de ştiinţe, conducători ai uniunilor de creaţie, şi alţi oameni de ştiinţă şi cultură.**

● *Din cauza unui scurt circuit, zilele trecute a izbucnit un incendiu într-o aripă a Palatului Normand (Palazzo Normand) din Palermo, sediul Parlamentului regional al Siciliei. Incendiul a distrus picturi murale de o mare valoare. Au fost deteriorate mozaicuri din faimoasa Capelă Palatină, situată la etajul al doilea al clădirii. (Ag.).*

● Un purtător de cuvînt al ministerului de externe al Olandei a anunţat că Olanda va aplica rezoluţia Consiliului de securitate privind încetarea livrării de arme guvernului rasist al Republicii sud-africane.

● *Ziarul francez „Liberation" a relatat, recent, că o gospodină din localitatea Castex-Mièlan, din departamentul francez Gers, pe nume Marie Louise Rouède, posedă în curtea sa de păsări un pui-fenomen, care s-a născut cu patru labe, dintre care două normale şi două ceva mai scurte, dar pe care le poate folosi dacă doreşte să meargă... în patru labe. Puiul-fenomen, a cărui comportare este normală, este acum în vîrstă de o săptămînă.*

● La Niamey s-a deschis conferinţa în problema statutului internaţional al fluviului Niger. Participă reprezentanţii a nouă state riverane: Camerun, Coasta de Fildeş, Dahomey, Guineea, Volta Superioară, Mali, Niger, Nigeria şi Ciad.

● *Generalul Speidel, împuternicitul special al guvernului R.F. Germane pentru problemele N.A.T.O., a sosit la Washington. Agenţiile de presă relatează că „nu s-a dezvăluit nimic în legătură cu scopul vizitei şi caracterul tratativelor pe care Speidel le va avea la Washington". (Ag.).*

● *Un val gros de ceaţă se semnalează în diferite regiuni ale R.F. Germane, paralizînd, în multe cazuri, circulaţia pe şosele, pe apă şi în aer. În portul Hamburg 15 nave au rămas imobilizate, în timp ce pe Rin şi pe canalele din regiunea Ruhr navele fluviale au trebuit să arunce ancora (D.P.A.).*

● **Preşedintele Republicii Peru, Fernando Belaunde Terry, a cerut parlamentului să aprobe naţionalizarea filialei din Peru a Societăţii petroliere „Standard Oil of New Jersey", dacă tratativele cu reprezentanţii acestei societăţi în privinţa revizuirii contractului nu vor da rezultate. (Ag).**

Importanta descoperire arheologică

ATENA 30 (Agerpres). — În micul port Kato Zakron din insula Creta a fost descoperit un palat al lui Minos, considerat mai important decît legendarul palat de la Knossos, descoperit la începutul secolului. Palatul descoperit în Creta datează probabil din anii 1.600—1.500 înaintea erei noastre şi a fost îngropat în urma unui cutremur. Construcţia are 40 de încăperi, sub arcadele cărora au fost găsite vase rituale de bazalt şi alabastru şi 50 de cupe şi vase lucrate cu mare măiestrie artistică.

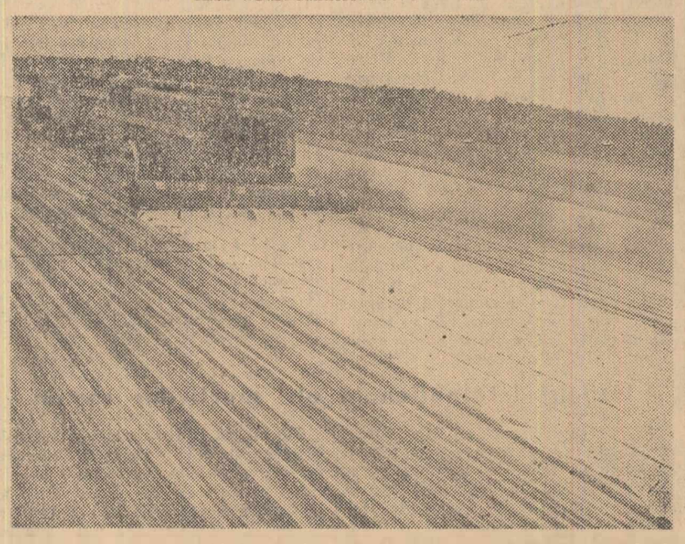

Pe aeroportul din Stockholm a fost recent experimentată o nouă metodă de prevenire a incendiilor. Noua metodă constă din împrăştierea rapidă a unui lichid anti-inflamabil, sub forma unui covor dens de spumă. Întregul exerciţiu a durat 9 minute, timp în care două rezervoare comunicante au „desfăşurat" un „covor" de spumă anti-inflamabil, lung de 500 m. şi lat de 5,5 m. Se preconizează ca această metodă să fie folosită în special în cazul aterizărilor forţate, cînd frecarea bruscă a avionului de pămînt dă naştere, după cum se ştie, unor scîntei, care pot provoca incendii. În clişeu: Momentul „desfăşurării" covorului de spumă.

După Congresul P. S. I.

Corespondenţă din Italia

După cinci zile de vii dezbateri, cel de-al 35-lea Congres al Partidului socialist italian şi-a încheiat lucrările. Grupul „autonomist" a obţinut peste 57 la sută din voturi pentru moţiunea sa şi 59 de membri în Comitetul Central. Curentul de stînga a avut circa 40 la sută din voturi şi va dispune de 40 de membri, restul voturilor revenind grupului Unităţii socialiste, reprezentat de d-l Pertini, care va dispune de două locuri în Comitetul Central. Din cei 59 de membri ai curentului „autonomist", al cărui conducător este d-l Nenni, 16 vor fi alături de d-l Lombardi. Acest grup în adevăr pune o serie de condiţii privind poziţia politică a Partidului socialist italian în timpul convorbirilor pe care le va începe cu partidul democrat creştin pentru formarea noii echipe ministeriale de „centru stînga". Din zi în zi se aşteaptă demisia guvernului Leone.

Lupta condusă de aripa de stînga socialistă şi criticile făcute de Lombardi şi Santi, secretar general al Confederaţiei Generale a Muncii, au frînat tendinţele partizanilor lui Nenni de a merge prea departe în tranzacţia cu partidul democrat-creştin. Desigur, în rezoluţia finală există unele puncte obscure, dar totuşi reiese clar că Nenni nu va avea drum liber, cum a sperat, spre acordul cu orice preţ cu celelalte partide. Noul Comitet Central, care este chemat să hotărască asupra participării socialiştilor la guvern, va trebui să ţină cont de situaţia care s-a creat în sînul majorităţii şi de limitele ce nu pot fi depăşite — după părerea aripii de stînga — fără a se produce o adîncă ruptură în unitatea partidului.

D-l Nenni a fost silit să dea înapoi în două probleme. În primul rînd, în ceea ce priveşte formarea majorităţii în administraţiile municipale provinciale şi regionale. Congresul socialist lasă libere organizaţiile periferice să-şi formeze majoritatea împreună cu celelalte forţe democratice, inclusiv cu comuniştii, în timp ce d-l Nenni era de părere că, chiar în aceste organizaţii să existe o colaborare exclusivă între cele patru partide: democrat-creştin, socialist, social-democrat şi republican, care sînt chemate să formeze noua majoritate guvernamentală. Acest lucru este de o mare importanţă, deoarece aproximativ 2000 de comune sînt astăzi administrate de o majoritate compusă din socialişti şi comuniştii şi constituirea noilor parlamente regionale pune din nou această problemă, mai ales în Toscana, Emilia şi Ombria, unde există deja o majoritate absolută a socialiştilor şi comuniştilor.

În ceea ce priveşte politica externă, rezoluţia afirmă că partidul socialist italian nu va renunţa la principiul internaţionalismului, la pacifism şi la neutralitate. Rezoluţia acceptă să nu „mai pună în discuţie" participarea Italiei la N.A.T.O. şi obligaţiile care decurg din aceasta, ea exprimă totuşi opoziţia faţă de înarmarea cu arme atomice, faţă de existenţa bazelor nucleare naţionale şi europene, „forţa de şoc" franceză şi, în special, faţă de reînarmarea atomică directă sau indirectă a Germaniei occidentale.

În ceea ce priveşte „forţa multilaterală", partidul socialist italian arată că această problemă se va rezolva „în legătură cu propunerea laburiştilor de a se renunţa la bazele atomice în Britania şi în perspectiva, astăzi serioasă, a creării unor zone importante denuclearizate".

În ceea ce priveşte bazele militare ale Statelor Unite în Italia, partidul socialist italian consideră această problemă rezolvată, odată cu desfiinţarea bazelor pentru lansarea rachetelor americane din Italia. Se ştie că Nenni a acceptat crearea unei forţe multilaterale, introducînd mult „atlantism" în neutralismul său.

În moţiunea majorităţii există pasaje care reflectă poziţiile social-democraţilor, ca cea care afirmă că „persistă imposibilitatea unei lupte comune pentru putere, alături de comuniştii".

Noi trăim astăzi — se spune în moţiunea majorităţii — într-o ţară care nu mai poate dăinui cu structurile sale tradiţionale, cu repartizarea veniturilor atît de inegală şi de anormală. În această direcţie, Congresul însărcinează Comitetul său Central şi grupurile parlamentare să acţioneze, pe baza unui vast program de reînnoire a ţării, pînă la participarea directă la guvernul de centru stînga. Zilele următoare vor arăta mai bine felul în care P.S.I. va acţiona în conformitate cu rezoluţiile adoptate.

DANTE POLI

30 octombrie 1963

În preajma alegerilor din Grecia

ATENA 30. (Corespondentul Agerpres transmite): Au mai rămas cîteva zile pînă la alegerile din Grecia care vor avea loc la 3 noiembrie. Campania electorală urmează să se încheie vineri seara. La 29 octombrie, în piaţa Klafthomonos din Atena, a avut loc un miting al E.D.A. (Uniunea democrată de stînga). Mitingul a fost deschis de generalul Argheropoulos, după care Stamatis Merkuris, candidat în alegeri, a adus un salut participanţilor la miting în numele personalităţilor care colaborează cu E.D.A.

În cuvîntarea sa, Iliu, membru al Comitetului Executiv al E.D.A. a chemat forţele democratice din Grecia să voteze pentru E.D.A., scoţînd în evidenţă rolul important pe care acest partid l-a jucat pînă acum în viaţa politică a ţării. A luat apoi cuvîntul Manolis Glezos, care a subliniat că E.D.A. se pronunţă pentru pace, pentru dezarmare, pentru crearea unei zone denuclearizate în Balcani, pentru îmbunătăţirea condiţiilor de viaţă ale oamenilor muncii din Grecia.

După cum subliniază ziarul „Avghi", mitingul s-a desfăşurat într-o atmosferă de entuziasm.

În seara zilei de 30 octombrie, la Atena a avut loc de asemenea, un miting electoral al Partidului progresist, la care a luat cuvîntul liderul acestui partid, Markezinis.

În fotografia de mai sus: un aspect de la un miting electoral organizat de E.D.A. la Atena

Trupele diemiste au suferit o nouă înfrîngere

SAIGON 30 (Agerpres). — **Agenţia Associated Press anunţă că în localitatea Loc Ninh, aflată la aproximativ 150 mile sud-vest de Saigon, forţele militare guvernamentale au suferit o înfrîngere.** O unitate formată din 2.000 de soldaţi, sprijinită de artilerie şi aviaţie, a atacat această localitate, punct întărit al formaţiunilor patriotice de luptă sud-vietnameze. În cursul luptei au fost ucişi, răniţi şi luaţi prizonieri 300 de soldaţi diemişti.

De asemenea, într-o localitate situată la o depărtare de 230 km de Saigon, patrioţii sud-vietnamezi au atacat un detaşament al forţelor militare speciale diemiste (forţe de represiune) format din 300 militari. **În urma luptei care a avut loc pierderile forţelor guvernamentale s-au cifrat la 63 de morţi şi răniţi. Forţele patriotice au reuşit să captureze o cantitate însemnată de armament.**

Populaţia Maldivelor cere independenţa

LONDRA 30 (Agerpres). — Primul ministru al insulelor Maldive — protectorat englez în Oceanul Indian — a adresat o scrisoare lui Duncan Sandys, secretar de stat al Angliei pentru relaţiile cu Commonwealthul şi pentru colonii, în care cere revizuirea de către Anglia a acordului cu privire la insulele Maldive. El cere recunoaşterea independenţei şi suveranităţii acestor insule.

Dezbaterile din Adunarea Naţională Franceză

PARIS 30 — Corespondentul Agerpres transmite: În Adunarea Naţională Franceză au avut loc dezbateri cu privire la alocaţiile bugetare pentru diferite ministere.

În cadrul discuţiilor cu privire la proiectul de buget, prezentat de Secretariatul de Stat pentru problemele Algeriei, a luat cuvîntul primul ministru Pompidou. Unii deputaţi care au luat cuvîntul au scos în evidenţă necesitatea respectării intereselor reciproce ale celor două părţi în relaţiile dintre Franţa şi Algeria.

În cadrul dezbaterilor privitoare la alocaţiile bugetare destinate Ministerului Afacerilor Externe, Couve de Murville, ministrul de externe, a făcut o expunere asupra orientării politicii externe franceze.

Adunarea Naţională Franceză a adoptat cu 280 voturi pentru şi 146 împotrivă bugetul Ministerului Afacerilor Externe.

Redacţia: Piaţa Scînteii, Tel. 17.60.10. Administraţia: 17.60.20. Interior 1.400. Abonamentele se primesc la toate oficiile poştale, factorii poştali şi difuzorii din întreprinderi şi instituţii. Tiparul Combinatului Poligrafic Casa Scînteii