Biblioteca Centrală Regională Hunedoara-Deva

Proletari din toate ţările, uniţi-vă!

Romînia liberă

ORGANUL SFATURILOR POPULARE DIN REPUBLICA POPULARĂ ROMÎNĂ

Anul XXI nr. 5842 | 6 pagini — 30 bani | Duminică 28 iulie 1963

Iaşul întinerit oferă noi privelişti. În clişeu: Construcţii de locuinţe în Piaţa Unirii

Foto: NICOLAE IONESCU

ORGANIZAREA ŞI EFICIENŢA AUDIENŢELOR

Ioan Roş

secretarul comitetului executiv al sfatului popular regional Hunedoara

Primirea cetăţenilor în audienţă de către comitetele executive ale sfaturilor populare constituie un bun prilej nu numai de a satisface şi a rezolva cererile, propunerile, sesizările şi reclamaţiile acestora, dar şi un mijloc direct de cunoaştere a nevoilor populaţiei, şi prin aceasta, de îmbunătăţire continuă a activităţii lucrătorilor din aparatul de stat. Masele de oameni ai muncii devin tot mai exigente faţă de felul în care se îndeplinesc sarcinile, iau atitudine hotărîtă împotriva delăsărilor şi formalismului în muncă, sesizează organelor de stat lipsurile privind buna gospodărire a oraşelor şi comunelor.

Partidul şi guvernul nostru acordă o atenţie deosebită rezolvării juste şi la timp a problemelor ridicate de cetăţeni, cerind să se organizeze judicios primirea în audienţe, să se analizeze cu simţ de răspundere şi să se soluţioneze în spiritul legalităţii toate cererile prezentate. În vederea realizării sarcinilor trasate de partid în această direcţie, comitetul executiv al sfatului popular regional Hunedoara a manifestat o preocupare deosebită în organizarea primirii cetăţenilor în audienţe, atît la nivelul regiunii cît şi la comitetele executive ale sfaturilor populare raionale, orăşeneşti şi comunale.

Pentru cetăţenii care vor să fie primiţi în audienţă la membrii comitetului executiv — preşedinte şi vicepreşedinţi — precum şi la secretar, s-au programat audienţe pentru toate zilele săptămînii între orele 12-14, astfel că fiecare membru al comitetului executiv primeşte în audienţă într-o zi anumită din săptămînă. La şefii secţiilor, s-au fixat audienţe pentru probleme de interes personal în fiecare zi de luni, între orele 10-15, iar la biroul de reclamaţii şi sesizări şi pentru problemele ce se rezolvă de către serviciile şi birourile din cadrul secţiilor cetăţenii sînt primiţi zilnic între orele 10-15.

De asemenea, se ştie că la comitetul executiv al sfatului popular regional, preşedintele primeşte cetăţenii în fiecare sîmbătă, între orele 12-14, secretarul în fiecare vineri, iar în restul zilelor — cîte unul din cei patru vicepreşedinţi.

Acest program este afişat atît la sfatul popular regional, cît şi la sfaturile populare raionale, orăşeneşti şi comunale. Pe lîngă aceasta, la toate comitetele executive ale sfaturilor populare din regiune este afişat programul de audienţe la comitetul executiv respectiv cît şi la comitetul executiv al sfatului popular superior.

Acest sistem de organizare dă posibilitate cetăţenilor să ia cunoştinţă de programul de audienţe la comitetele executive ale sfaturilor populare care nu au sediul la localitate şi care sînt competente a le rezolva unele probleme ce nu şi-au găsit soluţionare pe plan local.

Ca rezultat al acestei metode, numărul cetăţenilor prezentaţi în audienţe a crescut, oamenii muncii s-au adresat cu încredere comitetelor executive, găsind toată înţelegerea şi atenţia pentru problemele ridicate, multe din ele fiind rezolvate imediat, iar altele care cereau o studiere mai aprofundată au fost date secţiilor de resort sau comitetelor executive ale sfaturilor populare în subordine, bineînţeles dacă nu sesizau chiar lipsurile din activitatea acestora.

Pentru evidenţa audienţelor la membrii comitetului executiv, la toate comitetele executive din regiune se ţine un registru special, fiecare membru al comitetului executiv sau secretarul avînd o partidă aparte, de unde se poate vedea în fiecare moment numărul cetăţenilor prezentaţi în audienţe, problemele ridicate şi modul de soluţionare a acestora.

Dar nu numai la comitetul executiv se prezintă cetăţenii în audienţă. În probleme de strictă specialitate, ei se prezintă cu toată încrederea la secţiile de resort. Dacă problema pentru care s-a prezentat în audienţă un cetăţean necesită a fi rezolvată de către un membru al comitetului executiv, cetăţeanul este primit imediat, chiar în afara orelor de audienţă, de membrii comitetului executiv prezenţi în acel moment la sediul sfatului popular.

Lunar, au fost primiţi la secţiile de resort ale comitetului executiv al sfatului popular regional peste 1100 de cetăţeni, pentru care se ţine evidenţa în condica de acces în instituţie.

Datorită sesizărilor şi propunerilor făcute de cetăţeni, pe cale de audienţe, pe lîngă cele care au avut ca obiect interese personale, s-au luat măsuri de îndreptare a unor deficienţe semnalate în munca unor comitete executive sau a unităţilor în subordine. Astfel, în urma sesizărilor făcute de Aladar Popper că la restaurantul „Mureşul" din Deva, la meniul fix de 8 lei, se asigură numai cîte un singur sortiment din felul I, II şi III de mîncare, s-a constatat că cele sesizate au fost juste şi ca urmare s-au luat măsuri a se face cîte 4 sortimente de mîncare din fiecare fel, consumatorii avînd posibilitate de a-şi alege sortimentul dorit.

Un grup de locatari din oraşul Hunedoara, printre care şi Ioan Anghelini şi Mirena Ghidescu, prezentîndu-se în audienţă la preşedintele comitetului executiv al sfatului popular Hunedoara, au propus ca la noile blocuri să se organizeze solarii pentru copii. Propunerea s-a pus în aplicare, organizîndu-se cîteva solarii în luna mai, iar altele sînt în curs de organizare. Pe viitor, la blocurile planificate a se construi s-a prevăzut ame-

(Continuare în pag. 2-a)

Telegramă

Preşedintele Consiliului de Stat al Republicii Populare Romîne, tovarăşul Gheorghe Gheorghiu-Dej, a adresat preşedintelui Republicii Socialiste Federative Iugoslavia, tovarăşul Iosip Broz Tito, următoarea telegramă:

Poporul romîn împărtăşeşte sentimentele de durere ale poporului iugoslav şi ale familiilor celor dispăruţi în urma cutremurului din 26 iulie 1963 de la Skoplje.

În numele poporului romîn şi al meu personal vă transmit dv. şi familiilor celor care au pierit în această catastrofă cele mai sincere şi profunde condoleanţe.

Motoare electrice peste plan

Industria electrotehnică din ţara noastră a realizat peste plan în prima jumătate a anului mai mult de 4 600 de motoare electrice. Un aport deosebit la obţinerea acestui succes au adus Uzinele de maşini electrice — Bucureşti care produc un sortiment bogat de motoare pentru nave, macarale, echipament pentru locomotive Diesel electrice, demarouri pentru autocamioane, grupuri electrogene etc. Colectivul de muncă al acestor uzine a adus anul acesta noi îmbunătăţiri caracteristicilor tehnice ale motoarelor electrice, reducînd totodată consumul de metal. Aşa, de exemplu, prin reproiectarea motoarelor asincrone pentru schelele petroliere, consumul specific de materie primă a fost redus pe fiecare bucată cu circa 20 la sută.

Numeroase motoare electrice au fost perfecţionate prin reproiectare şi de către colectivul Uzinelor „Electroputere" din Craiova, întreprindere cu o pondere importantă în industria electrotehnică a ţării. În reproiectarea motoarelor electrice, muncitorii şi tehnicienii de aici s-au preocupat de reducerea continuă a greutăţii lor, de creşterea puterii acestora şi mai ales de obţinerea unei economii maxime în exploatare. (Agerpres)

Pe cetăţuie

În drumul său, acelaşi de veacuri, Someşul n-a întîlnit nicicînd înnoiri atît de măreţe ca în zilele noastre. Aici, pe malul stîng al Someşului, în plin centru al oraşului Cluj, se află de sute de ani vestita Cetăţuie. Documente ale vremii, pe care le-am găsit la Sfatul popular al oraşului Cluj, mărturisesc că aici, pe dealul Cetăţuiei, locuiau în condiţii de mizerie oamenii de rînd, în timp ce, la cîţiva paşi, cei avuţi se lăfăiau în lux.

Aşa au trecut mulţi ani. Acum, alta este înfăţişarea acestor locuri.

Constructorii au şters urmele trecutului întunecat. De jos, din capul străzii Dragalina, se ridică aleea cu 200 de trepte, străjuită de o parte şi de alta de alei secundare, avînd pe de lături covoare de flori gingaşe. Pentru moment, ai impresia că te afli pe litoralul însorit (aleea se aseamănă cu terasele falezelor de pe litoral).

ÎNSEMNĂRI

— A fost o muncă anevoioasă — ne spune conducătorul lucrării. Începută cu cîţiva ani în urmă, din iniţiativa Sfatului popular al oraşului Cluj, lucrarea proiectată de D.S.A.P.C. Cluj, a fost terminată de curînd. Au mai rămas mici retuşuri de făcut. Mai întîi, au fost demolate cocioabele, s-a consolidat terenul, după care au fost turnate scările de beton. S-au exacavat aproape 30.000 de m.c. de pămînt şi stîncă, amenajîndu-se 30.000 m.p. de parc. Din loc în loc, s-au construit adăposturi de ploaie şi apoi două terase. În curînd, lumina fluorescentă va scălda acest drum îndrăgostit de excursionişti, ca şi de localnici. Vor fi montate 74 de corpuri de iluminat. Şi încă un fapt demn de reţinut. Sus, acolo de unde cuprinzi cu privirea întreaga panoramă a oraşului, va fi instalat un piedestal pe care se va găsi harta oraşului Cluj, prevăzută cu săgeţi roşii, ce indică cele mai importante monumente istorice şi clădiri noi.

Seara, perechi, perechi, tineri şi vîrstnici, urcă şi coboară „noua" Cetăţuie. Apa Someşului trece molcomă, întîlnind în calea ei peisajul vieţii noi. Iar ceva mai încolo, trecătorii se opresc în faţa unei hrube, anume lăsată, şi citesc pe o plăcuţă de marmură: «Aşa a fost aici. În aceste „case" au locuit oameni».

I. ARABOLU

O nouă promoţie

Zilele acestea au plecat spre gospodăriile agricole de stat şi colective din ţară un număr de 47 de maiştri, absolvenţi ai Centrului şcolar agricol de 3 ani din Rîmnicu-Sărat. Dintre aceştia, 22 sînt maiştri agronomi, iar 25 — maiştri zootehnicieni.

În cadrul Centrului şcolar agricol Rîmnicu-Sărat, funcţionează şi cursuri de scurtă durată pentru colectivişti.

Succese deosebite în întreprinderile bănăţene

TIMIŞOARA (coresp. R. l.). Calculele încheiate recent în întreprinderile industriale din regiunea Banat au scos în evidenţă realizările deosebite ale colectivelor de muncă. Au fost înregistrate depăşiri de plan la numeroase întreprinderi — uzinele Oţelul Roşu, „Ciocanul" din Nădlag, Fabrica de confecţii din Arad, „Tehnometal" din Timişoara şi altele. În prima jumătate a anului în curs s-au produs peste prevederile planului 17 000 tone de oţel şi laminate, 69 700 perechi de încălţăminte etc.

De asemenea, s-au realizat economii la preţul de cost de 22 857 000 lei peste sumele planificate.

Comunicat cu privire la Consfătuirea primilor secretari ai Comitetelor Centrale ale partidelor comuniste şi muncitoreşti şi a şefilor de guverne ale ţărilor membre ale C. A. E. R.

Între 24 şi 26 iulie 1963 a avut loc la Moscova Consfătuirea primilor secretari ai Comitetelor Centrale ale partidelor comuniste şi muncitoreşti şi a şefilor de guverne ale ţărilor membre ale Consiliului de Ajutor Economic Reciproc.

La lucrările Consfătuirii au participat primii secretari ai Comitetelor Centrale ale partidelor comuniste şi muncitoreşti şi şefii de guverne ale Republicii Populare Bulgaria, Republicii Socialiste Cehoslovace, Republicii Democrate Germane, Republicii Populare Mongole, Republicii Populare Polone, Republicii Populare Romîne, Republicii Populare Ungare, Uniunii Republicilor Sovietice Socialiste.

Participanţii la consfătuire au examinat raportul Comitetului Executiv al C.A.E.R. cu privire la activitatea desfăşurată în vederea înfăptuirii hotărîrilor Consfătuirii din iunie 1962 a reprezentanţilor partidelor comuniste şi muncitoreşti din ţările membre ale Consiliului de Ajutor Economic Reciproc şi au discutat problema privind sarcinile dezvoltării ulterioare a colaborării economice dintre ţările membre ale C.A.E.R.

Viaţa confirmă pe deplin justeţea concluziei la care a ajuns Consfătuirea din iunie, şi anume că „legile obiective ale construcţiei socialiste, dezvoltarea rapidă a forţelor de producţie ale ţărilor socialiste, comunitatea intereselor vitale ale popoarelor acestor ţări determină o apropiere tot mai strînsă între diferitele economii naţionale".

Experienţa colaborării între ţările membre ale C.A.E.R. dovedeşte justeţea „principiilor fundamentale ale diviziunii internaţionale socialiste a muncii" aprobate de Consfătuirea din iunie.

La Consfătuire s-a subliniat în unanimitate că, datorită activităţii depuse în cadrul Consiliului de Ajutor Economic Reciproc, s-a făcut un pas înainte în domeniul îndeplinirii Programului de lungă durată de lărgire şi întărire a colaborării economice şi tehnico-ştiinţifice între ţările membre ale C.A.E.R., trasat în iunie 1962. Colaborarea economică între ţările socialiste, colaborare care se dezvoltă pe baza principiilor egalităţii în drepturi, respectării stricte a suveranităţii, întrajutorării tovărăşeşti, avantajului reciproc, contribuie la cucerirea de către sistemul mondial socialist a unor noi poziţii în domeniul întăririi puterii sale economice, al dezvoltării ştiinţei şi tehnicii, ridicării nivelului de trai al oamenilor muncii, în întrecerea economică paşnică cu capitalismul.

Ţările socialiste îşi menţin ferm întîietatea în ce priveşte ritmul dezvoltării economiei. În anul 1962, în ţările membre ale C.A.E.R. producţia industrială a sporit în comparaţie cu anul precedent cu aproximativ 9 la sută, în timp ce în ţările capitaliste ale Europei occidentale ea a sporit cu 4 la sută. S-a obţinut o considerabilă creştere a producţiei în multe domenii hotărîtoare ale producţiei industriale. Astfel, în ţările membre ale C.A.E.R. producţia de energie electrică a sporit într-un an cu 11,4 la sută; petrol — 11,5 la sută; ciment — 10,2 la sută; mase plastice şi răşini sintetice — 20,7 la sută; îngrăşăminte azotoase — 15,3 la sută. S-au lărgit livrările de maşini, îngrăşăminte minerale, substanţe toxo-chimice şi alte mijloace tehnice materiale destinate agriculturii. A sporit producţia de mărfuri de consum popular, şi îndeosebi de mărfuri pentru satisfacerea nevoilor culturale şi de trai şi de obiecte de uz casnic. Cea mai mare parte din sporul producţiei industriale a fost obţinută prin creşterea productivităţii muncii.

În timp ce sistemul mondial al socialismului, scoţînd la iveală uriaşele sale posibilităţi şi avantaje continuă să se dezvolte în mod stabil şi planic, dezvoltarea sistemului capitalist se caracterizează prin instabilitate, prin ascuţirea contradicţiilor ce-i sînt proprii.

Consfătuirea a relevat faptul că în anul precedent s-a lărgit şi s-a întărit colaborarea bilaterală şi multilaterală dintre ţările membre ale C.A.E.R., s-au îndeplinit cu succes acordurile încheiate anterior în diferite domenii ale colaborării, cum ar fi, de pildă, între U.R.S.S. şi R.D.G. — în dezvoltarea industriei chimice, între R.D.G. şi R.P. Polonă în dezvoltarea extracţiei de cărbune brun, între R. P. Romînă, R.D.G., R.S. Cehoslovacă şi R.P. Polonă — în construcţia unui Combinat de celuloză. După Consfătuirea din iunie 1962 colaborarea s-a dezvoltat în continuare. Între Republica Populară Ungară şi U.R.S.S. s-a ajuns la o înţelegere cu privire la colaborarea în domeniul producţiei de alumină şi aluminiu; între Republica Populară Polonă şi Uniunea Sovietică — cu privire la colaborarea în producţia de îngrăşăminte de potasiu; între Republica Populară Bulgaria şi Republica Populară Romînă — cu privire la proiectarea unei centrale electrice pe Dunăre; între Republica Socialistă Cehoslovacă şi Republica Populară Ungară — cu privire la construirea unei centrale electrice pe Dunăre; între U.R.S.S. şi majoritatea ţărilor membre ale C.A.E.R. — cu privire la colaborarea în vederea construirii minei de fosforit de la Kingissepp. Au fost adoptate hotărîri în legătură cu organizarea unei mai strînse colaborări între ţările membre ale Consiliului în domeniul producţiei şi desfacerii rulmenţilor, creării unui parc comun de vagoane de marfă, în domeniul activităţii valutar-financiare şi bancare. A fost organizat Institutul internaţional pentru standardizare. A început să funcţioneze Direcţia centrală de dispecerat a sistemelor energetice interconectate.

Au fost date în exploatare înainte de termen sectoarele conductei de petrol „Prietenia" de pe teritoriile R.S. Cehoslovace şi R.P. Ungare. La sistemele interconectate anterior ale R.P. Ungare, R.D. Germane, R.P. Polone şi R.S. Cehoslovace a fost conectat sistemul energetic vest-ucrainean şi a început livrarea de energie electrică de către U.R.S.S. R.P. Ungare.

Organele Consiliului de Ajutor Economic Reciproc au efectuat calculele preliminare ale balanţei de combustibil şi energie a ţărilor europene de democraţie populară pentru perioada pînă în 1980, ceea ce a permis să se scoată la iveală problemele a căror soluţionare cere eforturi comune pe viitor.

În 1962 volumul comerţului reciproc dintre ţările membre ale C.A.E.R. a crescut cu 14 la sută în comparaţie cu anul 1961, în condiţiile creşterii globale a comerţului lor exterior cu 10 la sută. Totodată, livrările reciproce de maşini şi utilaje au crescut cu 21 la sută, ceea ce constituie o mărturie a adîncirii diviziunii internaţionale socialiste a muncii în domeniul construcţiilor de maşini.

Considerînd comerţul internaţional ca una din cele mai importante condiţii ale lărgirii colaborării între statele cu orînduiri social-economice diferite, ţările membre ale C.A.E.R. au continuat să-şi dezvolte cu succes relaţiile economice cu alte state.

În anul 1962 volumul comerţului exterior al ţărilor membre ale C.A.E.R. cu statele capitaliste a crescut cu 9 la sută în comparaţie cu anul precedent, din care cu ţările

(Continuare în pag. 5-a)

COMUNICAT CU PRIVIRE LA ŞEDINŢA COMITETULUI POLITIC CONSULTATIV AL STATELOR PARTICIPANTE LA TRATATUL DE LA VARŞOVIA DE PRIETENIE, COLABORARE ŞI ASISTENŢĂ MUTUALĂ

La 26 iulie 1963, la Moscova a avut loc o şedinţă ordinară a Comitetului Politic Consultativ al statelor participante la Tratatul de la Varşovia de prietenie, colaborare şi asistenţă mutuală.

La şedinţă au participat:

Din partea Republicii Populare Bulgaria — Todor Jivkov, prim-secretar al C.C. al P.C. Bulgar şi preşedinte al Consiliului de Miniştri, Stanko Todorov, vicepreşedinte al Consiliului de Miniştri, Dobri Djurov, ministrul apărării naţionale;

Din partea Republicii Socialiste Cehoslovace — Antonin Novotny, prim-secretar al C.C. al P.C. din Cehoslovacia şi preşedintele Republicii Socialiste Cehoslovace, Viliam Siroky, preşedintele guvernului, Otakar Simunek, vicepreşedinte al guvernului, Bohumir Lomsky, ministrul apărării naţionale;

Din partea Republicii Democrate Germane — Walter Ulbricht, prim-secretar al C.C. al P.S.U.G. şi preşedintele Consiliului de Stat, Willi Stoph, prim-vicepreşedinte al Consiliului de Miniştri, Erich Honecker, secretar al C.C. al P.S.U.G., Heinz Hofmann, ministrul apărării naţionale, Otto Winzer, prim-adjunct al ministrului afacerilor externe;

Din partea Republicii Populare Polone — Wladislaw Gomulka, prim-secretar al C.C. al P.M.U.P., Jozef Cyrankiewicz, preşedintele Consiliului de Miniştri, Zenon Kliszko, secretar al C.C. al P.M.U.P., Marian Spychalski, ministrul apărării naţionale;

Din partea Republicii Populare Romine — Gheorghe Gheorghiu-Dej, prim-secretar al C.C. al P.M.R. şi preşedintele Consiliului de Stat al R.P. Romîne, Ion Gheorghe Maurer, preşedintele Consiliului de Miniştri, Emil Bodnăraş, vicepreşedinte al Consiliului de Miniştri, Gheorghe Gaston Marin, preşedintele Comitetului de Stat al Planificării, Leontin Sălăjan, ministrul forţelor armate, Corneliu Mănescu, ministrul afacerilor externe;

Din partea Republicii Populare Ungare — Janos Kadar, prim-secretar al C.C. al P.M.S.U. şi preşedintele guvernului revoluţionar muncitoresc ţărănesc ungar, Lajos Czinege, ministrul apărării naţionale, Karoly Erdei, locţiitor al ministrului afacerilor externe;

Din partea Uniunii Republicilor Sovietice Socialiste — N. S. Hruşciov, prim-secretar al C.C. al P.C.U.S. şi preşedinte al Consiliului de Miniştri, A. A. Gromîko, ministrul afacerilor externe, mareşalul Uniunii Sovietice, R. I. Malinovski, ministrul apărării.

La şedinţa Comitetului Politic Consultativ au fost examinate probleme legate de starea forţelor armate ale statelor participante la Tratatul de la Varşovia. Raportul în această problemă a fost prezentat de mareşalul Uniunii Sovietice A. A. Greciko, comandantul suprem al Forţelor armate unite ale statelor participante la Tratatul de la Varşovia.

În urma discuţiilor şi a schimbului de păreri în aceste probleme au fost adoptate hotărîri corespunzătoare.

Şedinţa Comitetului Politic Consultativ s-a desfăşurat într-o atmosferă de deplină înţelegere reciprocă şi unanimitate.

AZI VĂ INFORMĂM DESPRE:

Confecţii pentru mediul sătesc

Industria uşoară a realizat de curînd o colecţie de modele de confecţii pentru oamenii muncii din mediul rural. În vederea alcătuirii acesteia, colective de creatori au primit propuneri şi păreri ale cumpărătorilor de la sate, au studiat tradiţii locale şi îmbrăcăminte populară. Datorită acestui fapt, modelele reprezintă în general linia tradiţională a hainelor din diferite regiuni, îmbinată cu cea a confecţiilor orăşeneşti.

Un sortiment variat de confecţii este destinat muncitorilor de cîmp. Se remarcă lenjeria şi cămăşile din ţesături rezistente, hainele şi pantalonii din doc şi postav de culoare închisă, scurtele din blană cu guler şi cojoacele lungi, cu mineci.

Au fost create totodată zeci de modele de costume bărbăteşti din ştofă, pantaloni „bufanţi" sau „pană", cioareci şi laibere din diferite textile, pieptare şi veste cu broderii stilizate, scurte căptuşite cu sibir, caţaveici cu guler, cu croiala asemănătoare pardesielor.

În total, industria uşoară a creat pînă acum aproape 100 de modele de îmbrăcăminte pentru sate, din care o pătrime a intrat în producţie industrială. (Agerpres).

Sosirea Ansamblului bielorus al Circului Mare din Moscova

Sîmbătă a sosit în Capitală Ansamblul bielorus al Circului Mare din Moscova. Alcătuit din 50 de persoane, circul bielorus va prezenta începînd de la 1 august o serie de spectacole în Bucureşti şi în diferite oraşe din ţară. În regia artistică a lui N. Sokolov-Tertelev, oaspeţii vor susţine un program cuprinzînd miniaturi de iluzionism, numere de acrobaţie, dresuri de ciini, jonglerii etc. Ansamblul va rămîne în ţara noastră timp de două luni. (Agerpres).

Un nou complex de deservire

BACĂU (coresp. R. l.). — În cartierul Şerbăneşti din oraşul Bacău, a fost dat în folosinţă un nou complex de deservire al cooperaţiei meşteşugăreşti. Aici au fost deschise 10 unităţi de deservire a populaţiei, printre care: ateliere de croitorie, încălţăminte, marochinărie, tricotaje, foto, reparaţii de radio şi televizoare, etc. Acesta este cel de al 8-lea complex de deservire din regiune dat în folosinţă în ultimii ani.

Asemenea complexe vor fi deschise în cursul lunii viitoare în cartierul Steaua Roşie din Bacău, precum şi în comuna Roznov din raionul Buhuşi.

De la I. T. B.

În vederea executării unor lucrări edilitare, pe B-dul Tolbuhin, între strada Traian şi Piaţa Dimitrov, în nopţile din 29, 30 şi 31 iulie, în intervalul dintre orele 23,30 şi 4,30, troleibuzele 84 şi 89 de pe liniile I.T.B. vor avea circulaţia întreruptă.

Premieră cinematografică la Glimboca

TIMIŞOARA (coresp. R. l.). — Recent, în Glimboca din regiunea Banat a avut loc un eveniment cultural însemnat: premiera filmului documentar „O zi la gospodăria colectivă „Victoria socialismului", film care ilustrează momente şi fapte din activitatea colectiviştilor chiar din această comună.

Filmul a fost realizat de membrii cineclubului de pe lîngă uzinele Oţelul Roşu, condus de tînărul Paul Kovacs.

La premieră au participat peste 300 de colectivişti din Glimboca.

Cel de-al 11-lea cargou de 4.500 tone lansat la apă

GALAŢI (Agerpres). La Şantierul naval din Galaţi, sîmbătă, a fost lansat la apă, cu 20 de zile înainte de termen, cel de-al 11-lea cargou de 4 500 tone. Noul cargou a primit numele oraşului Bacău. Datorită extinderii sistemului de croire a tablei după albume şi a sudurii automate şi semiautomate, consumul de metal la noul cargou a fost redus cu circa 150 de tone faţă de prima navă de acest tip.

Valorificarea plantelor medicinale din flora spontană

Importante cantităţi de plante medicinale şi aromatice, sînt recoltate din flora spontană. Astfel, în primul semestru al anului au fost recoltate peste 1.100 tone plante medicinale şi aromatice printre care 60.000 frunze de urzică, aproape 300.000 kg. flori de muşeţel proaspăt, aproape 15.000 kg. muşchi de stejar şi altele. În acţiunea de valorificare a plantelor medicinale, şi în special a plantelor de muşeţel şi-au adus contribuţia şi organizaţiile de U.T.M., în special cele din regiunile Oltenia şi Ploieşti.

La gospodăria colectivă din Crevedia, raionul Răcari, se cultivă sfeclă de zahăr pe o suprafaţă însemnată. Colectiviştii au aplicat la această cultură metodele agrotehnice înaintate, ceea ce le permite — după cum o arată evaluările făcute — să obţină o producţie bogată. În clişeu: membri ai gospodăriei controlează starea de vegetaţie a culturii pentru a vedea cînd trebuie să înceapă recoltatul

Foto: AGERPRES

Aspect de la cel de al VII-lea Concurs al formațiilor artistice de amatori în fază orășenească. În clișeu: echipa de dansuri a țesătoriilor „Dacia"

Foto: AGERPRES

Organizarea și eficiența audiențelor

(Urmare din pag. 1)

najarea de la început a solariilor pentru copii.

În luna mai a acestui an, muncitorul Mihai Alupoaie s-a prezentat în audiență la secretarul comitetului executiv al sfatului popular al orașului Hunedoara și a sesizat că în blocul nr. 68 nu este asigurat combustibilul pentru încălzire. Analizîndu-se această sesizare, s-a constatat că ea este justă. Blocul nr. 68, avînd o poziție mai laterală nu a fost cuprins în planul de extindere a rețelei de combustibil. Lucrările de extindere au început în luna iunie și pentru acest bloc.

Pe baza propunerilor și sesizărilor oamenilor muncii cu ocazia audiențelor, s-au obținut și alte realizări. La propunerea deputatului Vsevolod Gorobei și a muncitorului Marcu Munteau s-a extins iluminatul public în satul Maleia — orașul Petroșeni; în urma sesizărilor și propunerilor făcute de învățătoarea Maria Draica și de muncitorul Ioan Marcu s-a împrejmuit școala elementară din satul Crivadia, comuna Bănița; în comuna Teliuc, la propunerea lui Iosif Alimpescu, s-a înființat o stație de autobuze; tot ca urmare a propunerilor făcute de oamenii muncii cu ocazia audiențelor, s-au amenajat trotuare în orașul Petrila și s-a deschis o florărie în orașul Hunedoara.

Primirea oamenilor muncii în audiență, examinarea cererilor, propunerilor și sesizărilor acestora cu cea mai mare atenție, realizarea programului de audiențe constituie o îndatorire de răspundere care trebuie respectată cu strictețe.

Cu ocazia controlului la comitetele executive în subordine, permanent a fost în atenția organelor de control urmărirea modului în care se respectă programul de audiențe și se rezolvă problemele ridicate. De pildă, în luna aprilie, în urma unui control, s-a constatat că programul de primire a cetățenilor în audiență nu era afișat la toate comitetele executive ale sfaturilor populare comunale (de exemplu la Ilia și Vețel din raionul Ilia, Turdaș și Romos din raionul Orăștie). La orașul Orăștie s-a constatat că, deși se țineau audiențe, nu s-a păstrat evidența pe trimestrul I — 1963, iar la comuna Zam nu s-au programat audiențele mai judicios (de pildă, după masă, cînd unii cetățeni au mai mult timp liber). Aceste lipsuri au fost analizate pe loc și s-au dat indicațiile necesare pentru eliminarea deficiențelor semnalate.

Ca un fapt pozitiv trebuie semnalat că în general s-a constatat că multe sfaturi populare orășenești și comunale primesc cetățeni în audiențe la comitetul executiv chiar și în afara zilelor și orelor programate în acest scop, dacă cei care solicită audiențe invocă urgența problemei sau locuiesc la distanță mare de localitatea unde-și are sediul sfatul popular.

Ceea ce întărește încrederea cetățenilor în organele de stat este atenția cu care sînt primiți și mai ales faptul că li se comunică rezultatul. De aceea, în controlul efectuat am verificat care este preocuparea organelor de execuție și dispoziție ale sfaturilor populare în această privință. Și acest control a fost îndreptat în primul rînd spre acele comitete executive ale sfaturilor populare comunale care au raportat că față de problemele ridicate „s-au luat măsuri", fără a arăta ce anume măsuri s-au luat și dacă s-a rezolvat complet problema. Așa, de exemplu, în urma unui control în comuna Vețel, raionul Ilia, s-a constatat că s-a raportat formal luarea de măsuri pentru eliminarea lipsurilor sesizate cu privire la îngrijirea și organizarea programului la căminul cultural din localitate.

Este știut că numai rezolvînd operativ și pînă la capăt problemele ridicate, verificînd practic măsurile luate, asigurăm garantarea eficienței activității de primire în audiență.

Desigur că datoria de a acorda și în viitor toată atenția organizării și primirii în audiență a cetățenilor este o cerință a înaltului democratism ce stă la baza tuturor organelor statului și deci și a organelor administrației de stat. De aceea, analizarea periodică în ședințele comitetelor executive ale sfaturilor populare a modului în care se aplică și se respectă hotărîrile în vigoare este absolut necesară, pentru a avea o situație clară asupra celor mai frecvente probleme care se ridică într-o perioadă dată, cît și pentru a ne da seamă de felul în care este apreciată munca lucrătorilor din aparatul de stat și în ce măsură s-a respectat obligația noastră de a răspunde celor în cauză.

Procedînd astfel, avem garanția că vom putea asigura pe întreg cuprinsul regiunii rezolvarea la timp a sesizărilor și reclamațiilor oamenilor muncii primiți în orele de audiență.

La casa de cultură

BACĂU (Agerpres). — În fiecare seară oameni ai muncii din întreprinderile și instituțiile orașului Piatra Neamț pot fi văzuți împreună cu familiile lor la noua casă de cultură unde asistă la spectacole de teatru, concerte, medalioane literar-muzicale sau conferințe. Programul casei de cultură este pe cît de bogat, pe atît de variat. Printre formațiile de artă profesioniste care au fost prezente pe scena casei de cultură figurează Teatrul satiric muzical „C. Tănase" din Capitală, orchestra simfonică a Filarmonicii de stat din Bacău, Teatrul muzical din Galați. Tot aici și-au dat concursul artiști fruntași ai scenei noastre printre care artista poporului Zenaida Pally, primă solistă a Teatrului de Operă și Balet al R. P. Romîne, violonistul Ion Voicu, artist emerit și alții. De asemenea, formațiile artistice de amatori sînt și ele programate cu regularitate la Piatra Neamț.

Recent, pentru fruntașii în producție de la Uzina de fibre sintetice „Săvinești" de la fabrica de ciorapi și tricotaje „8 Martie", precum și pentru oamenii muncii din alte întreprinderi au fost prezentate programe speciale.

În numai o lună și jumătate de cînd a fost deschisă casa de cultură, la manifestările organizate aici au participat peste 18 000 persoane.

O bogată activitate desfășoară și colectivul Casei raionale de cultură din Buhuși. Aici se fac permanent schimburi de spectacole între formațiile din întreprinderi și cele de la sate. Așa de pildă, echipa de dansuri, brigada artistică de agitație și taraful fabricii de postav Buhuși au prezentat în comunele Podoleni, Racova, Brăgești, frumoase programe în cadrul dumincilor cultural-sportive. La rîndul lor, artiștii amatori din aceste comune au deplasat la centrul de raion ansambluri corale, brigăzi artistice de agitație, tarafuri, soliști vocali și instrumentiști.

Expoziție retrospectivă

În sălile Muzeului de artă din Arad, s-a deschis recent Expoziția retrospectivă de pictură și grafică Octavian Smigelschi. Expoziția a fost organizată de către cercetători ai Muzeului Bruckenthal din Sibiu, în colaborare cu cei ai muzeului arădean, cu ocazia comemorării a cincizeci de ani de la moartea pictorului.

Artistul, a cărui operă a fost neglijată nedrept de istoriografia dinainte de 1944, ne dovedește prin cele peste 150 de lucrări din prezenta retrospectivă, că talentul său a fost consacrat redării vieții cotidiene și a figurii omului din popor, atît în pictură cît și în grafică.

Ansamblul „Ciocîrlia" în turneu

CLUJ (coresp. R. I.). — După spectacolele prezentate pe muntele Găina cu prilejul tradiționalului tîrg ce a avut loc duminica trecută, membrii Ansamblului de cîntece și dansuri „Ciocîrlia" au întreprins un turneu prin cîteva localități din pitoreasca Țară a Moților. Printre localitățile vizitate se numără orașele Cîmpeni, Abrud, Roșia-Montană și Baia de Arieș.

Intoarcerea din turneu

IAȘI. — (Agerpres). — Zilele acestea, două colective ale Teatrului Național „Vasile Alecsandri" din Iași s-au întors din turneele întreprinse în țară cu piesele „Capul altora" de Marcel Ayme și „Grădina cu trandafiri" de tînărul dramaturg ieșean Andi Andrieș

Lucrarea dramaturgului francez a fost prezentată la Roman, Onești, Slănic-Moldova, Victoria, Brașov, Sinaia, Ploiești, Tg. Neamț și în alte localități, iar cu comedia „Grădina cu trandafiri" s-au dat spectacole la Bîrlad, Panciu, Galați, Constanța, Eforie, Medgidia, Tulcea, etc.

ÎN EDITURA POLITICĂ
a apărut:

Andrei Mag:
IN FAMILIA UNITĂ A COLECTIVIȘTILOR

88 pag. 1 leu

În broșură sînt abordate unele probleme importante ale satului nou socialist. Lupta împotriva rămășițelor educației burgheze și formarea unei concepții socialiste față de muncă, față de avutul obștesc, activitatea multilaterală a organizației de partid pentru formarea și dezvoltarea conștiinței socialiste a țăranilor colectiviști, încrederea nestrămutată a țăranilor colectiviști în conducerea de către partid a întregii lor activități, sînt idei principale ale lucrării, pe care autorul, luînd exemplul gospodăriei agricole colective din comuna Vîlcele, raionul R. Sărat, le aduce în dezbaterea cititorilor.

Agenda culturală

Al. I. Ștefănescu „AL CINCILEA ANOTIMP" (roman)

Zilele stăpînirii fasciste în țara noastră erau numărate: acțiunea romanului începe în primăvara anului 1944, cu cîteva luni doar înaintea insurecției armate, organizată și condusă de partid, ce avea să ducă la răsturnarea odioasei dictaturi fasciste; cartea se încheie cu risipirea forțelor reacționare ce încercau să se grupeze în jurul partidelor burgheze: masele cuceresc puterea și aleg guvernul democratic condus de dr. Petru Groza. Așadar, cele aproape șapte sute de pagini ale cărții descriu evenimentele petrecute într-un singur an (primăvara lui 1944 — martie 1945), an de o deosebită importanță în istoria patriei noastre. Personajul principal, asupra căruia se concentrează puterea analitică a scriitorului și căruia i se acordă cel mai însemnat spațiu, este un absolvent al facultății de filozofie, Justin Rădulescu, proaspăt profesor, tînăr cu vederi democratice, dar paralizat de un scepticism filozofic și politic.

Ideea centrală a romanului este aceea că presiunea istorică, realitatea cereau cu necesitate o luare de poziție, că neutralismul politic — pe care Rădulescu îl apără la început cu îndîrjire, — este imposibil într-o epocă de uriașe transformări revoluționare. Mai devreme sau mai tîrziu, prin atitudinea sa practică, fiecare se situează, în mod obiectiv, de o parte sau alta a barricadei. Neutralismul politic îl tîrăște pe tînărul profesor, pe nesimțite, printr-o logică inexorabilă a realității, în ciuda sentimentelor sale democratice, în tabăra exploatatorilor, a reacțiunii. Chiar și numeroasele sale aventuri sentimentale, practicate cu un cinism al deznădejdii (și cărora autorul le acordă multă atenție) îl trag — prin legătura cu activa capitalistă Georgeta Vîlsan — spre nedemne poziții pe care profesorul de filozofie le disprețuiește. Transformarea lui Justin Rădulescu într-un cetățean conștient și activ e un proces dificil și complex, pe care autorul îl tratează cu răbdare și cu cuvenita atenție față de nuanța psihologică.

Mișcarea de orientare a tînărului apolitic și sceptic spre marele curent de idei al epocii noastre — socialismul — se face printr-o dublă acțiune convergentă. Mai întîi, Justin Rădulescu ajunge să trăiască falimentul propriei sale atitudini care e o lipsă de atitudine. El se află în situații ambigue, false, atît față de Georgeta Vîlsan — pe care pretinde că o iubește — cît și față de muncitorul Constantin Dumitrescu și inginerul Xenia Mustea, oameni pe care profesorul îi stimează. Poziția sa față de Xenia, pe care începe să o iubească sincer, e de-a dreptul lamentabilă. Prins între două lumi care se înfruntă cu înverșunare, bietul său neutralism îl pune în situații jalnice. Pe de altă parte, aventurile sale amoroase se anulează ele însele, excesul de erotism devenind o constrîngere demoralizantă. Justin Rădulescu înregistrează, de asemenea, un eșec în domeniul său profesional — filozofia. Meandrele aberante ale filozofiilor idealiste îi provoacă mai întîi un scepticism obosit, creîndu-i apoi o sete de cunoaștere reală pe care de-abia contactul cu marxism-leninismul i-o poate potoli.

Cronica LITERARĂ

Prin Justin Rădulescu, romancierul a analizat și condamnat o atitudine. Sentimentul de „libertate critică" față de realitate, poza de arbitru pe deasupra claselor în luptă, micul scepticism cu pretenții de superioritate, — atitudine pe care unii intelectuali o proclamau ca pe o libertate față de societate — este în realitate determinată ea însăși social-istoric. Neutralitatea e imposibilă, realitatea creează situații în care se iau — obiectiv — poziții, astfel încît „apoliticul" se trezește, pînă la urmă, în tranșeea rușinoasă a reacțiunii. Neutralismul e o ambiguitate pe care istoria nu o suportă. Procesul multilateral al apolitismului, Al. I. Ștefănescu îl face cu pasiune analitică, într-un mod convingător. Justin Rădulescu constituie aportul original al romancierului la dezvoltarea prozei noastre contemporane. Convingătoare e deci și transformarea lui Justin Rădulescu într-un cetățean conștient și activ. Nedumerește însă informația din epilog după care tînărul filozof ar fi îmbrățișat cariera armelor. Ne-ar fi interesat modificarea eroului tocmai pe planul pe care se situase de la început. Să credem că Rădulescu a ajuns la concluzia ineficacității practice a filozofiei sau a inaderenței sale proprii la acest domeniu? Autorul nu ne înfățișează elementele necesare înțelegerii. Hotărîrea lui Rădulescu din epilog rămîne neargumentată. Dar încă înainte de epilog, convertirea eroului la o poziție activă se săvîrșise și aceasta este concluzia convingătoare a cărții.

Transformarea profesorului Justin Rădulescu nu este însă rezultatul unei simple dialectici interioare, ci, în principal, al presiunii unei realități revoluționare. De aici efortul autorului de a ne descrie principalele forțe în luptă. Fără a fi propriu-zis o frescă socială, „Al cincilea anotimp" (titlul e foarte sugestiv!) caută să cuprindă cît mai mult din realitatea vremii. Prin Georgeta Vîlsan, amanta de lux a profesorului sărac, Al. I. Ștefănescu ne introduce în lumea coruptă a marelui capital, cu lovituri financiare dure, cu lupte cinice mascate de o politețe exagerată. Prin Constantin Dumitrescu, muncitor la una din fabricile familiei Vîlsan, și cunoscut al lui Rădulescu, pătrunde clasa muncitoare exploatată, dar neînfricată în lupta ei pentru răsturnarea fascismului. În sfîrșit, cîteva ultime capitole ne duc în lumea satului care trăia înfăptuirea reformei agrare. Cîteva personaje secundare (Mihai Beldie, Banu etc.) ilustrează mediul intelectual.

Georgeta Vîlsan e un personaj bine realizat și nou în literatura romînă. Doamna Vîlsan e o rechină, o volitivă, a cărei energie sălbatică se realizează cu duritate în afaceri. Bine creionat e Constantin Dumitrescu, om tăcut și aparent retras, în care revoluția trezește o energie nebănuită. Merită a fi menționată și Xenia Mustea, fată firavă, animată de o energie și un curaj moral impresionante. Descrierea mediului burghez e corectă, fără a aduce însă nimic nou în cunoașterea sau înfățișarea acestuia. Aceeași observație poate fi făcută și despre descrierea luptei clasei muncitoare, iar capitolele consacrate satului sînt la un nivel destul de scăzut. Al. I. Ștefănescu a avut — ca și alți prozatori ai noștri — tentația romanului frescă. Dar pentru o asemenea modalitate s-ar fi cerut un alt plan, mai cuprinzător. Așa, incursiunile respective în medii deosebite au îngreunat cartea cu zeci de pagini care ar fi putut lipsi.

„Al cincilea anotimp" rămîne un proces multilatearl și convingtăor îndreptat împotriva apolitismului, reușind să impună figura lui Justin Rădulescu agitat — în apatia lui — de cazuri de conștiință reale și false. Transformarea lui Justin Rădulescu merită atenția și interesul cititorului.

PAUL GEORGESCU

În curînd pe ecrane

„GANGSTERI ȘI FILANTROPI"

O producție a studiourilor din R. P. Polonă

Scenariul și regia: JERZY HOFFMAN și EDWARD SKORZENSKY.

Imaginea: JERZY LIPPMAN

Muzica: M. KASZYCKI

Cu: Gustaw Holoubek, Miroslaw Majchrowski, Wojciech Rajewski, Jacek și Janusz Hahn, Hanna Bielicka, Magda Celowna.

TEATRE

Cu cîntec spre stele — Teatrul evreiesc de stat — grădină — (22.24.94), ora 20.15; **Ca la revistă** — Grădina „Boema", ora 20.15; **Curaj și tinerețe** — Circul de Stat (11.01.20), orele 16,20.

CINEMA

Mărul discordiei — rulează la 8 Martie (15.62.79) orele: 16, 18, 20; Înfrățirea între popoare (17.31.64), orele: 16, 18.15, 20.30; Lumina (16.23.35) orele: 10, 12, 14, 16, 18.15, 20.30; **Doctor în filozofie** — V. Alecsandri (11.81.72) orele: 16, 18, 20; **Viață fără chitară** — I. C. Frimu (16.20.17), orele: 10, 12, 14, 16.15, 18.45, 21. **Dragoste și pălăvrăgeli** — rulează la Republica (11.03.72), orele: 9.15, 11, 12.45, 14.30, 17, 19, 21; București (15.61.54) orele: 9, 10.45, 12.30, 14.15, 17, 19, 21; Gh. Doja (16.22.73), orele: 10, 12, 15, 17, 19, 21; Floreasca (12.28.30), orele: 11, 16, 18.15, 20.30. **Fortăreața de pe Rin** — Magheru (13.92.72) orele: 11, 12, 15, 17, 19, 21 **Podul rupt** — Ștefan cel Mare (12.06.88), orele: 10, 12, 15, 17, 19, 21 **Lumină de iulie** — Unirea (17.10.21), orele: 16, 18; Olga Bancic (15 66.66) orele: 15, 17, 19 **Estrada, estrada** — 13 Septembrie (16.35.38), orele: 11.30, 14.30, 16.30, 18.30, 20.30, Program pentru copii — ora 10 dimineața; Alexandru Sahia (21.49.46), orele: 10, 12, 15, 17, 19; Mihail Eminescu (11.48.36), orele 11.30, 16, 18.15, 20.30 **Șapte dădace** — Timpuri Noi (15 61.10), orele: 10—21 în continuare **Concertul mult visat** — Vasile Roaită (17 05 47), orele: 12, 16, 18 30; Arta — (21.31.86), orele: 11, 16, 18, 20; Libertății (23.07 40), orele: 10, 12, 14, 16.15, 18.30 **Pe urmele bandei** — Flacăra (2135 40), orele: 10, 16, 18.15, 20.30; G. Bacovia (23.94 10), orele: 16, 18, 20; Barbu Delavrancea (16 29.02), orele: 11, 16, 18.15, 20.15; **Noua prietenă a tatii** — Maxim Gorki (13.49.04), orele: 16.15, 18.30, 20.45; Drumul serii (14.10.37), orele: 16, 18.15, 20.30 **Clubul cavalerilor** — 30 Decembrie (23.17.50), orele: 16, 18, 20 **Doctor în filozofie** — Munca (21.50 97), orele: 16, 18.15, 20 30; Aurel Vlaicu (13.62.56), orele: 15, 17, 19, 21. **O perlă de mamă** — 23 August (25.04.66), orele 10, 12, 15, 17, 19. **O moștenire cu bucluc** — Moșilor (21.52.93), orele: 11, 15, 17, 19. **Elena din Troia**—rulează la Patria (11.86.25) orele: 9, 11.30, 14, 16.30, 19, 21.15, 23.30; Elena Pavel — (15.63.84), orele: 9, 11.30, 14, 16,30, 19, 21.30; 1 Mai (18.49.04), orele: 9, 11.15, 13.30, 16.15, 18.45, 21.15 Crivița (17.08.58), orele: 10.15, 12 30, 15, 17.15, 20; G. Coșbuc (23.71.01), orele: 8.15, 10.30, 13, 15.30, 18, 20.30 **Rocco și frații săi** — Cultural (16.25.39), orele: 10, 16, 19.30; **Adorabile și mincinoase** — Central (14.12.24), orele: 9.45, 12, 14.15, 16.30, 18.45, 21; C. David (17.38.81), orele: 16, 18.15, 20.30 **Divorț italian** — Tineretului — (16.24.48), orele: 10, 12, 14, 16, 18.15, 20.30 **Dracul și cele 10 porunci** — Volga (11.91.26), orele: 9.45, 12, 14.15, 16.30, 18.45, 21. **Misterele Parisului** — Giulești, orele: 10, 12, 14, 16, 18.15, 20.30; Miorița (14.27.14) orele: 10.30, 12.30, 14.30, 16 45, 19, 21.15; Victoria (16.28.79) orele: 9.30, 11.30, 13.30, 15 45, 18, 20.30 **Căpitanul Fracasse** — Popular (21 37.43) orele: 10 30, 14.30, 16.45, 19, 21 15. **Miracolul lupilor** rulează la Ilie Pintilie (1288 50), orele: 15, 17, 19, 21 **Meșter la toate** — Luceafărul (23.91.00) orele: 15, 17.15, 19.30 **Cumpără-ți un balon** — Al Popov (16.26.10), orele: 9.30—21 în continuare **Camelia** — Tudor Vladimirescu (21.39.82), orele 16, 18 **Milă regească** — 16 Februarie (25.19.15), orele: 16, 18, 20.

CINEMATOGRAFE-GRĂDINI

Dragoste și pălăvrăgeli — Grădina Progresul, ora: 20.30; Grădina „13 Septembrie", ora 20.15: Stadionul Dinamo, ora 20.15: **Lumină de iulie** — Unirea, ora 20,30; Olga Bancic, ora 20.30. **Estrada, estrada** — Al. Sahia, ora 20 30 **Colegii** — Grădina Ilie Pintilie, ora 20 **Concertul mult visat** — Libertății, ora 20.30, — Grădina Arta, ora 20.30. **O perlă de mamă** — 23 August, ora 20.15, Patinoarul 23 August, ora 21 **O moștenire cu bucluc** — Moșilor, ora 20.30 **Elena din Troia** — Elena Pavel, ora 21.15. Stadionul Giulești, ora 20.30: Arenele Libertății, ora 21 **Rocco și frații săi** — Grădina 8 Martie, ora 20.30. **Tu ești minunată** — Grădina V. Roaită, ora 21 **Pompierul atomic** — Grădina T. Vladimirescu, ora 20.30 **Meșter la toate** — Luceafărul, ora 20.30; **Viață fără chitară** — I. C. Frimu, ora 20.30.

LEGUMELE ȘI SĂNĂTATEA

Alimentația rațională, despre care se vorbește atît de mult în ultimul timp — ca despre un factor deosebit de important în menținerea sănătății — își găsește concretizarea într-o hrană variată. Alimentîndu-ne variat, reușim să asigurăm atît înlocuirea țesuturilor uzate, cît și energia necesară desfășurării normale a activității organismului.

Hrana variată rămîne o cerință permanentă, indiferent de anotimp.

O asemenea alimentație se poate realiza însă în cele mai bune condițiuni în timpul verii. Aceasta, pentru că vara se găsesc din abundență legume proaspete. Ele ocupă un loc important în hrana zilnică atît datorită faptului că dau gust altor alimente preparate, cît și pentru faptul că contribuie, în general, la o bună digestie. Acestea sînt calități remarcabile ale zarzavaturilor însă, totuși, ele nu sînt cele mai însemnate.

Legumele conțin și cele mai importante cantități de vitamine și săruri minerale, care prezintă o mare importanță pentru sănătatea organismului. Legumele și fructele conțin și importante cantități de proteine. Organismul nostru, pentru a putea sintetiza proteine proprii din proteinele alimentare, trebuie să aibă la îndemînă un sortiment bogat de proteine, provenind atît din lumea animală, cît și din cea vegetală. În orice anotimp, este necesar un consum de cel puțin 300—400 grame de legume. Vara, această cantitate trebuie să fie și mai mare.

Argumentarea noastră s-ar putea încheia aici, ea ducînd la concluzia firească a necesității consumului de legume, zarzavaturi și fructe. Avem însă datoria de a atrage atenția asupra faptului că alimentele menționate trebuie să fie consumate igienic și preparate astfel, încît să fie preîntîmpinată scăderea valorii lor nutritive.

Numeroase zarzavaturi — și îndeosebi cele care se consumă crude (roșii, ardei, castraveți etc.) pot avea uneori pe suprafața lor numeroși microbi sau viermi intestinali. Răspîndirea limbricilor, îndeosebi se datorește în mare parte consumului neigienic al zarzavaturilor.

Totul ar fi însă foarte simplu, dacă ne-am putea mărgini numai la spălarea atentă a fructelor, legumelor sau zarzavaturilor. Trebuie să subliniem însă faptul că cele mai importante cantități de vitamine din hrana noastră provin din legume, și că acestea sînt hidrosolubile. De aceea, este necesar să prevenim îmbolnăvirile, și, concomitent, pierderea vitaminelor. Există cîteva reguli simple care, respectate fiind, permit atingerea acestui scop. În primul rînd, spălarea corectă a alimentelor amintite trebuie să se facă înainte de mărunțire, evitîndu-se astfel existența unei suprafețe mari de contact între apă și legume. Mărunțirea legumelor ar favoriza dizolvarea vitaminelor în apă și, în consecință, o pierdere mai mare a lor. Pe de altă parte, numai suprafața alimentului fiind murdară, dacă îl mărunțim înainte de spălare, favorizăm infectarea miezului său.

În al doilea rînd, spălarea este bine să se facă sub un curent continuu de apă. Pe lîngă faptul că forța curentului asigură o spălare mai eficace, și pierderea de vitamine este mai mică decît în cazul spălării într-un lighean — unde contactul dintre apă și legume este mai îndelungat, favorizînd astfel pierderea unei cantități mai mari de vitamine. Din aceleași motive, zarzavaturile spălate corect și mărunțite nu trebuie să fie lăsate în apă. Grija de a nu pierde vitaminele trebuie să meargă pînă acolo, încît să luăm în considerație pînă și faptul că pierderea vitaminei C, de pildă, este considerabil mai mare dacă tăierea se face cu un cuțit oxidabil.

Colțul medicului

Există cîteva reguli importante de reținut și în ceea ce privește prepararea zarzavaturilor (vitaminele fiind parțial distruse atît prin acțiunea căldurii cît și, mai ales, prin oxidare). Prin fierberea lor descoperită se pierd vitamine atît datorită căldurii, cît și acțiunii oxidante a aerului. În cursul fierberii, și sărurile minerale trec în mare parte în lichid. Dacă înainte de consumarea zarzavaturilor se aruncă apa de fierbere, sînt pierdute cantități importante de vitamine și de săruri minerale. De aceea, se recomandă ca, în prepararea ulterioară, să se folosească apa în care au fost fierte legumele.

Modul cel mai eficace de păstrare a vitaminelor (din păcate, încă puțin răspîndit) este însă fierberea „în abur", adică fierberea înăbușită la 100 de grade, în vas acoperit, în oale cu capac greu, zarzavaturile fiind puse pe o placă de metal perforată, fixată la jumătatea marmitei. Este evitată astfel atît pierderea vitaminelor, cît și cea a sărurilor minerale.

Rezistența vitaminei C este mai mare în mediu acid decît în cel alcalin; de aceea, trebuie combătut obiceiul unor gospodine care, pentru a grăbi fierberea legumelor, adaugă la apă bicarbonat de sodiu.

Pierderea de vitamine la prepararea alimentelor există însă chiar și atunci cînd regulile amintite sînt respectate. Se recomandă, de aceea, îmbogățirea conținutului de vitamine al mîncărurilor preparate. Cea mai simplă și mai eficace metodă în acest sens este adăugarea de zarzavaturi crude în supe și ciorbe, cu cîteva minute înainte de a fi servite la masă (sînt recomandate: mărarul, pătrunjelul sau alte verdețuri cunoscute pentru bogăția lor în vitamina C).

Dr. E. ALBU

Programul de televiziune de la 28 iulie — 3 august

DUMINICĂ 28 IULIE

8.50: Gimnastica de înviorare la domiciliu; 9.00: Emisiunea pentru copii și tineretul școlar: Telejurnalul pionierilor; Poftiți în elicopter! — transmisiune de la Aeroportul Otopeni; Excursie ghicitoare; 10.30: Rețeta gospodinei; 11: Emisiunea pentru sate Din cuprins: Noutăți din agricultură; Să grăbim executarea lucrărilor agricole de vară!; Interviul nostru: Ce măsuri ați luat pentru a dezvolta creșterea animalelor?; De la un meridian la altul; Experiențe și rezultate pe cîmpurile Institutului de cercetări pentru cereale și plante tehnice de la Fundulea; Muzică populară romînească Cîntă o formație instrumentală condusă de Marin Cioacă. Soliști: Maria Pietraru, Cornelia Bălu-Sandovici, Tudor Hetca; 19: Jurnalul televiziunii: 19 15 Joc și cîntec ca-n Banat. Program de cîntece și dansuri; 20.15: Telemagazin; 21.25 Seară de operetă. Își dau concursul: Cela Tănăsescu-Babeș, Marica Munteanu, Cleopatra Melidoneanu, Silvia Popescu, Nae Roman, Anton Negoițescu Gabriel Gheorghiu; În încheiere: Buletin de știri, sport, buletin meteorologic.

LUNI 29 IULIE

19: Jurnalul televiziunii; 19.15: Pentru școlari: Din tainele plantelor; 19.35: Scurt metrajul „Sticletele"; 19.45: Mozaic de scurt metraje: Geme și Camee; Cum circulăm? și Moscova—Antarctida; 21.05: O voce de neuitat Evocare a marelui cîntăreț Feodor Șaliapin; 21.35: Telesport; În încheiere: Buletin de știri, buletin meteorologic.

MARȚI 30 IULIE

19: Jurnalul televiziunii; 19.25: Pentru copii: Tema lui Zouzou; 19.55: Incursiune în arheologie (IV). Transmisiune de la Constanța; 20.15 Vitrina literară; 21: Filmul documentar „Băile Herculane"; 21.20: Muzică ușoară pe film; În încheiere: Buletin de știri, buletin meteorologic.

JOI 1 AUGUST

19: Jurnalul televiziunii; 19.15: Pentru copii: „Căpitanul Val-Vîrtej primește o scrisoare" — transmisiune de pe litoral; 20: Filmul artistic „Pescarii din arhipelag"; 21.30: Izvoare fermecate; În încheiere: Buletin de știri, buletin meteorologic.

VINERI 2 AUGUST

19: Jurnalul televiziunii; 19.15; Știți să desenați copii?! „Băiețelul cu beretă de marinar" — povestire de Octav Pancu-Iași. Desenează Iurie Darie; 19.35: Emisiune de știință: Filmul documentar „Lumină și oțel". 19.45: Emisiune de artă plastică: Expoziția din Dresda; 20.05: Filmul artistic „Toată lumea e nevinovată"; 21.25: Seară de cantonete și serenade. Soliști: Gabi Pascu, Titus Moraru, Florin Dorian Acompaniază o formație condusă de Gică Rădulescu; În încheiere: Buletin de știri, buletin meteorologic.

SÎMBĂTĂ 3 AUGUST

19: Jurnalul televiziunii; 19.15; Pentru copii: „Ariciul în tabără" — emisiune muzical-satirică de I Avian; 19.40: În fața hărții; 19.55: Filmul artistic „Cerul n-are grații"; 21.30: Muzică distractivă; În încheiere: Buletin de știri, sport, buletin meteorologic.

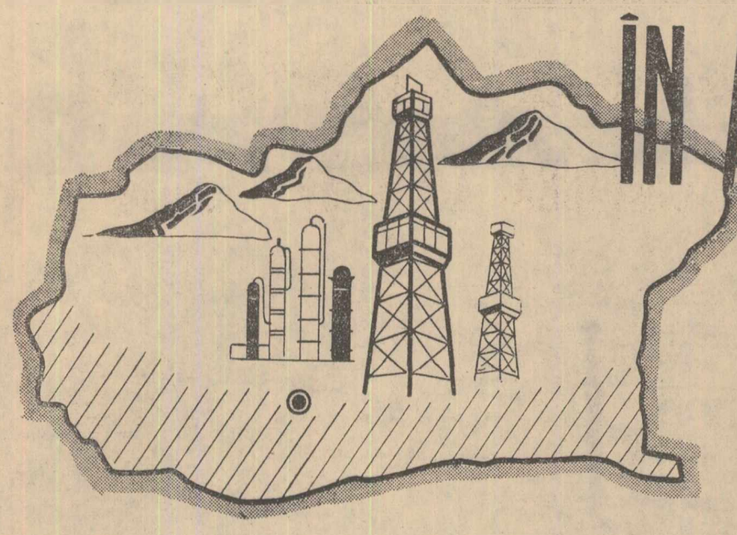

ÎN ACESTE ZILE PRIN REGIUNEA PLOIEŞTI

Ca în toate regiunile ţării, şi în regiunea Ploieşti oamenii muncii desfăşoară o bogată şi rodnică activitate. În întreprinderile metalurgice şi constructoare de maşini, în schelele petroliere sau în rafinării, în exploatările carbonifere sau forestiere, în fabricile textile sau în cele producătoare de materiale pentru construcţii, pe şantierele de construcţii, peste tot oamenii se străduiesc să îndeplinească în mod ritmic şi la toţi indicatorii sarcinile ce le au prin planul de stat. Preocuparea la ordinea zilei şi efortul general se îndreaptă spre introducerea şi extinderea tot mai largă în secţiile şi sectoarele întreprinderilor a progresului tehnic.

Pe ogoare lucrătorii din gospodăriile agricole de stat, ai staţiunilor de maşini şi tractoare, ţărănimea colectivistă dau bătălia pentru recoltarea ultimelor hectare cu cereale păioase, desfăşoară din plin treierişul, intensificînd, totodată, ritmul arăturilor adînci de vară. Recentele hotărîri ale Consiliului de Miniştri au arătat noi şi precise coordonate de dezvoltare a şeptelului şi producţiei animale care au mobilizat ţărănimea colectivistă la alte frumoase înfăptuiri.

Sfaturile populare, deputaţii, antrenează mase tot mai largi de cetăţeni la o mai bună gospodărire a oraşelor şi satelor regiunii. Pretutindeni se munceşte cu sîrg şi abnegaţie în aşa fel ca marea sărbătoare a poporului nostru, ziua de 23 August să fie întîmpinată cu noi şi noi realizări.

TEHNICA NOUĂ LA LOC DE FRUNTE

La uzina „1 Mai"

Ing. D. Tomozei
laureat al Premiului de Stat, director tehnic al uzinei „1 Mai"-Ploieşti

Într-un timp relativ scurt colectivul întreprinderii noastre a reuşit să asimileze în fabricaţie utilaje petroliere moderne, cu caracteristici tehnice avansate, fapt ce a făcut ca marca uzinei „1 Mai" să fie cunoscută şi apreciată.

An de an uzina şi-a realizat şi depăşit sarcinile de plan. Bilanţul încheiat la sfîrşitul primului semestru al acestui an consemnează de asemenea că planul a fost îndeplinit la toţi indicatorii, nivelul tehnic al fabricatelor şi al producţiei crescînd necontenit.

În momentul de faţă activitatea noastră este îndreptată în trei direcţii principale: îmbunătăţirea continuă a performanţelor produselor aflate în fabricaţia curentă a uzinei, modernizarea utilajelor din parcul nostru de maşini, introducerea şi extinderea celor mai noi procedee tehnologice de fabricaţie, într-un cuvînt folosirea largă a tehnicii moderne.

Care sînt cele mai noi rezultate obţinut în direcţiile amintite? Iată cîteva dintre ele.

De curînd s-a trecut la execuţia pompei de noroi 3 P.N.-465 M. modernizate la care s-a înlocuit sistemul de fixare a capacelor cu şuruburi printr-un sistem de capac cu filet direct în corpul pompei. Prin această modernizare pe lîngă faptul că se asigură un acces mult mai uşor la supapele pompei, se reduce greutatea pompei cu aproximativ 300 kg. metal realizîndu-se astfel însemnate economii.

Proiectanţii noştri s-au mai gîndit şi la conceperea şi execuţia unei maşini speciale pentru realizarea filetului pompei. Maşina este de acum montată în secţia uzinaj, secţie care va executa în serie pompele de noroi modernizate. Această maşină specială reduce încărcarea maşinilor orizontale de alezat şi găurit, scurtează durata de execuţie a acestor pompe cu 81 de ore realizînd o economie de aproximativ 220.000 lei anual; totodată asigură o sporire a productivităţii muncii la operaţia de filetare cu 50 la sută.

În atelierele de prelucrare la cald, forjarea în matriţe, turnarea oţelului în forme cu maselote exoterme, sudarea automată şi altele, sînt procedee tehnologice avansate care au intrat în practica de fiecare zi. Comparativ cu semestrul I al anului 1962, în primul semestru al acestui an s-au realizat cu 658 tone mai multe piese matriţate, cu peste 4 000 metri liniari sudură automată, s-au turnat cu 423 tone mai multe piese din oţel în forme cu maselote exoterme. În acelaşi timp, tehnologii uzinei noastre se preocupă îndeaproape de aplicarea şi extinderea tehnologiei de grup. Pînă în prezent s-au proiectat 12 dispozitive de grup care prelucrează 93 repere. Dintre acestea 3 dispozitive au şi început să fie folosite în producţie.

Acţiunea de introducere a tehnicii noi în producţie, transpunerea în viaţă a planului M.T.O., participarea întregului colectiv al uzinei la munca creatoare ce se depune, constituie baza realizărilor arătate mai sus. Putem să întrevedem de pe acum că angajamentul luat de colectivul nostru de a realiza în acest an economii peste plan în valoare de 5 milioane lei, va fi nu numai îndeplinit, ci chiar depăşit.

În schelele petroliere

Ing. Alcibiade Mihăilescu
director tehnic al Trustului foraj-extracţie Ploieşti

Tehnica nouă pătrunde cu paşi repezi şi siguri în schelele petroliere ale regiunii noastre. Obiectivele ce şi le-au propus colectivele schelelor ca şi conducerea Trustului foraj-extracţie din Ploieşti sînt cuprinse în planul tehnic căruia i se acordă o deosebită atenţie, el stînd la baza realizărilor celorlalţi indicatori de plan. Îndeplinirea punct cu punct a prevederilor din planul tehnic ne-a condus la rezultate dintre cele mai bune, pe care le vom dezvolta în continuare.

În extracţia ţiţeiului problemele fiind mult mai complexe, şi elementele de tehnică nouă sînt mai variate şi mai numeroase. Ceea ce se urmăreşte însă deopotrivă atît pe şantierele vechi cît şi la cele noi, este mărirea factorului de recuperare a ţiţeiului din zăcăminte. Printre acestea, aplicarea procedeelor de injecţie cu apă şi gaze în schelele trustului au avut o mare eficacitate. O statistică întocmită de noi ne arată că de la începutul aplicării acestor procedee s-a înregistrat un spor de ţiţei echivalent cu producţia actuală a trustului pe 418 zile. La aceasta a mai contribuit şi executarea tratamentelor în strat cu soluţii acide şi lupta care se duce în schele pentru stăvilirea nisipurilor migratoare care pot duce la scăderea productivităţii sondelor.

Pentru aplicarea în schele a acestor elemente de tehnică nouă un real şi efectiv sprijin l-am primit din partea Institutului de cercetări foraj-extracţii din Cîmpina care a elaborat metodologia de aplicare a acestora.

Şi în munca de forare a sondelor se depune o susţinută activitate de folosire a metodelor celor mai noi. Printre acestea extinderea forajului cu turbina ne-a preocupat în mod deosebit. Procentul metrajului săpat cu turbina va depăşi în acest an nu numai pe cea obţinută în 1962, dar chiar şi cifra planificată pe 1963. Utilizarea în procent însemnat a forajului cu turbina a permis mărirea vitezei de foraj cu 121 m. pe instalaţie şi lună în trimestrul II al acestui an, faţă de vitezele obţinute în aceeaşi perioadă a anului trecut.

Elementele de tehnică nouă sînt prevăzute să fie aplicate şi pe alte planuri. Aşa sînt în curs de introducere în practica curentă dispozitive de înşurubare şi deşurubare automată a ţevilor de extracţie. Astfel, se mecanizează operaţiile de intervenţii la sonde prin care timpii de intervenţie se vor reduce cu 30 la sută.

Un rezultat important al extinderii tehnicii moderne, care va cuprinde în viitorii ani toate cîmpurile petroliere este automatizarea controlului asupra procesului de extracţie. În schela Boldeşti funcţionează de acum cu rezultate bune o staţie de control centralizat şi telecomandă, cu ajutorul căreia se supraveghează zilnic de la distanţă 35 de sonde în pompaj. Staţia de la Boldeşti serveşte drept şcoală pentru viitoarele staţii din ţară.

De altfel, colectivul tehnic al schelei Boldeşti aduce prin activitatea sa o importantă contribuţie la aplicarea şi extinderea celor mai noi tehnologii de foraj şi extracţie a ţiţeiului.

PENTRU SPORIREA PRODUCŢIEI DE CARNE

Ing. Voicu Gherguş
vicepreşedinte al Consiliului agricol regional Ploieşti

Este un fapt verificat de practică, că acele gospodării colective care s-au preocupat îndeaproape de creşterea efectivelor de animale şi sporirea producţiei acestora şi-au întărit mult puterea economică prin veniturile pe care le-au obţinut din valorificarea produselor provenite din acest sector. Tot mai multe gospodării colective ca cele din Amaru, raionul Mizil, Ciorăşti, raionul Rm. Sărat, Dumbrava din raionul Ploieşti, Smeeni şi Pogoanele din raionul Buzău, Drajna de sus, raionul Teleajen, Dobra, raionul Tîrgovişte şi altele, acordă toată atenţia dezvoltării zootehniei, sporirii producţiei de carne, lapte, lînă şi ouă.

În zilele care au trecut de la apariţia Hotărîrilor Consiliului de Miniştri privind sporirea cointeresării producătorilor în creşterea animalelor, consiliile de conducere ale gospodăriilor colective au analizat temeinic posibilităţile existente de sporire a efectivelor de animale şi de sporire a producţiei acestora. Pe această bază colectiviştii din raionul Teleajen au hotărît să suplimenteze contractele încheiate cu statul cu încă 17.000 kg. carne de bovine şi 1.500 kg. carne de ovine. S-au mai angajat să livreze suplimentar 110 tone carne 15 gospodării colective din raionul Tîrgovişte şi alte unităţi agricole socialiste din regiunea noastră. De asemenea, unităţile din raionul Cislău vor livra pînă la sfîrşitul anului peste plan un număr de aproximativ 1.000 capete de taurine, iar întovărăşirile zootehnice din raionul Cîmpina peste 363 capete de tineret taurin.

Gospodăriile colective din regiunea noastră au pus la îngrăşat un număr de 3.450 capete animale în plus faţă de prevederile planurilor de producţie. Numai această acţiune va aduce pînă la sfîrşitul anului un spor de 862 tone carne.

Totodată, specificul regiunii noastre permite ca în raioanele de şes creşterea şi îngrăşarea porcilor să fie mai intens dezvoltată, aceasta ca o sursă importantă de sporire a producţiei de carne. Numai în raionul Rm. Sărat gospodăriile colective au contractat să livreze în plus 1.350 porci graşi pînă la sfîrşitul anului, iar unităţile din Ştiubeiu, Obidiţi, Bălăceanu, Ghergheasa, Spătăreasa şi altele au şi contractat livrarea a 595 porci graşi în perioada 1 martie—30 iunie 1964.

Consiliile agricole raionale au trecut îndată la luarea măsurilor cuvenite pentru asigurarea hranei animalelor pe păşuni, la organizarea creşterii şi îngrăşării tineretului taurin în tabere de vară. Pe păşunile de munte din raionul Cislău, colectiviştii au defrişat arboret dăunător peste prevederile iniţiale de pe 230 hectare şi au curăţat în plus 13.000 de hectare de păşune. Totuşi am constatat că în raionul Tîrgovişte care dispune de mari suprafeţe în golurile de munte, nu s-a organizat pe măsura posibilităţilor îngrăşarea tineretului bovin. Consiliul agricol regional a urmărit ca membrii consiliului agricol raional Tîrgovişte, conducerile gospodăriilor colective să treacă de îndată la organizarea îngrăşării pe păşunile de munte a cel puţin 1.000 capete tineret taurin.

Printre măsurile care stau în atenţia noastră în continuare, în vederea asigurării bazei materiale a dezvoltării sectorului zootehnic la loc de frunte stau acelea privind asigurarea animalelor cu furaje pentru perioada de stabulaţie, a realizării planului de construcţii zootehnice. În acest sens dăm o atenţie deosebită recoltării, conservării şi depozitării fînului, intensificării însămînţării terenurilor planificate în culturi duble, şi pregătirii condiţiilor necesare însilozării porumbului. S-au luat măsuri pentru terminarea construcţiilor zootehnice la care pînă acum nu s-a asigurat un ritm de lucru satisfăcător.

La odihnă pe Valea Prahovei

De la an la an un număr tot mai mare de oameni ai muncii poposesc în frumoasele localităţi de pe Valea Prahovei. Veniţi aici din apropiate sau depărtate locuri din ţară, oamenii găsesc condiţii minunate de odihnă, se reconfortează în mijlocul naturii atît de darnică cu aceste locuri.

Iată o cifră: pînă acum în acest an în aceste staţiuni s-au odihnit cu 64 la sută mai mulţi oameni faţă de aceeaşi perioadă a anului 1960.

„Am petrecut o vacanţă splendidă" — scrie Ladislau Roman din Bucureşti în condica de sugestii a complexului de odihnă „Postăvarul" din Sinaia. „Prin condiţiile create, prin confortul ce mi-a stat la îndemînă, într-adevăr m-am odihnit şi mi-am refăcut forţa de muncă pentru a obţine noi succese în munca de zi cu zi" — nota în aceeaşi condică Vasile Rumega, din Focşani.

Asemenea impresii găseşti cu sutele în condicile de la toate vilele din Sinaia, Buşteni, Azuga sau Poiana Ţapului. La fel şi la cabanele din munţi.

Pentru a satisface cererile celor veniţi la odihnă ca şi a turiştilor, conducerea întreprinderii regionale a staţiunilor balneo-climaterice din Sinaia a luat anul acesta iniţiativa de a crea tabere de corturi. Astfel, între 1 iulie şi 15 septembrie taberele de pe Valea Ialomiţei, din Sinaia şi Muntele Roşu, sau de pe lîngă cabanele Padina şi Piatra Arsă, vor găzdui peste 1.000 de persoane.

„Calde mulţumiri", „Respectuoase salutări tuturor salariaţilor acestor staţiuni" — transmit prin viu grai sau în scris cei ce-şi petrec concediul aici. „La revedere, vom reveni la odihnă sau ca turişti pe Valea Prahovei".

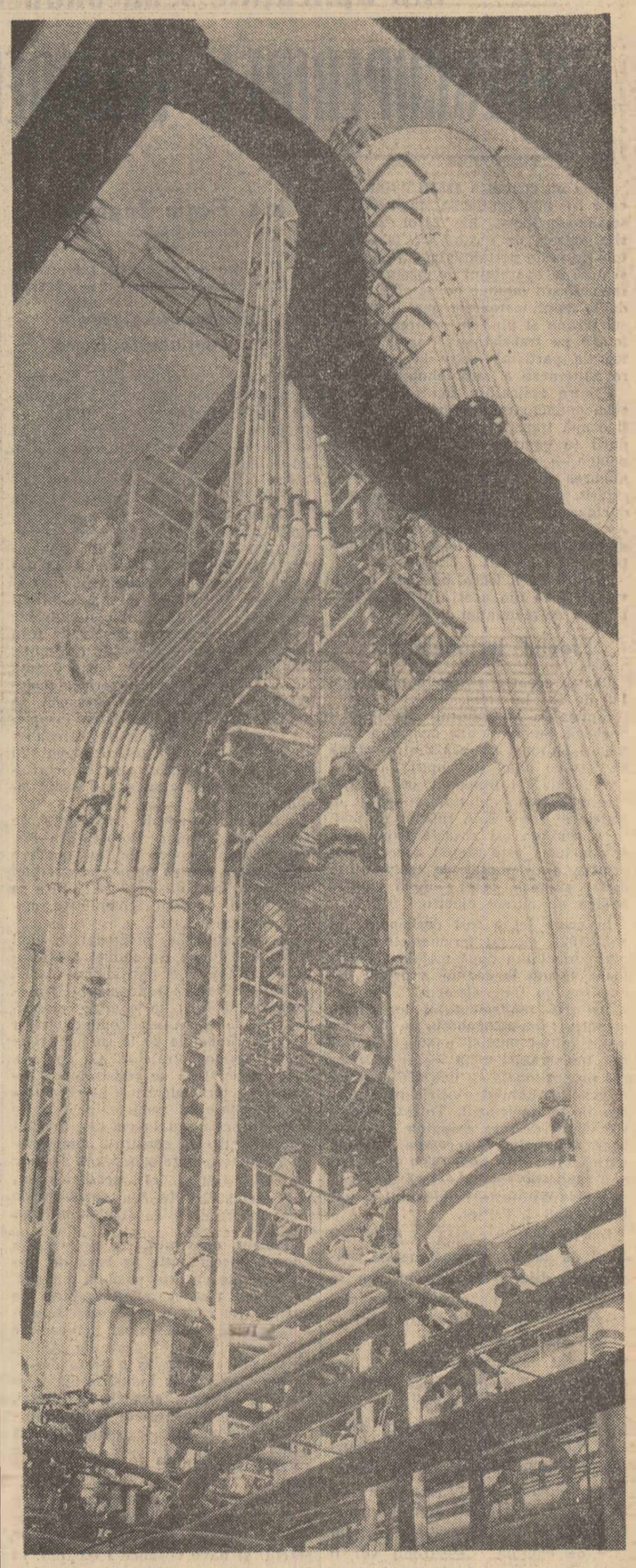

Dantele de conducte, un aspect des întîlnit şi specific imaginilor ploieştene. În clişeu: Vedere de la Rafinăria nr. 1 din Ploieşti

Foto: A. CONSTANTINESCU

Activitate intensă pe şantierele construcţiilor de locuinţe

Ing. Ion Cotaie
vicepreşedinte al comitetului executiv al sfatului popular al regiunii Ploieşti

Ca peste tot în ţară şi în regiunea Ploieşti se desfăşoară o intensă activitate pe şantierele de construcţii de locuinţe. Comitetul executiv al sfatului popular al regiunii Ploieşti are în sarcina sa darea în folosinţă în acest an a unui număr de peste 3 000 de apartamente. Investiţiile au fost dirijate în mai multe oraşe ale regiunii cum ar fi Ploieşti, Cîmpina, Buzău, Tîrgovişte şi în centrele muncitoreşti Moreni, Fieni, Pucioasa şi Azuga.

Prin proiectarea şi construirea unor ansamble mari de locuinţe s-a îmbunătăţit urbanistica oraşelor, totodată asigurîndu-se o utilizare mai economică a instalaţiilor utilitare (apă, canalizare) a spaţiilor comerciale etc. În acest mod s-au proiectat şi sînt în curs de realizare la Ploieşti, Tîrgovişte, Buzău ansamble mari variind între 500 şi 6 000 de apartamente ce se vor termina pe parcursul a 2—3 ani. Acest sistem de lucru a adus şi importante economii la preţul de cost al proiectării, unde consumul de ore pe apartamentul proiectat s-a redus cu 50 la sută la ansamblele mari faţă de proiectele blocurilor de 50—60 la apartament. De asemenea, se obţin economii importante la organizarea şantierelor.

Organizarea construcţiilor pe şantiere mari aduce după sine şi alte avantaje. De pildă, se poate asigura un grad mai avansat de industrializare în executarea lucrărilor de construcţii, folosirea celor mai noi şi moderne metode de lucru. La ansamblul din Ploieşti-Nord s-au prevăzut utilizarea în afara elementelor prefabricate de planşeu şi a panourilor mari prefabricate. Pentru anul viitor este prevăzut să se execute astfel în acest punct 1 500 de apartamente.

Pe linia industrializării construcţiilor s-a organizat un atelier de instalaţii care produce elemente prefabricate pentru instalaţii sanitare. Într-o asemenea unitate se poate asigura într-o mai mare măsură mecanizarea muncii, ceea ce are ca urmare şi creşterea simţitoare a productivităţii muncii.

Semnalăm ca o preocupare la zi a constructorilor din regiunea noastră, aceea de a respecta termenele de dare în folosinţă a lucrărilor începute. La numărul de peste 800 de apartamente date în folosinţă în primul semestru, în curînd, se vor mai adăuga peste 350 de apartamente (acestea din urmă pe şantierul Ploieşti-sud), 180 apartamente la Tîrgovişte, iar pînă la sfîrşitul anului alte 800 apartamente în ansamblul Ploieşti-nord, ca şi în alte centre din regiune. Totodată se pregăteşte frontul de lucru pentru continuarea activităţii de construcţii în anul 1964.

Comitetul executiv al sfatului popular regional a fost preocupat şi a îndrumat munca proiectanţilor şi a constructorilor de a păstra culoarea locală, personalitatea oraşelor regiunii noastre. De aceea la noile construcţii vor fi utilizate piatra în regiunea de munte la socluri şi intrări, acoperişul în două pante cu ţiglă, placaje din cărămidă şamot, placaje din piese ceramice executate la întreprinderea „Ceramica" din Ploieşti şi alte elemente.

Într-o comună ca multe altele

Comuna Nicoleşti din raionul Rîmnicu Sărat este o comună ca multe altele. Cu ani în urmă, oamenii au pornit să-şi lucreze ogoarele în comun. Pe atunci n-aveau nici şcoală, nici lumină electrică, iar pentru cumpărături mergeau zeci de kilometri pînă la Rîmnic.

Gospodari harnici, cetăţenii Nicoleştiului s-au strîns la sfat alături de deputaţii lor şi au gîndit mai întîi să-şi clădească şcoală. Una nouă şi frumoasă cum nu avuseseră niciodată. Prin contribuţia voluntară, pe măsură ce veniturile oamenilor creşteau, cu sprijinul acordat de stat, s-a clădit o şcoală nouă şi frumoasă cu 5 săli de clasă. În septembrie 1961, copiii colectiviştilor şi-au luat în primire noul local, clădit pentru ei.

Ce au realizat în comuna lor din 1960 încoace? În afară de şcoală au construit un magazin universal modern, la care anul acesta vor mai adăuga şi o anexă alimentară. Au electrificat comuna, ultimii 14 km. de reţea a fost întinsă de curînd, au reparat şi amenajat o construcţie existentă unde va fi instalată staţia de radioamplificare.

În satul Dăscăneşti care aparţine comunei au adus la acoperiş construcţia unui magazin mixt. În toamna aceasta alte trei săli de clasă, anexă la primele 5 îşi vor primi elevii.

La Nicoleşti în anul acesta lucrările social-culturale au atins un nivel necunoscut pînă acum — spun gospodarii comunei. Este şi firesc, munca în gospodăria agricolă colectivă a adus belşugul în casele oamenilor comunei, le-a transformat viaţa şi modul de trai.

Membrii gospodăriei colective „Tudor Vladimirescu" din comuna Fulga de sus, raionul Mizil, dezvoltă sistematic sectorul zootehnic. În 1962 acest sector le-a adus venituri de peste 210.000 lei. Anul acesta pînă la 20 iulie pe produsele valorificate din sectorul zootehnic ei au încasat peste 361.000 lei. Aici se dă o deosebită atenţie nu numai asigurării hranei animalelor, ci şi ridicării unor adăposturi corespunzătoare. Clişeul de mai jos redă un aspect din timpul lucrărilor de construire a unui nou grajd. În curînd gospodăria colectivă va avea 5 grajduri care pot adăposti cîte 100 capete bovine fiecare.

Foto: NICU VASILE

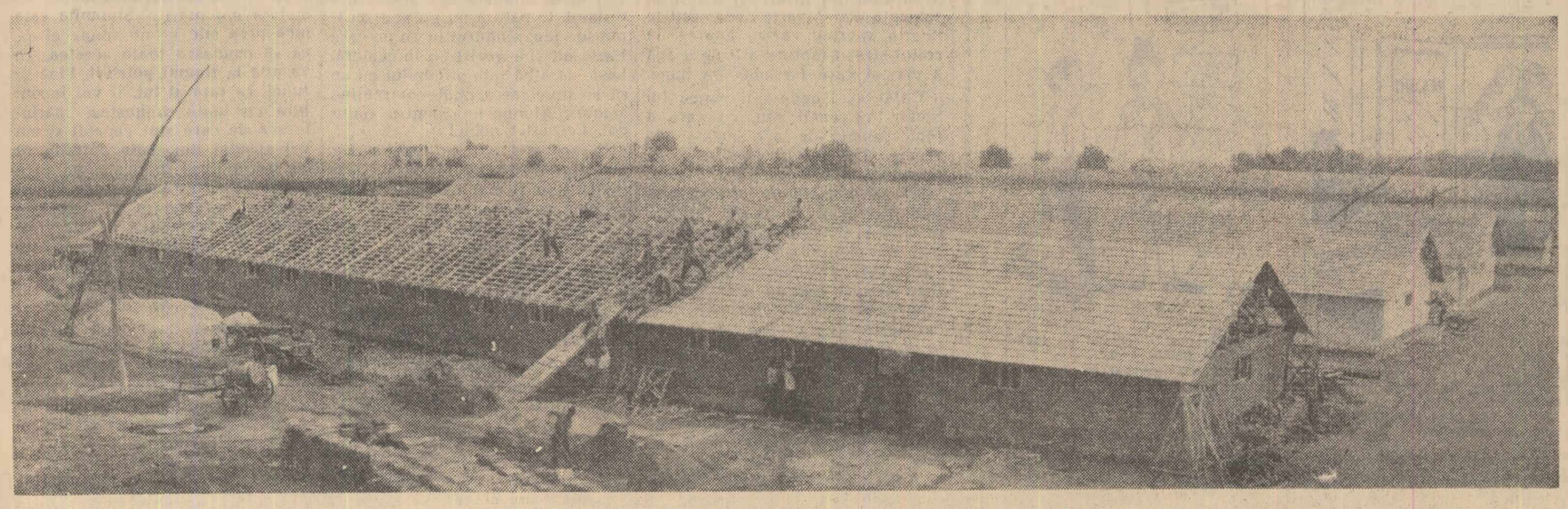

Se întrec artiştii amatori

Gh. Boşovei
secretarul comitetului regional pentru cultură şi artă al regiunii Ploieşti

Pasionanta întrecere a artiştilor amatori, antrenaţi în cel de-al VII-lea concurs artistic pe ţară, înscrie şi în regiunea Ploieşti importante realizări. Numărul formaţiilor participante în primele faze ale concursului a crescut considerabil faţă de concursurile anterioare, ajungînd la 2155; a sporit şi numărul artiştilor amatori, care depăşeşte cifra de 53.000. Comune şi sate în care cu ani în urmă activitatea artistică era slab dezvoltată, se pot mîndri astăzi cu numeroase formaţii artistice, ale căror spectacole satisfac exigenţele spectatorilor. În rîndul acestor localităţi, se situează satul Lunci, comuna Lopătari din raionul Buzău, comuna Zărneşti, raionul Rm. Sărat, şi satul Costeşti, comuna Fieni, raionul Tîrgovişte.

Ne aflăm în plină desfăşurare a fazei regionale, care are loc în oraşele Buzău, Sinaia şi Ploieşti.

Preocupat de realizarea unor spectacole calitativ superioare, Comitetul regional pentru cultură şi artă a repartizat specialişti care să acorde sprijin formaţiilor participante la faza regională. Totodată, acordăm atenţie şi continuării activităţii celorlalte formaţii şi ridicării nivelului artistic al acestora.

Ţinînd seama de condiţiile create dezvoltării activităţii artistice de amatori, de entuziasmul şi talentul a numeroşi interpreţi de la oraşe şi sate, ne-am propus o mai sistematică îndrumare artistică, care să ducă la continua creştere a calităţii spectacolelor artiştilor amatori. Vom extinde reţeaua de studiouri ale artistului amator la toate casele de cultură şi vom dezvolta activitatea de îndrumare în centrele metodice, prin experimentarea unor variate forme de lucru cu interpreţii şi instructorii.

Pagina realizată de ing. ELENA PAVELESCU

Din aplicațiile semiconductoarelor

REDESCOPERIREA TERMOELEMENTELOR

Ing. Florin Zăgănescu
candidat în științe tehnice

Cine nu cunoaște astăzi avîntul pe care l-a luat producția de materiale semiconductoare, ale căror utilizări sînt extrem de vaste? De la aparatele de radio portabile cu tranzistoare și pînă la aparatajul de măsură și de semnalizare montat pe sateliți, sau de la amplificatoarele pentru cabluri submarine și pînă la centralele telefonice cu tranzistoare, semiconductoarele participă activ la opera de revoluționare a radiotehnicii.

Printre aplicațiile mai recente ale semiconductoarelor, un loc deosebit îl ocupă transformarea directă a căldurii în energie electrică. Acest fenomen — cunoscut de mult sub denumirea de efect termoelectric — a suferit, datorită dezvoltării semiconductoarelor, o adevărată metamorfoză. Astăzi, i se întrevede posibilitatea unor utilizări dintre cele mai promițătoare.

Înainte de a trece pe scurt în revistă cîteva din aceste utilizări, trebuie să ne reamintim ce este

Efectul termoelectric

Pentru aceasta, să ne întoarcem cu 140 de ani în urmă.

Sîntem în laboratorul fizicianului Seebeck. Savantul ține deasupra unei flăcări de spirt lipitura dintr-o sîrmă de fier cu una de cupru. În acest timp ochii săi urmăresc cu înfrigurare mișcarea acului unui aparat electric de măsură. A refăcut de poate o sută de ori această experiență și concluzia este mereu aceeași: ca urmare a diferenței de temperatură dintre sudurile celor două capete, apărea un curent electric!

În acest fel a fost descoperit, în anul 1821, efectul termoelectric. Cuplul format din două metale conductoare sudate la capete a primit denumirea de termoelement.

Datorită randamentului lor foarte scăzut, termoelementele au fost folosite inițial numai pentru măsurarea temperaturilor, a căror variație era proporțională cu una din caracteristicile curentului electric care apărea în termoelement. Totuși, interesul stîrnit de experiențele lui Seebeck a permis observarea — după puțină vreme (în anul 1834) — a unui nou fenomen fizic. Această descoperire i se datorește fizicianului și naturalistului J. Peltier.

Efectul Peltier constă în faptul că locul de sudură a două metale conductoare diferite se va răci sau se va încălzi, după cum acestea sînt parcurse — într-un sens sau altul — de un curent electric.

Pornind de la observațiile și deducțiile lui Peltier, savantul E. H. Lenz din Petersburg a dat o explicație completă acestui interesant fenomen. El a demonstrat că, după cum sensul curentului electric din termoelement coincide cu sensul pentru care trecerea electronilor dintr-un metal într-altul implică absorbție sau degajare de energie, electronii vor fi frînați, respectiv accelerați. Întrucît variația vitezei electronilor are ca urmare directă schimbarea agitației moleculare, zona de contact își va varia temperatura în mod corespunzător.

Ca și termoelectricitatea, efectul Peltier a fost considerat mult timp ca o curiozitate tehnică, care nu va ajunge niciodată să aducă foloase practice. Aceasta a fost situația pînă în anul 1949, cînd — datorită unei munci de 25 de ani, savantul sovietic A. F. Joffe a pus bazele tehnico-științifice necesare pentru a se construi

Termogeneratoarele cu semiconductoare

Mai întîi, locul metalelor în construirea termoelementelor a fost luat de semiconductoare. S-a folosit, în principal, lipirea unui semiconductor de tip „n" (cu conducție electronică, adică cu surplus de electroni în rețeaua cristalină) cu altul de tip „p" (cu conducție prin goluri, adică cu lipsă de electroni în rețeaua cristalină). Mare a fost satisfacția cercetătorilor de la Institutul de semiconductoare din Leningrad cînd, la încălzirea punctului de lipire a unui asemenea termoelement s-a obținut un curent electric mult mai puternic decît cel care apărea de regulă prin folosirea termoelementelor obișnuite. Explicația creșterii de peste o sută de ori a randamentului termoelementelor cu semiconductoare constă, în primul rînd, în posibilitatea însumării curenților termoelectrici care apar în fiecare ramură a termoelementului și, apoi, în superioritatea caracteristicilor electrotermice ale semiconductoarelor.

Astfel, proprietățile deosebite ale semiconductoarelor folosite în termoelemente au deschis perspective atrăgătoare pentru obținerea energiei electrice direct din căldură, fără a se mai folosi operații complicate, mașini scumpe etc.

În referatul său, prezentat în anul 1960 la sesiunea Academiei de Științe a U.R.S.S., academicianul A. F. Joffe a arătat că randamentul transformării căldurii în energie electrică prin folosirea semiconductoarelor poate fi ridicat la 60 la sută, față de cel al termocentralelor. Ca urmare, au și început să se construiască generatoare termoelectrice în care termoelementele cu semiconductoare se leagă în serie sau în paralel. Specialiștii sovietici au construit numeroase termoelectrogeneratoare care servesc la alimentarea radioreceptoarelor, care sînt folosite, de regulă, acolo unde nu există alte surse de energie electrică.

Desigur, construirea în prezent a unor electrocentrale pe bază de termoelemente nu este posibilă datorită, în primul rînd, cantității reduse de energie pe care o furnizează termoelementele. Există totuși perspective interesante în acest domeniu. Astfel, se va putea recupera o parte din energia pierdută în industrie înconjurînd, de exemplu, coșurile de fabrici, cu inele din materiale semiconductoare. Într-un mod asemănător, s-ar putea proceda și în ceea ce privește conductele fierbinți și chiar... furnalele.

De asemenea, s-ar putea reduce greutatea și mări randamentul surselor de energie electrică folosite pe sateliți și nave cosmice (constînd, în prezent, din baterii solare și acumulatori nichel-argint), prin folosirea unor termogeneratoare cu semiconductoare.

Se pot construi și termogeneratoare cu vid. Un asemenea element constă din două plăci cu rol de electrozi dispuse foarte aproape una de alta într-un vid înaintat. Dacă placa-catod este încălzită puternic (la peste 2.000 de grade C), ea începe să emită electroni, obținîndu-se astfel un curent electric a cărui energie este de ordinul zecilor de wați pe cm.p. de suprafață a catodului. Asemenea termogeneratoare s-ar putea folosi și pe viitoarele nave interplanetare, Cosmosul oferind cele mai bune condiții în acest sens: un vid avansat și posibilități nemăsurate de a concentra pe catod razele solare, în timp ce anodul este răcit de temperatura coborîtă care domnește în zona de umbră a navei.

Dar, pînă la realizarea acestor aparate — dintre care majoritatea sînt în stadiu de proiect sau experiență — termoelementele cu semiconductoare mai au și alte utilizări, unele fiind deosebit de actuale. Printre acestea se numără

Instalațiile de răcire termoelectrice

Obținerea pe cale termoelectrică a frigului a devenit posibilă odată cu extinderea fenomenului Peltier la semiconductoare. La baza construcției unei instalații de răcire termoelectrice cu semiconductoare, stă tot bateria clasică de termoelemente compuse dintr-o serie de semiconductoare în care alternează cele electronice cu cele cu goluri (ca și la termoelectrogeneratoare). Cînd prin baterie circulă un curent electric, un rînd de lipituri se va răci, pe cînd celălalt se va încălzi. Dacă se inversează sensul curentului electric, se va schimba și raportul răcire-încălzire între cele două serii de lipituri.

Atît intensitatea curentului electric, cît și numărul termoelementelor din baterie, influențează asupra gradului de răcire, fapt care asigură posibilitatea reglării fine a temperaturii.

Deși construcția instalațiilor de răcire termoelectrice este destul de recentă, acestea s-au și impus în cele mai variate domenii ale tehnicii datorită, în special, avantajelor pe care le au asupra frigiderelor clasice: nu posedă instalații mobile și ușor defectabile în anumite condiții, ocupă un loc relativ redus și au o mare durată de funcționare. Aceste caracteristici le fac utile la bordul vehiculelor terestre, aeriene și chiar al navelor cosmice. De asemenea, ele se pot folosi în compunerea diverselor instalații radiotehnice, pentru mărirea sensibilității fotorezistențelor *), pentru reducerea zgomotului de fond în amplificatoarele electronice, pentru transportarea și menținerea la temperaturi scăzute a unor preparate histologice din țesuturi vii, pentru construirea higrometrelor termoelectrice folosite pentru stabilirea cu precizie a gradului de condensare, pentru construirea microtermostatelor destinate păstrării tranzistoarelor cu germaniu etc.

Perspective promițătoare

Realizările obținute pînă în prezent în domeniul folosirii termoelementelor cu semiconductoare — deși nu au dat încă totală satisfacție în sensul obținerii celor mai buni indici termotehnici — ne permit a întrezări și alte domenii viitoare de aplicații, pe care perfecționarea tehnologiei semiconductoarelor le va face posibile. În acest sens, lucrează colective întregi de specialiști din majoritatea țărilor. Și în țara noastră, la Institutul de fizică al Academiei R.P.R. din Capitală (laboratorul de compuși intermetalici — corp solid), se studiază proprietățile electrice în cîmp magnetic ale unor noi tipuri de compuși semiconductori — soluții solide de selenură de mercur și selenură de zinc.

Încă de pe acum, ne putem închipui cum — în viitor — pereții și acoperișurile caselor de locuit vor furniza electricitatea necesară locuințelor. Acești pereți vor putea fi realizați din panouri prefabricate în care vor fi incluse termoelemente cu semiconductoare, care iarna vor încălzi aerul din camere, iar vara îl vor răci, deci vor funcționa pe baza efectului Peltier. Calculele atestă, încă de pe acum, eficacitatea economică a acestui sistem. Dacă mai adăugăm la aceasta posibilitatea de a folosi căldura pierdută în industrie sau cea degajată de apele termale și gazele de sondă, avem numai o parte din viitoarele utilizări ale termoelementelor pe bază de semiconductoare.

*) Plăci izolante pe care se depune un strat semiconductor fotosensibil.

Peste 6000 apartamente construite la Onești

ONEȘTI (coresp. R. I.). Constructorii Șantierului 3 Onești au terminat și predat spre folosință două noi blocuri cu cîte 100 de apartamente fiecare, executate după metoda cofrajelor glisante. Cu acestea numărul apartamentelor din noile blocuri construite și date în folosință muncitorilor marelui complex petrochimic Onești-Borzești depășește cifra de 6 000.

Numai la începutul acestui an la Onești au fost date în folosință aproape 600 de apartamente. Tot zilele acestea a început recepția primului bloc din cadrul complexului comercial de pe noul bulevard al orașului. Aici, se vor deschide un magazin alimentar cu autoservire, magazine de pîine, carne, legume, produse lactate, un bufet lacto-vegetarian, precum și o tutungerie.

Știați că ?...

● ACUM 2500 DE ANI Dunărea se vărsa în mare prin 5 guri, fapt relatat de Herodot, istoricul antichității? Armatele lui Darius, mergînd împotriva sciților, au pătruns din mare pe apele Dunării mergînd pînă lîngă Isaccea, parcurgînd distanța de 1400 de stadii (aprox. 250 km). Această indicație a constituit o adevărată enigmă, deoarece azi depărtarea de la oricare din gurile Dunării pînă la Isaccea este mult mai mică. Pînă la urmă s-a aflat că perșii au mers de la Istria pe o gură a Dunării — gura Buazului — aflată la sud de această cetate, gură astăzi împotmolită.

● PRIMII FARAONI AI EGIPTULUI au alcătuit o colecție străveche de cărți numită Osymandias și că celebra bibliotecă din Alexandria care a fost arsă din ordinul lui Caesar conținea 54.800 de volume și numeroase manuscrise papirus? Această bibliotecă a fost apoi reconstituită ajungînd să conțină cifra colosală pe acele vremuri de 700.000 de volume, pentru ca biblioteca să fie din nou arsă în anul 650 din ordinul califului Omar.

● CERBUL GIGANT trăia în țara noastră? În muzeul „Gr. Antipa" din București sînt expuse un craniu și un picior aparținînd acestui animal, care a trăit cu zeci de mii de ani înainte, oase care au fost găsite în carierele de la Floreasca și Bucureștii Noi. Tot aici se poate vedea un schelet întreg provenit din Irlanda.

● ÎN EVUL MEDIU orașul Tombuctu din Africa a fost un important centru cultural? Aici în secolele XIV-XVI se afla Universitatea Sancore, universitate care a dat numeroși oameni de știință.

● EXISTĂ o pasăre care rîde? Ea scoate un fel de hohot, care se transformă în urlet. Este vorba de pasărea numită martinul mare, un oaspete al Deltei Dunării. De obicei ea trăiește pe coasta mării, în colonii mari și mănîncă pești, moluște și resturi de animale aruncate de la cherhanale.

● LIBELULELE trăiau și pe vremea erei primare, fiind unele din cele mai vechi insecte? Acum sute de milioane de ani existau specii de libelule care atingeau mărimea de o jumătate de metru.

● NUMEROASE INSULE PLUTITOARE există în Delta Dunării? Este vorba de plaur — plute uriașe care uneori se întind pe zeci de mii de hectare, plute formate din rizomii de stuf. Adesori acest uscat plutitor — care poate menține pe el greutatea unui om, este rupt de vînt fiind dus la mari depărtări.

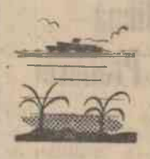

● EXISTĂ O PLANTĂ ACVATICĂ cu o tulpină scurtă și frunzulițe subțiri care are mirosul de usturoi? Este vorba de Chara — care aparține grupului algelor și a supraviețuit din îndepărtate ere geologice. Interesant este că pe frunzele și tulpina ei se depune o crustă de calcar, crustă provenită din faptul că planta absoarbe puternic bioxidul de carbon din apă.

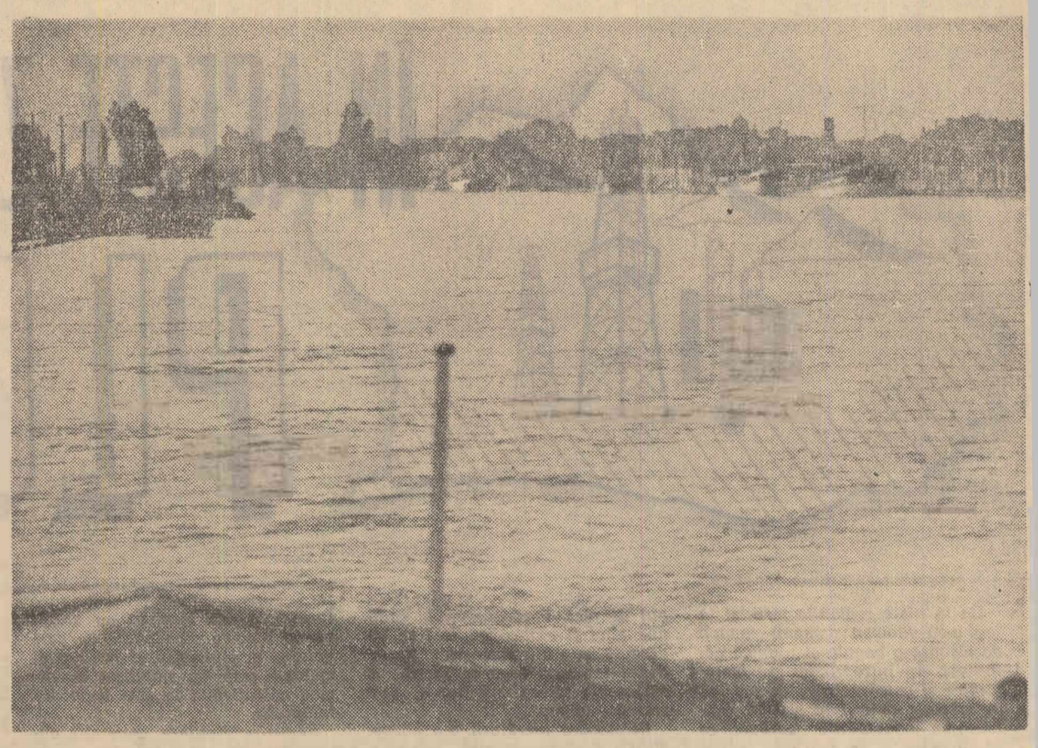

Peisajul pitoresc al Sulinei văzut de pe vapor.

Foto: AGERPRES

VARA LA SULINA

Sulina, micul port situat la vărsarea Dunării în Mare, nu intră încă în nomenclatura stațiunilor balneo-climaterice ale țării. Totuși, vara, orășelul capătă aspectul tipic al unei stațiuni de pe litoral. Pe faleza Dunării vezi plimbîndu-se sute de oameni de toate vîrstele, cu chipuri bronzate; restaurantul de vară, cofetăria sînt și ele mereu pline de oaspeți. Așa cum am aflat la sfatul popular al orașului, numai pînă la jumătatea lui iulie, plaja din Sulina fusese vizitată de circa 6 000 oameni din alte localități.

Interesul pe care numeroși turiști îl dovedesc pentru această localitate este justificat. Plaja, foarte largă și cu nisipul deosebit de fin, concurează cu succes pe cele din stațiunile de pe litoral. În plus, de aici se pot organiza frumoase excursii pe Dunăre și în Deltă. Dat fiind afluxul destul de mare de vizitatori ai Sulinei în lunile de vară, socotim interesant să facem o incursiune pe urmele turiștilor pentru a vedea în ce măsură forurile răspunzătoare au asigurat condițiile necesare pentru ca oamenii muncii să petreacă un concediu cît mai plăcut pe țărmul Mării.

Pe drumul de apă

Singurul mijloc de acces spre Sulina este Dunărea. Pe drumul de apă călătoria este în general plăcută, în ciuda duratei relativ mari. Cu condiția ca pasagerii să se bucure de condiții cît mai confortabile. Majoritatea vaselor care circulă între Brăila și Sulina asigură călătorilor aceste necesități. Vapoarele „Trotuș", „16 Februarie", „Anghel Saligny", care deservesc această rută, întrunesc condițiile de spațiu, confort, au bufete acceptabil aprovizionate, stații de amplificare etc. Călătorii își manifestă însă nedumerirea și nemulțumirea pentru faptul că Navrom pune cînd și cînd pe acest traseu important vase cu totul nepotrivite din toate punctele de vedere. Este vorba de navele „Medgidia" și „7 Noiembrie", adaptate ad-hoc pentru transportul pasagerilor, care ar putea fi acceptate pentru o cursă locală dar nicidecum pentru una de 12 ore. Este de așteptat ca Navrom să renunțe pe viitor de a mai utiliza aceste vase pe traseul amintit.

De curînd, cetățenii au salutat apariția pe Dunăre a unei nave moderne, rapide și confortabile. Este vorba de vasul de mare viteză „Săgeata", care scurtează cu mai mult de jumătate durata unei călătorii între Brăila și Tulcea. Făcîndu-ne ecoul propunerilor unor călători, adresăm Navromului sugestia de a prelungi cursele cu acest vas pînă la Sulina.

Călătorind între Tulcea și Sulina, am remarcat încă un fapt care ar trebui să intre în atenția întreprinderii răspunzătoare cu transportul naval. Este vorba de felul în care se asigură debarcarea și îmbarcarea pasagerilor în numeroasele mici localități de pe parcurs. Din lipsa pontoanelor, cetățenii se urcă și coboară de pe vase direct în bărci, în mijlocul fluviului. Acest sistem nu asigură nici pentru vas (care poate fi împins de curent spre țărm), nici pentru călători securitatea necesară. Tovarășul Simion Petrescu, căpitanul portului Sulina, ne-a spus că, în repetate rînduri, a sesizat conducerea Navrom asupra acestei situații, fără ca pînă în prezent să se ia vreo măsură. Or, amenajarea unor mici schele, măcar în localitățile mai importante ca de pildă Crișan, n-ar necesita decît investiții neînsemnate.

În oraș...

La Sulina, constați la tot pasul că statuile populare raional Tulcea și orășenesc Sulina s-au preocupat să asigure atît locuitorilor orașului cît și vizitatorilor condiții cît mai bune. În centrul Sulinei, s-a introdus iluminatul fluorescent, iar becurile electrice au apărut pînă în cele mai îndepărtate locuințe. În curs de execuție se află mari lucrări de extindere a rețelei de apă potabilă și de amenajare a cheiurilor de pe ambele maluri. Între oraș și plajă s-a asigurat transportul în comun cu ajutorul unui autobuz. Cuvinte de laudă se cuvin pentru felul în care Întreprinderea comunală din Sulina a amenajat plaja. Nimic din ce este necesar nu lipsește aici: chioșcuri cu răcoritoare, solar, garderobă, cabine, tonetă pentru destacerea articolelor de plajă, umbrar pentru cei care nu suportă prea mult soarele, serviciu „Salvamar" etc. De asemenea, hotelului din localitate, destul de spațios, i s-au făcut din primăvară amenajările și reparațiile necesare. În general, se poate afirma că din toate punctele de vedere acesta se prezintă mai bine decît anul trecut.

Cerințe întemeiate

Totuși, aceasta nu înseamnă că la Sulina n-ar mai exista o seamă întreagă de deficiențe care ar trebui cît mai curînd eliminate. Să începem bunăoară cu cinematograful din localitate care lasă cu totul de dorit din cauza sonorizării defectuoase și a deselor întreruperi. Este cazul ca Întreprinderea cinematografică regională Dobrogea să analizeze cît mai curînd această situație și să ia măsurile cuvenite.

Am amintit despre faptul că orașul Sulina a fost dotat pentru sezonul de vară cu un autobuz care face legătura cu plaja. Felul în care circulă acest vehicul este însă necorespunzător. În primul rînd, Întreprinderea comunală a „uitat" să delimiteze stațiile, astfel că cetățenii nu știu unde să aștepte autobuzul. Cei doi șoferi care lucrează prin rotație stau mult la capătul de linie iar la orele 13-14 se retrag cu mașină cu tot vreme cam de un ceas pentru... a lua masa. În aceste condiții, este lesne de înțeles că mulți oameni sînt nevoiți să parcurgă distanța pe jos. Iată deci cum o măsură bună își pierde din eficiență datorită proastei organizări.

Unii călători care poposesc la hotelul din Sulina, reproșează conducerii acestuia faptul că unele instalații de apă și sanitare sînt prost etanșate și provoacă scurgeri de apă, ceea ce a dus la degradarea unor plafoane. În sfîrșit, O.C.L. Mixt Sulina ar trebui să se preocupe mai mult ca restaurantul din localitate să ofere vizitatorilor un sortiment mai bogat de preparate de bucătărie, meniurile îndeosebi seara fiind actualmente sărăcăcioase. În altă ordine de idei, un reproș la adresa Editurii „Meridiane": lipsa cărților poștale ilustrate cu aspecte din Sulina.

Considerăm că înlăturarea tuturor acestor deficiențe — mai mici sau mai mari — va contribui la asigurarea pentru numeroșii vizitatori ai Sulinei a unor condiții și mai bune, pentru a-și petrece un concediu cît mai agreabil.

PAUL MARIAN

Participarea țării noastre la tîrguri și expoziții internaționale de carte

În prima jumătate a anului în curs țara noastră a participat prin Cartimex, cu standuri de cărți și publicații la tîrgurile internaționale de la Bruxelles, Tokio, Götteborg etc. La al VII-lea tîrg internațional de carte de la Varșovia, unde au fost expuse cărți din 22 de țări, R.P. Romînă a fost prezentă cu două standuri cuprinzînd circa 500 volume. În aceeași perioadă s-a mai participat la o serie de expoziții de carte organizate în diferite țări. Peste 300 de volume din toate domeniile, editate în R.P. Romînă, au figurat, de pildă, la Expoziția de carte deschisă la Washington și New York.

În cursul acestui an, tipăriturile romînești vor mai figura în standuri de publicații și cărți la tîrgurile internaționale de la Salonic, Zagreb, Damasc și la tîrgurile internaționale de carte de la Leipzig și Frankfurt pe Main.

În luna august se va organiza o expoziție de carte romînească cu circa 800 de volume la Sofia, unde vor fi prezentate lucrări valoroase din domeniul științelor sociale și științelor naturii, lucrări ale scriitorilor noștri clasici și contemporani, traduceri din beletristica universală, albume de artă. (Agerpres)

Cititorii pun punctul pe i

Peste 80 de turiști plecați din Tr. Severin la Orșova pentru a se îmbarca pe vapor într-o excursie organizată de D.R.N.C., au aflat cu surprindere — după o așteptare de 4 ore — că numita întreprindere a organizat cu vaporul respectiv o altă excursie în regiunea Banat. (NICOLAE C. MARIN)

— Bine, tovarășe, am venit din Tr. Severin pînă aici degeaba ?!
— Cum degeaba ?! Ați făcut o excursie

În orașul Breaza, din centru spre periferie, nu există nici un debit de tutun pe distanțe care ajung pînă la 3 Km. (ION PÎRLOC — Breaza)

— Lipsești mult, Vasile ?
— Nu mă aștepta cu masa ! Mă duc să-mi iau țigări.

În stația Beclean nu există nimeni care să dea indicații călătorilor pentru schimbarea trenului. Impiegatul de mișcare întrebat în ziua de 5 iulie, zicea că nu știe. (V. IONIȚĂ)

— Vă rog, pe ce linie se oprește trenul de Bistrița ?
— Nu mă ocup cu opritul ! Eu sînt cu „mișcarea".

Pentru că serviciul de aerosoli al policlinicii C.F.R. din Piața Gării de Nord nu funcționează de 3 luni pacienții nu-și pot face la timp tratamentul fiind trimiși pe la diverse unități medicale ale M.T.Tc. (I. GHEORGHIU — București)

— De cînd aparatul nu funcționează, umblu mult.
— E un tratament nou ?
— Nu-i chiar nou. De 3 luni sînt plimbat pe la diverse policlinici.

Desene de FRED GHENADESCU

AȚI VĂZUT-O PE MAMA LUI ȘTEFĂNIȚĂ?

Ștefăniță are 3 ani. E un prichindel, dar orișicum băiețel mare din moment ce a învățat să se îmbrace și să se încalțe singur, să mănînce cu șervețelul la gît și cîte și mai cîte. Știe să numere pînă la 5, ba mai mult, a învățat și cîteva poezioare.

Ce e drept, cam peltic, cu modificări de consoane (l în loc de r), dar vorba e că singur-singurel, la portița de pe strada Kepler nr. 25 din București, privește păsările de sub streașina casei și le întreabă cît e ziulica de mare. „N-ai văzut pe mama mea ?". Dar păsările dau nepăsător din aripi și Ștefăniță așteaptă mai departe nedumerit la poartă sperînd că va apare la colțul străzii făptura atît de dragă a mamei care l-a adus pe lume.

Chiar așa, unde-o fi mama lui Ștefăniță ? Tatăl său, cu care a rămas singur de la o bucată de vreme, cînd este întrebat, privește în altă parte și schimbă brusc vorba ca să-i alunge lui Ștefăniță gîndurile. „Uite Ștefăniță, îți place ursulețul acesta ? Ia, privește, cum se mai plimbă pe covor și cum mișcă din capul lui de catifea". Îi mai distrag din cînd în cînd atenția lui Ștefăniță jucăriile, dar întrebarea revine stăruitoare în modulația caldă a glasului de copil. „N-ai văzut-o pe mama mea ?"

★

Mamei lui Ștefăniță nu i s-a întîmplat nici o nenorocire. E veselă, tînără și sănătoasă. Se duce la cinema, la teatru, se plimbă prin oraș radioasă ca și cum nu s-ar fi întîmplat nimic. Nu mai are mult, și va termina școala de asistentă medicală. Adică, vedeți dumneavoastră, și-a ales nobila menire — căci nobilă menire este — să aline suferințele bolnavilor și cine știe poate și-ale copiilor de vîrsta propriului ei copil.

Dar de Ștefăniță habar nu mai are. E tînără doar și n-o să-și piardă vremea pe lîngă copil, să-l spele și să-l plimbe.

Cu cîtăva vreme în urmă, a venit într-o zi acasă, și-a încărcat frumușel bagajele, și-a umplut vîrf geamantanele și... pe-aci ți-e drumul. O pătură nu i-a mai încăput (de fapt singurul lucru pe care l-a lăsat) și-a azvîrlit-o în cameră. Lasă, să aibă tata și copilul cu ce să se învelească cînd vor rămîne singuri. Ajunge una pentru amîndoi. Ce suflet nobil !

Și așa și-a părăsit familia, căminul, dornică de o viață mai distractivă și mai lipsită de monotonia de a fi... mamă.

Să ne ierte cititorul dar oricît am dramui adjectivele, cu greu găsim cuvintele cele mai potrivite pentru a stigmatiza atitudinea aceasta demnă de dispreț, de care a dat dovadă mama lui Ștefăniță.

Între timp, Ștefăniță a fost bolnav. Dar mama lui, dacă o mai putem numi așa, viitoarea asistentă medicală, nici nu s-a sinchisit de lucrul acesta. Nu catadicsește nici măcar să vină să l vadă, să treacă pe stradă și să-l zărească, așa, din fugă.

Lui Ștefăniță îi poartă de grijă tatăl său. Și nu numai el. Cînd ea a intentat divorț, opinia publică din cartier n-a rămas deloc indiferentă. Ancheta socială făcută cu acest prilej a stabilit vinovăția ei, iar oamenii din jur, vecinii, cetățeni din comitetul de stradă și-au manifestat oprobiul cuvenit față de o asemenea mamă.

Tatăl lui Ștefăniță, cititorul nostru Petre G., ne-a scris la redacție, istorisindu-ne această tristă și reprobabilă întîmplare. Ne-a scris cu demnitate, fără lamentări și fără implorări **„Ștefăniță este încă prea mic — ne spune el — ca să cunoască toate acestea. Le va afla la timpul potrivit. Pînă atunci, ca tată al lui, îl voi înconjura cu toată dragostea părintească de care sînt capabil și mă voi strădui din toate puterile să nu simtă lipsa dragostei pe care mama lui nu i-o mai acordă. Îi voi asigura o creștere și educație demnă de societatea în care trăim și de orînduirea noastră socialistă.** Acestea sînt faptele. Cîntăriți-le și dumneavoastră și judecați-le așa cum se cuvine.

Cert este că asemenea oameni, de felul mamei lui Ștefăniță străini de mentalitatea noastră, cu inima și sufletul uscat, sînt cazuri izolate pe care colectivitatea, opinia publică îi admonestează cu justificată indignare.

D. TABACU

Comunicat cu privire la Consfătuirea primilor secretari ai Comitetelor Centrale ale partidelor comuniste şi muncitoreşti şi a şefilor de guverne ale ţărilor membre ale C.A.E.R.

(Urmare din pag. 1-a)

în curs de dezvoltare din punct de vedere economic — cu 19 la sută.

Extinderea legăturilor economice între ţările membre ale C.A.E.R. şi statele independente din Asia, Africa şi America Latină corespunde năzuinţei popoarelor din aceste state spre dezvoltarea economiei lor naţionale şi întărirea independenţei de stat, contribuie la creşterea prestigiului ţărilor socialiste în rîndurile popoarelor ce se eliberează de sub jugul colonial.

Discriminarea aplicată în domeniul comerţului de către Statele Unite ale Americii şi aliaţii lor din cadrul N.A.T.O. frinează dezvoltarea relaţiilor economice cu statele capitaliste dezvoltate din punct de vedere industrial.

Ţările membre ale Consiliului de Ajutor Economic Reciproc, acordînd o mare însemnătate extinderii relaţiilor comerciale şi economice internaţionale, se pronunţă pentru convocarea Conferinţei internaţionale a O.N.U. în problemele comerţului şi dezvoltării. Una din sarcinile fundamentale ale acestei conferinţe trebuie să fie crearea unei organizaţii comerciale internaţionale în care, pe baza deplinei egalităţi în drepturi, să fie reprezentate toate regiunile şi ţările lumii.

Participanţii la Consfătuire au apreciat pozitiv modificările organizatorice ale organelor C.A.E.R., înfăptuite în conformitate cu hotărîrea Consfătuirii din iunie (1962). Crearea Comitetului Executiv al C.A.E.R. şi activitatea sa sistematică au contribuit la creşterea rolului Consiliului ca organizator colectiv al activităţii comune a ţărilor membre ale C.A.E.R. în domeniul coordonării planurilor, specializării şi cooperării în producţie.

Participanţii la Consfătuire au examinat situaţia în ce priveşte activitatea legată de specializarea internaţională şi cooperarea în producţie, mai cu seamă în domeniul construcţiilor de maşini, industriei chimice şi siderurgiei.

Consultaţiile bilaterale efectuate între ţările membre ale C.A.E.R. pentru a pune de acord în prealabil considerentele lor în legătură cu dezvoltarea celor mai importante domenii ale economiei naţionale şi a relaţiilor economice de lungă perspectivă creează premise mai bune în vederea coordonării multilaterale a planurilor în cadrul C.A.E.R.

Pornind de la premisa că metoda principală a activităţii C.A.E.R. este coordonarea planurilor economice de perspectivă, Consfătuirea a constatat că cea mai importantă sarcină a dezvoltării colaborării economice între ţările membre ale C.A.E.R. pe perioada imediat următoare constă în pregătirea şi efectuarea coordonării planurilor pe anii 1966—1970, în extinderea pe această bază a specializării şi cooperării în producţie. Totodată, atenţia principală va fi acordată problemelor şi direcţiilor principale ale specializării internaţionale şi cooperării în producţie, satisfacerii depline a nevoilor crescînde ale ţărilor membre ale C.A.E.R. în ce priveşte combustibilul, energia electrică, materiile prime, dezvoltării industriei chimice, construcţiilor de maşini, electronicii şi altor ramuri din cele mai noi ale economiei naţionale.

Consfătuirea a relevat că în desfăşurarea acestei activităţi este necesar să se ţină seama de sporirea la maximum a eficienţei producţiei şi productivităţii muncii sociale, de îmbunătăţirea continuă a calităţii şi nivelului tehnic al produselor pe baza folosirii realizărilor progresului tehnico-ştiinţific contemporan şi organizării înaintate a producţiei.

Participanţii la Consfătuire au aprobat termenele de efectuare a coordonării planurilor pentru cincinalul următor (1966—1970).

Pentru sporirea producţiei agricole în scopul satisfacerii necesităţilor în continuă creştere ale populaţiei în ce priveşte produsele alimentare şi ale industriei în ce priveşte materiile prime, Consfătuirea a considerat că este necesar ca, paralel cu eforturile continue ale fiecărei ţări din C.A.E.R. pentru obţinerea unui avînt în agricultură, să se extindă colaborarea multilaterală în asigurarea producţiei agricole cu mijloace tehnice-materiale (îngrăşăminte chimice şi maşini) şi să se intensifice schimbul de experienţă înaintată în producţie.

Consfătuirea a aprobat propunerile elaborate de Consiliul de Ajutor Economic Reciproc privind trecerea la decontări multilaterale în comerţul dintre ţările membre ale C.A.E.R. şi la organizarea în acest scop a Băncii internaţionale de colaborare economică. Consfătuirea a examinat o serie de alte probleme privitoare la dezvoltarea pe viitor a colaborării economice între ţările membre ale C.A.E.R.

Participanţii la Consfătuire consideră că este datoria lor internaţionalistă ca, folosind la maximum resursele şi posibilităţile interne ale fiecărei ţări, să contribuie prin toate mjloacele la dezvoltarea continuă a relaţiilor economice, la întărirea unităţii şi coeziunii ţărilor socialiste pe baza principiilor internaţionalismului proletar.

Adîncirea continuă a diviziunii internaţionale socialiste a muncii, extinderea specializării şi cooperării în producţie, a schimbului de mărfuri, a colaborării tehnico-ştiinţifice sînt de o importanţă vitală pentru fiecare ţară socialistă şi pentru întreaga comunitate socialistă în ansamblul ei.

Consfătuirea, care s-a desfăşurat într-o atmosferă de cordialitate, prietenie frăţească şi înţelegere reciprocă, a relevat unitatea deplină de vederi a tuturor participanţilor în problemele discutate.

COMUNICAT
cu privire la Sesiunea a XVIII-a a Consiliului de Ajutor Economic Reciproc

La 25 şi 26 iulie 1963, la Moscova a avut loc Sesiunea a XVIII-a a Consiliului de Ajutor Economic Reciproc.

La lucrările sesiunii au participat delegaţii din : Republica Populară Bulgaria, Republica Socialistă Cehoslovacă, Republica Democrată Germană, Republica Populară Mongolă, Republica Populară Polonă, Republica Populară Romînă, Republica Populară Ungară, Uniunea Republicilor Sovietice Socialiste, ţări membre ale Consiliului.

Sesiunea Consiliului de Ajutor Economic Reciproc a elaborat măsuri practice în vederea realizării recomandărilor Consfătuirii primilor secretari ai C.C. ale partidelor comuniste şi muncitoreşti şi a şefilor de guverne ale ţărilor membre ale C.A.E.R. Aceste recomandări au fost făcute pe marginea raportului Comitetului Executiv cu privire la activitatea depusă în vederea înfăptuirii hotărîrilor Consfătuirii din iunie (1962) a reprezentanţilor partidelor comuniste şi muncitoreşti din ţările participante la Consiliu.

Sesiunea a adoptat hotărîrea cu privire la înfiinţarea unor noi comisii permanente ale Consiliului pentru industria radiotehnică şi electronică şi pentru geologie, precum şi cu privire la reorganizarea Comisiei permanente pentru industria uşoară şi alimentară în două comisii : pentru industria uşoară şi pentru industria alimentară.

Sesiunea s-a desfăşurat într-un spirit de cordialitate şi de prietenie frăţească.

Şedinţa Comitetului Executiv al C.A.E.R.

La 26 iulie a avut loc la Moscova cea de-a 8-a şedinţă a Comitetului Executiv al Consiliului de Ajutor Economic Reciproc.

Comitetul Executiv a adoptat măsurile necesare privind îndeplinirea recomandărilor Consfătuirii primilor secretari ai Comitetelor Centrale ale partidelor comuniste şi muncitoreşti şi a şefilor de guverne ale ţărilor membre ale C.A.E.R. şi a hotărîrilor sesiunii a 18-a a Consiliului, care au avut loc între 24 şi 26 iulie la Moscova.

Creşte reţeaua unităţilor de deservire

Cooperativele meşteşugăreşti din regiunea Hunedoara au lărgit în acest an reţeaua secţiilor de producţie şi de prestări de servicii pentru populaţie cu încă 22 de unităţi. Alte 38 de unităţi de acest fel au fost renovate şi modernizate. S-au extins îndeosebi ramurile mult solicitate de populaţie. La Petroşani, Orăştie şi Sebeş au luat fiinţă unităţi de întreţinere auto-moto, iar cooperativele „Moţul" din Brad şi „Progresul" din Alba Iulia, care au secţii specializate de încălţăminte modernă, au organizat la Hunedoara, Petroşani, Călan şi Deva centre de confecţionare la comandă. La Deva a început de curînd să funcţioneze o unitate cooperatistă care se ocupă cu spălatul rufelor la domiciliul clienţilor, şi cu alte servicii. De asemenea, în oraşele Orăştie şi Alba Iulia se fac la domiciliu lucrări de reparat şi călcat îmbrăcăminte.

Pentru ridicarea calităţii lucrărilor au fost organizate 14 cursuri de specializare care sînt frecventate de 450 de cooperatori din meseriile : croitorie, cismărie, mecanică şi reparaţii radio.

Cooperaţia meşteşugărească din regiune a realizat de la începutul anului, produse industriale şi prestări de servicii în valoare de aproape 4 000 000 lei mai mult decît în prima jumătate a anului trecut. (Agerpres).

O. C. L. TEXTILA

cu sediul în str. Smirdan nr. 11, etajul V,

angajează :

— **ŞEF DE MAGAZIN şi de raion,**

— **VÎNZĂTORI încasatori (gestionari) în specialitatea textile, mercerie, parfumerie, galanterie, tricotaje, jucării.**

— **GESTIONARI solduri-cupoane**

— **REMIZIERI**

CONDIŢIA ANGAJĂRII :

— Să aibă în comerţ un stagiu minim de 6 ani

MAGAZIONER, pentru materiale întreţinere cu 2 ani stagiu în funcţii administrative şi şcoală elementară.

— SOLICITANŢII, trebuie să nu fi avut lipsuri în gestiune în activitatea profesională.

Recrutăm tineri absolvenţi a 7 clase elementare sau studii medii pentru şcoala de vînzători de 2 ani respectiv un an.

Centrală telefonică automată

PLOIEŞTI (coresp. R. I.). — Ieri a intrat în funcţiune la Sinaia prima centrală telefonică automată cu o capacitate de 800 de numere. Şi în celelalte localităţi — Buşteni, Comarnic, Breaza, Cîmpina, Băicoi — de pe Valea Prahovei au fost construite asemenea localuri moderne pentru telefonie, telegrafie, radio şi poştă, înzestrate cu moderne aparaturi.

Ritm intens pentru executarea treierişului şi arăturilor de vară

Recoltările de vară se apropie de sfîrşit. Anul acesta mecanizatorii şi colectiviştii, îndrumaţi permanent de consiliile agricole, au organizat mai bine muncile de vară şi au folosit întreaga capacitate a parcului sporit de maşini, reuşind să scurteze perioada de recoltare a cerealelor păioase. Grîul a fost recoltat de pe o suprafaţă cu 250 000 hectare mai mare decît cea realizată pînă la aceeaşi dată în anul trecut, deşi secerişul a început anul acesta mai tîrziu.

În ultima săptămînă **secerişul grîului şi secarei s-a terminat în regiunile Bucureşti, Dobrogea, Galaţi, Ploieşti, Oltenia, Banat, Argeş şi Iaşi.** Recoltarea grîului continuă pe măsură ce culturile ajung la coacere în regiunile din Ardeal şi nordul ţării. Secerişul orzului de toamnă s-a terminat în toate regiunile, iar al mazării în 6 regiuni, printre care Bucureşti, Dobrogea şi Oltenia.

În întreaga ţară, după cum rezultă din datele Consiliului Superior al Agriculturii, **grîul şi secara au fost recoltate de pe 93 la sută din suprafaţa cultivată, iar mazărea de pe 86 la sută. Totodată s-a treierat aproape 70 la sută din recolta de grîu şi mazăre şi peste 80 la sută din cea de orz.** Treierişul s-a intensificat mult în ultima săptămînă în regiunile din sudul şi vestul ţării, unde, pe lîngă combinele existente, au fost folosite şi batozele cu întreaga lor capacitate de lucru. În unele regiuni însă, ca : Mureş-Autonomă Maghiară, Cluj, Braşov, Hunedoara, Bacău şi Suceava se menţine încă decalaj între secerişi şi treierişi la grîu şi mai ales la mazăre.

După terminarea strîngerii recoltei în multe unităţi agricole socialiste continuă cu toate mijloacele executarea arăturilor de vară. Mecanizatorii şi colectiviştii din regiunile Galaţi, Bucureşti, Oltenia, Crişana, Dobrogea şi Banat au arat pînă acum cele mai mari suprafeţe. În întreaga ţară arăturile au fost executate pe 26 la sută din suprafeţele de pe care s-a strîns recolta de cereale păioase. Au fost însămînţate cu plante furajere peste 325 000 hectare, cea mai mare suprafaţă cu culturi duble fiind realizată în regiunea Bucureşti.

Consiliul Superior al Agriculturii recomandă ca, în continuare, în regiunile unde nu s-a terminat strîngerea recoltei, să se folosească din plin maşinile pentru urgentarea secerişului şi a treierişului şi terminarea în cîteva zile a treierişului mazărei. În toate regiunile sînt necesare măsuri pentru intensificarea arăturilor de vară şi însămînţarea unor suprafeţe cît mai mari cu plante de nutreţ.

În regiunile din sudul ţării a început însilozarea porumbului, lucrare ce se va desfăşura în curînd în toată ţara. Este necesar ca unităţile agricole socialiste să organizeze în bune condiţii desfăşurarea acestei acţiuni pentru ca recoltarea şi însilozarea să se facă la timp şi să se asigure un nutreţ de bună calitate. (Agerpres).

Să grăbim însămînţarea culturilor duble

BRAŞOV (coresp. R. I.). — În numeroase gospodării colective din regiunea Braşov — la cele din Daneş, raionul Sighişoara Prejmer, Hărman, Hălchiu, Bod, raionul Sf. Gheorghe şi în multe altele — s-au obţinut realizări frumoase la însămînţarea culturilor duble în mirişti.

Cu toate acestea nu în toate gospodăriile din regiune se acordă atenţia cuvenită executării acestei lucrări. La gospodăria colectivă din Chilieni, raionul Sf. Gheorghe, cu toate că s-au recoltat ieri ultimele suprafeţe cu păioase, nu s-a însămînţat pînă în prezent nici un hectar din suprafaţa planificată cu plante furajere.

În raioanele Sibiu, Mediaş, Sighişoara, ritmul însămînţării culturilor duble este mult rămas în urmă, faţă de suprafeţele arate. În raionul Sighişoara s-au arat peste 600 ha. şi nu s-au însămînţat pînă acum două zile decît 318 ha. Comitetele executive ale sfaturilor populare, consiliile agricole raionale sînt datoare să îndrume şi să sprijine pe colectiviştii pentru terminarea grabnică a acestei lucrări.

★

HUŞI (coresp. R. I.). — După terminarea treierişului, pe ogoarele gospodăriei colective din Rîndeni, raionul Huşi, s-a trecut cu toate forţele la executarea arăturilor şi însămînţărilor în cultură dublă. În decurs de cîteva zile, colectiviştii de aci au însămînţat în cultură dublă 175 hectare, astfel încît ei îşi vor putea completa necesarul de furaje pentru efectivele de animale care cresc simţitor anul acesta.

Oameni gospodari s-au dovedit a fi şi colectiviştii din Berezeni, care imediat cum au eliberat terenul de păioase au executat — cu sprijinul mecanizatorilor — arături pe mari suprafeţe însămînţînd totodată 150 ha. în cultură dublă. Suprafeţe întinse au fost semănate cu porumb pentru furaje şi pe ogoarele gospodăriilor colective din Moşna, Vutcani şi Iepureni. Pînă în prezent în raionul Huşi s-au semănat cu plante furajere peste 2300 ha. în cultură dublă.

La balastiera Bragadiru din Capitală se expediază zilnic şantierelor de construcţii aproximativ 2.500 m c pietriş, nisip şi balast. În clişeu : Autobasculantele se pregătesc pentru un nou transport

Foto : AGERPRES

Tovarăşii Gh. Gaston Marin şi general de armată Leontin Sălăjan s-au înapoiat de la Moscova

Sîmbătă dimineaţa s-au reîntors în Bucureşti, venind de la Moscova, tovarăşii Gheorghe Gaston Marin, vicepreşedinte al Consiliului de Miniştri, preşedintele Comitetului de Stat al Planificării, general de armată Leontin Sălăjan, ministrul forţelor armate, care au luat parte la şedinţa Comitetului Politic Consultativ al statelor participante la Tratatul de la Varşovia.

La sosire, pe aeroportul Băneasa, au fost de faţă tovarăşii Chivu Stoica şi Alexandru Moghioroş, miniştri, adjuncţi ai ministrului afacerilor externe şi ai ministrului forţelor armate, membri ai conducerii C.S.P., generali şi ofiţeri superiori şi alte persoane oficiale.

Erau prezenţi G. E. Cebotariov, însărcinat cu afaceri ad-interim al Uniunii Sovietice la Bucureşti şi membri ai ambasadei. (Agerpres)

In preajma celei de a 60-a aniversări a P.M.S.D.R.

Oamenii muncii din Capitală vizitează muzeul „Marx-Engels-Lenin"

În preajma celei de a 60-a aniversări a creării Partidului Muncitoresc Social-Democrat din Rusia, oameni ai muncii din Capitală vizitează în aceste zile sălile Muzeului „Marx-Engels-Lenin". Grupuri de muncitori de la uzinele „Tudor Vladimirescu" şi „Dîmboviţa", din alte întreprinderi şi instituţii din Bucureşti au fost vineri oaspeţii muzeului. Ei s-au oprit îndelung în faţa exponatelor care înfăţişează aspecte din lupta pentru crearea primului partid marxist-leninist de tip nou, victoriile obţinute de poporul sovietic sub conducerea P.C.U.S. (Agerpres)

Adunare festivă consacrată împlinirii a 10 ani de la apariţia ziarului „Informaţia Bucureştiului"

Sîmbătă la amiază, în sala Teatrului de estradă „C. Tănase" din Capitală, a avut loc o adunare festivă consacrată împlinirii a 10 ani de la apariţia primului număr al ziarului „Informaţia Bucureştiului".

Au luat parte activişti ai Comitetului orăşenesc Bucureşti al P.M.R. şi ai comitetelor raionale de partid, ai Sfatului popular al Capitalei şi ai sfaturilor populare raionale, redactori şefi ai unor ziare centrale, ziarişti, corespondenţi voluntari, muncitori, tehnicieni şi ingineri fruntaşi din întreprinderile Capitalei, cititori ai ziarului.

Adunarea a fost deschisă de ing. Victor Constantinescu, vicepreşedinte al Sfatului popular al Capitalei.

În cadrul adunării au luat cuvîntul tovarăşii Gheorghe Pană, secretar al Comitetului orăşenesc Bucureşti al P.M.R., Emil Ştefan, redactor-şef al ziarului „Informaţia Bucureştiului", N. Mogoş, corespondent voluntar al ziarului, şi Nestor Ignat, preşedintele Uniunii Ziariştilor din R. P. Romînă.

Adunarea festivă s-a încheiat cu un bogat program artistic. (Agerpres).

Ştiri sportive

● Ieri după amiază pe Sos. Olteniţei, ciclişti noştri fruntaşi şi-au disputat titlul de campion republican în proba de contra timp. Pe cei 39,400 km. cea mai bună performanţă a înregistrat-o, potrivit aşteptărilor, de altfel, Constantin Dumitrescu. El a parcurs traseul în 57'38", cucerind în acest fel titlul de campion republican. Pe locul doi s-a clasat Ion Ardeleanu, cu timpul de 57'58", iar pe locul trei Ciumeti cu 59'. Ion Cosma a ocupat locul şapte cu 1 h 00'17".

La juniori categoria a II-a titlul de campion a revenit lui Emil Rusu (Cluj).

● În oraşul Steinach s-a disputat sîmbătă meciul de fotbal dintre reprezentativa olimpică a R.D. Germane şi echipa Progresul Bucureşti. Au cîştigat fotbaliştii germani cu scorul de 3—0 (2—0).

● Echipa de tenis (tineret) a R.P. Romîne s-a calificat în finala zonei italiene a „Cupei Galea" care se desfăşoară în oraşul italian Riccione. Sportivii romîni au învins cu 5-0 reprezentativa R.P. Polone. În ultimele două probe de simplu Popovici a cîştigat cu 6-3, 6-2 la Noviczky, iar Dron l-a învins cu 6-3, 5-7, 6-2 pe Vielanycz. Adversarul echipei noastre în finală va fi selecţionata Italiei care a întrecut cu 4-1 echipa Greciei.

● Maestra emerită a sportului Elena Băcăoanu a reuşit la concursul internaţional de paraşutism de la Iaşi să cîştige şi proba de salt de la 1 800 m cu deschiderea întîrziată a paraşutei. În clasamentul general, sportiva noastră a ocupat primul loc. Ea a fost urmată de sovietica T. Voinova. În competiţia masculină victoria a revenit paraşutistului sovietic Valeri Raievski. Concurenţii romîni Ţurcanu şi Roşu au ocupat locurile 7 şi respectiv 8.

● Astăzi începe în Capitală concursul internaţional de pentatlon modern la care iau parte alături de sportivii romîni şi unii dintre cei mai buni pentatlonişti din R.P. Ungară, R.S. Cehoslovacă şi Suedia. Prima probă a concursului va fi, conform ultimelor dispoziţii ale Federaţiei internaţionale, scrima şi se va desfăşura în sala de sport Dinamo, începînd de la ora 9. În continuarea concursului vor avea loc probele de tir, înot, călărie şi cros în zilele de 29, 30, 31 şi 1 august.

SCURTE ŞTIRI EXTERNE

Succesul artiştilor romîni în Sicilia

ROMA — Continuîndu-şi turneul în Italia, colectivul de balet al Teatrului de Operă şi Balet al Republicii Populare Romîne a sosit la 23 iulie la Enna (Sicilia). Autorităţile locale au făcut o primire călduroasă artiştilor romîni. Ei au participat la un cocteil oferit de primarul oraşului Enna şi la o conferinţă de presă consacrată vieţii artistice din ţara noastră.

În seara zilei de 25 iulie artiştii romîni au prezentat baletul „Lacul lebedelor" pe scena teatrului de vară „Castelo di Lombardia". Cei 2 500 de spectatori veniţi din toate părţile Siciliei au aplaudat îndelung spectacolul, soliştii fiind aclamaţi în repetate rînduri la scenă deschisă. Presa cotidiană din Sicilia acordă spaţii largi spectacolului prezentat de balerinii romîni. Ziarele „Sicilia", „Espresso Sera", „Corriere de la Sicilia" etc. au subliniat în cronicile lor valoarea artistică deosebită a ansamblului şi perfecta lui omogenitate.

Sindicatele algeriene s-au retras din C. I. S. L.

ALGER. — În cadrul unei conferinţe de presă care a avut loc la Alger, Rabah Djermane, prim-secretar al Uniunii generale a muncitorilor algerieni, a anunţat hotărîrea conducerii acestei uniuni sindicale de a se retrage din cadrul „Confederaţiei internaţionale a sindicatelor libere" (C.I.S.L.). Arătînd motivele retragerii din C.I.S.L., Djermane a declarat că Uniunea generală a muncitorilor algerieni nu poate fi de acord cu „cei care caută să scindeze mişcarea sindicală africană".

Grevişti închişi într-un lagăr

BOGOTA 27 (Agerpres). — În Columbia continuă greva muncitorilor de la societatea petrolieră de stat „Ecopetrol". După ce guvernul a declarat greva ilegală, 3 500 de greviştі de la această societate au fost închişi într-un lagăr de pe teritoriul zăcămîntului „El Centro". Potrivit ziarului „Voz de la Democracia", muncitorii luptă împotriva intenţiei direcţiei societăţii de a le lichida sindicatul. Conducătorul sindicatului a declarat că participanţii la grevă îşi menţin unitatea şi continuă lupta. La 23 iulie s-a deschis congresul oamenilor muncii petrolişti, care a hotărît să declare greve de solidaritate în toate întreprinderile industriei petroliere.

„Internaţionala adversarilor războiului"

OSLO. — În dimineaţa zilei de 26 iulie, la Stavanger s-a deschis cea de-a 11-a conferinţă internaţională a organizaţiei pacifiste „Internaţionala adversarilor războiului", la care participă aproximativ 100 de delegaţi din 18 ţări. Pe ordinea de zi a conferinţei figurează problemele luptei pentru dezarmare şi pace.

Adunarea solemnă de la Phenian

PHENIAN — (Agerpres). La 26 iulie, la Phenian a avut loc o adunare solemnă în capitala Coreei populare, consacrată celei de-a 10-a aniversări a victoriei poporului coreean în războiul patriotic de eliberare.

La adunare au participat Ţoi En Ghen, Kim Ir, Pak Kîm Cer şi alţi conducători ai Partidului Muncii din Coreea şi ai guvernului R.P.D. Coreene.

Generalul Ţoi Gvan, şeful statului major general al armatei populare coreene, a prezentat la adunare un raport.

Lansarea satelitului „Syncom"

NEW YORK 27 (Agerpres). — După cum transmit agenţiile de presă, la 26 iulie S.U.A. au întreprins de la Cap Canaveral încercarea de a lansa pe o orbită în jurul Pămîntului satelitul de telecomunicaţii „Syncom-2". Agenţiile menţionează că „Syncom" urmează să se plaseze pe o orbită „sincronizată" a Pămîntului, la o altitudine de 35 680 km. El se va roti pe această orbită în acelaşi timp cu Pămîntul, în decurs de 24 de ore. Dacă totul va decurge după cum s-a prevăzut, satelitul va părea aproape în nemişcare deasupra Atlanticului între America de Sud şi Africa, deplasîndu-se, în aparenţă, de-a lungul unei traiectorii de forma unui opt alungit. Agenţia France Presse menţionează că va fi nevoie de circa 18 zile pînă cînd satelitul va atinge poziţia stabilită. Agenţiile anunţă, de asemenea, că satelitul urmează să aibă „o viaţă activă" de aproximativ un an.

Diplomaţi englezi, persoane „non-grata" în Indonezia

DJAKARTA — (Agerpres). Ministrul de externe al Indoneziei, dr. Subandrio, a făcut cunoscut ziariştilor că guvernul indonezian a declarat doi viceconsuli englezi persoane „non-grata" şi le-a fixat termenul de o săptămînă în care trebuie să părăsească ţara. Aceasta este o măsură de răspuns a guvernului indonezian provocată de cererea Angliei ca doi funcţionari ai consulatului indonezian să părăsească Borneo de nord.

După evadarea patrioţilor venezueleni

CARACAS. — Agenţia United Press International relatează că poliţia venezueleză continuă cu intensitate operaţiunile pentru recapturarea celor aproape 100 de deţinuţi care au reuşit să evadeze din închisoarea „La Planta". Cartierele mărginaşe ale Caracasului au fost împînzite cu forţe de poliţie, care efectuează razii şi percheziţii. Autorităţile au anunţat totodată că deţinuţii care au putut fi arestaţi din nou după încercarea de evadare vor fi trimişi în închisori mai „sigure" situate în junglă.

Presa din Caracas anunţă că partizanii antiguvernamentali sînt deosebit de activi în statul Falcon. Un grup de partizani a reuşit să ocupe şi să exercite controlul timp de mai multe ore în oraşul Pueblo Nuevo de la Sierra. Partizanii au organizat un miting de masă şi au distribuit manifeste în această localitate. Partizanii au aruncat în aer un pod de pe şoseaua care leagă statele Falcon şi Zulia şi un alt pod de pe şoseaua dintre Falcon şi Moronscoro. Potrivit unui comunicat oficial, partizanii au atacat pe şoseaua Coro-Churuguara un convoi de autocamioane încărcate cu provizii militare.

Scrisoarea lui Anvar Mustafa în legătură cu executarea unor patrioţi irakieni

PARIS 27 (Agerpres). — La 26 iulie a fost difuzată scrisoarea lui Anvar Mustafa, membru al Biroului Politic al C.C. al Partidului Comunist Irakian.

La 21 iulie 1963, se spune în scrisoare, autorităţile irakiene au săvîrşit o nouă crimă monstruoasă, executînd fără nici un fel de judecată pe Jamal Al-Haidari, membru al Biroului Politic şi al Secretariatului C.C. al P.C. din Irak, pe Muhammed Saleh el-Abadji, membru al Biroului Politic al C.C. al P.C. din Irak, şi pe eminentul cetăţean democrat, cunoscutul scriitor Abdel Djabbara Baha. Aceasta „în timp ce milioane de oameni îşi ridică vocea, cerînd încetarea imediată a asasinatelor, eliberarea tuturor deţinuţilor şi încetarea exterminării în masă a poporului kurd, care cere autonomie în cadrul Republicii Irak".

Fărădelegile autorităţilor irakiene, se spune în scrisoare, „trebuie să fie condamnate cu asprime de toate organizaţiile internaţionale, oficiale şi obşteşti, precum şi de toţi apărătorii libertăţii, democraţiei, ai respectării drepturilor omului şi legilor".

★

LONDRA 27 (Agerpres). — Agenţia France Presse anunţă că la 26 iulie, în faţa Ambasadei irakiene de la Londra, a avut loc o demonstraţie a studenţilor irakieni aflaţi la studii în Anglia, în semn de protest împotriva atrocităţilor din Irak. Potrivit agenţiei, 60 de studenţi au fost arestaţi sub pretextul că „au împiedicat circulaţia". Arestaţii urmează să compară în faţa unui tribunal.

DEZBATERILE DIN CONSILIUL DE SECURITATE

NEW YORK 27 (Agerpres). — În Consiliul de Securitate continuă dezbaterile în legătură cu teritoriile africane aflate sub dominaţia colonialistă portugheză.

În numele grupului ţărilor afro-asiatice, Republica Ghana, Marocul şi Filipinele au prezentat Consiliului de Securitate un proiect de rezoluţie în care se subliniază că Portugalia acţionează în teritoriile aflate sub dominaţia sa colonială contrar principiilor Cartei O.N.U. şi rezoluţiilor adoptate în Adunarea Generală a O.N.U. şi Consiliul de Securitate.

Proiectul de rezoluţie, citit de reprezentantul Republicii Ghana, Sackay, condamnă atitudinea guvernului portughez, violarea repetată a Cartei O.N.U. şi refuzul acestuia de a transpune în viaţă rezoluţiile Adunării Generale a O.N.U. şi Consiliului de Securitate. După ce subliniază că „situaţia în teritoriile dominate de portughezi ameninţă grav pacea şi securitatea în Africa", proiectul de rezoluţie „cere îndeplinirea imediată de către Portugalia a rezoluţiei Adunării Generale a O.N.U. din anul 1962, în care se cerea recunoaşterea dreptului populaţiei din teritoriile aflate sub dominaţia portugheză la autodeterminare şi independenţă, încetarea represiunilor, amnistie politică şi negocieri cu reprezentanţii partidelor politice din aceste teritorii, în vederea transferării puterii populaţiei africane şi apoi acordarea independenţei."

Proiectul de rezoluţie afro-asiatic prezentat în şedinţa din 26 iulie cere, de asemenea, ca toate statele să se abţină de la a mai acorda ajutor guvernului portughez în vederea continuării reprimării populaţiei din teritoriile africane şi, în primul rînd, de a nu mai livra arme şi muniţii.

★

În şedinţa din după-amiaza zilei de 26 iulie a Consiliului de Securitate au luat cuvîntul reprezentanţii Marii Britanii, S.U.A., Franţei şi ciankaişistul. Ei au respins proiectul de rezoluţie prezentat de Ghana, Maroc şi Filipine.

Luînd cuvîntul la sfîrşitul dezbaterilor de vineri pentru a răspunde unor păreri exprimate de reprezentanţii ţărilor occidentale, ministrul afacerilor externe al Sierrei Leone, John Karefa-Smart, a apărat punctul de vedere al ţărilor africane. În numele său şi al celorlalţi miniştrii africani, Karefa-Smart a respins „invitaţia" Portugaliei de a vizita Angola şi Mozambicul. „Noi nu sîntem interesaţi să vizităm o ţară africană administrată de o putere străină", a declarat el.

Ecoul internaţional al parafării Tratatului cu privire la interzicerea experienţelor nucleare

Semnarea Tratatului va avea loc la începutul lunii august

LONDRA 27 (Agerpres). — Ministrul pentru problemele ştiinţei şi tehnicii al Marii Britanii, lordul Hailsham, care a participat la tratativele tripartite de la Moscova în vederea încheierii tratatului de interzicere a experienţelor nucleare, a făcut la sosirea sa la Londra înapoindu-se din capitala Uniunii Sovietice, o declaraţie în care şi-a exprimat satisfacţia pentru parafarea Tratatului. Lordul Hailsham a arătat că **semnarea acestui Tratat de către miniştrii de externe ai S.U.A., Angliei şi Uniunii Sovietice va avea loc la Moscova în prima săptămînă a lunii august. „Sperăm că acordul acesta,** a spus ministrul britanic, **se va dovedi punctul de plecare al unor noi relaţii între Est şi Vest, relaţii în care se va pune capăt războiului rece printr-o serie de noi înţelegeri şi acorduri".** ...Tratatul de interzicerea experienţelor nucleare în atmosferă, în spaţiul cosmic şi sub apă, a spus lordul Hailsham, „ar trebui să fie însoţit şi de alte măsuri pe plan internaţional ale guvernelor interesate".

India, Australia şi Irlanda vor semna Tratatul

NEW DELHI. La New Delhi a fost dat publicităţii un comunicat oficial prin care se anunţă că **guvernul Indiei va semna Tratatul de la Moscova cu privire la interzicerea experienţelor nucleare.** „Acordul încheiat între U.R.S.S., S.U.A. şi Marea Britanie, se spune în comunicat reprezintă un pas important pe calea colaborării internaţionale. Guvernul indian speră că acest prim pas laolaltă cu alte măsuri de natură să slăbească încordarea internaţională vor consolida o atmosferă de încredere în relaţiile dintre state şi vor duce cît mai grabnic la semnarea unui tratat de dezarmare generală şi totală.

★

CANBERRA 27 (Agerpres). **Ministrul afacerilor externe al Australiei, Garfield Barwick, a declarat, la 26 iulie că Australia va adera la tratatul încheiat între cele trei ţări cu privire la interzicerea experienţelor nucleare. El a subliniat că Australia va lua măsuri neîntîrziate pentru ratificarea tratatului.**

★

DUBLIN. **Guvernul Republicii Irlanda a dat publicităţii un comunicat în care anunţă că va semna tratatul pentru interzicerea experienţelor nucleare îndată ce el va fi ratificat de către puterile semnatare — U.R.S.S., S.U.A. şi Marea Britanie.** „Guvernul Irlandei — se spune în comunicat speră că această primă etapă va fi urmată de alte acorduri menite să reducă primejdia unui război.

Spre noi paşi în direcţia dezarmării generale şi totale

LONDRA 27 (Agerpres). — La 26 iulie, John Bernal, preşedintele executiv al Prezidiului Consiliului Mondial al Păcii, a declarat că „lumea salută Tratatul cu privire la interzicerea experienţelor cu arma nucleară în atmosferă, spaţiul cosmic şi sub apă, parafat la Moscova de reprezentanţii Statelor Unite, Uniunii Sovietice şi Marii Britanii. După cinci ani de tratative grele, a subliniat Bernal, acesta reprezintă un pas însemnat înainte. Tratatul a fost realizat, în mare măsură, datorită eforturilor popoarelor şi organizaţiilor care luptă pentru pace pe toate continentele.

Apreciind importanţa acestui Tratat, noi nu trebuie însă să slăbim cîtuşi de puţin eforturile popoarelor spre măsuri mai largi de dezarmare. Tratatul realizat nu se extinde şi asupra experienţelor subterane. El lasă neatinse stocuri uriaşe de arme nucleare.

În felul acesta, salutînd întru totul încheierea Tratatului, subliniază Bernal, forţele care luptă pentru pace nu pot să se mulţumească cu ceea ce s-a realizat. Dimpotrivă, Tratatul trebuie să devină un semnal pentru o campanie mondială unită şi mai intensă care să oblige guvernele să facă noi paşi şi mai însemnaţi în direcţia dezarmării generale şi totale.

★

ALGER 27 (Agerpres). — Primul ministru al Algeriei Ben Bella şi preşedintele Tanganicăi, Julius Nyerere, care se află în vizită oficială în Algeria, au adresat lui N. S. Hruşciov, J. Kennedy şi H. Macmillan un mesaj comun în care îşi exprimă satisfacţia pentru parafarea tratatului de la Moscova cu privire la interzicerea experienţelor nucleare".

Condiţii mai favorabile pentru transformarea Europei nordice într-o zonă denuclearizată

HELSINKI 27 (Agerpres). A. Karialainen, primul ministru al Finlandei, a făcut o declaraţie în care, salutînd Tratatul încheiat la Moscova, a arătat că el trebuie considerat o realizare importantă în străduinţa de a preîntîmpina infectarea continuă a atmosferei şi de a proteja în felul acesta omenirea de influenţa dăunătoare a substanţelor radioactive. Totodată, Karialainen a arătat că acest tratat constituie o dovadă a năzuinţei celor trei mari puteri spre colaborare în domeniul slăbirii încordării şi al întăririi păcii. Acest lucru, a arătat primul ministru al Finlandei, ne oferă temeiuri să sperăm că prin îmbunătăţirea atmosferei politice internaţionale pot fi create condiţii şi mai favorabile pentru rezolvarea litigiilor internaţionale pe calea tratativelor. A. Karialainen a arătat că tratatul de la Moscova creează condiţii mai favorabile pentru înfăptuirea propunerii lui U. Kekkonen, preşedintele Finlandei, cu privire la transformarea Europei de nord într-o zonă denuclearizată.

RIO DE JANEIRO 27 (Agerpres). — În mesajul adresat şefilor de guverne ale celor trei puteri care au încheiat Tratatul de la Moscova, preşedintele Braziliei, Goulart, subliniază însemnătatea acestui document „pentru cauza păcii şi securităţii internaţionale", arătînd totodată că Brazilia „este gata să-şi continue activitatea pentru rezolvarea tuturor problemelor care încă nu permit semnarea unui tratat cu privire la dezarmarea generală şi totală.

Începutul unei înţelegeri mai ample

ROMA 27 (Agerpres). — „Acordul tripartit de interzicere a experienţelor este primit cu speranţa fierbinte că el va constitui într-adevăr începutul unei înţelegeri mai ample, deschise şi loiale", scrie organul de presă al Vaticanului „Osservatore Romano". Subliniind că încheierea tratatului de la Moscova reprezintă „un prim pas pe calea spre pace", ziarul relevă că aceasta este singura cale „nici uşoară şi nici lină, care se deschide în faţa conducătorilor naţiunilor în armonie cu aspiraţiile profunde şi universale ale fiinţei umane".

★

TEL AVIV 27 (Agerpres). — Primul ministru al Izraelului, Levi Eşkol, a declarat, că guvernul izraelian ia cunoştinţă cu satisfacţie de încheierea tratatului de interzicere a experienţelor nucleare. „Aşteptăm să se realizeze alte progrese în relaţiile Est-Vest", a spus el. Primul ministru a subliniat că „îmbunătăţirea situaţiei internaţionale ca urmare a încheierii tratatului ar putea avea o influenţă pozitivă în Orientul Apropiat".

Cuvîntarea preşedintelui Kennedy

WASHINGTON 27 (Agerpres). — Preşedintele S.U.A., J. Kennedy, a rostit la 26 iulie o cuvîntare transmisă prin radio şi televiziune în legătură cu parafarea la Moscova a Tratatului privitor la interzicerea experienţelor cu arma nucleară în atmosferă, spaţiul cosmic şi sub apă. Acest Tratat, a spus el, „aduce o rază de lumină în întuneric. Deşi nu înlătură încă pericolul unui război termo-nuclear şi nu rezolvă toate conflictele, Tratatul de la Moscova va reduce radical experienţele nucleare, interzicînd Statelor Unite, Angliei, Uniunii Sovietice şi celorlalte ţări care-l vor semna efectuarea experienţelor ce au alarmat atît de mult omenirea şi oferind astfel întregii lumi un binevenit izvor de speranţă. Acest Tratat nu constituie un moratoriu unilateral, a subliniat Kennedy, ci o solemnă şi precisă obligaţie legală. El ne dă posibilitatea concretă de a extinde sfera sa de acţiune asupra altor ţări şi mai tîrziu asupra altor forme de experienţe nucleare".

Preşedintele S.U.A. a calificat realizarea acestui Tratat drept o victorie pentru omenire, un important prim pas spre pace, spre raţiune, un pas în direcţia ce ne îndepărtează de război. Acest tratat poate fi un pas spre reducerea încordării internaţionale şi spre o sferă mai largă de acorduri. Cel mai important lucru — a spus el — este continuarea eforturilor pentru a obţine mereu noi acorduri.

Preşedintele a subliniat că Tratatul poate ajuta ca părţile să cîştige încredere şi să dobîndească experienţă în domeniul colaborării paşnice. Apreciind că Tratatul parafat la Moscova poate fi un pas spre eliberarea omenirii de teama de pericolul căderilor radioactive, el şi-a exprimat de asemenea părerea că Tratatul ar putea limita cursa înarmărilor nucleare în multe feluri şi a subliniat că pe această cale securitatea poporului american ar fi întărită în mult mai mare măsură decît prin continuarea nelimitată a experienţelor cu arma nucleară.

În încheiere, preşedintele Kennedy a cerut Senatului să ratifice Tratatul privitor la interzicerea experienţelor nucleare în atmosferă, spaţiul cosmic şi sub apă, arătînd că el poate constitui un element de început, un factor care să deschidă calea spre pace.

Actualitatea INTERNAŢIONALĂ

Simpozion internaţional de termodinamică şi termochimie

STOCKHOLM 27 (Agerpres). — La Lund, în Suedia, a avut loc între 18 şi 23 iulie un simpozion internaţional de termodinamică şi termochimie. La acest simpozion a luat parte şi o delegaţie romînă condusă de acad. prof. Ilie Murgulescu. În şedinţa a treia a simpozionului, prezidată de acad. Ilie Murgulescu, delegaţii romîni au prezentat trei lucrări din domeniul termodinamicii şi termochimiei.

La 25 iulie, acad. prof. Ilie Murgulescu împreună cu delegaţii romîni care au participat la simpozion, au vizitat institutul de biochimie „Kemikum" din Uppsala, iar a doua zi, au făcut o vizită la Academia regală de ştiinţe a Suediei. În numele academiei, prof. Rudberg, secretar permanent al Academiei regale de ştiinţe, a oferit membrilor delegaţiei romîne o masă care s-a desfăşurat într-o atmosferă cordială.

27.000 cadre didactice în grevă în Argentina

BUENOS AIRES — (Agerpres). Greva generală a celor 27 000 de cadre didactice din toate şcolile elementare şi medii din Argentina a intrat în cea de-a treia zi. Aceasta este cea de-a treia grevă generală din această lună, declarată de Sindicatul cadrelor didactice din Argentina în apărarea sistemului învăţămîntului popular şi pentru îmbunătăţirea condiţiilor de viaţă ale lucrătorilor din învăţămînt.

O demonstraţie, la Barletta (Italia), a muncitorilor agricoli, în sprijinul revendicărilor lor

Baricadaţi în fabrică, continuă greva foamei

ATENA 27 (Agerpres). Deasupra Întreprinderii textile „Ifanet" din Salonic flutură drapele negre. 850 de muncitori, care s-au baricadat în fabrică, continuă greva foamei în semn de protest împotriva închiderii de către patroni a acestei întreprinderi.

De trei zile continuă la Atena greva personalului de la troleibuze. Muncitorii protestează împotriva lock-out-ului declarat de societate şi cer să li se majoreze salariile. La 25 iulie au declarat grevă în sprijinul tovarăşilor lor conducătorii şi vatmanii autobuzelor din Atena. Transportul orăşenesc din capitala Greciei a fost paralizat.

La 26 iulie au declarat o grevă de 48 de ore lucrătorii de la serviciile poştale din Atena.

După cum relatează ziarul „Avghi" în primele trei săptămîni ale lunii iulie au participat la greve 130 000 de muncitori şi funcţionari.

Cele 115 sindicate din Grecia, care conduc lupta grevistă, au cerut guvernului să majoreze cu 20 la sută salariile oamenilor muncii şi să le îmbunătăţească condiţiile de viaţă şi de muncă.

Patrioţii din Vietnamul de sud au eliberat cinci „sate strategice"

SAIGON 27 (Agerpres). — Potrivit declaraţiei unui purtător de cuvînt al autorităţilor diemiste, **la 26 iulie forţele patriotice din Vietnamul de sud au eliberat cinci „sate strategice" situate la 140 mile nord de Saigon, în regiunea de munte din centrul Vietnamului.** Populaţia adusă cu forţa în aceste sate, adevărate lagăre de concentrare, pentru a o izola de forţele patriotice care acţionează în aceste regiuni, a fost eliberată. Trupele care asigurau paza au suferit pierderi în oameni şi materiale. Forţele patriotice au capturat un număr mare de arme.

După cum relatează agenţia Associated Press, cu cîteva zile în urmă patrioţii sud-vietnamezi au eliberat alt sat strategic, situat la 65 mile est de Saigon. În cursul ciocnirilor au fost ucişi 18 militari diemişti iar alţi 20 au fost răniţi. Potrivit relatărilor agenţiei, paza acestor sate este asigurată de trupe instruite şi echipate de „consilierii" americani din Vietnamul de sud. Citînd surse demne de încredere agenţia subliniază că în prezent numărul „consilierilor" S.U.A. în Vietnamul de sud se ridică la 14 000 persoane. În afară de aceştia în Vietnamul de sud lucrează încă 1 000 de civili americani.

Datorită intensificării acţiunilor forţelor patriotice guvernul diemist a hotărît la 27 iulie părăsirea unei baze militare construită recent la nord de Saigon.

Rezoluţie anticolonialistă adoptată în Comitetul special al O.N.U.

NEW YORK 27 (Agerpres). — În şedinţa sa din 26 iulie, Comitetul Special al O.N.U. pentru examinarea aplicării Declaraţiei cu privire la acordarea independenţei ţărilor şi popoarelor coloniale, a examinat situaţia din Basutoland, Beciuanaland şi Swaziland care se află sub tutela Marii Britanii.

Făcînd bilanţul dezbaterilor pe marginea acestei probleme, reprezentanţii ţărilor socialiste şi afro-asiatice au subliniat în cuvîntările lor că în aceste teritorii nu s-a făcut în fond nimic pentru îndeplinirea hotărîrilor celei de-a 17-a sesiuni a Adunării Generale a O.N.U. adoptate în conformitate cu această Declaraţie.

În cadrul acestei şedinţe s-a votat proiectul comun de rezoluţie prezentat de delegaţiile Etiopiei, Indiei, Iranului, Irakului, Siriei, Republicii Malgaşe, Tunisiei şi Iugoslaviei.

Acest proiect, împreună cu amendamentele făcute de reprezentanţii U.R.S.S. şi Poloniei a fost adoptat cu 11 voturi pentru şi 3 contra (S.U.A., Marea Britanie şi Australia). Doi delegaţi s-au abţinut de la vot.

Examinarea problemei privitoare la teritoriile Basutoland, Beciuanaland şi Swaziland a demonstrat încă o dată că S.U.A., Marea Britanie şi alte puteri occidentale se opun acordării independenţei popoarelor africane.

Mitingul de la Alexandria

CAIRO 27 (Agerpres). — La 26 iulie la un mare miting care a avut loc la Alexandria cu prilejul împlinirii a 11 ani de la revoluţia egipteană, preşedintele Nasser a rostit o amplă cuvîntare, în care a anunţat că la toamnă vor avea loc alegeri pentru comitetele provinciale şi pentru Congresul naţional al „Uniunii socialiste arabe", iar ulterior, în noiembrie, pentru Adunarea Naţională a Republicii Arabe Unite.

Referindu-se la tratativele cu privire la constituirea Federaţiei tripartite între Egipt, Siria şi Irak, precum şi la traducerea în viaţă a prevederilor Declaraţiei de la Cairo din 17 aprilie 1963, care proclamase constituirea acestei federaţii, preşedintele Nasser i-a învinuit din nou pe conducătorii partidului sirian Baas de faptul că, de la bun început, ei au fost nesinceri şi şi-au urmărit scopurile egoiste proprii. Partidul Baas, a subliniat el, „se opune întregii naţiuni arabe" şi a colaborat cu duşmanii unităţii încă din timpul uniunii siriano-egiptene. Preşedintele a acuzat conducerea partidului sirian Baas de dezlănţuirea unei „terori sîngeroase" în Siria.

După cutremurul din Skoplje

BELGRAD 27 (Agerpres). — Du[illegible] cum transmite agenţia Taniug în oraşul Skoplje, care a avut mult de suferit de pe urma unui cutremur din dimineaţa zilei de 26 iulie, continuă lucrările de salvare a sinistraţilor şi de ajutorare medicală a răniţilor. După cum s-a mai anunţat, legăturile telegrafice şi telefonice cu restul ţării sînt încă întrerupte, iar centralele electrice nu funcţionează. Potrivit cifrelor transmise de agenţia Taniug, pînă în dimineaţa zilei de sîmbătă fuseseră scoşi de sub dărîmături aproximativ 600 de morţi. Numărul răniţilor este mult mai mare, iar o parte dintre ei a trebuit să fie transportaţi în oraşele învecinate şi chiar la Belgrad.

Preşedintele Tito a sosit la Skoplje însoţit de mai multe personalităţi oficiale. Aici au sosit de asemenea numeroase echipe militare şi medicale, care iau parte la lucrările de ajutorare a sinistraţilor. Numeroase mesaje de simpatie şi oferte de asistenţă şi ajutoare pentru sinistraţi au parvenit la Belgrad din diferite ţări.

Şedinţa Consiliului permanent al N.A.T.O.

PARIS. — La Paris a avut loc şedinţa specială a Consiliului permanent al N.A.T.O., care a dezbătut planul propus de Dirk Stikker, secretarul general al alianţei atlantice, cu privire la reconsiderarea strategiei N.A.T.O. şi în legătură cu studierea necesităţilor pînă în anul 1970 ale aşa-zisei apărări a Occidentului.

Opoziţia franceză faţă de planul Stikker, prevăzută de agenţiile occidentale de presă încă din ajunul acestei întîlniri, a fost confirmată pe deplin. După cum relatează corespondentul din Paris al agenţiei Reuter, citînd surse bine informate, „Franţa a opus un „nu" categoric planului Stikker" După cum se ştie, Franţa este pentru crearea unei forţe de şoc proprii.

Pe de altă parte, agenţia Reuter adaugă că majoritatea celorlalţi delegaţi la şedinţă s-au pronunţat în sprijinul planului preconizat de secretarul general al N.A.T.O., după ce au făcut numeroase sugestii şi comentarii pe marginea acestui plan.

Cuba: Sărbătorirea a 10 ani de la asaltul Fortului Moncada

HAVANA 27 (Agerpres). — La 26 iulie, poporul cuban a sărbătorit într-un cadru festiv împlinirea a 10 ani de la asaltul fortului Moncada.

În marea Piaţă a Revoluţiei — „Jose Marti" — s-au adunat sute de mii de locuitori ai capitalei, precum şi ai provinciilor Pinar del Rio, Havana şi Matanzas.

La ora 16 precis (ora Havanei) la tribuna guvernamentală au luat loc Fidel Castro, prim-secretar al Conducerii naţionale a Partidului Unit al Revoluţiei Socialiste şi prim-ministru al Cubei, însoţit de Osvaldo Dorticos, preşedintele Republicii, de membrii conducerii naţionale a partidului şi ai guvernului. Au răsunat ovaţiile furtunoase a sute de mii de oameni.

Fidel Castro a rostit o amplă cuvîntare în care a subliniat că revoluţia cubană victorioasă se consolidează şi se dezvoltă în pofida uneltirilor duşmanilor ei.

Însemnătatea zilei de 26 iulie 1953, a arătat vorbitorul, constă în faptul că în această zi poporul nostru a păşit pe o cale nouă care l-a dus la revoluţie.

După ce a înfăptuit revoluţia, poporul cuban a primit îndată un ajutor substanţial din partea Uniunii Sovietice şi a întregului lagăr socialist. Şi astăzi poporul cuban beneficiază de un mare sprijin din partea U.R.S.S. şi a celorlalte ţări socialiste.

În continuarea cuvîntării sale, Fidel Castro a analizat în amănunţime actuala situaţie a Americii Latine. Acest continent trece printr-o criză şi revoluţia este acolo inevitabilă. Vorbitorul a scos în evidenţă eşecul „Alianţei pentru progres" — această unealtă a imperialismului pentru lupta împotriva revoluţiei cubane. În numele poporului cuban, el şi-a exprimat solidaritatea cu popoarele Americii Latine care luptă pentru eliberarea lor.

Trecînd la problemele dezvoltării continue a economiei Cubei, Fidel Castro a arătat că în primii ani de după victoria revoluţiei s-au creat condiţii pentru o înaintare şi mai rapidă. În următorii cinci ani, a spus el, trebuie să sporim producţia, să îmbunătăţim organizarea muncii şi v[illegible]ificarea rezervelor. Întregul nostru popor este dator să devină conştient de sarcinile ce stau în faţa ţării, a declarat Castro. Trebuie să arătăm că poporul nostru este în stare nu numai să moară apărînd patria, ci şi să depună toate eforturile în muncă. Astăzi nu chemăm la arme, ci la muncă!

În încheierea adunării sute de mii de oameni au intonat „Internaţionala".

În cîteva rînduri

● Postul de radio din Rio de Janeiro al Ministerului Educaţiei şi Culturii a transmis la 25 iulie în primă audiţie un program de muzică romînească cuprinzînd lucrările „Preludiul simfonic" de Ion Dumitrescu, suita simfonică „O zi de vară" şi baletul „Priculiciul" de Zeno Vancea. (Ag.).

● La 26 iulie posturile de radio engleze B.B.C. au transmis o adaptare radiofonică a comediei „O scrisoare pierdută" de I. L. Caragiale. Traducerea piesei este semnată de Frida Night, iar regia aparţine lui R. D. Smith. Piesa marelui dramaturg romîn a fost interpretată de un grup de actori de la B.B.C. Sub titlul: „O comedie despre o pseudo-democraţie", publicaţia londoneză „Radio Times" inserează o prezentare a piesei şi a autorului ei. (Ag.).

● Partidul african al independenţei din Guineea Portugheză şi din insulele Capului Verde a dat publicităţii un comunicat în care menţionează că recent avioane portugheze au bombardat localitatea Bacar Conte (Guineea Portugheză), provocînd moartea a 21 de persoane şi rănind alte 35 de persoane. (France Presse).

● N. S. Hruşciov, prim-secretar al C.C. al P.C.U.S., preşedintele Consiliului de Miniştri al U.R.S.S., l-a primit ieri pe J. Ţedenbal, prim-secretar al C.C. al P.P.R.M., preşedintele Consiliului de Miniştri al R.P. Mongole, şi a avut cu el o convorbire cordială, prietenească. (Ag.).

● Cinci nave de război sud-vietnameze au pătruns în apele teritoriale ale Cambodgiei şi au supus focului de artilerie un post de frontieră cambodgian. Au fost distruse numeroase case. (Ag.).

● *Ziarul englez „Manchester Evening Chronicle", care apare la Manchester de 66 de ani, şi-a încetat existenţa. Motivul închiderii acestui ziar îl constituie dificultăţile financiare. Aproximativ 400 de colaboratori ai acestui ziar rămîn fără lucru. (Ag.).*

● La 24 iulie, Comisia parlamentară a aprobat, datorită majorităţii de voturi de care dispune Partidul „Uniunea naţională radicală" (E.R.E.), proiectul de lege guvernamental cu privire la organizarea în Grecia a unor noi alegeri parlamentare generale pe baza sistemului electoral proporţional întărit. Partidele din opoziţie s-au pronunţat cu hotărîre împotriva acestui sistem, considerîndu-l antidemocratic. (Ag.).

● După numeroase incidente, transmite agenţia France Presse, guvernul francez a reuşit vineri seara să obţină adoptarea dispoziţiilor bugetare suplimentare cuprinzînd în special importante cheltuieli militare, şi noua lege asupra dreptului de grevă în serviciile publice care, după cum se ştie, a provocat proteste vehemente în rîndurile opiniei publice franceze.

UN ACORD CU O LARGĂ SEMNIFICAŢIE

Acad. Horia Hulubei

directorul Institutului de fizică atomică

Vestea parafării Tratatului privitor la interzicerea experienţelor cu arma nucleară în atmosferă, în spaţiul cosmic şi sub apă este comentată cu interes în întreaga lume, măsurile preconizate de Tratat fiind considerate ca un prim pas important pe calea destinderii încordării internaţionale, pas care demonstrează încă odată că este pe deplin posibilă luarea de noi măsuri pentru înfăptuirea năzuinţei fierbinţi a omenirii — dezarmarea generală şi totală.

Această concluzie este pe deplin îndreptăţită de analiza documentelor date publicităţii joi la Moscova.

Aplicarea măsurilor preconizate va elimina infectarea atmosferei cu substanţe radioactive ce rezultă de pe urma experienţelor în atmosferă.

Tratatul va împiedica producerea unor noi tipuri de arme nucleare, a acelor arme pentru perfectarea cărora sînt necesare experienţe în mediile interzise de prevederile Tratatului.

Acordul fiind deschis tuturor statelor, creşterea numărului aderenţilor creează o bază pentru înfăptuirea de noi măsuri împotriva răspîndirii armelor nucleare. Trebuie subliniat că unul din aspectele foarte importante ale Tratatului îl constituie perspectivele politice pe care le deschide pentru noi măsuri, parţiale şi generale în vederea lichidării cursei înarmărilor şi deci a preîntîmpinării unui război nuclear. Însuşi comunicatul dat publicităţii la Moscova arată că şefii celor trei delegaţii „au căzut de acord că Tratatul cu privire la interzicerea experienţelor cu arma nucleară constituie un prim pas important spre destinderea încordării internaţionale şi întărirea păcii şi speră că în această direcţie va fi realizat un nou progres". În ce direcţie urmează să se îndrepte eforturile? În comunicat se arată acest lucru: continuarea discutării propunerii sovietice cu privire la un pact de neagresiune între participanţii la Organizaţia tratatului nord-atlantic şi participanţii la Tratatul de la Varşovia „în scopul realizării unui acord satisfăcător pentru toţi participanţii". Încheierea unui astfel de pact ar constitui o nouă şi deosebit de importantă măsură în vederea destinderii încordării internaţionale.

În preambul, ţările semnatare proclamă „ca principal ţel al lor realizarea cît mai grabnică a unui acord cu privire la dezarmarea generală şi totală sub un strict control internaţional" care „ar pune capăt cursei înarmărilor şi ar înlătura factorii stimulatori ai producţiei şi experimentării tuturor tipurilor de arme, inclusiv a armei nucleare". Acest paragraf subliniază în esenţă sarcinile ce se pun în viitor pentru a se atinge ţelul fundamental năzuit de omenire — dezarmarea generală şi totală — întrucît interzicerea experienţelor în cele trei medii nu înseamnă încă încetarea cursei înarmărilor şi nu poate prin ea însăşi să preîntîmpine primejdia de război. De ce?

În primul rînd trebuie arătat că în Tratat, ca urmare a poziţiei occidentale nefondate în problema controlului, nu a fost inclusă interzicerea experienţelor subterane. Aceasta permite nu numai continuarea fabricării unor noi tipuri de bombe nucleare mici dar, aşa cum arată şi ziaristul american Joseph Alsop, „va permite să se menţină în plină activitate laboratoarele Comisiei pentru energia atomică privind dezvoltarea armelor". Şi el adaugă: „O interzicere totală, care ar desfiinţa practic aceste laboratoare, ar fi o problemă cu totul diferită". Tocmai soluţionarea unei astfel de „probleme diferite" o ridică preambulul, în care se arată că ţările participante „năzuind să obţină încetarea pentru totdeauna a tuturor exploziilor experimentale cu arma nucleară" sînt „pe deplin hotărîte să continue tratativele în acest scop". Această idee revine şi în Articolul I al Tratatului.

În al doilea rînd, prevederile propriu-zise ale Tratatului, chiar dacă ele ar cuprinde şi interzicerea experienţelor subterane, nu afectează, nu determină lichidarea sau micşorarea stocurilor existente de arme nucleare şi mai ales a stocurilor de materiale fisionabile acumulate care pot alimenta în continuare producţia de arme nucleare din tipurile deja experimentate. Astfel se explică sensul paragrafului din preambulul Tratatului care ridică problema „înlăturării factorilor stimulatori ai producţiei şi experimentării" armei nucleare. Şi această prevedere cheamă la noi măsuri.

Aşa cum se arată în Hotărîrea Consfătuirii primilor secretari ai Comitetelor Centrale ale partidelor comuniste şi muncitoreşti şi a şefilor de guverne ale statelor participante la Tratatul de la Varşovia, realizarea unei înţelegeri în problema interzicerii experienţelor nucleare „este un rezultat al politicii externe consecvente de pace a Uniunii Sovietice şi a tuturor ţărilor socialiste, un succes al politicii leniniste de coexistenţă paşnică a statelor cu orînduiri sociale diferite". Istoria tratativelor în problema încetării experienţelor cu arma nucleară şi a dezarmării confirmă întru totul acest lucru. Să ne amintim de anii îndelungaţi de tratative în care activitatea diplomatică a ţărilor socialiste, iniţiativele şi elasticitatea ei, împletite cu mişcarea tot mai largă de masă pentru pace, pentru dezarmare, au dus pas cu pas la masa tratativelor, mai apoi la formularea unor proiecte de tratat şi în fine la Tratatul reciproc acceptabil, parafat la Moscova. Pentru oricine este evident că aceste eforturi s-au desfăşurat în condiţiile schimbării continue a raportului de forţe, pe plan politic, economic şi militar în favoarea forţelor păcii şi progresului. La această luptă nobilă, împreună cu U.R.S.S. şi celelalte ţări socialiste, au adus o contribuţie activă guvernul şi poporul nostru care au militat şi militează cu consecvenţă pentru dezarmarea generală şi totală, singura cale eficientă şi raţională pentru preîntîmpinarea unui război nuclear. Participînd activ la tratativele din cadrul Comitetului celor 18 state pentru dezarmare şi din cadrul altor organisme internaţionale, reprezentanţii ţării noastre au arătat că guvernul şi poporul nostru consideră imperios necesară interzicerea experienţelor nucleare ca un prim pas pe calea dezarmării generale.

Acordul încheiat la Moscova a fost salutat cu satisfacţie de largi cercuri ale opiniei publice şi de numeroase personalităţi politice ca o dovadă a faptului că principiul rezolvării tuturor problemelor litigioase pe calea tratativelor poate şi trebuie să triumfe. Ecourile la acest acord arată totodată că în Occident există cercuri agresive care nu văd cu ochi buni orice măsură îndreptată spre destinderea încordării internaţionale. Corespondentul postului de radio Londra la Washington transmitea vineri dimineaţă că în Statele Unite „elementele conservatoare sînt împotriva acordului". La rîndul său, corespondentul ziarului „Le Figaro", Nicolas Chatelain, arăta direct despre cine este vorba. Se ştie, scrie el, că „Comisia pentru energia atomică şi Pentagonul sînt departe de a fi entuziaşti". Pînă la ratificarea lui deplină, Tratatul mai trebuie să treacă în Occident şi mai ales în S.U.A. printr-o serie de faze de care vor încerca în mod evident să profite, în detrimentul său, adversarii păcii. De aceea atît în scopul asigurării aplicării Tratatului cît şi al luării de noi măsuri cerute de destinderea încordării internaţionale, opinia publică mondială, masele largi consideră că au datoria de a intensifica eforturile în vederea apărării păcii.

Succesul obţinut de aceste forţe poate şi trebuie să fie consolidat.

Franco are iar... „mină" proastă!
Desen de Cik DAMADIAN

Redacţia: Piaţa Scînteii, Tel. 17.60.10. Administraţia: 17.60.20. Interior 1.400. Abonamentele se primesc la toate oficiile poştale, factorii poştali şi difuzorii din întreprinderi şi instituţii. Tiparul Combinatul Poligrafic Casa Scînteii