Biblioteca Centrală Regională Hunedoara-Deva

Proletari din toate țările, uniți-vă!

Romînia liberă

ORGANUL SFATURILOR POPULARE DIN REPUBLICA POPULARĂ ROMÎNĂ

Anul XXI nr. 5725 — 4 pagini 20 bani — Marți 12 martie 1963

RITM INTENS PE ȘANTIERELE DE CONSTRUCȚII

Chiar dacă pe alocuri mai dăinuie cruste de gheață și urme vagi ale zăpezii, chiar dacă zilele sînt încă reci, curînd primăvara își va impune „legal" drepturile.

În ciuda temperaturilor joase, care lunile trecute s-au menținut aproape tot timpul, pe șantierele de construcții, lucrul n-a încetat. La Onești, de pildă, s-au turnat în cofraje glisante pereții exteriori din beton a noi blocuri de locuințe. La Brașov, Bacău, Roman, s-au montat neîntrerupt panouri mari prefabricate, constructorii din aceste orașe pregătind alte zeci de apartamente, unde locatarii se vor putea muta încă în primăvara aceasta.

Sosirea primăverii creează însă postbilitatea intensificării ritmului de construcții. Folosirea din plin a timpului prielnic încă de la început, poate recupera rămînerile în urmă acolo unde

Preocupări ACTUALE

frontul de lucru, în lunile friguroase, a rost restrîns. Obiectivele pentru care există documentații tehnice trebuie neîntîrziat începute. O dată cu creșterea temperaturii și a zilelor, se creează condiții favorabile pentru organizarea muncii în 2—3 schimburi, fără pregătiri costisitoare. La T.R.C.L. Galați, aceste măsuri au și început să fie aplicate.

Răstimpul în care șantierele și-au concentrat activitatea a oferit cadrelor tehnice un bun prilej pentru studierea amănunțită a problemelor de organizare. Aceasta înseamnă că larga desfășurare a lucrărilor va trebui să găsească toate punctele de lucru aprovizionate cu materiale, dotate cu mijloace și forțe de muncă necesare. O scrisoare recentă de la T.R.C.L. Crișana ne dă de veste că, în regiune, au fost organizate 13 șantiere, dintre care 4 în orașul Oradea și 9 în centrele de raion. Șantierele sînt aprovizionate, pentru lunile martie și aprilie, cu toate materialele necesare: cărămizi, ciment, var, fier-beton, cofraje etc. De asemenea, au fost instalate 3 macarale-turn și s-a pus în funcțiune o automacara. Stația centrală de betoane și mortare a fost verificată în toate detaliile, pentru a i se putea asigura o funcționare continuă.

Dezghețul face necesar ca șantierele să ia măsuri de maximă urgență: înlăturarea zăpezii de pe suprafața lucrărilor, aflate în construcție, de pe lîngă pereții exteriori ai acestora, pentru a se evita riscul infiltrării apei. De asemenea, drumurile provizorii trebuie reamenajate, operația aceasta devenind anevoioasă atunci cînd dezghețul va face impracticabilă orice trecere a mașinilor și oamenilor.

Îndeplinind cu operativitate măsurile tehnico-organizatorice pe care și le-au propus pentru perioada de primăvară-toamnă, constructorii de pe șantiere vor putea să-și asigure un ritm intens de lucru, corespunzător sarcinilor planului pe acest an.

La secția micromotoare a întreprinderii „Electromotor" din Timișoara a intrat recent în funcțiune o mașină universală de confecționat bobine. Prin folosirea acestei mașini — inovație a ing. Marian Ghenciu din cadrul întreprinderii — productivitatea muncii crește cu 12 la sută, obținîndu-se în același timp economii antecalculate în valoare de 1 milion lei anual. În clișeu: ing. Marian Ghenciu, îndrumînd-o pe Suzana Procopovici care lucrează la mașina de confecționat bobine.

Foto: MIHAI POPESCU

Certificatul de calificare

Cu mai bine de șase luni în urmă, printre primii înscriși la cursul de calificare, a fost și Alexandru Deliu. Venit de la altă unitate, la noua Fabrică de mobilă din Arad, a fost trecut să lucreze la mașini. Aici, s-a întîlnit cu instalații moderne și mai ales cu procedee avansate de construcție a mobilei. Simțea că nu-i mai sînt suficiente cunoștințele pe care le învățase cu multă trudă și pe ascuns de la patron. Acum, despre temperaturi optime, umiditate, chimie, despre fibra lemnului se vorbea tot mai des, lucruri necunoscute de el altădată. De aceea, la primul curs de calificare ce s-a deschis în fabrică, s-a înscris fără să stea pe gînduri. A învățat neobosit, din pasiunea firească de a ști cît mai multe despre mașina lui, despre tehnologia mobilei și mai ales despre proprietățile materiei prime — lemnul — care-i trecea în fiecare zi prin mînă. Pasionați să învețe temeinic lucruri noi despre meseria lor, s-au arătat și Ion Parașan și Gheorghe Hoaghea și ceilalți mașiniști prezenți la curs.

CARNET

Mai mult, de la lecțiile la care au asistat, ei s-au deprins cu studiul. Curînd, în biblioteca personală a lui Alexandru Deliu, ca și în ale celorlalți au apărut cărți de specialitate „Manualul tîmplarului de mobilă", „Tehnologia mobilei" și alte cărți din domeniul prelucrării lemnului care sînt acum deseori consultate de ei, le-au devenit tovarăși în orele libere.

Primul curs de calificare ținut în modernа Fabrică de mobilă din Arad s-a terminat. El a fost absolvit de 56 de muncitori mașiniști, șlefuitori, lustruitori. Am fost martori, zilele trecute, la un eveniment important în viața acestor oameni: înmînarea certificatelor de calificare.

Alexandru Deliu primise și el certificatul de calificare în meseria de tîmplar mecanic. Nota obținută — zece. Note la fel de bune au obținut și alți cursanți din „prima promoție" a fabricii. Mîndri și emoționați de aceste certificate erau șlefuitorii Ștefan Tamaș și Iosif Szabodai, ca și lustruitoarele Emilia Szabo și Elisabeta Tauberth, care — odată cu bucuria — își manifestau hotărîrea ca, din mîna lor de muncitori calificați, să iasă numai produse de cea mai bună calitate.

ELENA PAVELESCU

Din activitatea consiliilor agricole

ÎMBUNĂTĂȚIREA PĂȘUNILOR NATURALE

Aurel Nistor
președintele consiliului agricol regional Hunedoara

În regiunea Hunedoara există suprafețe întinse de pășuni naturale, ceea ce creează condiții pentru dezvoltarea sectorului zootehnic. Sfaturile populare, consiliile agricole din această regiune se îngrijesc tot mai mult de creșterea productivității pajiștilor naturale.

Cîteva măsuri eficace

Aproape în fiecare raion, s-au amenajat pășuni model, situate la munte și la șes. Pe suprafețele respective, s-au aplicat o seamă de lucrări agrotehnice, după un plan stabilit dinainte, practicîndu-se în mare măsură pășunatul rațional.

Rezultate bune s-au înregistrat pe pășunile de la Cracu și Baleia, situate în zona muntoasă din raionul Hațeg, precum și pe unele pășuni din raioanele Ilia, Orăștie și Alba. Pe unele pășuni din Pricaz, Hărău, Vințu de Jos, Sîntimbru, Sarmisegetuza s-a ajuns la o producție de peste 12.000 kg de iarbă la hectar, datorită măsurilor luate pentru fertilizarea lor. Pe alte pășuni, cum sînt cele din Sibișel, Bobîlna sau Clopotiva, unde s-au administrat diverse îngrășăminte, producția de masă verde la hectar e și mai mare. Toate aceste rezultate îi stimulează pe colectiviști să se ocupe mai temeinic de întreținerea pășunilor. De exemplu, colectiviștilor din Ilia și altora le-ar veni greu să renunțe acum la folosirea gardului electric, care asigură pășunatul rațional, pe parcele.

În regiunea Hunedoara, s-au desfășurat și alte acțiuni privind curățirea și îngrășarea pășunilor, combaterea eroziunilor, irigarea sau îmbunătățirea compoziției floristice, acțiuni care au contribuit la creșterea producției de masă verde.

Consiliul agricol urmărește ca acțiunile de îmbunătățire a pășunilor să se desfășoare în mod organizat și pe suprafețe cît mai mari. În afară de îndrumările date, s-au luat și unele măsuri cu caracter organizatoric și de evidență. Începînd de anul trecut, s-a procedat la inventarierea pășunilor pe trupuri și s-au stabilit normele agrotehnice care trebuie să fie aplicate în viitorii 5 ani. Această acțiune s-a încheiat în majoritatea raioanelor. Pentru a ajuta gospodăriile colective, s-a tipărit o fișă care cuprinde rubrici în legătură cu: îmbunătățirea și amenajarea pășunilor naturale, cu folosirea lor rațională și cu producerea semințelor de ierburi. Din citirea unei fișe completate, oricine poate să-și dea seama imediat de acțiunile ce se întreprind în fiecare gospodărie colectivă pentru rezolvarea problemelor amintite. Aceste fișe sînt un bun ghid de orientare atît pentru consiliile de conducere ale gospodăriilor colective, cît și pentru consiliile agricole. De asemenea, s-au stabilit mijloacele prin care să se urmărească producția medie de masă verde la hectar, pe ani și pe trupuri de pășune. În luna februarie, la Orăștie a avut loc o consfătuire la care s-au discutat unele probleme privind baza furajeră. Un loc important l-au ocupat dezbaterile în legătură cu îmbunătățirea pășunilor

Muncă permanentă și bine organizată

Anul trecut, s-au curățit de vegetația lemnoasă 3.287 de hectare de pășune, au fost irigate 585 de hectare, s-au aplicat îngrășăminte pe 9.097 de hectare și au fost distruse mușuroaiele pe 720 de hectare. Pe de altă parte, cu sprijinul cetățenilor, s-au făcut diverse lucrări de curățire și îngrijire a pășunilor, pe o suprafață de 35.000 de hectare.

În general, s-au făcut progrese față de anii precedenți, dar această problemă mai e socotită în multe părți ca o muncă de campanie, care poate fi făcută mai ales primăvara. E adevărat că lucrările executate primăvara au un rol important și e bine să crească volumul lor, dar ele trebuie să fie completate și cu alte acțiuni organizate vara și toamna. Din experiențele făcute în regiune, s-a stabilit că îngrășarea pășunilor cu bălegar sau cu tulbureală de bălegar asigură o producție de masă verde de 3—4 ori mai mare decît pe restul terenurilor, iar efectul îngrășării durează 3—4 ani. În afară de gunoiul de grajd, o sursă importantă de îngrășăminte o reprezintă bălegarul produs de bovine în taberele de vară sau la locurile de odihnă. El trebuie adunat imediat, depozitat în platforme amenajate pe pășune și împrăștiat toamna. Procedînd astfel, colectiviștii din Orăștie au reușit să îngrașe 8 hectare de pășune.

Un alt mijloc economicos și practic pentru îngrășarea pășunilor îl reprezintă tîrlirea. Ea se folosește de către unele gospodării, dar se cere să fie extinsă și organizată mai bine. În comuna Riu Bărbat, există o pășune de păiuș roșu, care în anii precedenți producea anual 1800—2.000 kg. de masă verde la hectar. Pe parcelele unde s-a tîrlit cu oile o noapte, s-au obținut 4.419 kg. la hectar; producția de iarbă a ajuns la 9.900 kg. la hectar, acolo unde s-a tîrlit 3 nopți, socotind o oaie la m.p. Acest lucru demonstrează în mod clar avantajele tîrlirii. Experiențe asemănătoare, care au dat rezultate bune, s-au făcut în raioanele Orăștie, Sebeș și Alba.

Îmbunătățirea pășunilor necesită și alte lucrări, cum sînt: irigații, combaterea eroziunii, curățiri, însămînțări de ierburi etc. Bunii gospodari găsesc de lucru pe pășune în oricare anotimp, căci aceasta trebuie să fie o preocupare permanentă. O importanță deosebită pentru valorificarea pășunilor o are pășunatul rațional, iar în acest domeniu se cere să se facă mai mult decît pînă acum.

Sarcini pentru viitor

Ceea ce s-a realizat pînă acum nu poate fi apreciat decît ca un început bun. E necesar însă să se facă mai mult. Consiliile agricole din regiunea Hunedoara vor trebui să acorde o mare atenție pășunilor și să folosească toate mijloacele în vederea îm-

(Continuare în pag. 3-a)

Activitatea brigăzilor științifice la sate

...Care ar fi avantajele economice ale înfăptuirii dezarmării generale și totale? ...Se mai depune și astăzi praf cosmic pe pămînt? ...Ce densitate este recomandată la porumbul dublu hibrid? ...Cum să organizăm mai bine producția de legume? **Acestea sînt doar cîteva din întrebările puse de colectiviști membrilor brigăzilor științifice care au vizitat satele țării în cursul lunii februarie. În această lună APROAPE 25 000 OAMENI DE ȘTIINȚĂ, ARTĂ ȘI CULTURĂ, INGINERI, SPECIALIȘTI ÎN DIFERITE PROBLEME AU FOST OASPEȚII SATELOR. Ei au înfățișat colectiviștilor principalele aspecte ale situației internaționale și ale politicii externe a statului nostru, au făcut expuneri asupra celor mai recente realizări ale științei și tehnicii, au vorbit despre arta și cultura poporului nostru. Colectiviștii au primit, de asemenea, îndrumări privind desfășurarea campaniei agricole de primăvară, întărirea economico-organizatorică a G.A.C., organizarea muncii în unitățile agricole socialiste, folosirea metodelor agrotehnice avansate.**

Specialiști cu înaltă calificare au dat în acest răstimp 240 consultații științifice cadrelor de conducere și tehnice din unitățile agricole socialiste. LA TOATE ACESTE ACȚIUNI AU PARTICIPAT PESTE 3 MILIOANE DE ȚĂRANI COLECTIVIȘTI, LUCRĂTORI DIN S.M.T. ȘI GOSPODĂRII DE STAT. (Agerpres).

AZI VĂ INFORMĂM DESPRE:

SE EXTINDE TRACȚIUNEA DIESEL-ELECTRICĂ

Pe liniile de cale ferată București-Craiova și pe cele care pornesc din Brașov spre Ploiești, Teiuș și Sibiu, toate trenurile directe de mărfuri sînt remorcate de locomotive Diesel-electrice. Randamentul superior al acestor locomotive a permis ca transportul mărfurilor pe aceste trasee să fie efectuat cu un număr de locomotive de 1,7 ori mai mic decît cel folosit în tracțiunea cu aburi. Trecerea la tracțiunea Diesel-electrică pe liniile amintite duce și la obținerea unor importante economii de combustibil. Numai cu combustibilul economisit într-o singură zi se pot remorca timp de trei zile toate trenurile de călători care pleacă din București. Se prevede ca la sfîrșitul acestui an o cincime din traficul feroviar să fie efectuat cu locomotive Diesel-electrice. (Agerpres).

EXPOZIȚIE DE FOTOGRAFII

În sala Consiliului Local al Sindicatelor a orașului București, Bd. 6 Martie 25, astăzi 12 martie orele 12, are loc vernisajul unei expoziții de fotografii din R.P.D. Coreeană. Expoziția este organizată de Institutul romîn pentru relațiile culturale cu străinătatea.

DESCOPERIRE ARHEOLOGICĂ

BRAȘOV (Agerpres). — Cu ocazia unor săpături arheologice, în apropierea comunei Vințu de Jos, a fost descoperit un cimitir (necropolă) care datează din epoca de bronz. Cercetările făcute de specialiștii muzeului Brukenthal din Sibiu au stabilit că cimitirul are o vechime de 3.000 de ani.

O NOUĂ EMISIUNE DE MĂRCI POȘTALE

Direcția generală a Poștelor și Telecomunicațiilor va emite în curînd o nouă serie de mărci poștale, intitulată „Construcții la socialismului din R.P.R.", formată din 6 valori, ale căror desene înfățișează următoarele obiective industriale, înfăptuite în anii de democrație populară: Fabrica de sticlă și faianță „Sighișoara" (valoarea de 30 bani), Uzinele sodice „Govora" (40 b.), Combinatul de industrializare a lemnului „Tg. Jiu" (55 b.), Combinatul chimic de fibre sintetice „Săvinești" (1 leu), Combinatul siderurgic „Hunedoara" (1,55 lei) și Termocentrala „Brazi" (1,75 lei).

Noile mărci sînt pentru poșta aeriană și vor fi tipărite în heliogravură, în două culori, după machetele grafice semnate de artistul plastic D. Știubei.

ASTĂ SEARĂ PREMIERĂ

Colectivul teatrului „Lucia Sturdza Bulandra" prezintă astă seară, la orele 19,30, în sala din Schitu Măgureanu, premiera piesei „Cezar și Cleopatra" de Bernard Shaw, realizată în regia lui Lucian Pintilie. Din distribuție fac parte: Fory Etterle, Ileana Predescu, George Mărutză, Gheorghe Aurelian, Nelly Sterian și alții. Muzica de scenă aparține compozitorului Radu Căplescu, iar decorurile lui Paul Bortnovschi.

NOI ARTICOLE DE ARTIZANAT

SUCEAVA (Agerpres). — Meșteșugarii suceveni au realizat peste 200 de articole noi de artizanat inspirate din arta populară. În secțiile de artizanat ale cooperativelor din Cîmpulung Moldovenesc, Gura Humorului, Rădăuți și Botoșani se lucrează în prezent covoare și carpete cu motive bucovinene, frumoase costume naționale specifice nordului Moldovei, bundițe împodobite cu mărgele și blană de dihor, chimire din piele, vase de ceramică neagră și colorată etc.

INTRECEREA FORMAȚIILOR ARTISTICE DE AMATORI

CONSTANȚA (coresp. R.I.). — Ieri în raioanele Negru Vodă și Tulcea au început întrecerile formațiilor artistice de amatori în cadrul fazei intercomunale a celui de al 7-lea concurs. În raionul Tulcea, de pildă, concursul s-a desfășurat în 4 centre: Beștepe, Mahmudia, Sarinasuf și Agighiol. Brigăzile artistice de agitație, soliștii vocali și instrumentiști, precum și formațiile de dansuri care au luat parte la concurs au prezentat însemnate programe artistice care oglindesc viața nouă a satelor dobrogene. De remarcat faptul că fiecare sat din raionul Tulcea se prezintă la acest concurs cu cel puțin o formație artistică. Pe întregul raion sînt antrenați peste 3000 artiști amatori, adică cu 400 mai mult decît la cel de al 6-lea concurs. Pe întreaga regiune, numărul artiștilor amatori care se vor întrece pe scena celui de al 7-lea concurs este de 10.000—25.000.

SIMPOZION

Comitetul de stat pentru cultură și artă — Consiliul pentru răspîndirea cunoștințelor cultural-științifice a organizat duminică dimineața în sala mică a Palatului R. P. Romîne un simpozion intitulat „Matematica și viața". Au luat cuvîntul cu acest prilej acad. Grigore Moisil și prof. univ. dr. Gheorghe Mihoc, membru corespondent al Academiei R.P.R. (Agerpres)

CUM VA FI VREMEA?

Pentru zilele de 13, 14 și 15 martie se anunță următorul timp probabil: Vreme schimbătoare cu cer mai mult noros. Vor cădea precipitații sub formă de ploaie în sudul țării, iar local sub formă de lapoviță și ninsoare în nordul și regiunea de munte a țării. Vînt potrivit din vest. Temperatura în general staționară.

ULTIMELE ȘTIRI SPORTIVE

Luni au continuat în sala Floreasca campionatele internaționale de tenis de masă ale R. P. Romîne. În sferturile de finală ale probei de simplu masculin tînărul nostru reprezentant Dorin Giurgiucă l-a eliminat cu 3—0 pe Cion Doc Cia (R.P.D. Coreeană), calificîndu-se în semifinale. În finala probei feminine Maria Alexandru care a dispus cu 3—0 de Folea, va întîlni pe învingătoarea din meciul Ella Constantinescu—Geta Pitică.

Iată acum alte rezultate mai importante înregistrate în preliminariile probei de simplu: feminin: Alexandru (R.P.R.)—Papp (R.P.U.) 3—0; Folea—Noworita (R. P. Polonă) 3—1; Tompa (R.P.R.)—Kalweit (R.D.G.) 3—1; Pitică (R.P.R.)—Kim (R.P.D. Coreeană) 3—0; Folea (R.P.R.)—Tompa (R.P.R.) 3—1; masculin: Pak Sin (R.P.D. Coreeană)—Rozsas (R.P.U.) 3—2; Markovici (Iugoslavia)—Foeldi (R.P.U.) 3—0; Covaci (R.P.R.)—Kusinski (R. P. Polonă) 3—0; Pak Sin (R. P. D. Coreeană)—Rethi (R.P.R.) 3—1; Cobîrzan (R.P.R.)—Kern (Iugoslavia) 2—3); Markovici (Iugoslavia)—Covaci (R.P.R.) 3—1.

Astăzi după-amiază, cu începere de la orele 17, au loc finalele la cele 5 probe individuale.

★

În capitala Suediei s-au desfășurat luni alte întîlniri pentru campionatul mondial de hochei pe gheață. În grupa A, echipele R. F. Germane și Finlandei au terminat la egalitate: 4—4 (2—0; 1—0; 1—4). Într-un meci contînd pentru grupa C, Austria a învins cu 13—2 (4—1; 5—1; 4—0) echipa Olandei. În grupa B, Norvegia a întrecut cu 9—2 (2—0; 4—1; 3—1) echipa Angliei.

INSTANTANEE

ITINERAR DUMINICAL

Nici vorbă, sînt frumoase excursiile la sfîrșit de săptămînă pe Valea Prahovei, Valea Oltului sau în alte meleaguri pitorești ale țării dar e bine să-i amintim din cînd în cînd bucureșteanului, despre locurile de recreere aflate la îndemînă, cu drum puțin și după placul inimii.

Mogoșoaia, Snagov, Băneasa sau Pustnicul, ca să pomenim doar cîteva, sînt animate obiective turistice îndeosebi acum cînd primăvara își arată zîmbetul ei capricios și plin de prospețime. Duminica aceasta, am pornit-o spre Băneasa să ne bucurăm împreună cu sutele de oameni dornici de plimbare în aer liber, de razele calde de soare.

Am făcut în drum, un scurt popas la Herăstrău pentru a privi zborul de libelulă al primelor iole și pentru a afla pregătirile... nautice în vederea sezonului ce se apropie. Primăvara aceasta amatorii de promenadă pe apa lacurilor Capitalei vor avea la dispoziție 850 de bărci și 20 de ambarcațiuni cu motor. La șranduri se lucrează de zor revizuindu-se vestiarele și cabinele; locurile pentru plajă sînt cu grijă reamenajate iar sute de metri cubi de nisip au fost aduse pentru aceste locuri atît de solicitate în zilele toride...

Cum pînă atunci mai este însă să ne urmăm mai departe itinerariul. Pădurea Băneasa a început să-și desfacă lăstărișul fraged oferindu-și cu dărnicie aleile pline de farmec vizitatorilor.

— Ai găsit ghiocei?

— Iată-i, au și apărut sub covorul de zăpadă.

Dialoguri la ordinea zilei. Unii culeg florile vestitoare și delicate ale anotimpului, copiii se joacă în leagăne, alții s-au așezat pe bănci respirînd cu nesaț aerul de primăvară *(așa cum se vede în imaginile alăturate surprinse de fotoreporterul* NICU VASILE). Cei mai mulți s-au dus să facă o vizită la Parcul zoologic din apropiere. Ce noutăți v-am putea oferi de aici? În registrul de stare civilă a mai fost înregistrat un pui de ponei, căruia în curînd îi vor deveni prieteni cîțiva pui de urs care vor fi aduși de la ocoalele silvice din Carpați. În cele trei pavilioane exotice cîteva mamifere sînt triste. De ce anume? Un pui de leu și un pui de panteră au fost transferați la Circul de Stat dar vai, mamele, se pare că nu apreciază avantajele consacrării din arenă...

Pe o alee doi îndrăgostiți murmură un vers de dragoste cu nelipsitul buchet de ghiocei în mînă.

Vine primăvara!

D. TABACU

CONSEMNĂRI

Din motive greu de priceput constructorii care au zidit blocul din strada Pavlov nr. 63 din Cluj au „omis" ca în încăperea destinată pentru uscătoria de rufe să instaleze și un oarecare mijloc de încălzire. Drept urmare, respectiva încăpere și-a pierdut total utilitatea, serviciile ei fiind preluate, la scurtă vreme după mutarea locatarilor, de acoperișul clădirii, care din această cauză a trebuit să fie supus de mai multe ori reparațiilor.

Oare cu banii investiți de I.L.L. în aceste reparații nu s-ar fi putut instala un mijloc de încălzire. Vorba ceia: mai mare daraua decît ocaua.

În cadrul Policlinicii de adulți din orașul Bacău, a luat ființă de curînd un nou cabinet medical. Aici, se fac tratamente, se recoltează sînge și se fac explorări funcționale în toate cazurile de urgență. Cabinetul asigură tratamentele pacienților din oraș în orele cînd la dispensarele de circumscripție nu există program. Această măsură, apreciată de populație, merită să fie extinsă și la alte policlinici.

Zilele trecute, Lugojul a cunoscut o animație deosebită. Străzile orașului au răsunat de voioșia copiilor. Spectacol pentru cei mici? Excursie colectivă? Am aflat curînd că era vorba de un concurs de săniuțe, la care au participat peste 700 de copii. Campionul s-a dovedit a fi Aurel Patricescu, elev la școala de 8 ani, nr. 5.

Pentru brașoveni nu este de loc recomandabil să aibă în această perioadă guturai, deoarece la farmaciile din localitate nu găsesc, chiar dacă caută cu microscopul, o sticluță cu mult apreciatul „Rinofug". De ce? Răspunsul deocamdată este secret; mai ales că în alte orașe acest medicament se găsește din belșug.

Ce vor face însă tovarășii de la Oficiul farmaceutic regional Brașov dacă vor contracta cumva și dînșii vreo răceală cu guturai?

— Ce să-ți aduc de la București?
— O sticluță de „Rinofug".

Desen: GH. CHIRIAC

Discuții despre manualele școlare

Exactitate și accesibilitate

În formarea la elevi a unei concepții științifice și în educarea lor comunistă un rol important e chemat să-l îndeplinească și manualul „Noțiuni de teoria literaturii" pentru clasa a VIII-a. În ediția pe 1962 a acestui manual s-au făcut îmbunătățiri simțitoare. Cu toate acestea, mai sînt unele lipsuri care se cer înlăturate.

Lecția despre „imaginea artistică" pune în discuție problema fundamentală a raportului dintre artă și realitate, raport prezentat științific în desfășurarea argumentării. În concluzie însă se afirmă: „De aceea realitatea dintr-o creație literară este totdeauna un produs al închipuirii scriitorului, este o ficțiune care nu trebuie confundată cu realitatea propriu-zisă", — fără să se precizeze că ficțiunea scriitorului se alimentează tocmai din contactul cu realitatea. Aceasta sugerează în mintea elevilor ideea greșită că ficțiunea ar avea rol hotărîtor în creația literară, indiferent de realitatea pe care o înfățișează. Pe de altă parte, este necesar ca în definirea imaginii artistice să fie inclus un element important și anume idealul estetic al artistului, element care face ca oglindirea realității în artă să nu aibă un caracter neutru, ci unul activ, de apreciere din punct de vedere estetic a faptelor vieții.

Definițiile, ca și explicațiile și analizele care trebuie să le sprijine inductiv sau deductiv, sînt formulate arid, deseori pedant și inaccesibil pentru elevi, iar alteori cu lacune de fond.

De pildă ideea operei literare, este, după manual: „Atitudinea autorului față de faptele relatate sau sentimentele exprimate într-o operă literară și care le dă un anume sens" (pag. 20). Ar rezulta de aici că ideea operei = atitudinea scriitorului = sentimentele exprimate? Sau ideea operei = un anume sens rezultat din atitudinea și sentimentele scriitorului? Firește că o definiție ce provoacă un echivoc nu-i o definiție bună. Iată și un alt exemplu de definiție inacceptabilă: „Opera literară creată pentru a fi reprezentată pe scenă, în care nu precumpănește nici tragicul, nici comicul se numește dramă". În fața unei astfel de definiții, elevul puțin avizat se întreabă: Dar ce-o fi „precumpănind" în dramă? Adică definiția nu i-a lămurit noțiunea. Tot așa nici noțiunea de „gen literar" și cea de „specii" nu sînt prea clar prezentate. Se vorbește despre „genuri" și „specii terare", fără să se mai facă o cît de mică legătură cu noțiunea de „imagine artistică" și de „structură a operei literare" și nici cu noțiunile de „teorie a compunerii", căpătate de elevi în clasele V—VII.

Credem că manualul ar trebui să cuprindă și o prezentare, fie cît de succintă, a modurilor de expunere (narațiunea, descrierea, dialogul), folosite în operele literare.

Manualul în discuție prezintă unele dificultăți și în privința accesibilității, determinate de felul în care se face legătura între idei. Iată cîteva exemple: „Marii scriitori din trecut — cu foarte puține excepții — reușesc, datorită caracterului popular al creațiilor lor, să se sustragă influenței dăunătoare a ideologiei claselor exploatatoare și să scrie opere inspirate din viața și lupta poporului" (pag. 211). La o analiză atentă a frazei, se observă că elementele judecății nu sînt legate logic — ceea ce îngreunează înțelegerea lor de către elevi. Nu datorită caracterului popular al creației lor, marii scriitori au reușit să se sustragă influenței dăunătoare a ideologiei claselor exploatatoare. Caracterul popular al operei marilor scriitorii apare tocmai ca urmare a legăturii lor cu viața, cu masele populare care i-a ajutat să se sustragă influenței claselor exploatatoare.

Manualul are stilul uneori greoi prin folosirea unor cuvinte care reprezintă noțiuni esențiale pentru teoria literaturii, dar care n-au fost explicate de autori. Intre altele cuvintele „abstract-abstractă" — „a contempla" și „contemplație" (pag. 3 și 4); „verosimil" și „neverosimil" (pag. 5). Tot aici, menționăm și expresia „importanță estetică", folosită fără ca sensul ei să fie explicat înainte, ori măcar după definiție (pag. 6). Cuvîntul „simbol" care exprimă iarăși o noțiune estetică, se întrebuințează fără nici o tălmăcire la locul potrivit.

De asemenea, accesibilitatea este îngreuiată și de faptul că trecerea de la un capitol la altul se face defectuos. Cînd tratează un capitol, autorii nu țin seama de capitolele anterioare, pe care ar putea să le reactualizeze cu sprijinul noilor noțiuni. De exemplu, cînd tratează noțiunile de „temă, subiect și idee", nu se folosesc și nu se reactualizează noțiunea de „imagine artistică" și de „caracter tipic al imaginii artistice".

Manualul prezintă unele noțiuni confuz ori chiar eronat. Noțiunea de „prolixitate" e prezentată ca un antonim al „preciziunii" (pag. 31), cînd de fapt, stilul lipsit de preciziune se numește stil confuz, iar prolixitatea este defectul stilului lipsit de concizione.

Figurile de stil sînt tratate prea sumar, uneori chiar cu erori. „Metonimia" nu este numai prea sărac ilustrată, ci și greșită, căci exemplul unic cu care o exemplifică este de fapt o sinecdotă. Alegoria, inversiunea, invocația retorică sînt definite confuz ori greșit.

Nu rareori fraza folosită în manual este prea lungă, conținînd mai multe idei principale, ceea ce constituie o dificultate pentru elevi. În privința vocabularului, se observă întrebuințarea improprie a unor cuvinte: „Orice operă literară conține un fragment din viața poporului" (pag. 11). „Creatorul popular folosește mijloace de artă stilistică" (pag. 79). Apar și exprimări pleonastice: „Ilie Barbu, în aparență, pare a fi un om sfios"... (pag. 125). Evident că o exprimare cu astfel de scăpări sau neglijențe nu poate fi îngăduită în manuale (mai ales în cele de literatură) care, în privința limbii, trebuie să fie un model pentru elevi.

În concluzie, manualul „Noțiuni de teoria literaturii" are nevoie de serioase îmbunătățiri de conținut. Iar în privința nivelului stilistic și a metodei de prezentare, manualul necesită o nouă redactare, unitară și accesibilă, care să-l facă mai util.

Prof. NEACȘU ALEXE
școala medie nr. 1
„N. Bălcescu"-București

Prof. MIHAIL DRAGOMIRESCU
școala medie nr. 11
„D. Cantemir"-București

Prof. GHIȚĂ GHEORGHE
școala medie nr. 11
„Matei Basarab"-București

Prof. GH. N. DRAGOMIRESCU
școala medie nr. 27-București

Observații-propuneri la unele manuale de matematici

MANUALUL DE ALGEBRĂ PENTRU CLASA A IX-a asigură conținutul științific al cunoștințelor, expuse metodic și într-o formă accesibilă elevilor. Exercițiile și problemele, în majoritatea lor sînt bine alese și judicios gradate.

Pus de acord și completat conform programei, ar putea deveni un manual bun, cu următoarele observații:

a) să se scoată exercițiile care nu se pot rezolva complet pe baza cunoștințelor pe care le au elevii și care acum supraîncarcă manualul.

b) la sistemele de ecuații de gradul II să fie scoase cazurile generale cînd ambele sînt de gradul II — deoarece nici așa nu se folosesc — și să se trateze numai cazurile particulare, conform programei.

c) cînd se înfățișează „intervalul de variație al unei variabile" (pagina 98), ar fi bine să se dea și o reprezentare geometrică a intervalelor despre care se vorbește în text.

d) să nu fie introdus decît un număr strict necesar de exerciții și probleme pentru înțelegerea și completarea părții teoretice.

Din punct de vedere științific, MANUALUL DE ANALIZA MATEMATICĂ PENTRU CLASA A XI-A REALĂ are meritul de a trata riguros matematic chestiunile expuse. Dar din punct de vedere pedagogic, el are unele lacune. De pildă, pe baza unui singur exemplu de „șir convergent" se trage o concluzie cu caracter general relativ la definiția limitei unui șir oarecare. Alteori, manualul introduce teoreme nedemonstrate, în virtutea cărora apar o serie întreagă de concluzii, (teorema de convergență a șirurilor monotone, paragraful „puterii iraționale", capitolul „limite de funcții", paragraful 2 etc.).

Manualul abundă într-o serie de teoreme, consecințe și observații mai mult sau mai puțin importante, care îl fac greu accesibil elevilor. Este un manual care, eventual, poate să-l ajute pe profesor, dar pe elevi, în foarte mică măsură. Astfel că studiul după acest manual se face cu mult efort din partea elevilor și în dauna altor obiecte de învățămînt. Or, suprasolicitarea elevului nu este indicată.

Prof. A. CHIȚEI GH.
școala pedagogică „J. A. Komensky"
Deva

★

Manualele pentru cursul mediu au contribuit la îmbogățirea și cimentarea cunoștințelor elevilor, ținînd pas cu realitatea în care trăim. Sînt bogate în conținut, cu exerciții suficiente, cu exemplificări judicioase și cu ilustrații grafice bine alese. Dar această apreciere de ordin general impune și anumite rezerve.

Analizînd MANUALUL DE ALGEBRĂ DE CLASA A VIII-a observăm că, din cele 28 de probleme propuse la capitolul „probleme de gradul I", doar 4 le-am putea grupa în capitolul „probleme legate de viață" Numărul de exerciții aferente fiecărui capitol este insuficient și de aceea profesorul face apel la culegeri de probleme. Ar fi de dorit ca, din culegerile de probleme să fie extrase probleme și exerciții și atașate capitolului respectiv. Căci se știe că exercițiul formează deprinderea de a gîndi matematic.

MANUALUL DE GEOMETRIE DE CLASA A VIII-a conține mai multe probleme, dar și acestea au în majoritate caracter teoretic. Și, în plus, fiecare problemă este însoțită de explicații multiple. Or, prea multe indicații nu duc la formarea raționamentului riguros și nu obligă la o muncă susținută. De aceea, acolo unde este cazul, în locul indicațiilor ar trebui să se dea doar rezultatul.

În ceea ce privește MANUALUL DE TRIGONOMETRIE DE CLASA A X-a, consider că ordinea capitolelor ar trebui să urmeze șirul logic al relațiilor ce există între elementele trigonometrice studiate. Capitolul „Relații între funcțiile trigonometrice ale aceluiași unghi" să precedeze capitolului „Reducerea la primul cadran" S-a văzut că unele exerciții din capitolul „Relații între funcțiile trigonometrice ale aceluiași unghi" necesită cunoștințe din capitolul „Funcțiile sumei, diferenței, arcului dublu sau jumătății de arc".

La capitolul „Expresii calculabile prin logaritmi" sînt prea puține demonstrații în legătură cu o sumă de 3 sau 4 sinusuri și cosinusuri.

O disproporție nejustificată apare în MANUALUL DE GEOMETRIE ANALITICĂ, unde, la unele probleme, sînt date prea multe explicații, iar la altele de loc. S-ar putea da explicații mai reduse, dar la fiecare problemă. Unele demonstrații nu sînt duse pînă la sfîrșit, manualul rezumîndu-se la formula: „în continuare se va studia la facultate". De asemenea, numărul de probleme de geometrie analitică este insuficient față de temele și capitolele ce se predau.

Prof. VICTOR MARIAN
școala medie „Gh. Barițiu"-Cluj

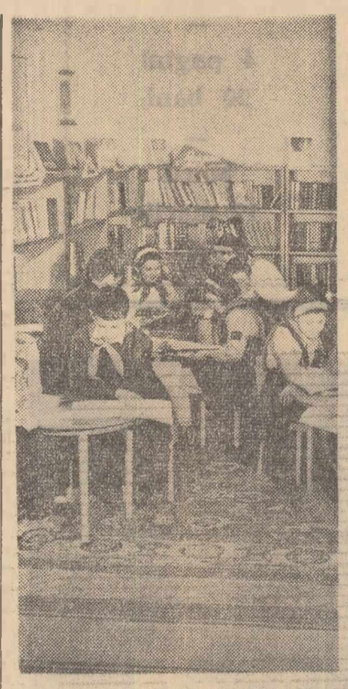

Numeroși copii din București se îndreaptă zilnic spre Biblioteca Centrală de Stat. Filiala pentru copii și tineret dispune de peste 30.000 de volume. În clișeu: **un aspect din bibliotecă.**

Foto: AGERPRES

CITITORII SCRIU „ROMÎNIEI LIBERE"

Grădinarii cu „mîini de aur"

Așa sînt numiți grădinarii colectiviști din comuna ploiețeană Balta Doamnei și pe bună dreptate. Recoltele lor de legume, atît sub aspect cantitativ cît și al calității, sînt cunoscute nu numai în cuprinsul regiunii, ci și mai departe. Anul acesta, de pe suprafața cultivată cu legume, gospodăria colectivă „Unirea" și-a propus să obțină un venit de 3 120 000 lei. Îl vor realiza oare? Măsurile luate și activitatea intensă care se desfășoară în aceste zile, dau certitudinea că planul va fi chiar depășit. În scrisoarea de față, am vrea să înfățișăm ce am realizat pînă acum și ce avem de gînd să mai facem.

În primul rînd, ținînd seamă de condițiile de care dispunem, am revizuit planul de producție. De la 155 ha cît planificasem la început pentru cultivarea de legume, am hotărît să destinăm grădinii o suprafață de 192 ha, din care 72 ha vor fi ocupate cu culturi duble. Din totalul suprafeței, 49 ha vor fi cultivate cu legume timpurii și extratimpurii (roșii, ardei, vinete, varză, castraveți), la care se adaugă 180 ha de culturi forțate (ardei și vinete) în răsadnițele eliberate de răsad și 1 ha cultivat în cîmp, protejat cu polietilenă.

Zilnic, lucrează la răsadnițe 50-60 de colectiviști. La ora actuală, multe răsaduri sînt aproape gata de repicat. S-au semănat pînă în prezent 800 m.p. de răsaduri (roșii, ardei iute, vinete, gogoșari, varză timpurie), iar alți 1 100 m.p. gata pregătiți își așteaptă rîndul. Pentru belșugul recoltei, legumicultorii fruntași C. Constantin, C. Ene, Gh. Matei, St. Gh. Radu, Gh. Iancu, brigadierul C. Florea, s-au angajat să obțină o producție medie de 22 tone la hectar. Pentru aceasta, au fost asigurate îngrășămintele naturale și chimice (27 tone de azotat de amoniu), paiele și rogojinile și tot ce-i necesar bunei desfășurări a lucrărilor. Ca sursă de apă, avem în apropiere rîul Ialomița iar lucrările de amenajare a canalelor sînt înaintate și nici de oameni harnici nu ducem lipsă. Putem avea deci convingerea că „grădinarii cu mîini de aur" vor fi și anul acesta la înălțime, prin rezultatele muncii lor.

V. PORUMBOIU
tehnician agronom
CONSTANTIN FLOREA
brigadier

Ceea ce nu există în muzeu

Acum cîtva timp, am achiziționat, pentru muzeul popular al comunei Celaru, din raionul Caracal, cîteva obiecte care reprezintă etape ale trecutului comunei noastre. Odinioară, muzeele erau puține la număr și se aflau doar la orașe.

Muzeul nostru este vizitat de mii de oameni din comună ca și de cei ce sînt în trecere pe la noi. Ei se opresc și-i cercetează exponatele și revăd, astfel, în minte, crîmpeie din trecutul nostru.

Pe lîngă bogatele colecții numismatice și filatelice, pe lîngă exponatele secției de științe ale naturii, se bucură de multă atenție și secția etnografică. Aici, sînt prezentate obiecte de uz casnic, obiecte de îmbrăcăminte sau unele legate de preocupările oamenilor. Între altele, pot fi văzute rîșnițe primitive de măcinat grîu, solnițe scobite în buturugi de viță, blide de lemn, căuce de lemn și de aramă, tacliduri bătrînești, vîrtejuri primitive, dubla lui Cuza, opaițe.

Secția istorică este și ea la fel de bogată în exponate. Alături de diverse obiecte rămase de pe vremea romanilor, ca: mozaicuri, cărămizi, amfore și vase, alături de peceți și hrisoave vechi, se găsesc și piiul vechilului, biciul cu codiriștea scurtă făcut din curelușe împletite, cu care omul boierului însingera spinările țăranilor.

În secția istorică, găsim și alte obiecte. Fruntarul de bordei, de pildă, alături de care stă plugul de lemn, simbolul sărăciei țăranilor și al agriculturii primitive care se practica cu ani în urmă. Lîngă toate acestea, se află o bită lungă de un metru și jumătate. Bănuiți ce este? O „unealtă" electorală, rămasă ca „bun" al fostei primării. Cu bita aceasta se făceau „alegerile" pe vremuri.

Într-o zi, au venit să viziteze muzeul mulți pionieri. Cînd au plecat — foarte tăcuți — i-am condus o bucată de drum. Dar, cum au ieșit afară, și-au recăpătat „limbuția". Se înserase și s-au aprins luminile. Vitrinele cooperativei și ale farmaciei, ferestrele mari ale dispensarului și ale zecilor de case noi, dădeau strălucire străzilor.

La căminul cultural și în fața oficiului poștal, pîlcuri de oameni ascultau știrile transmise de stația de radioamplificare. În parcul din fața sfatului popular, un grup de tineri au înconjurat factorul poștal și mulți se ofereau să-l ajute să împartă cele peste 1 000 de abonamente la diverse publicații. Dinspre remize se auzea huruit de tractoare. Tractoriștii încercau tractoarele pe care le-au pus la punct pentru campania de primăvară.

Azi, sînt frumoase serile în comuna noastră. Despre mizeria trecutului ne amintesc doar exponatele din muzeu.

MARIN GEORGESCU
învățător

TINERI DIRIJORI

Alexandru Șumski și-a făcut studiile la Conservatorul „Ciprian Porumbescu" ca pianist; a dat recitaluri, a apărut ca solist, și-a făcut un nume bun ca acompaniator. A studiat însă și compoziția și a început să activeze, paralel, în domeniul dirijatului de cor. Acum, este dirijor permanent al corului Radio și asistent la o catedră teoretică a Conservatorului „Ciprian Porumbescu".

Șumski a apărut în ultima vreme, cu bune rezultate, la pupitrul unor orchestre din diferite orașe ale țării; în Capitală, l-am ascultat prima oară dirijînd o formație de cameră care interpreta o savuroasă lucrare a lui Stravinski, „Cîntece vesele — **Pribautki**" și ne-a impresionat exactitudinea și eficiența gestului, precizia ritmică și intuirea fină a stilului. Aceste calități au dominat, în bună măsură, și prima manifestare mai amplă a lui Șumski ca dirijor al unui întreg concert de cameră, la Ateneu, în fruntea unei formații corale și orchestrale de proporțiile cerute de muzica compozitorilor preclasici.

În interpretarea pieselor corale — **Madrigale și Vilanele** — ale unor compozitori francezi și italieni, tînărul dirijor a arătat că merge către un stil interiorizat, de rafinare a sonorităților, de luminare discretă și de bun gust a frumuseților unei țesături muzicale măiestrite; nici un accent intempestiv sau bruscat, nici o îngroșare deplasată nu a întunecat puritatea liniei acestor miniaturale capodopere ale patrimoniului coral. Apoi, Sumski a acompaniat, la pupitrul orchestral — și în a doua piesă concertantă — de la clavecin, apariția solistică a lui Radu Aldulescu, interpretînd lucrări de François Couperin și Vivaldi. Arta eminentului nostru violoncelist s-a dovedit, și de astă dată, captivantă, unind frumusețea redării instrumentale — intonația pură, tonul cald, dar de o calitate specific clasică, — cu o frazare ce realiza exact dozajul dorit între expresivitate și sobrietate stilistică. Ne permitem să afirmăm că Aldulescu se află în momentul de față la acel grad de maturitate artistică care-i permite să abordeze, cu egală îndreptățire, repertoriul violoncelistic din toate epocile de dezvoltare ale literaturii acestui instrument. Stimulați de o prezență solistică de asemenea calitate, ansamblul și dirijorul, mai timizi la începutul piesei de Couperin, au cîștigat treptat în pregnanță, fuziunea interpretativă ridicîndu-se la un grad mai înalt în **Concertul** de Vivaldi.

Cronica muzicală

În partea a doua a programului, am ascultat cantata profană nr. 211 — **Cantata cafelei** — de Johann Sebastian Bach; lucrarea trebuie privită mai mult ca o „glumă muzicală" a marelui compozitor. Interpreții, conduși de Șumski, au luminat cu mult haz vioiciunea partiturii, alunecînd însă cîteodată prea mult (Marius Rintzler) spre stilul de operă bufă; obișnuita prestanță a Emiliei Petrescu a venit în contrast cu vădita insuficiență vocală a tenorului Mircea Ștefănescu, în rolul „comentatorului".

Ne amintim de concertele dirijate, la pupitrul orchestrei Conservatorului „Ciprian Porumbescu", de către Ian Hugo Huss, aflat pe atunci în ultimul an al studiilor. L-am revăzut, acum, cu plăcere, la pupitrul Filarmonicii „George Enescu". De cînd funcționează ca dirijor permanent al Filarmonicii din Arad, Huss și-a dobîndit un prestigiu binemeritat prin calitatea lucrului cu orchestra, prin diversitatea repertoriului abordat, care cuprinde numeroase lucrări de muzică românească; invitat, uneori, ca dirijor oaspete, să colaboreze și cu alte formații decît cea din Arad, Huss asigură întotdeauna concerte de o calitate muzicală apreciată.

Proba dificilă a debutului în fruntea primei orchestre simfonice a țării a fost trecută cu succes; gestica lui Huss este măsurată și sigură, fără mari expansiuni dar obținînd efectul dorit din partea instrumeniștilor, concepția muzicală este limpede și echilibrată. Interpretînd **Simfonietta** de Ion Dumitrescu, dirijorul a pus în valoare sinceritatea robustă a muzicii în părțile vii și autentica vibrație lirică din **Andante**; poate că uneori preferința pentru sonoritățile puternice s-a manifestat în dauna exprimării mai colorate a umorului, a detaliilor ritmice caracteristice stilului compozitorului. Pe de altă parte, în **Simfonia despărțirii** de Haydn, a fost obținută, în linii mari, frazarea simplă și expresivă adecvată stilului maestrului clasicismului vienez Trebuie să arătăm totuși că puritatea intonației, la o orchestră de prestigiul „Filarmonicii", s-ar cuveni să se păstreze la un nivel superior celui realizat de astă dată, mai cu seamă că diminuarea treptată a numărului instrumeniștilor prezenți în scenă sporea considerabil răspunderea individuală a instrumeniștilor.

Cea mai „lucrată" piesă a programului s-a dovedit poemul coregrafic **Valsul** de Ravel; meritul lui Ian Hugo Huss a fost că a intuit varietatea de imagini sugerate de muzică, străduindu-se să creeze un tablou sonor plin de eleganță și plasticitate, bogat în nuanțe dozate cu grijă. Desigur, fantezia artistică și simțul coloristic al dirijorului vor mai evolua de aci înainte, dar în interpretarea **Valsului** s-au vădit însușiri frumoase, ce se vor dezvolta, mai împlinit, pe viitor.

Programul a prilejuit și un frumos succes pianistului polonez Tadeusz Zmudzinski, care a interpretat **Concertul nr. 2** de Rachmaninov cu multă finețe și putere de interiorizare, calități adecvate mai cu seamă redării primelor două părți. Finalul a apărut întrucîtva static și lipsit de brio dar **Mazurcile** de Chopin acordate în „bis" ne-au întărit impresia pozitivă.

ALFRED HOFFMAN

TEATRE

Cio Cio San, 19,30: Operă și Balet al R.P.R.; **Siciliana**, 19,30: Național „I. L. Caragiale" (Sala Studio); **Mașina de scris**, 19,30: Național „I. L. Caragiale" (Sala Comedia); **Cezar și Cleopatra**, 19,30: „Lucia Sturdza Bulandra"; **Moartea unui comis voiajor**, 19,30: „Lucia Sturdza Bulandra" (Sala Studio); **Băieții veseli**, 20 „C. I. Nottara" (Sala Studio); **Vecini de apartament**, 19,30: Muncitoresc C.F.R; **Din toată inima**, 20: Regional București; **Logodnicul de profesie se însoară**, 20: Tineretului (Sala C. Mille); **Misterul cizmei**, 16; **O felie de lună**, 20: Tineretului (Sala din str. Dobrogeanu Gherea) **Ocolul pămîntului în 30 de melodii**, 20: „C. Tănase" (Sala din Cal. Victoriei); **Cu cîntec spre stele**, 20; Evreiesc de Stat; **Artiștii pădurii**, 16: „Țăndărică" (Sala Orfeu); **Ursuleții veseli**, 16: „Țăndărică" (Sala Academiei); **Allo, aici e Stroe**, 20,30 O.S.T.A. (Sala Dalles); **Visuri îndrăznețe**, 20: Ansamblul de cîntece și dansuri al C.C.S.

CINEMA

O călătorie spre centrul pămîntului: Patria, București, 1 Mai, Gh. Doja, Alex. Sahia; **Bunica Sabella**: Republica, I. C. Frimu, Grivița, Ștefan cel Mare, Olga Bancic; **Dosarul furat**: Magheru, 23 August, G. Coșbuc, Flacăra; **Camelia**: V. Alecsandri, Volga; **Festivalul Chaplin**: E. Pavel, Floreasca, Drumul Sării; **Din Argentina în Mexic**: Tineretului; **Divorț italian**: Victoria, Din toamnă pînă în primăvară: Central; **Povestea unei nopți stranii**: Lumina, Arta; Program pentru copii — dimineața, **Marile speranțe** — după amiază: 13 Septembrie, **Omul amfibie**: Timpuri Noi; **Meșter la toate**: Maxim Gorki, 8 Martie; **Lupeni 29**: Înfrățirea între popoare; **Marile speranțe**: Cultural, M. Eminescu; **Baronul de Münchhausen**: Alex. Popov, Popular; **Stolul captiv**: C-tin David, **Șapte dădace**: V. Roaită, Luceafărul; **Patru inimi**: Unirea; **Mirajul**: T. Vladimirescu; **Povestea unei nopți stranii** — dimineața, **Baia** — cinemascop — **Spania 1800 (Goya)** — după amiază: Miorița, **Sub cupola albastră**: Munca; **Maria Candelaria**: Moșilor; **Povestiri despre revoluție**: 16 Februarie; **Moara diavolului**: cinematograful I. Pintilie; **Miracolul lupilor**: cinematograful Libertății; **Fecioara**: G. Bacovia; **Cîinele sălbatic Dingo**: 30 Decembrie; **Hamlet**: Aurel Vlaicu; **Balada husarilor**: B. Delavrancea.

TELEVIZIUNE

18,30 Universitatea tehnică la televiziune „Mașini-agregat și linii transfer de fabricație" de ing. Ilie Mosora, șeful serviciului de proiectări mașini-agregat a Uzinelor „Tractorul-Brașov"; 19,00: Jurnalul televiziunii; 19,15: Pentru cei mici: „Cocoșelul pintenat cu creastă de matostat"; 19,30: Transmisiune de la Teatrul de Operă și Balet al R.P.R. „Cio-Cio San" de Giacomo Puccini. În pauză Emisiunea de știință și tehnică Ciclul „Genetica știința eredității" (II) Cercetări noi privind ereditatea, de conf. univ. Petre Raicu. În încheiere: Buletin de știri.

SPORT

CAMPIONATUL MONDIAL DE HOCHEI

4-4 cu Elveția, 7-4 cu Iugoslavia

STOCKHOLM 10 (Agerpres). — Selecționata R.P. Romîne continuă să se mențină în lupta pentru primul loc, în grupa secundă a campionatului mondial de hochei pe gheață din Suedia. După victoriile repurtate asupra echipelor R.P. Polone și Angliei, hocheiștii noștri au obținut un nou rezultat valoros, terminînd la egalitate: 4-4 (1-1, 1-1, 2-2) cu puternica formație a Elveției.

Luni dimineață reprezentativa țării noastre a învins cu scorul de 7-4 (1-1; 2-1; 4-2) echipa Iugoslaviei la capătul unui joc bogat în faze spectaculoase, în care hocheiștii noștri s-au impus de la mijlocul reprizei a doua. Scorul a fost deschis în minutul 7 de echipa iugoslavă prin Felc dar echipa noastră a obținut egalarea după 4 minute datorită lui Takacs. La reluare hocheiștii noștri preiau inițiativa și marchează al doilea gol prin Andrei (21'). Tischler egalează însă Andrei aduce din nou echipa noastră în avantaj. După a doua pauză Florescu și G. Szabo mai înscriu încă două puncte și tabela indică 5-2 în favoarea echipei R.P.R. În ultimele 10 minute echipa romînă, care în acest meci a jucat fără G. Szabo accidentat se resimte după eforturile depuse în întîlnirea cu Elveția și cedează inițiativa. Echipa iugoslavă contraatacă și obține două puncte prin Felc și Zupacici, reducînd scorul la 5-4. Cu cîteva minute înainte de sfîrșitul jocului hocheiștii romîni se regăsesc, atacă în trombă și înscriu prin Calamar. Autorul ultimului punct al jocului este G. Szabo care marchează în minutul 58 dintr-un șut de penalitate.

Echipa romînă are acum 7 puncte și este neînvinsă în grupa B. Hocheiștii romîni vor juca joi cu Franța și sîmbătă cu Norvegia.

Rapid a învins P. U. C. la volei

Principalul eveniment voleibalistic petrecut la sfîrșitul săptămînii trecute a fost, fără îndoială, întîlnirea masculină dintre campioana țării noastre *Rapid București* și formația *Paris Université Club*. Disputată în sferturile de finală ale „Cupei Campionilor Europeni", întîlnirea a fost cîștigată de Rapid cu scorul de 3-1. Partida, în ansamblul ei, nu s-a ridicat la un nivel tehnic prea ridicat, jucătorii ambelor formații comițînd numeroase greșeli. Scorul cu care s-a încheiat jocul reflectă diferența de valoare existentă pe teren în timpul desfășurării partidei. Rapid București, fără Nicolau în formație, a avut numeroase momente în care au alternat fazele spectaculoase cu inexplicabile bîlbîieli. Numai așa ne putem explica pierderea setului 3 cu scorul de 14-16 deși a condus cu 14-10. Evident, chiar cu rezultatul de 3-1, nu punem nici un moment sub semnul îndoielii posibilitatea calificării formației noastre în turul următor, echipa P.U.C.-Franța — cu toată valoarea lui Courtin și a calităților fizice ale celorlalți componenți — neputînd da, în meciul retur de la Paris, o replică cu mult mai viguroasă.

A doua întîlnire va avea loc la 17 martie. Echipa calificată va întîlni în turul următor cîștigătoarea meciului dintre Legia Varșovia și Mladost Zagreb.

Primii cîștigători la tenis de masă

Duminică seara, în sala Floreasca din Capitală, au fost desemnați primii cîștigători ai campionatelor, internaționale de tenis de masă ale țării noastre. În competiția pe echipe rezervată jucătoarelor, reprezentativele A și B ale țării noastre au avut o comportare bună reușind să ocupe primul loc în cele două serii. Finala, desfășurată între aceste două echipe, a dat loc la o întrecere atractivă încheiată, după cum era normal, cu victoria primei reprezentative la scorul de 3—0. Ella Constantinescu a învins-o cu 2—0 pe Folea iar Alexandru cu același scor pe Tompa. Proba de dublu a revenit cu ușurință cuplului mondial Alexandru-Pitică cu 2—0. Finala probei masculine a angajat echipele R.P.D. Coreene și R.S. Cehoslovace. Confruntarea dintre aceste două reprezentative a dat loc la o dispută deosebit de spectaculoasă mai ales datorită jucătorilor coreeni învingători cu scorul de 5—1. Cîștigătorii au arătat și de astă dată o formă foarte bună impresionînd prin jocul lor prin excelență ofensiv. Coreenii trag aproape tot timpul, din orice poziție, indiferent de evoluția scorului. Ei sînt aceia care conduc jocul impunînd adversarului tactica care le convine cel mai mult. Jucătorii coreeni se anunță ca adversari de temut la apropiatele campionate mondiale de la Praga.

Din păcate echipa masculină a țării noastre nu a avut cea mai bună evoluție la această competiție. Lipsa din formație a lui Negulescu — reținut la Cluj pentru examene — nu poate scuza, în nici un caz, greșelile manifestate la majoritatea componenților reprezentativei romîne. După ce sîmbătă seara a fost învinsă cu 5—4 de R.S. Cehoslovacă, duminică jucătorii romîni au fost întrecuți categoric cu 5—1 de R.P.F. Iugoslavia. Era de așteptat ca după înfrîngerea de sîmbătă jucătorii romîni să dea o replică mai fermă celor iugoslavi. Departe de a se comporta așa, jucătorii noștrii au acționat slab, fără convingere, crispați, săvîrșind greșeli elementare. Să sperăm că revenirea în formație a lui Negulescu va aduce în rîndurile echipei încrederea necesară și că la apropiatele campionate mondiale va avea cu totul altă evoluție.

I. BOCIOACĂ

„Cupa 6 Martie" la rugbi

1. Steaua; 2. Grivița Roșie; 3. Dinamo; 4. Gloria; 5. Progresul; 6. Unirea — așa arată clasamentul final al primei competiții rugbistice a anului — „Cupa 6 Martie", încheiată duminică în Capitală. Meciul decisiv pentru cîștigarea trofeului a opus binecunoscutele echipe fruntașe ale rugbiului nostru: Grivița Roșie, campioană pe 1962, și Steaua, a doua clasată în același campionat. După 100 de minute de joc (meciul s-a prelungit întrucît după reprizele regulamentare, scorul era 0—0), victoria a revenit cu 3—0 formației militare.

Întrecerea a avut darul să arate echipelor însăși, specialiștilor și, bineînțeles publicului asistent, forma pe care o au echipele nu numai înaintea noului campionat (care începe la 17 martie), ci și în preajma turneelor peste hotare ce le vor întreprinde peste puțină vreme — Grivița Roșie în Franța, iar Steaua în Italia. Prin această prismă, aprecierile nu sînt chiar atît de măgulitoare, cu toate că în ansamblu, meciul de care am amintit a fost antrenant, cu o serie de faze spectaculoase. Este vorba mai ales de faptul că jocul nu a avut cursivitate, înaintașii și-au epuizat forțele într-o luptă oarecum dezordonată.

Fază din întîlnirea R.P. Romînă—R.P. Polonă (4-3). Varga înscrie golul al treilea.

Uzinele „7 Noiembrie" din Craiova se numără printre întreprinderile mari producătoare de mașini-unelte destinate agriculturii. Aici se lucrează remorci de 1,8 tone și 3,6 tone, semănători, tocătoare de nutreț, tăvălugi inelari, sape rotative, grape stelate și altele. În cliseu: la sectorul III montaj, echipa de montaj general compusă din Nicolae Sișu, Victor Bădică și Constantin Duciu verifică un lot de tocătoare de nutreț înainte de a fi expediate la beneficiari

Foto: AGERPRES

Pe ogoarele patriei

★ ★

Fertilizarea terenurilor destinate culturii porumbului

CLUJ (Agerpres). — Pentru obținerea unor recolte bogate de porumb, unitățile agricole socialiste din regiunea Cluj acordă o deosebită atenție pregătirii și fertilizării terenurilor destinate acestei culturi. Folosind timpul prielnic, unitățile agricole din raionul Dej, de pildă, au transportat pînă acum la cîmp peste 100.000 tone îngrășăminte naturale. Importante cantități de îngrășăminte naturale au transportat pe ogoare și colectiviștii din raioanele Bistrița, Năsăud, Turda și altele.

Lucrări în livezi

PITEȘTI (coresp. R.l.). — În bazinele pomicole din regiunea Argeș, se lucrează intens la stropitul de iarnă al pomilor cu ulei horticol și cu sandolină. Pînă acum au fost stropiți în regiunea Argeș contra dăunătorilor 1.246.000 pomi.

★

În gospodăriile de stat și gospodăriile agricole colective din regiunea Maramureș se lucrează din plin la îngrijirea pomilor. Pe întinsele livezi din principalele bazine pomicole ale regiunii — Sighet, Lăpuș, Somcuța, Vișeu — această lucrare s-a efectuat pînă acum în proporție de 45-50 la sută. Lucrări asemănătoare se desfășoară în ritm susținut și în celelalte raioane. În primele zile de lucru, în întreaga regiune s-au executat stropiri la aproape 500.000 pomi, iar la alți aproximativ 500.000 s-au efectuat lucrări de curățire. (Agerpres).

Valorificarea solurilor supuse eroziunii

SUCEAVA (coresp. R.l.). — Recent a luat ființă un centru la Trușești, aparținînd stațiunii experimentale din Fălticeni care are menirea să contribuie la valorificarea terenurilor în pantă supuse eroziunii din raioanele Botoșani, Săveni și Dorohoi. Aci se vor produce și livra în următorii ani gospodăriilor colective cca. 50.000 puieți de pomi fructiferi anual.

Îmbunătățirea pășunilor naturale

(Urmare din pag. I)

bunătățirii lor. În afară de acțiunile care au ca scop întreținerea pășunilor, e necesar să se pună un mare accent pe folosirea îngrășămintelor naturale. Există condiții ca anual să se administreze îngrășăminte naturale pe o suprafață de cel puțin 15.000 de hectare. Un calcul sumar arată că numai prin tîrlire se pot îngrășa 5000 de hectare de pășune. Ce trebuie făcut în această direcție?

Consiliile agricole și conducerile unităților agricole socialiste trebuie să ia măsuri de pe acum pentru mărirea numărului de porți de tîrlire și al taberelor de vară și pentru folosirea bălegarului. La unele gospodării colective din raioanele Hațeg, Orăștie, Sebeș, se amenajează anul acesta bazine pentru colectarea tulburelei de bălegar. Astfel de bazine se pot face cu cheltuieli minime și în alte părți. Folosirea rațională a îngrășămintelor naturale pentru fertilizarea pășunilor e o problemă căreia trebuie să i se acorde mai multă atenție din partea consiliilor agricole, a sfaturilor populare, a colectiviștilor. Consiliul agricol regional a făcut o seamă de studii pentru irigarea unor pășuni de munte prin revărsarea apelor care străbat terenurile respective.

În regiunea Hunedoara, sînt, de asemenea, întinderi destul de mari de pășuni supuse eroziunilor de suprafață sau de adîncime. Pentru anul 1963, s-au programat lucrări de combatere a eroziunilor pe o suprafață de 1500 de hectare și se urmărește ca, în viitor, să se ajungă la 3.000—4.000 de hectare anual. Pentru valorificarea în condiții mai bune a masei verzi, s-a stabilit să se extindă pășunatul pe parcele și cu ajutorul gardului electric. În acest sens, vor fi procurate încă 100 de garduri electrice. Acțiunea de îmbunătățire a pășunilor cere, de asemenea, să fie asigurate însemnate cantități de semințe de ierburi. Ca atare, în gospodăriile colective se vor produce anul acesta, pentru nevoi proprii, peste 20.000 kg. de semințe de ierburi, care vor fi folosite ulterior pentru însămînțări și supraînsămînțări. Toate aceste măsuri trebuie să fie complete ușor și în bune condițiuni agrozootehnice.

★

BACĂU. (Agerpres). — În raionul Buhuși din regiunea Bacău s-a terminat desfășurarea sesiunilor de constituire a noilor sfaturi populare comunale. În cadrul primelor sesiuni, au fost dezbătute planurile de activitate ale sfaturilor populare, în care au fost înscrise multe din propunerile făcute de cetățeni cu prilejul întîlnirilor ce au avut loc cu actualii deputați.

În întreaga regiune s-au ținut pînă în prezent peste 180 de sesiuni ale sfaturilor populare comunale și ale orașelor raionale.

Primirea de către vicepreședintele Consiliului de Miniștri al R. P. Romîne, Gheorghe Gaston Marin, a ambasadorului Elveției la București

Luni 11 martie, vicepreședintele Consiliului de Miniștri al R. P. Romîne, Gheorghe Gaston Marin, a primit în audiență de prezentare pe ambasadorul extraordinar și plenipotențiar al Elveției la București, Emile Bisang. (Agerpres)

Delegația tineretului cehoslovac a plecat spre patrie

Delegația Uniunii Tineretului Cehoslovac condusă de tov. Anezka Valigurova, secretar al C.C. al Uniunii Tineretului Cehoslovac, a vizitat în ultimele zile orașul Constanța și stațiunile de pe litoral, G.A.S. Călărași și G.A.C. Ceacu din regiunea București și Combinatul Poligrafic „Casa Scînteii" din București.

Simbătă 9 martie delegația a fost primită de Secretariatul C.C. al U.T.M. cu care a avut un schimb de păreri privind continua întărire a legăturilor de prietenie între Uniunea Tineretului Muncitor și Uniunea Tineretului Cehoslovac.

Luni 11 martie delegația Uniunii Tineretului Cehoslovac a părăsit Capitala îndreptîndu-se spre patrie. (Agerpres).

Sesiuni de constituire ale sfaturilor populare din comune și orașele raionale

PLOIEȘTI (Agerpres). În peste 200 de comune și orașe raionale din regiunea Ploiești au avut loc zilele acestea sesiuni de constituire a sfaturilor populare. După validarea mandatelor noilor deputați aleși la 3 martie au fost alese comitetele executive și comisiile permanente ale sfaturilor populare. În cadrul sesiunilor, președinții noilor comitete executive au informat pe deputați asupra principalelor sarcini ce revin organelor locale ale puterii de stat în legătură cu buna desfășurare a campaniei agricole de primăvară, cu înfrumusețarea și buna gospodărire a satelor și orașelor.

★

SUCEAVA (Agerpres). În regiunea Suceava au avut loc pînă în prezent sesiuni de constituire a sfaturilor populare în 133 de comune și orașe.

După validarea mandatelor noilor deputați și alegerea comitetelor executive și a comisiilor permanente, deputații sfaturilor populare au dezbătut și aprobat un plan de măsuri privind buna gospodărire și continua înfrumusețare a localităților, executarea tuturor lucrărilor agricole de primăvară la timpul

Conferință de presă la Ambasada R. D. Germane

La 11 martie Anton Ruh, ambasadorul R. D. Germane în R. P. Romînă, a organizat o conferință de presă, în cadrul căreia a vorbit despre congresul al VI-lea al P.S.U.G.

Au participat redactori ai presei centrale romîne, corespondenți ai presei străine și atașați de presă ai unor misiuni diplomatice.

Rezultatele concursului de modele de îmbrăcăminte organizat de U.C.E.C.O.M.

Luni seara s-a încheiat în Capitală cel de al doilea concurs de modele de îmbrăcăminte organizat de U.C.E.C.O.M. între cooperativele meșteșugărești din țară. Cu acest prilej în sala Circului de stat a avut loc o paradă a modei.

La concurs au participat peste 2.100 de specialiști și lucrători din cooperativele de producție meșteșugărească de specialitate. Timp de 5 zile cît a durat concursul cooperativele de îmbrăcăminte din orașele și centrele muncitorești au prezentat peste 500 de modele de îmbrăcăminte pentru bărbați, femei și copii adecvate sezonului de primăvară și vară.

Cele mai bune rezultate în crearea de noi modele au fost obținute de cooperativele din orașul București, regiunile Crișana, Cluj, Banat, Iași, Bacău și Galați.

Pentru a face cunoscute publicului noile modele realizate de muncitorii cooperatori modelele vor fi prezentate în cursul acestei luni și în orașele Cluj, Bacău, Iași, Baia Mare.

(Agerpres)

Sosirea unei delegații a radioteleviziunii poloneze

Duminică a sosit în țară o delegație a radioteleviziunii poloneze, în frunte cu tov. Wlodimierz Sokorski, președintele Comitetului de radiodifuziune și televiziune în vederea reînnoirii Convenției de colaborare în domeniul radiodifuziunii și televiziunii cu Radioteleviziunea romînă.

Oaspeții polonezi au fost întîmpinați la sosire în Gara de Nord de tovarășul Ion Pas, președintele Comitetului de radiodifuziune și televiziune de pe lîngă Consiliul de Miniștri al R. P. Romîne.

INFORMAȚII

Recent a avut loc o ședință a colegiilor reunite ale Ministerului Învățămîntului și Ministerului Sănătății și Prevederilor Sociale la care au participat reprezentanți ai U.C.F.S., C.C.S., U.T.M., Crucii Roșii, Consiliului Național al Femeilor. A fost analizată activitatea de educație fizică și sanitară din școli și facultăți.

★

Luni seara a avut loc la Ateneul R. P. Romîne recitalul violonistului sovietic Igor Bezrodnîi, acompaniat la pian de A. Makarov. Programul a cuprins lucrări de Schubert, C. Frank, Prokofiev, Șostakovici-Tiganov și Szimanowski. Recitalul s-a bucurat de un frumos succes.

★

Luni după-amiază, în sala mică a Palatului R. P. Romîne, a avut loc prima întîlnire a „Prietenilor Muzeului de Artă al R.P.R.". Cuvîntul de deschidere a fost rostit de artistul emerit M. H. Maxy, directorul muzeului. Au luat apoi cuvîntul artistul poporului Ion Jalea, Ion Dumitrescu, prim secretar al Uniunii compozitorilor din R. P. Romînă, maestru emerit al artei Marius Bunescu, criticul de artă Mircea Popescu și academicienii P. Constantinescu-Iași și St. S. Nicolau. S-a citit de asemenea cuvîntul acad. Tudor Vianu.

★

Duminică s-au încheiat lucrările sesiunii științifice a cadrelor didactice de la Institutul agronomic „Ion Ionescu de la Brad" din Iași. În cadrul sesiunii s-au prezentat peste 100 referate și comunicări de specialitate.

★

Orchestra populară „Flacăra Prahovei" a Filarmonicii de stat Ploiești — dirijor G. Botez, — a prezentat zilele acestea spectacolul „Un cîntec pentru fiecare" în comunele Gherăseni, Costești, Monteoru, Izvorul Dulce, Pleșcoi, Săgeata și Găvănești din raionul Buzău. Atît soliștii — Dan Moisescu, Ioana Șerban, Ica Blidaru și cobzarul Ion Zlotea — laureat al Premiului de Stat — cît și instrumeniștii, s-au bucurat de aprecierea unanimă a spectatorilor (LEONIDA VASILESCU BREZEANU, corespondent voluntar).

★

La Casa ziariștilor a avut loc duminică seara o manifestare închinată Zilei internaționale a femeii. I. Berg și Constantin Ottescu au citit din lucrările lor dedicate acestei zile. A urmat un program artistic în cadrul căruia și-au dat concursul Lavinia Slăveanu, Nicolae Nițescu, Mara Ianoli, Mia Braia, Mihai Kinsburg, Amalia Răzvan și orchestra condusă de compozitorul Petre Firulescu. Și-au mai dat concursul formația orchestrală de muzică ușoară și soliști ai clubului Justiția din Capitală.

★

Consiliul agricol raional Salonta a inițiat un concurs „Cine știe, cîștigă" pe teme agrozootehnice, la care au participat aproape 5 000 de colectiviști participanți la cursurile învățămîntului agrozootehnic de masă. Faza finală pe raion a avut loc duminică la căminul cultural din comuna Gurbediu. La concursul pe teme agricole, primul loc a fost ocupat de Teodor Cioară, brigadier de cîmp la G.A.C. din Tulca iar la cel din domeniul zootehnic de Ecaterina Rob, mulgătoare la G.A.C. Talpoș. Cîștigătorilor le-au fost înmînate premii constînd în aparate fotografice, ceasuri de mînă, stilouri etc.

★

La Oradea a fost inaugurată ieri după-amiază o nouă unitate comercială modernă: este vorba de magazinul „Durabil" specializat în articole de încălțăminte pentru femei și bărbați. Tot în ultimele zile la Oradea au fost date în folosință un nou magazin alimentar cu autoservire, un magazin pentru desfacerea articolelor de tricotaje și este în curs modernizarea altor unități comerciale.

★

La Cîmpulung Moldovenesc au început lunii lucrările unei consfătuiri interregionale silvice organizată de Ministerul Economiei Forestiere. La consfătuire participă reprezentanți ai direcțiilor regionale de economie forestieră Bacău, Maramureș și Suceava, ingineri și tehnicieni silvicultori, reprezentanți ai institutelor de cercetări și proiectări forestiere.

★

Anul acesta lumina electrică va pătrunde în multe localități din Deltă. În prezent, la „23 August"-Pișca, din raionul Măcin și Filimon Sîrbu din raionul Tulcea, se fac pregătiri în vederea instalării grupurilor electrogene, necesare electrificării acestor localități. La Peribava, mila 23 și Caroman se execută lucrări de extindere a rețelei electrice. La executarea noilor lucrări de electrificare a localităților din Deltă, cetățenii dau un sprijin important.

★

Constructorii turdeni fac ultimele pregătiri în vederea dării în folosință a noului complex comercial din cartierul Oprișani. Complexul, care se va deschide în cursul lunii aprilie are un magazin alimentar general cu autoservire prevăzut cu raioane de mezeluri, lapte și brînzeturi, precum și magazine de pîine, carne, legume și fructe, galanterie, mercerie, punct farmaceutic și tutungerie. Un complex asemănător se va construi în anul acesta și în orașul Cîmpia Turzii.

Știri externe • Știri externe

Cuvîntarea lui N. S. Hrușciov la întîlnirea cu oamenii de litere și de artă

MOSCOVA 11 (Agerpres). — „Pravda" și celelalte ziare din Moscova au publicat duminică cuvîntarea rostită de N. S. Hrușciov la 8 martie la Kremlin în cadrul întîlnirii conducătorilor partidului și guvernului cu oamenii de litere și de artă.

Vorbitorul a subliniat din nou că sarcina principală a muncii ideologice a partidului comunist este în prezent, educarea tuturor oamenilor în spiritul idealurilor comuniste. P.C.U.S., Comitetul său Central consideră că literatura și arta sovietică se dezvoltă cu succes și își îndeplinesc bine în linii mari sarcinile lor.

Subliniind că arta face parte din sfera ideologiei vorbitorul a spus: „Politica noastră în artă, politica intransigenței față de abstracționism, formalism și față de orice alte denaturări burgheze este o politică leninistă pe care am promovat-o neabătut, o promovăm și o vom promova. Orice încercări ale dușmanilor socialismului și comunismului îndreptate împotriva ideologiei noastre marxist-leniniste, se vor sfărîma de unitatea de monolit ideologică și politică a clasei muncitoare, țărănimii colhoznice, intelectualității provenite din popor din țara noastră".

Poporul nostru — a spus în continuare N. S. Hrușciov — are nevoie de o artă combativă, revoluționară. Literatura și arta sovietică sînt chemate să evoce în imagini artistice vii perioada măreață și eroică a construirii comunismului, să reflecte veridic afirmarea și victoria noilor relații comuniste în viața noastră.

Vorbitorul a atras în continuare atenția asupra unor teme și tendințe greșite care se vădesc în operele unor autori despre perioada cultului personalității lui Stalin. Tendințele greșite constă în special în faptul că întreaga atenție este concentrată în mod unilateral asupra cazurilor de fărădelege, samavolnicie, abuz de putere. Într-adevăr, anii cultului personalității lui Stalin au lăsat urmări grele. Totodată, trebuie să avem în vedere și să ținem minte că acești ani n-au fost o perioadă de stagnare în dezvoltarea societății sovietice, cum își închipuie dușmanii noștri. Sub conducerea partidului comunist, sub steagul ideilor și poruncilor marelui Lenin, poporul nostru construia cu succes și a construit socialismul.

Trebuie să dăm o ripostă amatorilor de a eticheta drept „idealiști" pe scriitorii și oamenii de artă care scriu despre ceea ce este pozitiv în viața noastră. N. S. Hrușciov a subliniat că ceea ce este bun în viață trebuie să fie reflectat în mod demn în literatură și artă, că nu trebuie defăimat de-a valma tot ce s-a scris în perioada cultului personalității. Aceasta nu este o abatere de la congresele al XX-lea și al XXII-lea, aceasta este o afirmare a liniei congreselor al XX-lea și al XXII-lea ale P.C.U.S.,

În legătură cu manifestările de formalism în arta plastică, vorbitorul a spus: „Fără îndoială că poporul va găsi în sine puterea să dea o ripostă „inovatorilor" de acest soi și aceia dintre ei care nu și-au pierdut rațiunea își vor da seama și vor păși pe calea slujirii poporului, vor crea tablouri pline de bucurie care îndeamnă la muncă".

Exprimînd unele considerențe despre orientarea în creația muzicală, vorbitorul a arătat că nimeni nu pune nici o interdicție asupra vreunui stil sau gen muzical. Sîntem pentru o muzică melodioasă, plină de conținut, care emoționează sufletele oamenilor, care naște sentimente puternice, și ne pronunțăm împotriva oricărei cacofonii.

Referindu-se la campania calomnioasă, dezlănțuită în presa burgheză în legătură cu „știrbirea" adusă naționalității evreiești din U.R.S.S., N. S. Hrușciov a declarat că acest lucru nu este adevărat, adăugînd că din anul 1917 în U.R.S.S. evreii sînt în toate privințele egali cu toate celelalte popoare. În Uniunea Sovietică nu există problema evreiască. „Faptele oamenilor, a declarat vorbitorul, sînt apreciate nu din punct de vedere național ci din punct de vedere al clasei... Partidul comunist promovează consecvent politica prieteniei între toate popoarele, educă pe oamenii sovietici în spiritul internaționalismului, intransigenței față de orice fel de manifestări de discriminare rasială, vrajbă națională".

N. S. Hrușciov a amintit cuvintele lui Lenin că literatura și arta trebuie să slujească interesele muncitorilor și țăranilor, interesele poporului. Așa-numita artă „stîngistă" Lenin o numea fandoseala cea mai absurdă, nefirească și stupidă. Lenin a fost acela care a formulat principiul conținutului ideologic și al partinității literaturii și artei neadmițînd posibilitatea existenței curentelor ideologice diferite în arta sovietică. „Cine propagă ideea coexistenței pașnice în ideologie, a subliniat vorbitorul, acela alunecă în mod obiectiv pe poziții anticomunismului". Partidul nu va permite nimănui să tocească și să slăbească forța de influență a literaturii și artei — armă ideologică ascuțită a partidului, și va înlătura din calea construirii comunismului tot ce stă în calea intereselor poporului.

Procesul directorului ziarului grec „Avghi"

ATENA 10 (Agerpres). — La Atena a început procesul intentat directorului ziarului „Avghi", P. Paraskevopulos. Paraskevopulos este învinuit de încălcarea legii adoptate în 1962 cu privire la așa-numitele măsuri de securitate, în virtutea căreia publicarea materialelor Partidului Comunist din Grecia și a informațiilor despre activitatea sa reprezintă o „crimă".

Partea apărării a cerut să înceteze persecutarea ziarului „Avghi", întrucît legea cu privire la măsurile de securitate contravine constituției și Declarației generale a drepturilor omului. Această cerere însă a fost respinsă.

Plenara comună a C. C. al P. M. S. U., Comisiei Centrale de Revizie și a Comisiei Centrale de Control

BUDAPESTA (Agerpres). — La 8 martie a avut loc la Budapesta ședința plenară comună a Comitetului Central al Partidului Muncitoresc Socialist Ungar, a Comisiei Centrale de Revizie și a Comisiei Centrale de Control.

Participanții la plenară au ascultat raportul prezentat de János Kadar, prim-secretar al C.C. al P.M.S.U., în problemele situației interne și internaționale contemporane.

Plenara a discutat rezultatele și experiența alegerilor pentru Adunarea de Stat a R. P. Ungare și pentru sfaturile populare locale, problemele legate de convocarea primei sesiuni a Adunării de Stat, precum și ordinea de zi a acesteia.

Plenara a discutat de asemenea probleme economice, s-a pronunțat pentru lărgirea continuă a colaborării în cadrul Consiliului de Ajutor Economic Reciproc și a examinat unele probleme ale mișcării muncitorești internaționale.

Plenara a discutat o informare cu privire la schimbul de păreri avut cu I. B. Tito și a aprobat eforturile îndreptate spre extinderea continuă a relațiilor de stat, economice, sociale între R.P.U. și R.P.F.I.

În toate problemele discutate plenara a adoptat hotărîri corespunzătoare.

Bidault, de fapt, nu este arestat

BONN 11 (Agerpres). — După cum transmit agențiile occidentale de presă, ministrul de interne în guvernul regional bavarez, Heinrich Junker, a declarat corespondenților de presă în noaptea de duminică spre luni că liderul O.A.S.-iștilor francezi, Georges Bidault, a cărui arestare fusese anunțată cu cîteva ore înainte, nu se găsește în realitate sub stare de arest ci „a fost numai identificat" și continuă să se afle în locuința pe care o ocupă în localitatea Steinenbach, situată în apropierea orașului München. Junker a adăugat că Bidault și-a asumat obligația să nu părăsească Bavaria și să stea la dispoziția autorităților vest-germane.

Potrivit agenției Associated Press, locuința lui Bidault este înconjurată de polițiști vest-germani ca urmare a unei cereri înaintate autorităților de fostul premier francez de a „i se asigura protecția" de teama de a nu fi „răpit". Agenția Associated Press transmite de asemenea că în dimineața de 11 martie, Bidault, care a înaintat cancelarului Adenauer o cerere de a i se acorda azil politic în R.F. Germană, a fost transportat de la locuința lui sub o puternică escortă, pentru a fi interogat de un procuror federal. Surse vest-germane au indicat că după interogare el urmează să fie adus înapoi în locuința sa din Steinenbach. Potrivit agenției în scrisoarea adresată cancelarului Adenauer în care cere să i se acorde azil politic, șeful O.A.S.-iștilor francezi se referă la „vechile legături de prietenie" dintre el și cancelarul vest-german.

★

Luni, după amiază, agențiile de presă, au anunțat că Adenauer „a refuzat să ia cunoștință" de scrisoarea prin care Bidault cerea azil politic sau dreptul de a se stabili în Germania federală. În același timp însă, precizează agenția France Presse, la München s-a anunțat din partea Ministerului de Interne bavarez, că „Bidault este liber în mișcările sale", și că el dorește „să se stabilească la Steinenbach", în landul Bavaria.

ÎN IRAK CONTINUĂ ASASINAREA PATRIOȚILOR

BAGDAD 11 (Agerpres). — La 10 martie tribunalul militar din Irak a condamnat la moarte alți 25 de comuniști irakieni. După cum transmite corespondentul din Bagdad al agenției MEN, ei au fost acuzați că au opus „rezistență armată" noului regim din țară.

★

MOSCOVA (Agerpres). — TASS: Comitetul Central al P.C.U.S. a protestat cu hotărîre împotriva noilor acte de represiuni sălbatice din Irak și și-a exprimat solidaritatea cu comuniștii, democrații și toți patrioții din această țară.

C.C. al P.C.U.S. a considerat drept o crimă monstruoasă executarea lui Husein Radaui (Salam Adil), prim-secretar al C.C. al Partidului Comunist din Irak, a lui Muhammed Husein Abu Al-Is, membru al C.C. al partidului, și a lui Hasan Uveina, activist de seamă al Partidului Comunist din Irak.

C.C. al P.C.U.S. a declarat că „autoritățile irakiene batjocoresc principiile elementare ale umanității și democrației, lansează o provocare flagrantă poporului irakian, întregii opinii publice progresiste mondiale".

„Executarea activiștilor de frunte ai Partidului Comunist din Irak constituie o cruzime criminală săvîrșită în atmosfera isteriei anticomuniste din Irak".

„Comuniștii sovietici, întregul popor sovietic, alături de opinia publică progresistă din întreaga lume, își exprimă mînia și indignarea în legătură cu această reprimare sîngeroasă a activiștilor de seamă ai Partidului Comunist din Irak, luptători neînfricați pentru libertatea și fericirea poporului lor", a subliniat C.C. al P.C.U.S.

★

TOKIO 11 (Agerpres). — C.C. al P. C. din Japonia condamnă represiunile sîngeroase și persecuțiile împotriva forțelor patriotice democratice din Irak, arestările în masă și execuțiile comuniștilor, muncitorilor și altor activiști progresiști.

Dezvăluirile ziarului italian „Le Ore"

Un document secret elaborat de un grup de demnitari falangiști recunoaște situația deosebit de grea din Spania.

MADRID 10 (Agerpres). — Muncitorii și țăranii din Spania luptă pentru a putea supraviețui, în timp ce moșierii din această țară realizează venituri fabuloase. Salariile oamenilor muncii se mențin la un nivel scăzut. Întreaga țară trece printr-o criză economică. Acest tablou sumbru al vieții poporului muncitor din Spania a fost prezentat de data aceasta nu de comuniști și nici chiar de grupările semiopoziționiste, ca de pildă „partidul creștin-democrat de stînga" sau Frontul popular de eliberare, ci de înșiși stîlpii dictaturii fasciste.

Această apreciere sumbră a actualei situații din Spania și prevestirea „crizei și falimentului" care devin inevitabile pentru regimul franchist sînt specificate în mesajul secret al unui mare grup de membri ai Consiliului național al falangei sau, cum o numesc franchiștii, al „mișcării naționale", mesaj pe care ei l-au adresat lui Franco. Corespondentul special din Spania al săptămînalului italian burghez „Le Ore" a obținut acest „document secret". Printre autorii documentului care, după cum scrie corespondentul, conține „demascări senzaționale ale crizei franchismului", figurează asemenea sprijinitori ai falangei ca Miguel și Pilar Primo de Rivera — frați ai întemeietorului falangei, Jose Antonio Primo de Rivera.

Acești „înalți demnitari ai vechii gărzi", după cum îi numește corespondentul săptămînalului italian pe autorii „mesajului secret", cer să se procedeze la mari transformări în actuala orînduire de stat din Spania. Ei cer limitarea funcțiilor succesorului lui Franco „în conformitate cu dreptul constituțional modern", insistă asupra necesității unei baze populare mai largi a Cortesurilor (Parlamentul spaniol) asupra acordării unor drepturi politice mai largi poporului și asupra revizuirii sistemului juridic.

Conferința șefilor statelor Uniunii afro-malgașe

OUAGADOUGOU 11 (Agerpres). — La 10 martie în orașul Ouagadougou — capitala Voltei superioare — s-a deschis conferința șefilor statelor Uniunii afro-malgașe (U.A.M.), din care fac parte 12 foste colonii franceze.

După cum anunță corespondentul din Ouagadougou al agenției Reuter, la această conferință vor fi discutate probleme economice, unificarea sistemului de învățămînt, problemele comunicațiilor poștale, telegrafice și telefonice. Participanții la conferință vor încerca să elaboreze o poziție comună în vederea conferinței șefilor guvernelor africane, care urmează să aibă loc la Addis-Abeba în luna mai. Printre celelalte probleme se va acorda o mare atenție relațiilor dintre țările U.A.M. și Piața Comună Europeană, în care aceste țări se află în situația de „membri asociați".

Actualitatea INTERNAŢIONALĂ

Tratative sovieto-americane privind colaborarea în cercetarea spaţiului cosmic

ROMA 11 (Agerpres). — La 11 martie la Roma au început tratative sovieto-americane privind colaborarea în domeniul cercetării spaţiului cosmic. Delegaţia sovietică la tratative este condusă de academicianul A. A. Blagonravov, membru al Prezidiului Academiei de Ştiinţe a U.R.S.S., iar cea americană de profesorul Hugh Dryden, director adjunct al Administraţiei naţionale pentru problemele aeronauticii şi cercetării spaţiului cosmic.

Întîlnirile delegaţiilor se vor desfăşura consecutiv la ambasada U.R.S.S. şi cea a S.U.A. de la Roma.

ITALIA: Ziua de luptă pentru reforma agrară

Milioane de ţărani au participat ieri la mitinguri şi demonstraţii

ROMA 11 (Agerpres). — La 11 martie, milioane de ţărani italieni au luat parte la mitingurile şi demonstraţiile care au avut loc în întreaga ţară cu prilejul zilei de luptă pentru reforma agrară. Cu această zi s-a încheiat săptămîna manifestaţiilor muncitorilor agricoli, iniţiată de Asociaţia naţională a ţăranilor. În cursul acestei săptămîni, în toate regiunile şi provinciile Italiei au avut loc mii de demonstraţii ale ţăranilor împotriva politicii agrare a actualului guvern. Participanţii la aceste demonstraţii au cerut aplicarea unei largi reforme agrare şi împărţirea pămînturilor celor care îl muncesc. Nenumărate rezoluţii, în care sînt susţinute revendicările ţăranilor, sosesc la Roma pe adresa guvernului Fanfani.

REZULTATUL UNEI ANCHETE GALLUP

LONDRA — Agerpres — Alegătorul britanic nu crede în capacitatea partidului conservator de a soluţiona problemele de care se loveşte în prezent Anglia — acesta este rezultatul anchetei Institutului Gallup pentru sondarea opiniei publice, anchetă efectuată pentru ziarul „Daily Telegraph". 62 la sută dintre cei chestionaţi s-au pronunţat pentru demisia lui Macmillan din postul de prim-ministru.

Conferinţa celor 18 state de la Geneva

PUTERILE OCCIDENTALE PERSISTĂ ÎN CEREREA NEJUSTIFICATĂ PRIVIND INSPECŢIILE LA FAŢA LOCULUI

GENEVA 11 Trimisul special Agerpres C. Benga transmite: La 11 martie au continuat lucrările Comitetului celor 18 state pentru dezarmare, discutîndu-se problema încetării experienţelor cu arma nucleară.

Reprezentantul Statelor Unite, C. Stelle, şi-a consacrat aproape întreaga cuvîntare încercărilor de a răspunde intervenţiilor reprezentanţilor U.R.S.S., Romîniei, Poloniei şi Bulgariei din şedinţele anterioare. El a încercat în fel şi chip să justifice cererile S.U.A. cu privire la efectuarea unui număr mare de inspecţii în Uniunea Sovietică.

Stelle a fost sprijinit de delegatul Canadei, care a insistat, de asemenea, ca numărul inspecţiilor să depăşească numărul cu care este de acord U.R.S.S.

Delegatul Cehoslovaciei, Karel Kurka, a subliniat că în prezent în S.U.A. se desfăşoară o campanie împotriva unui acord cu privire la încetarea experimentării armei nucleare. La o lună după reluarea tratativelor, a spus el, sîntem nevoiţi să subliniem cu regret că rezultatele aşteptate nu au fost realizate.

Reprezentanţii Bulgariei şi Poloniei au scos în evidenţă de asemenea, inconsistenţa poziţiei delegatului american.

A luat apoi cuvîntul şeful delegaţiei Uniunii Sovietice, S. Ţarapkin, care referindu-se la cuvîntarea reprezentantului S.U.A., a declarat că poziţia S.U.A. nu se bazează pe date ştiinţifice ci pe umflarea artificială a neîncrederii şi suspiciunii. El a arătat că puterile nucleare occidentale încearcă să-şi justifice poziţia în problema controlului prin afirmaţia tendenţioasă că Uniunea Sovietică chipurile, ar intenţiona după încheierea acordului să-şi încalce cuvîntul şi să procedeze la explozii subterane. Or, a subliniat Ţarapkin, se ştie că nu Uniunea Sovietică, ci S.U.A. şi Anglia sînt acelea care efectuează experienţe subterane, iar în prezent o asemenea experienţă este pregătită şi de către Franţa.

Referindu-se la o recentă declaraţie a Comisiei pentru energia atomică a S.U.A., potrivit căreia actuala serie de experienţe nucleare subterane americane contribuie foarte mult la perfecţionarea bombelor nucleare, Ţarapkin a relevat că acesta este unul din indiciile că S.U.A. nu se gîndesc în prezent la încheierea unui acord privind încetarea experienţelor şi sînt preocupate mai mult de găsirea unor modalităţi de tergiversare a tratativelor.

Schimb de scrisori între C. C. al P. C. al Uniunii Sovietice şi C. C. al P. C. Chinez

Agenţiile TASS şi China Nouă transmit ştiri cu privire la schimbul de scrisori dintre C.C. al P.C. al Uniunii Sovietice şi C.C. al P.C. Chinez.

La 21 februarie 1963, — transmite agenţia TASS — C.C. al P.C.U.S. a adresat C.C. al P.C. Chinez o scrisoare în care şi-a exprimat considerentele în legătură cu necesitatea de a se întreprinde eforturi comune de către partidele frăţeşti în scopul întăririi unităţii mişcării comuniste mondiale.

În această scrisoare C.C. al P.C.U.S. a reafirmat încă odată poziţia P.C.U.S. pe care a expus-o tovarăşul N. S. Hruşciov, prim-secretar al C.C. al P.C.U.S. la Congresul al VI-lea al Partidului Socialist Unit din Germania, cu privire la încetarea polemicii între partidele comuniste, şi a propus să se organizeze întîlniri bilaterale între reprezentanţii P.C.U.S. şi reprezentanţii P.C. Chinez şi ai celorlalte partide frăţeşti în vederea discutării problemelor cel mai importante ale mişcării comuniste mondiale.

În legătură cu această scrisoare, aşa cum s-a mai anunţat în presă, tovarăşul Mao Tze-dun, preşedintele C.C. al P.C. Chinez, a primit pe tovarăşul Stepan Cervonenko, ambasadorul sovietic în R. P. Chineză, şi a avut cu el o convorbire.

În după-amiaza zilei de 9 martie, — transmite agenţia China Nouă — tovarăşul Den Siao-pin, secretar general al C.C. al P.C. Chinez, l-a primit pe tovarăşul S. V. Cervonenko, ambasadorul U.R.S.S. în R. P. Chineză, cu care a avut o convorbire în problema unei întîlniri între reprezentanţii P.C. Chinez şi ai P.C.U.S. Tovarăşul Den Siao-pin a predat tovarăşului S. V. Cervonenko o scrisoare a C.C. al P.C. Chinez ca răspuns la scrisoarea din 21 februarie a C.C. al P.C.U.S.

În aceste scrisori, care au fost schimbate de Comitetele Centrale ale P.C. Chinez şi P.C.U.S. se reafirmă necesitatea organizării unor întîlniri între cele două partide pentru discutarea celor mai importante probleme legate de mişcarea comunistă internaţională contemporană.

(Agerpres)

Situaţia din Siria

BEIRUT 10 (Agerpres). — Corespondentul din Beirut al agenţiei M.E.N., referindu-se la relatările ziarului libanez „An-Nahar", a anunţat la 10 martie că au fost arestaţi Mustafa Amin, membru al Comitetului Central al Partidului Comunist din Siria, şi o serie de membri ai acestui partid.

★

DAMASC 11 (Agerpres). — Agenţia Reuter anunţă că la 10 martie a avut loc la Damasc o demonstraţie la care au participat 3.000 de persoane. Demonstranţii purtau portrete ale lui Nasser şi scandau lozinci în sprijinul restabilirii Uniunii siriano-egiptene.

Trecînd prin faţa ambasadei Turciei, unde şi-a găsit azil fostul prim-ministru al Siriei, Khaled el Azem, demonstranţii au aruncat cu pietre în clădirea ambasadei. Totodată, în alte părţi ale oraşului s-au desfăşurat încă cîteva demonstraţii, între care demonstraţia adepţilor liderului „baasiştilor" de stînga, Akram Haurani.

Agenţia Associated Press anunţă din Damasc că noul regim din Siria a intensificat acţiunile de urmărire împotriva liderului aripii de stînga a partidului „Baas", Akram Haurani şi a fostului comandant al armatei siriene (pînă la unificarea Siriei cu Egiptul — n.n.), generalul Afif Bizri.

★

DAMASC 11 (Agerpres). — La Damasc a fost dat publicităţii comunicatul comun siriano-irakian cu privire la tratativele care au avut loc între delegaţia oficială a Irakului şi noul guvern al Siriei.

În comunicat se spune printre altele că ambele părţi au discutat situaţia internă şi internaţională a ţărilor arabe şi măsurile care trebuie să fie luate în interesul întăririi securităţii celor două ţări. Ambele părţi au constatat înţelegerea reciprocă deplină şi identitatea de vederi cu privire la unitatea scopurilor. Ele au considerat că ar fi necesar să se dezvolte contactele între Cairo şi Bagdad în scopul apropierii celor trei ţări arabe, R.A.U., Republica Arabă Siria şi Republica Irak.

Ambele părţi au ajuns la concluzia că trebuie să-şi unească eforturile în scopul sprijinirii revoluţiei din Yemen „prin toate mijloacele posibile" şi, de asemenea, au luat hotărîrea să acorde tot ajutorul moral şi material necesar „pentru crearea Algeriei arabe". Cele două părţi au subliniat unitatea mişcărilor din cele cinci ţări arabe (R.A.U., Irak, Siria, Republica Arabă Yemen şi Algeria) şi necesitatea unirii politicii lor atît pe plan naţional cît şi internaţional „în interesul obţinerii unităţii arabe şi a asigurării principiului neutralităţii pozitive şi neaderării la blocuri".

Succese ale patrioţilor din Guineea portugheză

A fost capturat un comandant al forţelor represive colonialiste

CONAKRY 10 (Agerpres). Partidul independenţei africane din Guineea portugheză şi insulele Capului Verde a dat publicităţii un comunicat în care, referindu-se la luptele desfăşurate în ultimele zile de unităţile de gherilă ale patrioţilor din aceste posesiuni coloniale, arată că **gherilele au capturat pe comandantul trupelor coloniale portugheze din regiunea de sud a Guineei portugheze, căpitanul Carreira Curto.** Acest ofiţer portughez, cunoscut pentru cruzimea lui faţă de populaţia băştinaşă, adaugă comunicatul, va fi judecat pentru crimele sale de o curte marţială.

Comunicatul arată, de asemenea, că unităţile de gherilă din Guineea portugheză au respins ofensiva lansată de trupele portugheze în mai multe regiuni ale ţării şi au capturat 30 de soldaţi portughezi, arme şi mai multe autovehicule militare.

★

LONDRA 10 (Agerpres). Războiul colonialist din Angola provoacă Portugaliei serioase dificultăţi economice. După cum relatează ziarul englez „Guardian", acest război împotriva mişcării de eliberare a costat Portugalia peste 37 de milioane de lire sterline în 1961 şi mai mult de 57 milioane de lire sterline în 1962. Alte 62 de milioane de lire sterline sînt prevăzute a fi cheltuite anul acesta, adică mai mult de un sfert din totalul cheltuielilor bugetare ale guvernului.

MANIFESTĂRI CONSACRATE OPEREI LUI I. L. CARAGIALE

PARIS 11 (Agerpres). — Asociaţia de prietenie Franţa-Romînia a organizat recent la Paris un dineu-dezbatere, dedicat operei lui I. L. Caragiale. Scriitorul Pierre Paraf şi secretarul general al Penclubului, Jean de Beer, au prezentat expuneri despre viaţa şi opera marelui scriitor romîn.

Adunarea a fost prezidată de prof. univ. Ernest Labrousse. Au participat numeroase personalităţi culturale franceze, scriitori şi ziarişti.

Au fost prezenţi N. Udriţeanu, însărcinatul cu afaceri ad-interim al R. P. Romîne la Paris şi alţi membri ai legaţiei.

★

RABAT 11 (Agerpres). — Postul de televiziune Rabat a consacrat sîmbătă 9 martie o emisiune prezentării lui I. L. Caragiale.

Continuă greva minerilor francezi

Corespondenţă din Paris

Începută în ziua de 1 martie greva minerilor devine tot mai puternică. Ea se bucură de sprijinul tuturor muncitorilor. Mişcarea de revendicări a minerilor cuprinde încetul cu încetul şi alte sectoare: muncitorii din industria petroliferă şi a gazelor de la Lacq, din sud-vestul Franţei, au încetat lucrul pentru un timp nedeterminat, feroviarii încetează şi ei lucrul, începînd de la miezul nopţii, timp de două ore.

Zeci de mitinguri şi de manifestaţii au fost organizate duminică de Confederaţia generală a muncii, Confederaţia muncitorilor catolici şi Force Ouvriere. Mii de colective şi-au manifestat în aceeaşi zi solidaritatea ţării cu greviştii. În timpul acestor strîngeri de fonduri, organizaţiilor muncitoreşti li s-au alăturat asociaţiile catolice şi chiar Crucea Roşie franceză.

Acesta a fost răspunsul minerilor şi al tuturor muncitorilor la cererile privind încetarea grevei. Încă o dată guvernul a refuzat să accepte revendicările minerilor, anunţînd că nu vrea să discute înainte de reluarea lucrului. Totuşi, în faţa amploarei acestei mişcări, autorităţile n-au îndrăznit să pună în practică decizia de rechiziţie hotărîtă cu 10 zile în urmă. Dacă această ameninţare n-a fost tradusă în fapt, ea rămîne mereu prezentă şi în cercurile din preajma Elysée-ului se spune că există totuşi intenţia de-a o aplica. În adevăr, preşedintele a declarat la ultimul consiliu de miniştri că această grevă este „o cursă abilă a comuniştilor". Dar, cum este greu să-i treacă printre comunişti pe Guy Mollet şi pe episcopii care-i sprijină pe grevişti, guvernul s-a abţinut pînă acum să înceapă lupta pe acest tărîm.

Unii conducători din U.N.R. (partidul gaullist), îngrijoraţi de situaţie, au declarat duminică că trebuie „să se încerce orice ca să se apropie poziţiile". Politica oficială a fost condamnată ieri de partidul clerical, Mişcarea Republicană Populară, care are legături cu sindicatul muncitorilor catolici. Comitetul naţional al acestui partid „condamnă brutalitatea şi uşurinţa cu care s-a luat decizia de rechiziţionare a minerilor".

Asemenea atitudini arată cît de mult sînt îngrijorate anumite cercuri ale burgheziei de consecinţele politice pe care le poate avea mişcarea minerilor. Aceste cercuri au început să facă presiuni asupra guvernului, pentru ca acesta să accepte să discute cu sindicatele şi să le dea satisfacţie.

Mişcarea minerilor a avut repercusiuni şi în Parlament. Waldeck Rochet, secretar general adjunct al Partidului Comunist Francez şi Gaston Defferre, preşedintele grupului socialist în parlament, i-au cerut premierului Pompidou să convoace de urgenţă deputaţii pentru ca să examineze posibilitatea de a se acorda sporul de 11 la sută cerut de mineri.

După mitingurile şi manifestaţiile de duminică, minerii au dovedit în continuare în cursul zilei de luni că sînt ferm hotărîţi să obţină satisfacerea revendicărilor lor.

Astfel în principalele bazine miniere ale Franţei au avut loc luni manifestaţii la care au luat parte şi muncitori din alte ramuri îndeosebi metalurgişti. Peste 25 000 de manifestanţi la Valenciennes, 20 000 la Douai, în bazinul Nord, 10 000 la Merlebach, în bazinul Lorena şi-au exprimat solidaritatea cu greva minerilor. Astfel de mitinguri şi manifestaţii au avut loc şi în cursul după-amiezii de luni în bazinul Auvergne ca şi la minele din Provence.

Pe de altă parte, cei 19 000 de mineri de la minele de fier din Lorena care îşi continuă greva pe termen nelimitat au hotărît să trimită la Paris o delegaţie compusă din 1 000 de persoane pentru a explica autorităţilor situaţia lor şi a face cunoscute opiniei publice problemele lor.

Marea grevă a minerilor continuă.

JACQUES COUBARD

11 martie, 1963.

J. KENNEDY: Şomajul — „problema economică nr. 1" a S. U. A.

WASHINGTON 11 (Agerpres). — La 11 martie preşedintele Kennedy a adresat Congresului un mesaj însoţit de un raport al Ministerului Muncii privitor la situaţia braţelor de muncă în S.U.A. În mesajul său, Kennedy precizează că şomajul a devenit „problema economică nr. 1" a Statelor Unite. Subliniind, după cum transmite agenţia U.P.I., că economia americană este tot mai puţin în stare să asigure locurile de muncă cerute de o populaţie şi braţe de muncă tot mai numeroase, preşedintele Kennedy arată că dacă actualul ritm de creştere a şomajului se va menţine, numărul şomerilor se va ridica în 1967 la 5.500.000

Raportul Ministerului Muncii din S.U.A., anexat mesajului, conţine o serie de date din care reiese că: din 1947 pînă în 1962 efectivele muncitorilor disponibili au sporit cu 21 la sută, dar folosirea braţelor de muncă numai cu 1 la sută; în cursul ultimilor cinci ani, cifra şomajului a reprezentat cel puţin 5,5 la sută din numărul braţelor de muncă, procent care luna trecută s-a ridicat la 6,1 la sută, cel mai înalt nivel al şomajului din ultimele 18 luni; nefolosirea capacităţii totale de producţie a economiei americane reprezintă o pierdere anuală de aproape 40 miliarde dolari în mărfuri şi servicii. Numai în 1962, S.U.A. au pierdut 1 miliard de zile muncă, din cauza şomajului total al unui număr de 4.000.000 muncitori şi al şomajului parţial al unui alt mare număr de muncitori.

În frunte cu primarul oraşului (în dreapta, cu banda tricoloră pe piept) şi cu alte personalităţi politice, minerii grevişti din Creutzwald — bazinul carbonifer Moselle — demonstrează în sprijinul revendicărilor lor

Producţia de oţel a Europei în 1962:

În ţările socialiste — ritm de creştere de 8,1 la sută
În Europa occidentală — declin de 2,2 la sută

GENEVA (Agerpres). — La 10 martie, Comisia economică O.N.U. pentru Europa a dat publicităţii un raport în care subliniază că **în cursul anului 1962 producţia de oţel a ţărilor socialiste din Europa a continuat să crească într-un ritm intens, în timp ce aceea a ţărilor europene capitaliste a manifestat o tendinţă de scădere.** Raportul arată că **în anul 1962 ţările socialiste din Europa au produs pentru prima oară peste 100 milioane tone de oţel, cu un ritm de creştere de 8,1 la sută; Europa occidentală, adaugă raportul, a realizat o producţie de oţel mai mică cu 2,3 milioane tone decît în anul 1961, înregistrînd un declin de 2,2 la sută.** Cele mai mari scăderi ale producţiei de oţel au fost înregistrate în Marea Britanie, Spania, Austria, Germania occidentală, Luxemburg şi Franţa. Numai datorită creşterii producţiei de oţel în ţările Europei răsăritene, menţionează raportul, s-a reuşit ca producţia pe scara întregii Europe să fie cu 2,6 la sută mai mare decît în anul 1961.

Viaţa grea a peruvienilor

Ziaristul american Jesus Colon, cunoscător al realităţilor din ţările latino-americane, a descris recent în ziarul american „The Worker", condiţiile grele de viaţă ale poporului peruvian.

În articolul său, el arată că, pentru a „justifica" intensificarea represiunilor împotriva poporului, profund nemulţumit de situaţia îngrozitoare în care e silit să trăiască, „junta militară care îşi impune în prezent dominaţia asupra poporului din Peru" *afirmă că* „ar fi descoperit un complot „comunist" pentru răsturnarea guvernului, «complot» condus din Havana şi Moscova".

Demascînd aceste născociri ale maşinii propagandistice a cercurilor conducătoare peruviene, autorul scrie:

„Trăind aşa cum trăiesc ei azi, credeţi oare că masele de peruvieni au nevoie ca comuniştii cubani sau ruşi, care locuiesc la mii de mile depărtare, să le spună ce trebuie să întreprindă ca să-şi schimbe condiţiile oribile de trai?".

Ziaristul american arată care sînt aceste condiţii:

● Dintr-o populaţie de 13 milioane cît are ţara — 10 milioane au un venit lunar mediu de 200 „soles" (monedă naţională peruviană — n. n.), ceea ce echivalează în bani americani cu 7 dolari. Aceasta înseamnă că 77 la sută din populaţie trăieşte cu 7 dolari pe lună.

● Din cei 10 milioane de oameni susmenţionaţi, 6.750.000 trăiesc cu un venit mediu lunar de 100 „soles", ceea ce înseamnă 3,50 dolari pe lună.

● La plată, muncitorul agricol peruvian primeşte o treime din salariu în cacao, o frunză de mestecat, ca stimulent, o altă treime în alcool şi încă o treime în produse de „categoria a II-a" pe care este silit să le cumpere de la magazinul companiei.

● Răpirea fiicelor şi surorilor indienilor peruvieni de către moşieri şi fiii acestora, este un eveniment de fiecare zi. Copiii rezultaţi din aceste relaţii criminale sînt de asemenea exploataţi în mod brutal de către „taţii" lor. Nu există nici o pedeapsă legală pentru astfel de crime. Stăpînul reprezintă legea.

● La vîrsta de 10 ani băieţii sînt consideraţi adulţi, buni pentru a munci opt pînă la zece ore pe zi pe ogoare. Aceşti băieţi primesc pe zi, în medie, un „salariu" de un cent, socotit în valută S.U.A.

● Cînd un moşier îşi vinde plantaţia, o vinde „cu indieni cu tot". Indienii sînt consideraţi ca făcînd parte din inventariul viu.

● Copiii sînt vînduţi cu „camioanele" în munţii Perului, la un preţ ce variază între 1—2 dolari, în bani S.U.A. Mamele spun că preferă să-şi vadă copiii plecînd cu agenţii care recrutează muncitori pentru mine decît să-i vadă murind de foame".

● În ţară există 500 de mari latifundiari care stăpînesc 15 milioane hectare de pămînt. Mulţi dintre ei au propriile lor închisori chiar pe moşiile lor. Latifundiarii îndeplinesc şi funcţia de judecători şi pronunţă sentinţe cum cred ei de cuviinţă împotriva indienilor care le „aparţin".

● Patru corporaţii nord-americane prelucrează 80 la sută din producţia de lapte a ţării pentru scopuri industriale, lăsînd pentru consumul populaţiei în medie doar cîte 2 quarts de lapte pe an, de persoană (un quarts este egal cu 1,136 litri)".

Răsfoind presa străină

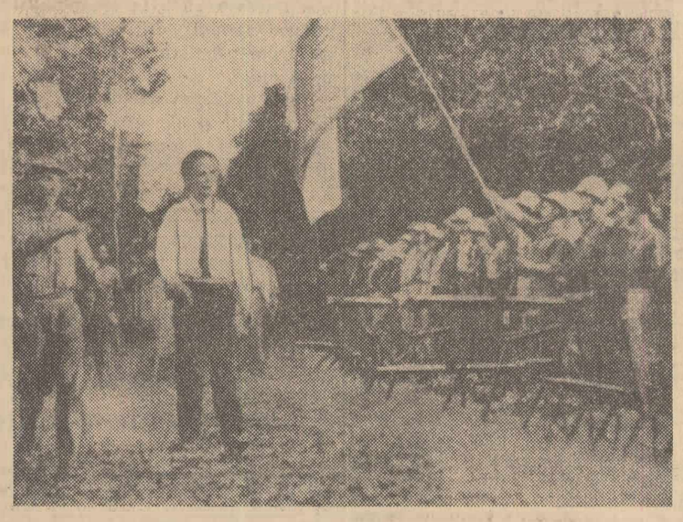

Fotografia de mai sus înfăţişează un aspect de la o tabără militară a patrioţilor sud-vietnamezi. Nguyen Hu-Tho, preşedintele Comitetului Central al Frontului de Eliberare Naţională din Vietnamul de sud, trece în revistă ostaşii unei unităţi de luptători patrioţi

Trupele diemiste din nou înfrînte

SAIGON 10 (Agerpres). — După cum anunţă agenţia United Press International, partizanii sud-vietnamezi au provocat o înfrîngere serioasă trupelor clicii diemiste, la 45 mile la sud de Saigon. Au fost ucişi 26 diemişti şi alţi 15 au fost răniţi. Partizanii au capturat o mare cantitate de armament.

SCURTE ŞTIRI • SCURTE ŞTIRI • SCURTE ŞTIRI • SCURTE ŞTIRI

DESCOPERIREA UNUI NOU COMPLOT ÎN ARGENTINA

BUENOS AIRES 11 (Agerpres). — **Autorităţile argentiniene au anunţat descoperirea unui nou complot al unor ofiţeri din forţele aeriene, naţionalişti de extremă dreaptă, care au plănuit răsturnarea actualului guvern argentinian.** Agenţia France Presse anunţă că în legătură cu aceasta, în dimineaţa de 10 martie au fost arestate 30 de persoane, printre care şase colonei şi doi maiori.

UN PLAN DE CONCEDIERE A 70.000 FEROVIARI ENGLEZI

LONDRA 10 (Agerpres). — Închiderea a 1 500 de gări de călători şi a unei serii de linii de cale ferată, concedierea a 70 000 de feroviari şi majorarea costului biletelor — iată principalele recomandări cuprinse în aşa-zisul plan de „reorganizare a căilor ferate engleze", pe care îl studiază în prezent guvernul britanic. Acest plan, a cărui punere în aplicare urmează să se facă în decursul mai multor ani, a fost pregătit sub conducerea lui Beeching, preşedintele comisiei britanice de transporturi.

COMUNICAT COMUN CHINO-LAOŢIAN

PEKIN 10 (Agerpres). — După încheierea vizitei oficiale a regelui Laosului, Sri Savang Vathana, în R.P. Chineză, la Pekin a fost dat publicităţii un comunicat comun al R.P. Chineze şi regatului Laos în care se arată că China şi Laosul consideră că ţările interesate trebuie să respecte riguros toate prevederile acordurilor de la Geneva, să respecte independenţa, integritatea teritorială şi neutralitatea Laosului şi să nu se amestece în treburile interne ale Laosului, sub nici o formă.

Partea laoţiană, se subliniază în comunicat, şi-a exprimat speranţa că R.P. Chineză îşi va ocupa locul ce-i revine de drept în O.N.U.

● *Ziarul brazilian „Ultima Hora" a anunţat că la frontiera dintre Bolivia şi Brazilia s-a răspîndit o puternică epidemie de ciumă care produce un număr mare de victime în rîndurile populaţiei din această regiune. (Ag.)*

● *BERLIN 11 (Agerpres). — În pofida dispoziţiilor Bonnului, la Tîrgul de la Leipzig a sosit un grup de reprezentanţi din Germania occidentală. Chiar în primele zile, reprezentanţii vest-germani au ajuns la un acord cu organizaţia de comerţ exterior a R.D.G. privind achiziţionarea unor maşini de forat în valoare de 450 de milioane mărci, iar cu organizaţia sovietică de comerţ exterior „Exportles" pentru cumpărarea unei cantităţi de celuloză.*

DEMISIA PRIMULUI MINISTRU AL AFGANISTANULUI

KABUL — Agerpres. — Agenţia Associated Press anunţă că primul ministru al Afganistanului, Sardar Mohammad Daud, şi-a prezentat demisia în seara de 9 martie. Demisia a fost acceptată de regele Afganistanului, Mohammad Zahir. El a însărcinat pe ministrul minelor şi industriei în guvernul Daud, Mohammad Yusuf, să formeze noul guvern.

● Un grup de oameni de ştiinţă din S.U.A., într-un studiu cu privire la populaţia rurală din această ţară a ajuns la concluzia că „este pentru prima dată în istoria ţării cînd în cursul unei decade populaţia rurală scade". (U.P.I.)

DANTAS: „INDEPENDENŢA BRAZILIEI NU VA FI NEGOCIATĂ"

RIO DE JANEIRO — Agerpres. — Ministrul de finanţe al Braziliei, Francisco Santiago Dantas, a plecat în Statele Unite, unde va purta convorbiri cu oficialităţi ale guvernului S.U.A. în problemele acordării unui ajutor economic Braziliei. După cum transmite agenţia Prensa Latina, Dantas va transmite, de asemenea, preşedintelui Kennedy o scrisoare din partea preşedintelui brazilian, Joao Goulart, al cărui conţinut nu este cunoscut. Într-o cuvîntare radiotelevizată, pe care a ţinut-o înaintea plecării, ministrul brazilian de finanţe a declarat că tratativele pe care le va purta la Washington nu vor prevede încheierea unor pacte sau a unor obligaţii secrete din partea Braziliei. „Independenţa Braziliei nu va fi negociată", a spus el.

● Ieri a sosit pe neaşteptate la Salisbury fostul „preşedinte" al provinciei katangheze, Chombe. (United Press International).

CUTREMUR ÎN TURCIA

MOSCOVA 11 (Agerpres). — Agenţia TASS anunţă că la 11 martie, la ora 10 şi 30 minute, ora Moscovei, staţia seismică centrală a Uniunii Sovietice „Moskva" a înregistrat un cutremur de gradul 5-6 în Turcia.

Potrivit datelor furnizate de alte staţii seismice sovietice, epicentrul cutremurului este litoralul de sud-vest al Turciei.

În acelaşi timp, a fost înregistrată o deplasare de teren la Moscova (de 10 microni).

● **În cadrul unui miting, liderul partidului laburist de opoziţie din Malta, Dom Mintoff a acuzat guvernul că „vinde Malta englezilor" prin intermediul semnării unui tratat de „apărare" cu Marea Britanie după ce această insulă va obţine independenţa. (Reuter).**

LUPTA PENTRU PUTERE ÎN COREEA DE SUD

● *SEUL — Agerpres — În Coreea de sud continuă lupta pentru putere între diversele fracţiuni ale juntei militare. Guvernul a anunţat în mod oficial la 11 martie că 19 persoane, între care mai mulţi membri de frunte ai guvernului şi administraţiei centrale, au fost arestate. Printre persoanele arestate se află generalul Kim Dong He, membru al juntei militare, generalul Park Im Hang, ministru al construcţiilor, generalii Li Kiu Kwang, şi Pak Ciong Am, acesta din urmă procuror şef al ţării. După cum arată comunicatul oficial publicat la Seul, cei arestaţi sînt învinuiţi că ar fi organizat un complot împotriva actualului şef al juntei militare, Pak Cijan Hi. La Seul s-a anunţat că urmează a fi operate noi arestări.*

● Populaţia Berlinului occidental, potrivit datelor statistice, s-a micşorat în anul 1962 cu 14,5 mii de locuitori faţă de anul 1961 şi numără la sfîrşitul anului 1962, 2 milioane 174 mii de locuitori. (Ag.)

● *La Mogadiscio a fost semnat un contract sovieto-somalez cu privire la construirea unei staţiuni de radio. Conform contractului, Uniunea Sovietică va livra în mod gratuit Republicii Somalia utilajul pentru staţiunea de radio şi va acorda ajutor în construirea clădirii staţiunii. (Ag.)*

● Jean Marie Bastien-Thiry unul din autorii atentatului pus la cale la 22 august, anul trecut, la Petit Clamart împotriva generalului de Gaulle, a fost executat ieri prin împuşcare. Pedepsele cu moartea pronunţate împotriva a altor doi atentatori au fost comutate în închisoare pe viaţă. (France Presse).

Redacţia: Piaţa Scînteii. Tel. 17.60.10. Administraţia: 17.60.20. Int. 1 400. Abonamentele se primesc la toate oficiile poştale, factorii poştali şi difuzorii din întreprinderi şi instituţii. Tiparul Combinatul Poligrafic Casa Scînteii