Biblioteca Centrală Regională Hunedoara - Deva

Proletari din toate țările, uniți-vă!

Romînia liberă

ORGANUL SFATURILOR POPULARE DIN REPUBLICA POPULARĂ ROMÎNĂ

Anul XX nr. 5389
—
6 pagini
30 bani
—
Duminică
11 februarie 1962

In gospodăriile agricole colective

CONSTRUCȚII TRAINICE ȘI IEFTINE

Construcțiile, în gospodăriile agricole colective din raionul Galați, au cunoscut anul trecut o mare amploare. Planul stabilit la începutul anului a fost depășit. Ca urmare a sarcinilor cu privire la dezvoltarea creșterii animalelor, sarcini trasate de Plenara C. C. al P.M.R. din 30 iunie—1 iulie 1961, comitetul executiv raional și-a îndreptat atenția și asupra sporirii numărului de construcții, în deosebi pentru creșterea taurinelor și porcinelor. Realizările obținute și experiența acumulată merită a fi consemnate.

O primă preocupare a comitetului executiv raional Galați a fost aceea de a sprijini conducerile gospodăriilor agricole colective în selecționarea cu grijă a meșterilor dulgheri, zidari, fierari și a altor colectiviști pricepuți la lucrări de tîmplărie, la învelirea construcțiilor cu stuf sau papură. După aceea, în fiecare gospodărie au fost alcătuite brigăzi de construcție, iar în unitățile mai mici, s-au format echipe. Pentru o mai bună realizare a construcțiilor, șefii acestor brigăzi au urmat un curs la Casa agronomului din Brăila. La acest curs, brigadierii constructori și-au însușit cunoștințe deosebit de folositoare.

Prin organele sale, comitetul executiv raional a asigurat la timp toate documentațiile necesare și s-a preocupat de aprovizionarea gospodăriilor colective cu unele materiale, creînd condiții pentru începerea lucrărilor fără întîrziere.

Membrii comitetului executiv, inginerii și tehnicienii secției agricole au primit sarcini precise de a sprijini și îndruma în mod concret activitatea de construcții, fiind repartizați pe grupe de gospodării colective.

Comitetul executiv raional Galați și-a propus să utilizeze cît mai multe materiale din resurse locale. În același timp, s-a urmărit ca aceste construcții să corespundă întru totul planurilor de dezvoltare ale gospodăriilor colective. S-a prevăzut bunăoară ca, îndeosebi, grajdurile și construcțiile pentru creșterea și îngrășarea porcilor să fie făcute din cărămidă, pe fundații de beton cu stîlpi de cărămidă sau beton.

Recomandările făcute și sprijinul acordat gospodăriilor colective au dat rezultate însemnate. Gospodăria colectivă din Nămoloasa tîrg și-a confecționat cu mijloace proprii 250.000 bucăți cărămizi. Așa au procedat și colectiviștii din Ivești, Grivița, Nămoloasa-sat și din alte comune. În total, colectiviștii din raionul Galați au folosit la construcțiile înălțate peste 2.000.000 bucăți cărămizi proprii.

Nu au fost trecute cu vederea nici alte materiale locale cum sînt stuful și papura, care se găsesc din abundență în bălțile raionului. Grajdurile și alte construcții ridicate în gospodăriile colective din Șivița, Nănești, Călieni, Nămoloasa-sat, sînt învelite meșteșugit cu stuf în sistemul cunoscut aici sub numele „solz de pește", iar la Grivița, Călmățui, Nămoloasa-tîrg, în același scop și cu rezultate tot atît de bune, s-au folosit papura și pipirigul.

Din experiența comitetului executiv al sfatului popular raional Galați

În multe gospodării colective, pentru șarpante, tavane, tocuri la uși și ferestre, o largă întrebuințare și-a găsit lemnul local de salcîm, frasin, salcie și plop, din care, cu mijloace proprii, brigăzile de construcții au confecționat mari cantități de scîndură.

Folosirea largă a materialelor locale și buna organizare a muncii brigăzilor au dus la rezultate deosebit de însemnate. În loc de 63 de grajduri pentru vaci și animale de muncă planificate, s-au realizat 78. La construcții pentru îngrășătorii de porci și maternități de scroafe, s-au înfăptuit toate cele 40 de obiective. Trebuie însă remarcat că, față de prevederile inițiale, în planul celor 40 de construcții a fost inclus și un tip de complex porcin cu flux continuu, după o metodă experimentată, cu rezultate foarte bune, la I.C.Z. Rușețu. Asemenea complexe, din care s-au construit 7, la gospodăriile colective din Folești, Cuca, Pechea și altele au o capacitate de 100 scroafe, compartimente pentru îngrășat, în raport cu vîrsta, a 600 porci și încăperi speciale pentru 300—400 purcei. S-au construit de asemenea mai mult față de planul stabilit cu 11 saivane pentru oi, 23 pătule pentru porumb, două magazii de cereale și altele.

Dar folosirea unor mari cantități de materiale locale a influențat favorabil și asupra prețului de cost al construcțiilor. Două exemple sînt edificatoare. Un grajd pentru 100 capete, construit de colectiviștii din Nămoloasa-tîrg, zidit cu cărămizi proprii și învelit cu papură, a costat 42.000 față de 120.000 lei cît

L. BASSERO
corespondentul „Rominiei libere"

(Continuare în pag. 5-a)

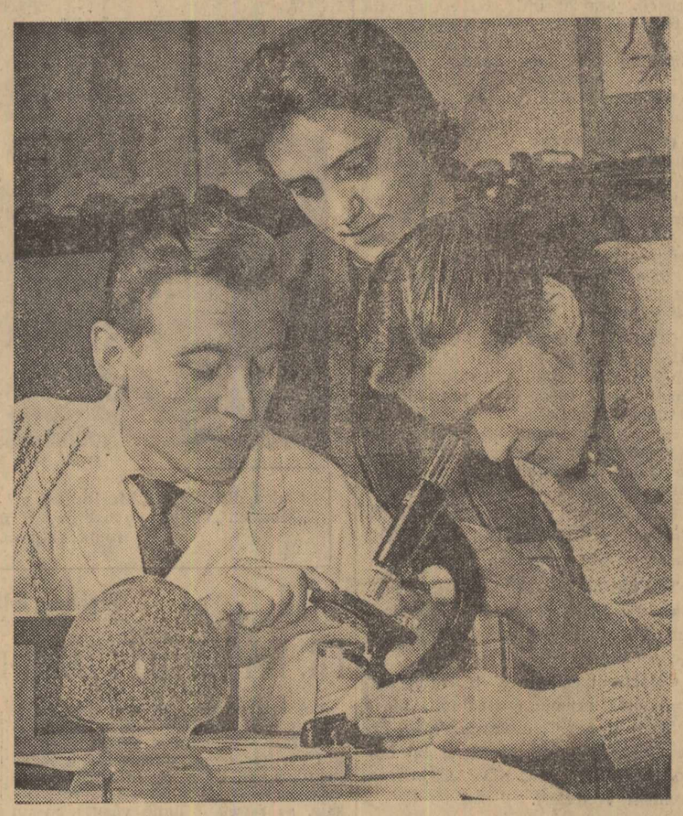

Dornici să aplice cele mai potrivite metode agrotehnice pentru obținerea unor producții sporite la hectar, membrii brigăzilor de cîmp de la gospodăria colectivă din comuna Hălchiu, raionul Sf. Gheorghe, sînt preocupați continuu de îmbogățirea cunoștințelor lor. De aceea ei participă cu regularitate la cursurile agrotehnice. În clișeu: inginerul agronom Nicolae Mărgineanu dă indicații în cursul unei lucrări practice.

Foto: A. VIERU

Solemnitatea conferirii unor decorații

La Palatul Republicii a avut loc sîmbătă solemnitatea unor decorări.

Au participat tovarășii Gheorghe Gheorghiu-Dej, președintele Consiliului de Stat al R. P. Romîne, Ștefan Voitec, vicepreședinte al Consiliului de Stat, Alexandru Birlădeanu, vicepreședinte al Consiliului de Miniștri, Grigore Geamănu, secretar al Consiliului de Stat, membri ai C.C. al P.M.R., ai Consiliului de Stat și ai guvernului.

S-a conferit „Ordinul Steaua Republicii Populare Romîne", clasa I, tov. Aurel Vijoli, pentru merite în opera de construire a socialismului, cu prilejul împlinirii a 60 de ani de la nașterea sa.

Au fost decorați cu „Ordinul Muncii", clasa I, tovarășii Petre Drăgoescu, pentru merite în opera de construire a socialismului, cu prilejul împlinirii a 75 de ani de la nașterea sa, Ion Niculi, pentru îndelungată activitate în mișcarea muncitorească și merite în opera de construire a socialismului, cu prilejul împlinirii a 75 de ani de la nașterea sa, Sandu Constantin, pentru merite în opera de construire a socialismului, cu prilejul împlinirii a 50 de ani.

Înmînînd înaltele ordine, președintele Consiliului de Stat al R. P. Romîne, Gheorghe Gheorghiu-Dej, i-a felicitat pe cei decorați, urîndu-le noi succese în munca lor de viitor. Ei au mulțumit pentru înaltele distincții acordate.

Tovarășul Gheorghe Gheorghiu-Dej s-a întreținut apoi cu cei prezenți.

In întrecerea socialistă

Importante angajamente pentru îndeplinirea exemplară a planului

Cuvîntul metalurgiștilor din Brăila

BRĂILA (de la corespondentul nostru). — În cadrul unei entuziaste adunări, colectivul de muncă al Uzinelor de utilaj greu pentru construcții din Brăila și-a luat importante angajamente, pe baza Directivelor C.C. al P.M.R. cu privire la principalele criterii ale întrecerii socialiste, în legătură cu îndeplinirea exemplară a planului pe anul 1962. Iată principalele angajamente luate cu acest prilej:

— Sporirea valorii producției globale cu 3 milioane lei și cu 5 milioane a producției marfă;

— Realizarea peste plan a 300 tone utilaje pentru industria siderurgică și a 200 tone pentru fabricile de ciment;

— Producerea peste plan a 1000 tone oțel lichid și 900 tone piese din oțel turnate, forjate și matrițate;

— Livrarea peste planul anual a 15 rulouri compresoare și a 5 excavatoare de 0,5 m.c.;

— Realizarea unui beneficiu de un milion lei peste cifra planificată.

Pentru îndeplinirea acestor angajamente a fost adoptat un cuprinzător plan de măsuri tehnico-organizatorice.

Mai multe utilaje economiei forestiere

ROMAN — (de la corespondentul nostru). — Folosind experiența acumulată pînă acum, colectivul Întreprinderii mecanice din Roman și-a luat importante angajamente în întrecerea socialistă, pe care o desfășoară în vederea îndeplinirii și depășirii sarcinilor de plan pe anul 1962. Printre altele, metalurgiștii de la Roman s-au angajat:

— să realizeze planul anual la producția globală cu 10 zile înainte de termen;

— să execute peste sarcinile contractuale, pentru unitățile de exploatare și industrializarea lemnului: 14 fierăstraie circulare universale, 9 mașini de îndreptat, 9 mașini de aplicat adezivi;

— să execute și să livreze unităților Ministerului Economiei Forestiere, cu un trimestru înainte de termen, 32 fierăstraie panglici, 5 mașini de aplicat adezivi;

— să modernizeze parcul de mașini și utilaje, să organizeze procesul de fabricație pe linii tehnologice distincte;

— să realizeze economii peste plan în valoare de 475.000 lei.

Extinzînd forajul cu turbina

CRAIOVA (de la corespondentul nostru). — Sondorii, brigadierii și inginerii întreprinderii de foraj Craiova s-au angajat:

● să realizeze planul anual la foraj cu 12 zile mai devreme și să sape în răgazul cîștigat 2.200 metri peste planul anual;

● să mărească cu 5 la sută viteza de foraj planificată;

● să ridice productivitatea muncii cu 3,5 la sută și să reducă prețul de cost pe metru forat cu 1,85 față de prețul de deviz.

Realizarea angajamentelor propuse în întrecere va fi obținută prin extinderea forajului cu turbina la 72 la sută din planul forajului de referință, structural și de exploatare, prin săparea a două sonde cu diametru mic și prin aplicarea altor metode înaintate.

La uzinele „Electromagnetica"

Colectivul uzinei „Electromagnetica" din București, luptînd cu însuflețire pentru îndeplinirea sarcinilor Congresului al III-lea al P.M.R., și-a luat o serie de importante angajamente în vederea realizării în mod exemplar a planului pe 1962. **La loc de frunte stau obiectivele cu privire la îmbunătățirea calității produselor, asimilării altora noi și modernizării în continuare a principalelor produse pentru obținerea unor caracteristici superioare.**

Ca urmare a aplicării măsurilor tehnico-organizatorice preconizate, **colectivul uzinei se angajează să realizeze în acest an o producție globală în proporție de 101,5 la sută, dînd peste plan:**

● 2.500 linii centrale telefonice automate;

● instalații pentru telemecanizarea a 180 sonde.

Totodată, **rebuturile vor marca o scădere de 10 la sută față de anul 1961, contribuind la obținerea unei economii suplimentare în valoare de 4.000.000 lei.**

Îmbunătățirea indicilor tehnico-economici

În cadrul adunării ce a avut loc la uzina de motoare electrice din Capitală, colectivul întreprinderii s-a angajat ca în acest an să realizeze:

— Modernizarea unor produse aflate în fabricație în scopul îmbunătățirii indicilor tehnico-economici;

— Reducerea greutății motoarelor. Prin reproiectarea a 16 tipuri de motoare se va reduce greutatea în medie cu 15 la sută;

— Asimilarea în fabricație a unui nou tip de controler pentru troleibuz care va asigura performanțe ridicate vehicolului;

— Îmbunătățirea aspectului produselor, asigurînd o vopsire și o finisare calitativ superioară prin mecanizarea acestor operații;

— Introducerea de dispozitive pentru prinderea pneumatică la mașini-unelte;

— Ridicarea la un nivel calitativ superior în execuția echipamentului de S.D.V.-uri prin extinderea atelierului de scule și utilaje;

— Realizarea de economii peste plan în valoare de 2.000.000 lei.

CLARA SPITZER: „București 60"

(Din Expoziția „5 ani de fotografie artistică")

AZI VĂ INFORMĂM DESPRE:

AU TERMINAT REPARAȚIILE MAȘINILOR

PITEȘTI. — Mecanizatorii de la S.M.T. Radomirești, desfășurînd larg întrecerea socialistă, au terminat zilele acestea ultimele reparații la tractoarele și mașinile agricole. În această perioadă au fost reparate 158 de tractoare, 167 pluguri de tractor, 52 semănători de porumb, 42 cultivatoare și altele.

A INTRAT ÎN FUNCȚIUNE O NOUĂ FABRICĂ DE LAPTE

Noua fabrică de produse lactate construită la Călărași a început să producă. Utilajul ei modern permite mecanizarea procesului tehnologic și obținerea unor indici superiori de producție. Calitatea produselor este controlată zilnic în laboratorul fabricii dotat cu aparatură necesară.

Noua fabrică avînd o capacitate de prelucrare de 34.000 litri lapte pe zi valorifică în mod superior laptele, materie primă furnizată de gospodăriile agricole de stat și colective din regiune. Ea va aproviziona populația orașului cu lapte de consum, cu produse lactate proaspete, brînzeturi, furnizînd totodată și Capitalei o cantitate zilnică de cca. 12.000 litri lapte.

Majoritatea produselor livrate sub marca nouă unități vor fi prezentate în ambalaje mici de sticlă și carton parafinat.

FABRICA DE PÎINE DE LA ORADEA

La noua fabrică de pîine din Oradea montajul utilajelor s-a terminat. În prezent se fac probe tehnologice în vederea intrării în funcțiune. Fabrica de pîine din Oradea va avea o capacitate de cca. 30 tone pîine în 24 de ore și va contribui prin producția sa la aprovizionarea populației orădene cu pîine de bună calitate.

CURS DE PERFECȚIONARE

TIMIȘOARA (de la corespondentul nostru). — La Timișoara s-a deschis zilele acestea un curs de perfecționare la care iau parte 80 de instructori ai cercurilor de teatru păpușăresc de pe lîngă așezămintele culturale din regiune. Aceste cursuri organizate de Casa regională a creației populare, cu sprijinul Teatrului de păpuși „Tăndărică" din București este menit să ducă la ridicarea calității interpretării formațiilor de teatru păpușărești înscrise la cel de al 3-lea festival „I. L. Caragiale".

ÎN EDITURA POLITICĂ
a apărut în broșură

Cuvîntarea tovarășului Gheorghe Gheorghiu-Dej la conferința organizației orășenești de partid București

Plimbări fără rost

O plimbare la spațiul locativ este în general plăcută. Și e firesc. Uneori se întîmplă însă și contrariul. De ce? Pentru că mai sînt pe aici unii lucrători care au ei un fel de a munci încît foarte multora dintre cetățeni ce au treburi la spațiul locativ, le piere pofta chiar de o adevărată plimbare.

Să luăm cazul unui electrician care a locuit pe Șoseaua Ploiești la nr. 137, într-o cameră de mansardă. Îl cheamă Andrici Jivan. Toate încercările lui de a stavili prăbușirea tavanului au rămas fără rezultat. Casă veche, tavan îmbătrînit. El s-a adresat în cele din urmă sfatului popular al raionului Stalin. Dorea ca tovarășii de aici să vină la fața locului, să cerceteze și apoi să hotărască. Asta se întîmpla în iunie 1961. După cîteva luni de zile, a venit inspectorul de spațiu Ilie Rusu. A întocmit un proces verbal prin care arăta că trebuie să primească un nou spațiu. Ba i-a spus și verbal:

— Vei primi casă. Mai treci pe la noi.

Omul și-a văzut de treabă mai departe. Asigurările primite i-au întărit încrederea că așa va fi. Dar timpul trecea. La spațiul locativ al raionului Stalin, portarul îl primea cu răceală:

— Nu se poate. Nu-i lucru cu publicul azi; tov. inspector a plecat pe teren; șeful nu primește decît...

De fiecare dată se întorcea acasă necăjit. Portarul n-avea de unde să cunoască că el fusese invitat (verbal) că, în cazul lui era întocmit un proces verbal, că tavanul se destrăma deabinelea sub influența ploilor, care de acum cădeau din abundență. Era toamnă. Resemnat, electricianul, a mai cîrpit o dată tavanul, dar prima ploaie i-a adus toată cîrpeala în casă (un mortar din nisip, var și pămînt).

A mai trecut timp. Cei de la spațiu nu și-au respectat promisiunea. Tavanul și-a părăsit locul sprijinindu-se pe șifonier cu un capăt. Electricianul s-a dus iar la spațiu.

— Ai să primești în curînd, l-a liniștit un lucrător de acolo. Și iar așteptare. Și iarăși nimic.

În cele din urmă s-a adresat ziarului. A adus cu el și copia procesului verbal de constatare. L-am căutat pe inspectorul Ilie Rusu. E un om tînăr, dar lucrează de mult timp aici. I-am arătat procesul verbal care-i purta semnătura și mi-a răspuns:

— A, da, cunosc cazul. Dar ce nu cumva trebuia să mă ocup de cazul lui? I-am dat copia procesului verbal ca să se ducă cu ea la vicepreședinte să-i aprobe o locuință pentru două persoane. Eu între timp l-am informat pe tov. vicepreședinte, dar trebuia să vină el, ca să-i aprobe.

— Dar dumneata de ce te-ai deplasat la fața locului?

— Ca să fac cercetarea!

Priveam la inspector și gîndeam: uite în cine își rezumase toată încrederea, electricianul! Iată în seama cui a lăsat sfatul popular raional rezolvarea problemelor de spațiu. Și ce ciudat gîndește. Nu-i de mirare că astfel rezolvă el problemele.

Dar să vedem ce spune șeful serviciului, tov. Constantin Epure. Doar el răspunde și trebuie să controleze munca tuturor lucrătorilor din serviciul de reglementare a spațiului.

— Nu știu nimic, tovarășe!

— Bine, dar uite există și un proces verbal de cercetare.

După ce s-a dumirit, șeful l-a întrebat pe inspector:

— De ce nu s-a rezolvat pînă acum?

— Păi... să vedeți...

— Să vină mîine și-l mutăm. Într-adevăr omul are dreptate, — a încheiat șeful de serviciu.

Și, din noiembrie 1961, eroul nostru a început iar să bată drumul la spațiu, de astădată la șeful serviciului. Dar știți cînd s-a mutat? La 30 decembrie 1961. Între timp, el a locuit la prieteni, iar soția la prietene. Așa l-au apucat cele două valuri de ninsoare. În acel timp a colindat pe la adresele date de spațiu.

Prima adresă: str. Căderea Bastiliei nr. 5. Spațiul indicat era ocupat. În str. Miliției nr. 7, i s-a oferit un spațiu de vreo 40 m.p., fără nici o amenajare de locuință.

— N-am știut ce-i acolo, s-a scuzat tov. C. Epure, șeful serviciului. Asupra celui din strada Parfumului nr. 29 a revenit șeful secției raionale de gospodărie locativă, tov. Crăciun, susținînd că ar fi prea mare pentru două persoane. I s-a promis apoi un spațiu pe Calea Victoriei 91—93. Dar s-a revenit și asupra acestei promisiuni. În sfîrșit, la a cincea adresă indicată, electricianul s-a mutat. Dar cum?

MIHAI ALEXANDRU

(Continuare în pag. a 4-a)

Ieri, peste 800 de excursioniști au plecat spre cabanele din Valea Prahovei unde vor petrece în mijlocul naturii o duminică plăcută. Printre aceștia au fost salariați de la întreprinderea „Tricotajul Roșu", I.S.E.B., Institutul de Proiectări Laminoare, Oficiul Central P.T.T. precum și din alte întreprinderi și instituții. În clișeu: un grup de excursioniști pe peronul Gării de Nord înainte de plecare.

Foto: MIHAI POPESCU

Noi unități comerciale

În scopul mai bunei serviri a consumatorilor, în diferite orașe din țară s-au deschis noi unități comerciale și de alimentație publică. Astfel, la Brașov s-a deschis un magazin alimentar cu autoservire, un magazin de mobilă și s-a reamenajat cofetăria „Modern" din str. 7 Noiembrie. În orașul Sibiu s-a deschis un nou magazin de legume și fructe în piața I. V. Stalin, iar altul asemănător este în curs de amenajare în Piața Libertății. Tot la Sibiu se va mai deschide un magazin de încălțăminte fină și o cofetărie.

Pe str. Gh. Dimitrov din Iași s-a deschis un restaurant modern, dotat cu o linie cu autoservire, o secție „Gospodina" și o secție-bar.

Prezentarea scrisorilor de acreditare de către ministrul S.U.A. la București

Președintele Consiliului de Stat al R. P. Romîne, Gheorghe Gheorghiu-Dej, a primit simbătă la amiază, la Palatul Republicii, pe William A. Crawford, care și-a prezentat scrisorile de acreditare în calitate de trimis extraordinar și ministru plenipotențiar al Statelor Unite ale Americii în Republica Populară Romînă.

În cuvîntul său, ministrul S.U.A. și-a exprimat hotărîrea „de a depune toate eforturile pentru promovarea pe mai departe a relațiilor rodnice dintre Rominia și Statele Unite care au înregistrat un anumit progres în ultimul timp" și și-a manifestat dorința „de a cunoaște cît mai bine această țară frumoasă și poporul ei ospitalier. Sînt încredințat, a spus el, că pentru aceste țeluri voi avea sprijinul dv. deplin și al guvernului". În încheiere, ministrul S.U.A. a exprimat poporului romîn, din partea poporului american, calde urări și speranța că eforturile reciproce pentru înțelegere vor ajuta atît la întărirea relațiilor dintre cele două țări cît și la cauza păcii.

Mulțumind pentru caldele urări adresate poporului romîn, președintele Consiliului de Stat, Gheorghe Gheorghiu-Dej, a rugat pe ministrul S.U.A. să transmită poporului american urări de pace și prosperitate. „Guvernul Republicii Populare Romîne, a spus președintele Consiliului de Stat, care promovează consecvent o politică de înțelegere și colaborare cu toate statele, pe baza egalității și a respectului reciproc, consideră că dezvoltarea relațiilor dintre Republica Populară Romînă și Statele Unite ale Americii servește atît intereselor ambelor popoare cît și cauzei păcii. În această privință, domnule ministru, vă veți bucura de sprijinul Consiliului de Stat și al guvernului R. P. Romîne".

După înmînarea scrisorilor de acreditare, președintele Consiliului de Stat al R. P. Romîne, Gheorghe Gheorghiu-Dej, a avut o convorbire cu ministrul S.U.A., William A. Crawford.

La solemnitatea prezentării scrisorilor de acreditare, precum și la convorbire, au asistat Corneliu Mănescu, ministrul Afacerilor Externe și Grigore Geamănu, secretarul Consiliului de Stat al R. P. Romîne.

Ministrul S.U.A. a fost însoțit de Frederick T. Merrill, consilier, col. Joseph T. Mozley, atașat militar, lt. col. Emil W. Polivka, atașat al aerului, George R. Kaplan, Owen B. Lee și Albert H. Kline, jr., secretari II, membri ai Legației S.U.A. la București.

(Agerpres)

O BAZĂ PROPRIE DE LEGUME PROASPETE

În legătură cu activitatea sfaturilor populare orășenesc și raional Bacău

Despre aprovizionarea orașului Bacău cu legume proaspete s-a discutat mult în ultimii ani. Au scris ziarele, s-a vorbit în sesiunile sfaturilor populare orășenesc și regional, au discutat cetățenii la întîlnirile pe care le-au avut cu deputații lor. **Concluzia unanimă la care s-a ajuns a fost aceea că piața orașului Bacău nu va putea fi bine aprovizionată cu legume și zarzavaturi, atîta vreme cît orașul este lipsit de o bază legumicolă proprie, cît se continuă aducerea legumelor din alte regiuni, de la depărtări destul de mari. Și ziarul nostru a atras atenția organelor locale asupra acestui lucru, atît prin articolul publicat la jumătatea lunii noiembrie 1960, cît și prin cel apărut la începutul lunii aprilie 1961.** În ambele articole, se arăta că sînt condiții optime ca în jurul orașului Bacău să se creeze o puternică bază legumicolă, care să asigure aprovizionarea populației cu legume și zarzavaturi proaspete, în tot timpul anului. În susținerea acestei afirmații, pledează cu deosebire existența, în imediata apropiere a orașului, a sistemului de irigații Bistrița-Siret, care ani de-a rîndul nu a fost folosit în mod rațional.

Unele măsuri pentru rezolvarea acestei probleme au fost luate încă în cursul anului trecut. E vorba în primul rînd, de înființarea, la începutul celui de-al doilea trimestru al anului 1961, a gospodăriei de stat Letea, a cărei principală menire este aceea de a contribui la aprovizionarea orașului Bacău cu legume, lapte și carne. De asemenea, unele gospodării colective din apropierea orașului și-au sporit suprafețele cultivate cu legume.

Aceste măsuri, destul de timide de altfel, nu au contribuit prea mult la schimbarea situației existente. Faptul că, anul trecut, aproape 40 la sută din legumele desfăcute pe piața orașului Bacău au fost aduse din alte regiuni, cu pierderi și cheltuieli destul de mari, confirmă acest lucru.

Lucrările Consfătuirii pe țară a țăranilor colectiviști au subliniat din nou necesitatea creării, în jurul orașelor, a unor zone legumicole puternice. Sarcini deosebite, în această privință, revin sfaturilor populare.

Să vedem ce a întreprins, în legătură cu aceasta, comitetul executiv al sfatului popular orășenesc Bacău, căruia îi revine principala sarcină în ceea ce privește asigurarea unei bune aprovizionări a populației orașului cu legume și zarzavaturi.

În cursul anului trecut, în comunele subordonate orașului, au luat ființă trei gospodării colective. Două din acestea, gospodăria colectivă din Holt și cea din Letea Veche, au o bună parte din terenuri situate în zona sistemului de irigație Bistrița-Siret. În urma îndrumărilor date de comitetul executiv al sfatului popular orășenesc, membrii acestor gospodării au hotărît să-și creeze încă din acest an grădini de legume și zarzavaturi, a căror suprafață să ajungă la aproape 40 hectare. Colectiviștii din Mărgineni vor însămînța cu legume și zarzavaturi o suprafață de 15 hectare, pe care o vor irriga cu apa pîrîului Limpedea, iar alte 20 hectare le vor cultiva cu cartofi. Merită apreciată inițiativa acestora de a ocupa o parte din grădină cu culturi duble, ceea ce va permite ca de pe aceeași suprafață de teren să se obțină o cantitate sporită de legume. În acest sens, ei și-au pus în plan ca, pe cele două hectare de pe care vor recolta arpagicul, să însămînțeze varză de toamnă; după varza de vară, să pună castraveți de toamnă; după ridichi de vară, să planteze roșii tîrzii și ardei grași.

Întrucît aceste gospodării, fiind tinere, nu au un sector zootehnic dezvoltat, ele sînt lipsite și de posibilitatea de a-și asigura, din surse proprii, gunoiul de grajd necesar îngrășării terenului și amenajării răsadnițelor. Și în această privință, comitetul executiv al sfatului popular orășenesc a îndrumat conducerile gospodăriilor colective spre valorificarea rezervelor existente în cadrul orașului. În urma acestor îndrumări, gospodăria colectivă din Mărgineni se va aproviziona cu îngrășăminte naturale de la abator, pe baza unui contract încheiat cu I.R.I.C. Bacău, iar colectiviștii din Holt și Letea Veche vor folosi, prin rotație, gunoiul rezultat din curățirea oborului de vite. O măsură bună luată de comitetul executiv este și aceea de a pune la îndemîna colectiviștilor materiale lemnoase provenite de la clădirile vechi, din care aceștia să-și confecționeze răsadnițele necesare.

Toate acestea arată că comitetul executiv al sfatului popular orășenesc a început să se preocupe în mod mai serios de problema creării unei baze legumicole proprii pentru aprovizionarea orașului. Această preocupare nu trebuie să se limiteze însă numai la atît. Ceea ce s-a făcut acum e mult prea puțin față de necesitățile orașului, față de posibilitățile existente. În zona sistemului de irigații Bistrița-Siret, au mai rămas suprafețe ce pot fi cultivate cu legume și zarzavaturi. În apropierea orașului, există apoi și alte terenuri bune pentru legumicultură.

O atenție deosebită trebuie acordată cultivării legumelor timpurii. În această privință, comitetul executiv al sfatului popular orășenesc nu a îndrumat comisiile de conducere ale gospodăriilor colective, și în special pe cel al gospodăriei colective din Letea Veche (unitate înființată încă de la jumătatea anului trecut), să însămînțeze în toamnă legume, a căror recoltă poate fi scoasă pe piață îndată după venirea primăverii: spanac, ceapă, usturoi, salată verde și altele. Lipsă de preocupare pentru producerea legumelor timpurii se constată și din partea consiliului gospodăriei de stat Letea. Acest lucru reiese și din faptul că din cele 70 hectare de legume prevăzute să fie însămînțate anul acesta, nu vor fi cultivate cu legume timpurii nici 10 hectare. Anul acesta, gospodăria are în plan să amenajeze 5.000 m.p. de răsadnițe. Ea nu dispune însă nici pînă acum de materialele necesare pentru confecționarea a cca. 2.000 m.p. de răsadnițe. Considerăm că Departamentul G.A.S. din Ministerul Agriculturii trebuie să țină seama de situația specială în care se află această unitate nou înființată și să-i repartizeze de urgență materialul lemnos necesar. Pînă atunci însă, conducerea gospodăriei de stat Letea are datoria să asigure repararea răsadnițelor vechi, să-și procure semințele și celelalte materiale necesare.

O contribuție însemnată la aprovizionarea cu legume a populației trebuie să o aducă și gospodăriile colective din raionul Bacău situate în apropierea orașului. Trebuie spus însă că aportul acestora a fost foarte slab pînă acum. Faptul că gospodăria colectivă din Săucești, o unitate veche, puternică, cu mari posibilități în această privință și situată în imediata apropiere a orașului, a cultivat anul trecut numai 15 hectare cu legume, dintre care doar 2 hectare irigate, este cît se poate de edificator.

Nici prevederile pentru anul acesta nu oferă perspective prea mari în ceea ce privește contribuția gospodăriilor colective din raion la dezvoltarea bazei legumicole a orașului Bacău. În apropierea orașului, există numeroase gospodării colective ca cele din comunele Prăjești, Traian, Buhoci, Itești, Pănceștí, Răcăciuni, care, deși au condiții foarte bune, nu și-au propus să cultive în acest an cu legume și zarzavaturi decît suprafețe foarte mici. **Comitetul executiv al sfatului popular raional trebuie să sprijine consiliile de conducere ale acestor gospodării să extindă suprafețele ce le vor cultiva cu legume. Popularizarea rezultatelor bune obținute de numeroase unități va arăta colectiviștilor în mod convingător că producția legumicolă constituie o bogată sursă de venituri bănești.**

Ne găsim în perioada cînd se pun bazele recoltei viitoare de legume. Comitetele executive ale sfaturilor populare al orașului și al raionului Bacău au datoria să ia deîndată toate măsurile ce se impun, în vederea creării, în jurul orașului, a unei baze legumicole puternice, capabile să asigure aprovizionarea populației cu legume proaspete, în sortiment variat și pe toată durata anului.

C. AZOIȚII
corespondentul „Rominiei libere"

Anul acesta, sectorul legumicol al gospodăriei colective din comuna Amara, regiunea Ploiești, se va dezvolta simțitor. În clișeu: un aspect din activitatea care se desfășoară, în aceste zile, la răsadnițe.

Foto: I. VERMONT

Desfacerea mărfurilor la sate în continuă creștere

Ca urmare a creșterii veniturilor populației sătești, în 1961 volumul de vînzare a mărfurilor industriale și alimentare desfăcute prin unitățile cooperației de consum a sporit cu peste 13 la sută față de anul precedent, ceea ce depășește valoric suma de 1.800.000.000 lei.

În anul 1962 se vor desface prin unitățile cooperației de consum cu peste 12 la sută mai multe mărfuri industriale și cu 16 la sută mai multe produse alimentare.

O preocupare de seamă a Centrocoop-ului și a membrilor cooperatori a constituit-o ridicarea și modernizarea unităților de desfacere. Anul trecut au fost date în folosință aproape 190 de construcții noi, ce cuprind 300 de magazine înzestrate cu mobilier și utilaj modern. Pentru anul acesta s-a prevăzut să se construiască peste 420 de clădiri ce vor cuprinde 730 de unități.

Înființarea de noi pepiniere silvice

Ministerul Economiei Forestiere a luat măsura ca, în anul 1962, să înființeze un număr de 15 pepiniere centrale silvice, în 11 regiuni ale țării, urmînd ca pînă în 1963 să ia ființă circa 50 asemenea pepiniere centrale.

Acestea se creează în scopul producerii unui material de împădurire de calitate superioară și la un preț de cost cît mai scăzut.

AGENDA culturală

BREVIAR

ORCHESTRA SIMFONICĂ A CINEMATOGRAFIEI dă marți, 13 februarie, ora 20, un concert în sala Ateneului R.P.R. sub conducerea dirijorului Mircea Cristescu. Programul cuprinde lucrări de: Beethoven, Mozart, Alfred Mendelsohn, Britten. Soliști: Iolanda Mărculescu și Ion Bădănoiu

O FORMAȚIE A ORCHESTREI „BARBU LĂUTARU" sub conducerea dirijorului Ionel Budișteanu, prezintă între 12 și 17 februarie concerte de muzică populară în orașele: Sibiu, Hunedoara, Arad, Timișoara, Lugoj. Programul solistic va fi susținut de: Angela Moldovan, Rodica Bujor, Maria Ciobanu, Ștefan Lăzărescu și Vlad Dionisie.

COLECTIVUL TEATRULUI DE PĂPUȘI din Pitești a prezentat timp de două zile în orașul Cîmpulung spectacolul „Ferestre din povești" de Carmen Stamatiade.

În cadrul programului de deplasări în satele regiunii, colectivul Teatrului de păpuși din Pitești continuă să prezinte spectacole în raionul Găești cu piesa „Măgarul împărat" de G. H. Hulubei. (CONSTANTIN APOSTOL, *corespondent voluntar*).

TEATRUL MAGHIAR DE STAT din Satu Mare prezintă în premieră comedia „Gîlcevile din Chioggia" de Carlo Goldoni.

Colectivul artistic al teatrului mai pregătește premiera stagiunii, piesa „Război și pace", dramatizare de Erwin Piscator după romanul lui Lev Tolstoi. (FRANCISC KOVACS, *corespondent voluntar*).

ÎN SALA PALATULUI R.P.R. se va prezenta săptămîna viitoare următoarele spectacole: joi, ora 20 spectacolul „Drag mi-i cîntecul și jocul" (Ansamblul de cîntece și dansuri al C.C.S.); vineri, ora 19,30 piesa „Sfînta Ioana" Teatrul „Lucia Sturdza Bulandra"); duminică, ora 19,30 piesa „Filcele" (Teatrul Național „I. L. Caragiale").

RECENTA premieră a Ansamblului de dansuri al sfatului popular al Capitalei, „București, inima țării" se va prezenta săptămîna viitoare luni 12 și joi 15 februarie la ora 19,30 în sala Teatrului C.C.S.

MÎINE, luni 12 februarie, ora 17, va avea loc în sala A.T.M. din strada Franklin nr. 12, comunicarea „Impresii despre scenografia și tehnica decorului în Republica Socialistă Cehoslovacă", pe care o va ține tov. Ervin Kutler, scenograf. Comunicarea va fi însoțită de proiecții.

Consfătuire cu cadrele didactice

BRAȘOV (de la corespondentul nostru). — Timp de două zile, la Brașov s-au desfășurat lucrările unei consfătuiri organizată cu cadrele didactice care lucrează în învățămîntul seral din raioanele Tg. Secuesc, Sf. Gheorghe și oraș Brașov. Cu acest prilej s-a făcut o analiză amănunțită a procesului de învățămînt desfășurat pe primul semestru al anului de învățămînt.

Cu ocazia consfătuirii s-au luat o serie de măsuri în vederea îmbunătățirii procesului de învățămînt.

Cadru din filmul „Muzicantul orb", ecranizare realizată la studioul „Mosfilm", după povestirea cu același titlu de V. Korolenko, în regia Tatianei Lukașevici.

Fișier bibliografic

FR. KARINTHY: „Dați-mi voie, d-le profesor..."

Volumul pe care Editura tineretului l-a oferit recent cititorilor are meritul de a face cunoscută la noi lucrarea unui scriitor ce se bucură de o largă popularitate. Karinthy Frigyes este un autentic artist al umorului. În scrierile sale, se mișcă o lume văzută cu un ochi sensibil la aspectele generatoare de rîs, dar surprinzînd în subtext cauza lor — cel mai des strîmba orînduire burghezo-moșierească. O ușoară undă de tristețe străbate verva strălucitoare a scriitorului. „Dați-mi voie, domnule profesor..." nu este exclusiv un volum de amintiri din școală. Pornind de la groaza elevului înainte de a păși în clasă, de-a lungul celor peste 40 de schițe cuprinse în volum, Karinthy redă variate aspecte legate în special de viața tineretului.

Debutînd în literatură înainte de primul război mondial, scriitorul a cunoscut realitatea întunecată a ultimei perioade din existența imperiului habsburgic. Complicatul mecanism birocratic, cu indiferența lui uscată, pusese stăpînire pe toate sectoarele vieții. În școală, profesorii erau cerberi temuți numai pentru pedepsele aplicate care îl urmăreau pe fostul elev dincolo de pereții clasei. Imparțialitatea profesorilor era de fapt indiferență, zdruncinată numai de atentatul la punga cu bani inițiat de eroul schiței „Cer să mi se restituie taxele școlare", în baza adevărului spus cu glas tare: „Școala nu m-a învățat nimic. Avînd toate certificatele voastre excepționale, nu pot să mă fac decît mărșăluitor de stradă".

Lărgimea de orizont și-o cîștigă volumul în cea de-a doua parte a sa, intitulată „Copii și nebuni". Într-o creștere treptată, autorul vizează probleme de un interes social din ce în ce mai larg. Lăsînd deoparte cîteva schițe al căror umor burlesc rezidă din clasica zăpăceală sau din nu mai puțin clasica pereche de pantofi care strîng, „Copii și nebuni" pornește de la educație, pentru a se încheia cu constatările amare referitoare la frîngerea tuturor idealurilor în lumea capitalistă. Scriitor realist, Karinthy și-a îndreptat atenția și asupra scriitorilor. Dincolo de autopersiflare, trebuie descoperită atitudinea lucidă din „Alegoria despre scriitor", comparația cu fluturele de mătase menit distrugerii odată cu terminarea prețioasei sale opere.

R. R.

„Mica bibliotecă agricolă"

La sfîrșitul anului trecut, în Editura agrosilvică au apărut 23 de broșuri care tratează probleme tehnice și organizatorice ce îi interesează pe colectiviști. Toate aceste broșuri au fost prezentate în cadrul unei casete intitulate: *„Mica bibliotecă agricolă"*.

Conținutul broșurilor, ca și forma originală de prezentare a acestora, a stîrnit interes în rîndurile cititorilor. Folosind rezultatele cercetărilor științifice, ca și practica unităților agricole socialiste fruntașe, autorii broșurilor au tratat o serie de probleme privind întărirea economică și organizatorică a gospodăriilor colective și sporirea producției agricole-vegetale și animale. Culturii grîului de toamnă, porumbului, sfeclei de zahăr, florii-soarelui, cartofului, roșiilor timpurii, ca și creșterii vacilor, porcilor, oilor, păsărilor, albinelor, le sînt dedicate broșuri speciale. Colectiviștii găsesc, în cuprinsul broșurilor, metode agrozootehnice, care le pot fi de folos în munca pe care o desfășoară în diferitele sectoare ale gospodăriei.

Totuși, trebuie arătat că unele probleme importante cum ar fi: valorificarea terenurilor erodate, executarea unor construcții agrozootehnice ieftine și durabile, retribuirea muncii în sectorul vegetal în funcție și de producția obținută și altele au fost tratate în treacăt sau chiar de loc. Or, era firesc ca acestor probleme să le fi consacrat broșuri speciale. Se putea renunța eventual la unele broșuri prezente în casetă, cum ar fi: „Tăierile la pomi" (lucrările de îngrijire a pomilor puteau fi tratate într-o singură broșură), sau „Prepararea și condiționarea vinului".

În cursul acestui an, după cum ne-a informat conducerea Editurii agrosilvice, se va extinde această formă de prezentare a diferitelor broșuri, care se adresează colectiviștilor. S-a prevăzut să apară șase seturi de broșuri pe diferite probleme (întărirea economico-organizatorică a gospodăriilor colective, sporirea producției de cereale și plante tehnice, dezvoltarea creșterii animalelor) care vor fi scrise de președinți de gospodării colective, brigadieri, crescători de animale, etc.

TEATRE

Trubadurul, 11: Rigoletto, 19,30: Teatrul de Operă și Balet al R.P.R.; Anna Karenina, 10; Cidul, 15; Năpasta, 19,30: Teatrul Național „I. L. Caragiale" (Sala Comedia); Sicliana, 10; Tartuffe, 15,30; Filcele, 19,30: Teatrul Național „I. L. Caragiale" (Sala Studio); Apus de soare, 19,30: Teatrul Național „I. L. Caragiale" (Sala Palatului R.P.R.); Antoniu și Cleopatra, 10; Pygmalion, 15,30: Teatrul „C. I. Nottara" (Sala Magheru); Scandaloasa legătură dintre dl. Kettle și d-na Moon, 10,30; Băieții veseli, 16 și 20: Teatrul „C. I. Nottara" (Sala Studio); Rustica 50'—80', 10; Moartea unui comis voiajor, 15; Intoarcerea, 19,30: Teatrul Lucia Sturdza Bulandra (Sala din Schitu Măgureanu); Un strugure în soare, 10; Menajeria de sticlă, 19,30: Teatrul Lucia Sturdza Bulandra (Sala din str. Al. Sahia); Iloții și vardiștii, 10; Pâla cu plistrul, 15; Oameni și umbre, 19,30: Teatrul Muncitoresc C.F.R.-Giulești; Prietena mea Pix, 11; Celebrul 702, 15,30; Mi se pare romantic, 19,30: Teatrul de Comedie; Pigulele + 5 fete, 11; De Pretore Vincenzo, 20: Teatrul pentru Tineret și Copii (Sala pentru tineret); 2 la aritmetică, 11; Emil și detectivii, 17: Teatrul pentru Tineret și Copii (Sala pentru copii); Elixirul dragostei, 10,30; Lysistrata, 19,30: Teatrul de Stat de Operetă; Conferință experimentală „Tănase și revista", 11; Revista 62, 20: Teatrul Satiric Muzical „C. Tănase" (Sala Savoy); Concert în re... hasliu, 20: Teatrul Satiric Muzical „C. Tănase" (Sala Victoria); 7 note pot-covite, 16,30 și 20,30: Teatrul Satiric Muzical „C. Tănase" (Sala Dalles); Lozul cel mare, 20: Teatrul Evreiesc de Stat; Mătluca și merele de aur — Găinuța harnică, 11; Mina cu 5 degete, 20,30: Teatrul „Țăndărică" (Sala Orfeu); Călușul cocoșat, 11; Micul prinț, 19: Teatrul „Țăndărică" (Sala din Academiei); Și în glumă... și în serios, 11: O.S.T.A. (Sala Dalles); Drag mi-i cîntecul și jocul, 20: Ansamblul de Cîntece și Dansuri al C.C.S.; Berliner Circus, 16 și 20: Circul de Stat.

CINEMA

S-a furat o bombă: București, Gh. Doja, Alex. Sahia 23 August; Frumoasa Lurette: Patria; Insula: Republica, I. C. Frimu; Profesorul Mamlock: 16 Februarie, Drumul Serii; Muzicantul orb: Magheru, B. Pavel, Miorița; Balada Siberiei: V. Alecsandri; Păcii: Lumina; Marinarul îndrăgostit: Maxim Gorki; Drumul spre înalta societate: Central; Poveste despre o fată: Victoria; Alexandr Nevski: Tineretului; Coada privighetorii — Animalele arctice — Jos din pat — Vreau să știu tot — nr. 18 — El Greco în Toledo: Timpuri noi; Program special pentru copii — dimineața, Cazacii — după amiază; 13 Septembrie; În noaptea spre 13: Înfrățirea între popoare, Flacăra; Nu e loc pentru animale sălbatice: Cultural, Munca; Tom-Degețelul: Alex Popov, Arta, Volga; Cîntecul porumbiței cenușii: 8 Martie; Fata cu chitara: Grivița; Flăcări în taiga: C. David, Luceafărul; Primele încercări: V. Roșiță, Libertății; Secerișul verde: Unirea, G. Bacovia; Rosmaria: T. Vladimirescu; Salt spre glorie: Popular, B. Delavrancea; Porto-Franco: Moșilor; Zece pași spre răsărit: Donca Simo; Călătorie peste trei mări: M. Eminescu; Cer senin: I. Pintilie; Primăvara fetelor: 8 Mai; Don Giovanni: Floreasca; Te iubesc viață: N. Bălcescu; Ivan cel groaznic: Olga Bancic; Bufonul regelui: 30 Decembrie; Caldul: Aurel Vlaicu.

TELEVIZIUNI

9,00: Emisiunea pentru copii: Telejurnalul pionierilor; Filmul artistic: „Cine a cîștigat cupa" — o producție a studioului cehoslovace; Poșta copiilor; 10,30: Emisiunea pentru sate. Transmisiune de la Casa de cultură a sindicatelor din raionul Nicolae Bălcescu; 18,00: Varietăți. (Transmisiune din Studioul de concerte al Radioteleviziunii). Își dau concursul: Ion Fințișteanu, artist al poporului, Ion Dacian, artist emerit, Magda Ianculescu, Elena Simionescu, Maria Rădoi, Horia Serbănescu, Radu Zaharescu, Margareta Pîslaru, George Bunea, Maria Butaciu, Vasile Cănănău, Eugenia Olteanu, Lanseta Pop, Victor Vlase, Mircea Baldea, Paul Lăzărescu, Trio Lăzăr și Gh. Patoki (R. P. Ungară). Conducerea muzicală: Gelu Solomonescu; 19,00: Jurnalul televiziunii; 19,15: Partea a II-a a emisiunii de varietăți; 20,15: Transmisiune de la Patinoarul artificial „23 August" a meciului de hochei dintre echipele București — Torpedo Gorki. În cadrul Cupei orașului București. În pauze: Filmele documentare: „Un cros neobișnuit" — o producție a studiourilor sovietice și „Drumul către longevitate" — primit din partea Studioului central de televiziune din Moscova. În jurul orei 22,00: Teatru în studio: „O comoară de băiat" comedie de E. Rîjov și V. Vocikova. În rominește de Ludmila Bucșan și Mihai Theodorescu. În încheiere: ultimele știri și rezultatele sportive.

Chipuri noi de contemporani în dramaturgia sovietică

Vl. Pimenov
redactor șef al revistei „Teatr"

Un bărbat în manta soldățească, strîngînd la piept un băiețel, coboară de pe scenă în sala de spectacol și dispare printre spectatorii care îl aplaudă — este Andrei Sokolov, în minunata interpretare a artistului B. Stokolev, în opera „Soarta unui om", la Teatrul de operă și balet „Kirov" din Leningrad. Pe puntea de comandă stă tînărul căpitan Platonov, care privește departe peste ape. Nava sovietică a plecat într-o cursă lungă și este condusă de un om minunat și un marinar plin de experiență — rolul este interpretat de artistul C. Lavrov în spectacolul „Oceanul", pe scena Teatrului Mare de Dramă din Leningrad. Pășește pe întinsele ogoare colhoznice colonelul în rezervă Ilarion Koval, zîmbind soarelui puternic — este eroul principal al unui spectacol dat la Teatrul de satiră din Moscova. Rolul este interpretat de artistul B. Tenin. Dansează cu foc faimoasa bucătăreasă Pavlina și soțul ei Ștefan Kazaneț, sărbătorindu-și nunta în bogatul colhoz din Kuban. Sînt artiștii Iulia Borisova și N. Griștenko, care interpretează rolurile principale în spectacolul „Bucătăreasa se mărită", la Teatrul Vahtangov. Curajoasa Tereza, fiica plină de bărbăție a poporului cubanez își trimite copiii să apere tînăra republică Cuba. Tereza este personalul principal interpretat de L. Griștenko, la Teatrul „Pușkin" din Moscova în piesa „Ziua de naștere a Terezei".

Am putea continua această galerie de tipuri ale contemporanilor noștri, create pe scenele teatrelor Uniunii Sovietice în actuala stagiune. Toate colectivele de creație, în toate republicile unionale, au căutat să participe la puternicul avînt în muncă și cultură al poporului nostru, avînt a cărui realizare măreață a fost cucerirea Cosmosului de către Gagarin și Titov, darea în funcțiune a puternicului gigant electroenergetic de pe Volga, discutarea celor mai importante probleme ale construirii noii societăți de către Congresul al XXII-lea al P.C.U.S.

Mărețele cuceriri ale poporului dau naștere unor noi realizări artistice, unor noi succese în artă.

În Uniunea Sovietică sînt peste 600 de teatre profesioniste și peste 300 de teatre populare ale artiștilor amatori. Și toate teatrele au pus în scenă piese noi, în care personajele sînt contemporanii noștri. Într-un cuvînt, pe scenele teatrelor și-a găsit reflectarea societatea noastră sovietică.

În cea mai mare republică din U.R.S.S., în R.S.F.S. Rusă, a avut loc un festival al noilor spectacole. Peste 250 spectacole au fost prezentate unor comisii speciale formate din scriitori, critici de artă, oameni de știință și spectatori.

Care au fost rezultatele concrete? Șaizecișipatru de spectacole prezentate de teatrele din R.S.F.S.R. au primit diplome speciale ale Ministerului Culturii al U.R.S.S., ale conducerii Uniunii scriitorilor din R.S.F.S.R. și ale prezidiumului Asociației teatrale din U.R.S.S. Este greu de redat toate spectacolele premiate. Aș vrea numai să spun că, — alături de cunoscutul teatru „Mhat", care a căpătat diplomă pentru spectacolul său cu piesa lui A. Korneiciuk, „Ascultă-ți inima", — stă spectacolul prezentat de Teatrul „Pușkin" din Moscova, cu piesa dramaturgului gruzin G. Mdivani — „Ziua de naștere a Terezei", că Teatrul Mossoviet din Moscova a primit două diplome pentru spectacolul „Anteu" de dramaturgul ucrainean N. Zarubnii și pentru scenarizarea minunatului poem al lui Tvardovski „Vasilii Tiorkin", că micul teatru din Republica Cecenă a primit diplomă pentru spectacolul „Fata din munți" de R. Vamzatova.

Paralel cu tinerii actori talentați, actorii vîrstnici s-au dezvăluit în toată multilateralitatea talentului lor. Cu cîtă strălucire joacă în „Ascultă-ți inima" — spectacolul „Mhatului"—V. Toporkov și O. Androvskaia, iar unul dintre cei mai bătrîni actori ai Teatrului Mic, M. Jarov, a creat în această stagiune chipul de neuitat al președintelui de colhoz, în spectacolul „Tunetul de primăvară".

Cu această ocazie, s-au făcut larg cunoscute și unele nume noi în dramaturgie. Alături de dramaturgi experimentați, ca K. Simonov, A. Sofronov, A. Stein și A. Korneiciuk, stau tinerii debutanți Igor Sobolev, care a absolvit recent Institutul de literatură „M. Gorki" și a cărei piesă „Stăpînul" a fost pusă în scenă la „Mhat", Valentin Blinov, a cărei piesă „Fugarul" a fost pusă în scenă la Teatrul Mic de Dramă din Leningrad și care este încă student al Institutului „M. Gorki". Și ceea ce este deosebit de îmbucurător, ambele piese au adus succes teatrelor și au oferit artiștilor material bogat pentru crearea unor chipuri veridice și pline de viață ale contemporanilor noștri. Rolul principal din piesa lui I. Sobolev a fost interpretat în mod magistral, de cunoscutul artist Boris Ivanov. Pe drept cuvînt însă, primele locuri au fost cucerite de spectacolele realizate de G. Tovstonogov, la Teatrul Mare de Dramă din Leningrad.

Cu prezentarea acestor spectacole, vreau să și încheie articolul de față. Gheorghii Tovstonogov este, după părerea noastră, într-o situație grea pentru un om de artă adevărat, în permanentă căutare. Ideile lui sînt citate, creațiile lui suscită un entuziasm general, el este cel mai iubit om de teatru din Leningrad. Într-o asemenea situație, trebuie să știi să ocolești amețeala de pe urma succesului, să știi să nu te oprești în drum, să nu te lași adormit de aplauzele admiratorilor, să cucerești culmi noi, mereu noi, în artă. Și Tovstonogov face față acestei situații. El rezistă la succes, ceea ce, oricît ar părea de straniu, este mai greu decît să suporți cu demnitate un eșec. Arta lui se perfecționează mereu, spectacolele lui ne bucură prin ideile creatoare mereu vii.

Piesa lui A. Stein „Oceanul", a fost pusă în scenă în multe teatre înainte de a fi intrat în repertoriul teatrului condus de Tovstonogov și poate că acesta a fost spre binele teatrului: toate criticile care au fost aduse altor spectacole cu această piesă au fost luate în considerație de Teatrul Mare de Dramă.

G. Tovstonogov a avut o viziune proprie asupra eroilor lui A. Stein, considerîndu-i ca niște tineri, ale căror caractere de-abia se formează.

Un mare succes l-a înregistrat Tovstonogov cu piesa lui K. Simonov, „Al patrulea". În interpretarea lui Tovstonogov, aceasta este piesa despre întîlnirea omului cu tinerețea sa, despre examenul pe care îl dă inima omului în fața tinereții sale. Într-un anumit fel, spectacolul „Al patrulea" am putea spune că continuă ideile ridicate în „Oceanul" lui Stein.

În fața teatrelor stau noi spectacole. Important este ca teatrul să fie necesar spectatorilor, poporului, ca artiștii iubiți să devină și mai apropiați de noi, fiind purtători ai chipului eroului contemporan, apropiat de noi, demni de epoca noastră eroică.

SPORT

Decernarea titlului de maestru emerit al sportului și de maestru al sportului unor sportivi fruntași

Simbătă la amiază a avut loc la sediul U.C.F.S. festivitatea decernării titlului de maestru emerit al sportului și a titlului de maestru al sportului unor sportivi care au obținut performanțe de valoare în campionatele țării și în competițiile internaționale. Cunoscuții jucători de rugbi Alexandru Penciu și Viorel Moraru au primit titlul de maestru emerit al sportului. Printre cei 94 de sportivi distinși cu titlul de maestru al sportului se numără cicliștii A. Șelaru, Șt. Poreceanu, boxerii N. Mîndreanu, A. Olteanu, fotboliștii E. Jenei, Gh. Cacoveanu, Al. Caricaș, N. Oaidă, înotătoarea Maria Both, atletul D. Girleanu, gimnastul Fr. Orendi, hocheistul St. Ionescu, voleibalistul E. Derszi ș.a.

Sportivii au fost călduros felicitați de tov. Ion Balaș, vicepreședinte al U.C.F.S.

(Agerpres)

„Cupa orașului București" la hochei

Aseară au continuat pe patinoarul artificial din Capitală întrecerile celei de a cincea ediții a „Cupei orașului București" la hochei pe gheață.

Cele două echipe românești participante la competiție, București I și București tineret, s-au întîlnit între ele. Net superioară prima echipă a orașului București a cîștigat fără dificultate cu categoricul scor de 17—0 (7—0; 3—0; 7—0).

În al doilea joc al programului de aseară Torpedo Gorki a primit replica echipei Einheit Berlin. Și de astă dată hocheiștii sovietici au lăsat o excelentă impresie prin jocul spectaculos, plin de fantezie, ce l-au desfășurat. Cu toată opoziția îndîrjită a adversarului Torpedo a cîștigat cu ușurință, scorul final fiind 11—1 (5—0, 4—1, 2—0).

Astăzi, de la orele 17,30 se întîlnesc echipele Einheit Berlin și București tineret iar de la orele 19,30 Torpedo Gorki joacă cu București I. Meciul al doilea se transmite în întregime la televiziune.

Știri

● Sezonul de rugbi se inaugurează astăzi cu jocurile din cadrul competiției „Cupa 6 Martie", la care participă 8 echipe. Din programul primei etape se desprind meciurile Griviția Roșie-Dinamo și Steaua-I.T.B. Programul rugbistic începe la ora 10 pe terenul I.T.B. o dată cu întîlnirea Flacăra Roșie-Metalul

● Echipele feminine de handbal Știința București și O.R.K. Belgrad susțin astăzi în sala Floreasca prima întîlnire contînd pentru semifinalele competiției „Cupa campionilor europeni". Meciul va începe la ora 19. Campioana țării noastre va prezenta la acest meci următorul lot de jucătoare: Hector, Costin, Ștefănescu, Leonte, Cîrligeanu, C. Constantinescu, Stef, E. Pădureanu, Neako, Gheorghiță, E. Constantinescu și Braedt

● Cel de-al 21-lea campionat feminin de șah al U.R.S.S. s-a încheiat la Erevan cu victoria maestrei internaționale Valentina Borisenko din Sverdlovsk. Borisenko a totalizat 3,5 puncte din 19 posibile. Ea cîștigă pentru a 5-a oară titlul de campioană unională. Pe locul doi la diferență de o jumătate de punct s-a clasat Tatiana Zatulovskaia, în timp ce Larisa Volpert și Alla Kușnir au împărțit locurile 3—4 cu 12,5 puncte fiecare.

Oamenii schimbă locurile

Cel mai important și mai îmbucurător lucru ce ți-e dat să-l afli în regiunea Cluj, acum după ce s-a încheiat colectivizarea agriculturii, îl constituie străduința tuturor de a sprijini gospodăriile colective tinere, de a le ajuta să organizeze bine munca folosind experiența pozitivă dobîndită de gospodăriile mai vechi. Numeroase fapte ne permit să facem această constatare.

Școala de la Horoatul Crasnei

Ne-au vorbit despre ea, cu respect și cu multă considerație, colectiviștii din Stîrci ; ne-au înfățișat-o, pomenindu-i numele cu recunoștință, oameni din Hurezu și din Șiredei. Am cunoscut-o cînd ne-am dus. Întrebînd unde se află școala la care învață colectiviștii, am fost îndrumați la gospodăria colectivă „23 August".

Gospodăria colectivă din Horoatul Crasnei – așezare aflată în părțile Zalăului – are doisprezece ani de activitate. Au fost ani rodnici și buni. În cursul lor, colectiviștii au învățat să-și lucreze teremurile nu tocmai fertile pe care le au, așa fel încît să poată strînge de pe ele recolte bogate. Nu e de mirare de aceea că culturile, atît cele cerealiere cît și cele tehnice, dau producții mari. În 1961, spre exemplu, s-au strîns la hectar aproape 2000 de kg de grîu, circa 2500 kg de porumb, cîte 1400 de kg de floarea soarelui și mai bine de două vagoane și jumătate de sfeclă de zahăr la hectar, deși condițiile climatice nu au fost prea favorabile. La Horoat, se cresc și vite. Gospodăria are 83 de vaci cu lapte și aproape 100 de viețele, 1000 de oi, 45 de scroafe și cîteva mii de păsări. Fermele produc destul de bine. Anul trecut, de la fiecare vacă s-au muls cîte 1800 de litri de lapte și de pe fiecare oaie s-au tuns cîte 3,500 kg de lînă.

Gospodăria a valorificat mari cantități de produse. Ea a încasat din contractări peste un milion și jumătate de lei. Rezultatele acestea, colectiviștii din Horoatul Crasnei nu le-ar fi obținut dacă nu și-ar fi organizat cu chibzuială brigăzile, dacă n-ar fi planificat judicios fiecare lucrare.

Dar ei nu țin numai la propria lor propășire. În lunile din urmă, în toate satele din jur s-au constituit gospodării colective. Proaspeții colectiviști erau lipsiți de experiența organizării muncii. Ce s-au gîndit atunci oamenii din Horoat ? Inginerul gospodăriei Victor Hălmăjan, și cu președintele, Ion Păușan, au ținut sfat cu brigadierii și cu membrii consiliului de conducere.

— Trebuie să ne ajutăm vecinii, au spus. Dar cum ?

Întrebarea a găsit repede răspuns. La propunerea organelor de partid și de stat raionale s-a luat hotărîrea de a se invita președinții și brigadierii din noile unități la Horoat, prin rotație. Așa s-a deschis „școala". La cursurile sale, au luat parte zeci de oameni. Tuturora, colectiviștii le-au împărtășit cu drag din munca lor, din felul cum rezolvă problemele organizatorice. Și învățătura dă roade. Gospodăriile din împrejurimile Horoatului deși tinere, își desfășoară, cu bune rezultate, activitatea. La Stîrci, îndată după inaugurare, s-au organizat brigăzile și s-a întocmit un plan amănunțit de producție. Alături, la Hurezu, se lucrează la stabilirea cifrelor de plan. Școala de la Horoat, admirabilă prin spiritul care stă la baza ei, educă pe noii colectiviști, îi învață să fie exigenți cu ei înșiși.

Gheorghe Constantea își ține făgăduiala

În celălalt colț al regiunii Cluj, la Soporul de Cîmpie, lîngă Turda am întîlnit un alt aspect al muncii ce se duce pentru întărirea noilor gospodării. Cineva ni l-a prezentat pe Gh. Constantea, un bărbat de vreo 50 de ani, care face parte din consiliul de conducere al gospodăriei din localitate. Omul abia sosise de la drum. L-am întrebat unde fusese.

— Ia, cu îndatoririle — ne-a răspuns el. Trebuie să mă țin de o făgăduială.

Despre ce făgăduială era vorba ? Gh. Constantea a participat la Consfătuirea pe țară a țăranilor colectiviști. Cînd a trebuit să plece la București, oameni din Soporul de Cîmpie, și din satele vecine au ținut să-l conducă.

— Să nu pierzi timpul pe-acolo. Să afli cum muncesc alții și, cînd te-oi întoarce, să ne spui și nouă despre cele aflate.

— Voi face întocmai, i-a încredințat.

Și iată-l în Capitală. Chiar din prima zi, a făcut cunoștință cu o mulțime de oameni despre care auzise și citise numai lucruri de laudă. Și cîte n-a aflat ! Inginerul Ion Munteanu, de la gospodăria colectivă din satul Plopu, regiunea Galați, i-a povestit despre felul în care cultivă ei porumbul. Eroul Muncii Socialiste, Teodor Maghiar, de la gospodăria din Mădărașul Crișanei, i-a înfățișat o valoroasă experiență în creșterea animalelor.

Apoi, după ce s-a întors acasă, Gh. Constantea s-a apucat, după cum a făgăduit, să povestească oamenilor ce-a văzut și ce-a auzit la Consfătuire. A început cu satul lui, cu Soporul de Cîmpie, apoi a tras o fugă prin cătunele vecine. Acum venea din altă parte. Pe unde se duce, prin noile gospodării, oamenii îl ascultă cu luare aminte. Astfel, învățămintele Consfătuirii pătrund în mintea și în inima noilor colectiviști însuflețindu-i, îndemnîndu-i să ia cu asalt cetatea belșugului.

Măsuri, măsuri

O bogată activitate desfășoară, în acest domeniu, sfaturile populare. Pe baza indicațiilor date de comitetul regional P.M.R., comitetul executiv al sfatului popular regional a alcătuit un plan care prevede măsuri amănunțite de sprijinire a noilor gospodării, atît din punct de vedere tehnic cît și din punct de vedere organizatoric. În aceste unități, au fost trimiși să lucreze numeroși specialiști cu experiență. Măsuri eficiente s-au luat și la raioane. La Zalău, ca și la Turda, la Dej ca și la Huedin, se dă o deosebită atenție punerii la punct a evidenței în noile gospodării, știut fiind că de aceasta depinde mult organizarea muncii lor. Peste tot, funcționează cursuri agrozootehnice. La Turda și Bistrița, s-au organizat centre de școlarizare cu o durată mai scurtă pentru președinți și pentru unii brigadieri din gospodăriile proaspăt înființate.

...Odinioară, alci pe dealurile domoale ale Clujului, se înlănțuiau într-un învălmășag amețitor, puzderii de ogoare care, fie că semănau cu niște pătrate desenate în joacă de copii, fie că aduceau a cărarui, fie că păreau vîrtecușuri — erau la fel de sărace în rod. Acum, de la Aiud pînă la poalele Rodnei, și de la Zalău pînă la Huedin, cîmpul nu mai este învîrstat în nici un loc, de niciun hat. Oamenii, conduși de partid, schimbă locurile. Ei vor face ca pe tarlalele largi să crească mai bogate, grîne și porumburi, culturi de plante tehnice, livezi și podgorii. Și belșugul va spori îndoit și întreit pe masa fiecăruia.

I. PAVELESCU

In strînsă legătură cu practica

Acad. Raluca Ripan
Președintele filialei Cluj a Academiei R.P.R.

Cercetătorii filialei Cluj a Academiei R.P.R. și-au desfășurat, în anul care s-a încheiat, activitatea în cîteva sectoare importante, direct legate de economie, obținînd rezultate de mare interes pentru producție.

Chimiștii și geologii au contribuit la identificarea unor prețioase depozite de materii prime și la stabilirea de procedee industriale cu randament ridicat pentru separarea și prelucrarea minereurilor, în special a celor neferoase sau pentru recuperarea economică a unor metale din reziduuri industriale de fabricație. S-au pus la punct metode moderne de lucru pentru laboratoarele de uzină, iar industria electro-ceramică a fost sprijinită în mod susținut prin soluții științifice. Au fost sintetizate – prin metode originale, avantajoase și aplicabile din punct de vedere industrial, – substanțe biologic active. De curînd, s-a trecut la atacarea – cu mijloace perfecționate, ca acela al utilizării radioizotopilor – a unor probleme de analiză care pot interesa într-o măsură largă aspecte ale proceselor tehnologice de fabrică. Asistența științifică acordată de chimiști unor unități industriale mari din Ardeal și-a dovedit în repetate ocazii eficacitatea, din contactul direct al cercetătorilor cu producția rezultînd o tematică de lucru fructuoasă pentru ambele părți. Domeniile teoretice care sînt abordate în Institutul de chimie sînt: sinteze de noi substanțe, stabilindu-se structuri și constanțe fizice, lărgirea utilizării radioizotopilor și altele.

Institutul de calcul al filialei noastre continuă cercetările mai vechi în direcția calculului numeric și grafic și a mașinilor automate de calcul cu multiple aplicații în producție și planificare. Temele izvorîte din practica industrială și din planificarea economică au dus la generalizări științifice interesante, care subliniază aportul practicii nemijlocite în dezvoltarea matematicii superioare și deopotrivă necesitatea eforturilor susținute pentru apropierea teoriei matematice în problemele specifice producției (construcții de mașini, transporturi, metalurgie).

În cele patru unități ale Centrului de cercetări biologice au fost rezolvate, la nivel științific corespunzător, o serie de teme interesînd îndeaproape agricultura. Au fost studiate rezistența la ger a orzului de toamnă, rezistența la secetă a trifoiului roșu, natura fiziologică a orzului „umblător" (Cenad 395), datele obținute asigurînd ameliorarea acestor culturi. A fost realizată o varietate nouă de pătlăgele roșii, cu conținut superior de vitamina C. S-au cercetat probleme științifice legate de pescuitul și biologia stavridului în Marea Neagră, bazele fiziologice ale productivității (lînă și carne) la oaia țigaie, fauna din sol în raport cu natura solului și tipul de cultură.

Agronomii și pedologii din cadrul filialei au cercetat ani în șir posibilitățile de valorificare a pășunilor și fînețelor din Munții Apuseni, încheind această vastă lucrare printr-un studiu monografic cuprinzător. În cadrul lucrărilor generale de cercetare a solurilor și de raionare a culturilor agricole, colectivul agro-pedologic a executat hărți și monografii pe unități naturale și administrative, care au servit organelor de stat la rezolvarea problemelor de organizare rațională a teritoriului.

O legătură reciprocă fructuoasă între cercetare și producție a fost stabilită și în cazul secției de cercetări economice. Pornind de la realitățile din industria de construcții, economiștii au elaborat studii complexe asupra prețului de cost, randamentului, evidenței și calculului operativ, ajungînd la concluzii importante pentru teoria economică și economia concretă de ramură. Cercetătorii secției au colaborat la cîteva monografii regionale și la întocmirea lucrării de sinteză „Monografia geografică a R.P.R." (Geografia fizică).

Planul de dezvoltare a economiei naționale pe anii 1960–1965 cuprinde un măreț program de luptă în vederea desăvîrșirii construcției socialiste în R.P.R.

În cadrul obiectivelor generale trasate de partid și îmbrățișate cu însuflețire la orașe și sate, cercetătorilor le revine sarcina de onoare de a sprijini, prin toate mijloacele oferite de știință, dezvoltarea forțelor de producție în industrie și agricultură. În mod deosebit, sarcina privește fizica, chimia, matematica, geologia, biologia, ramuri-cheie ale științelor moderne ale naturii. Adîncind legătura indisolubilă dintre teorie și practică, în condițiile superioare create activității științifice, specialiștii sînt chemați să elaboreze planuri de cercetare care să asigure rezolvarea științifică la nivel înalt și în timp util a problemelor principale puse de economie, folosind resursele oferite de întregul complex de cercetare existent în țară și colaborînd cu oamenii de știință din țările socialiste surori.

Matematicienii vor căuta să continue într-un ritm susținut studiul de teoria calculului cu specială privire asupra aplicabilității lui în procesele de automatizare și telecomandă industrială, trecînd la elaborarea de noi tipuri de mașini de calcul automat și sprijinind și pe mai departe întreprinderile. Lărgirea bazei de materii prime, recuperarea elementelor rare cu procedee noi, de randament, perfecționarea tehnologiei prin aplicarea metodelor moderne (radioizotopi și altele), crearea de noi substanțe biologice active sînt sarcini principale pentru chimiști.

Se va acorda atenție considerabilă extinderii cercetărilor biologice în sprijinul perfecționării și ridicării producției cerealiere, pomicole, zootehnice, piscicole. În ceea ce privește agronomia și pedologia, sarcinile științifice sînt de asemenea de cea mai mare importanță.

Larga mișcare de masă inițiată de partid pentru ridicarea calității producției și-a găsit un puternic ecou în rîndurile cercetătorilor.

Promovarea științei creatoare în sprijinul dezvoltării economiei naționale trebuie înțeleasă într-un fel mai înalt. Desigur, legarea științei de practică reprezintă un mare pas înainte, dar a ține pas cu practica nu înseamnă a pune la dispoziția economiei naționale soluții științifice „ideale", dar inaplicabile sub raport economic, ci a urmări ca soluția propusă să dea rezultate economice concrete. În afară de aceasta, oamenii de știință clujeni sînt preocupați să-și extindă atenția asupra întregii traiectorii a cercetării, de la documentarea prealabilă și pînă la transpunerea nemijlocită în practică a rezultatelor la care s-a ajuns. E o hotărîre care va fi pusă neabătut, în practică.

DIN TREI GOSPODĂRII MICI — O UNITATE PUTERNICĂ

Zilele trecute, la Cițcău, în părțile Dejului, s-a petrecut un fapt important. Trei gospodării de aici — cea din Cițcău, cea din Sălișca și cea din Muncel — s-au unit, formînd unitate mare și puternică.

Pilonul l-a constituit gospodăria colectivă din Cițcău, unde producția medie de grîu la hectar a fost anul trecut de 2045 kg, cea de porumb boabe — de 2270 kg. iar cea de sfeclă de zahăr — de 30.000 kg. Sectorul zootehnic al gospodăriei numără 250 de taurine (din care 80 de vaci cu lapte), porci, oi și păsări. Veniturile obținute de gospodărie în 1961 au fost de aproape 2 milioane și jumătate lei. Nici colectiviștii din Sălișca, nici cei din Muncel n-au muncit mai rău. Și ei au obținut rezultate frumoase. Totuși, posibilitățile de dezvoltare ale gospodăriilor lor erau limitate, din cauza terenurilor puține și mai ales variate.

Colectiviștii din cele trei sate și-au dat seama că, unindu-și pămînturile într-o singură gospodărie vor avea posibilități mai mari de sporire a producției vegetale și animale, că vor putea face o repartizare mult mai judicioasă a culturilor, asigurînd astfel o dezvoltare puternică diferitelor ramuri de producție.

Așa se și întîmplă. Planurile s-au întocmit împărțindu-se cît mai judicios terenul. Pe Valea Someșului se vor cultiva de-acum înainte mai ales porumb, sfeclă de zahăr, legume. Pe celelalte terenuri se vor cultiva păioase, cartofi, iar și furajele necesare sectorului zootehnic.

Anul trecut, în vechile gospodării a fost cultivată cu legume o suprafață de 3 hectare. În noua gospodărie, se vor cultiva cu legume 24 de hectare, iar sera — care are acum 600 m.p. — va fi extinsă la 1.000 m.p. Și în privința dezvoltării pomiculturii, noua gospodărie are perspective mai mari de dezvoltare. Astfel, de la 104 ha. livezi, în 1965 se va ajunge la 300 de ha. În ceea ce privește sectorul zootehnic, pînă la sfîrșitul anului, noua gospodărie va avea 471 de taurine (din care 200 vaci și juninci), 58 de scroafe, 1.200 oi, 3.500 păsări.

La Cițcău l-am cunoscut pe inimosul președinte al noii gospodării, pe tovarășul Solomon Mauriciu, pe Ion Bora, secretarul comitetului de partid, pe deputata Reghina Vădean, grădinăreasa din Sălișca, pe Alexandru Astăluș, pe inginerul Aurel Bilc, pe Ana Sipoș, ajutoarea de grădinar care se ocupă de seră, și pe mulți alți oameni care știu nu numai să privească în viitor, ci să și pășească în el cu hotărîrea acelora care merg pe un drum sigur, arătat lor de partid. Aici l-am cunoscut și pe îngrijitorul de vite Ion Tomșa, care, ne-a spus :

— Se măresc fermele noastre. Nu-i glumă. O să-i spun tovarășului președinte că-i nevoie de „funicular". Că vagoneții cu șinele lor nu mai corespund pentru transportul furajelor pentru atîtea capete de vite...

O declarație laconică. Ion Tomșa avea însă în fața lui viziunea viitorului, viziunea omului care muncește într-o gospodărie colectivă mare și puternică.

GRIGORE BEURAN

TINEREȚEA FABRICEI

Deobicei, o fabrică veche de ciment nu poate să arate altfel decît cu zidurile în ton închis, cu ferestrele prăfuite, cu coșul înalt învăluit veșnic într-un nor alburiu. Poate că așa ar trebui să ne imaginăm și fabrica de ciment „Victoria Socialismului" din Turda, dacă în imensa sa incintă, înconjurată de ziduri, nu s-ar găsi semnele unor înnoiri petrecute în anii puterii populare.

Încă de mult, aici s-a deschis un vast șantier. Acum, șantierul a făcut ca multe obiective să capete contur pronunțat, ca fabrica să capete un alt aspect. O puzderie de clădiri, unele dreptunghiulare, altele conice, unele cu zidul compact, altele cu pereții numai din geamuri, ocupă întreaga parte stîngă a terenului din coasta fabricii.

Am rătăcit — termenul nu este exagerat — prin această puzderie de clădiri, avînd diverse înălțimi, fiecare alcătuind o părticică din imensele linii. Drumul printre macarale, printre materialele de construcție, printre betoniere îți cere multă atenție.

Pe un portal uriaș, pătrundem în hala morilor cu măcinare umedă. Deși nu zărești nici măcar urmă de utilaj, totuși rămîi impresionat de cele ce vezi. Fundațiile morilor, ale puternicelor motoare ce vor acționa aceste zdrobitori de calcar, sînt masive, mătăhăloase.

Mergem de-a lungul liniei. Înainte ne ies cele 5 bazine de corecție în care se face omogenizarea pastei, trecem pe la așa-numitul „cap rece", prin zona de clincherizare, pe la răcitorul oscilant cu grătare așezate în scară și ajungem la silozurile de depozitare. Te-ai aștepta să afli că zidirea lor a durat vreme îndelungată, dar auzi că, în ciuda înălțimii și volumului lor mare, au fost construite într-un timp record.

Împreună cu însoțitorii, facem un tur printre pilonii care le susțin, închiși într-o imensă încăpere. Ai impresia că te afli într-un labirint. La un moment dat, zărind printr-un oblon că baza silozului este teșită și nu plată, ne-am interesat de ce acest lucru. Și răspunsul ne-a arătat cît de practică este construcția: în felul acesta, cît și printr-un sistem special de ventilație, poate fi eliminat stratul mort de ciment care este ținut în permanentă stare de vioiciune. Așa dar, se elimină o pagubă, considerată pînă acum inevitabilă.

Am făcut drumul întors și ne-am oprit în dreptul unor construcții, în plină ascensiune. La înălțime, am zărit cîțiva oameni. Erau la peste 50 metri deasupra noastră. Identitatea le-am stabilit-o cu ajutorul altora. Erau muncitorii Stelian Ioniță, Ioan Gagea, Alex. Dandoczi și Mircea Beraru. Acolo, sus, ei așezau cavourile de beton prefabricat, înălțînd zidul spre suta de metri. Viteza de înaintare este 1,25 m. zilnic, ceea ce nu este de loc ușor. La acea înălțime sînt rezolvate complicate probleme tehnice. Despre ele vorbește cu multă aprindere arhitectul N. Smărăndoiu, specialist în șamotărie, în permanență aflat cînd pe pămîntul tare, cînd în înălțimea vaporoasă a zveltelor coșuri. Privim întreg ansamblul industrial și ne dăm seama că în anii următori, se vor schimba multe la fabrica de ciment din Turda. Desigur că graficele actuale, care aruncă o lumină în viitor, vor trebui modificate. Ritmul productiv va urca tot mai repede treptele graficului pentru că noile linii vor oferi posibilități mai largi de dezvoltare a producției.

Vechea fabrică din Turda devine complet de nerecunoscut, o fabrică cu adevărat modernă.

C. SÎRBU

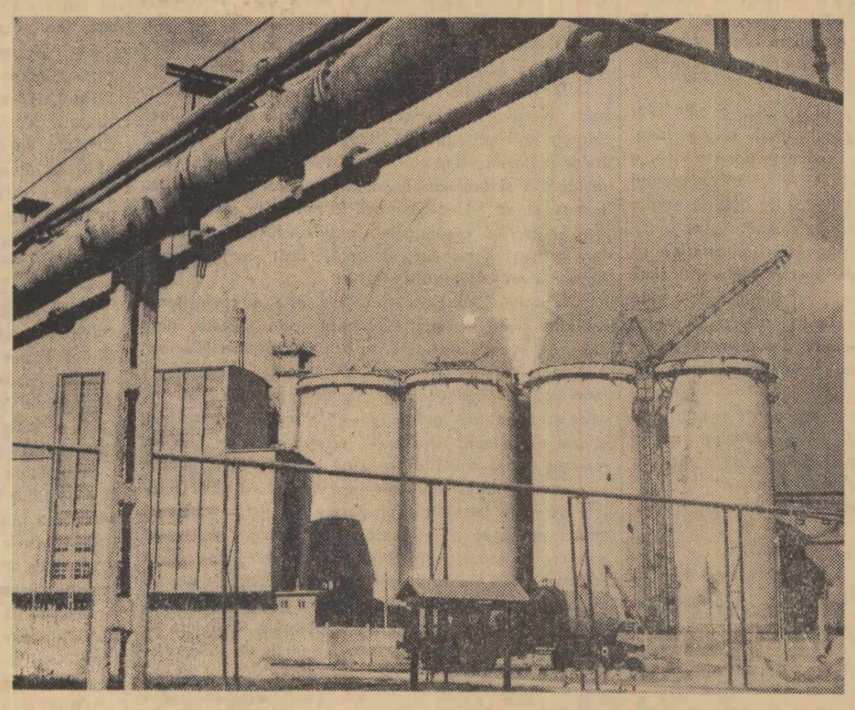

Vedere parțială a fabricii de ciment

Foto : I. MICLEA

Vom mări și mai mult fermele de vaci

Aproape în fiecare zi, o cisternă mare, albă, oprește în fața gospodăriei noastre. Oamenii știu cînd trebuie să vină și o așteaptă cu bidoanele pline cu lapte. Le deșartă, apoi mașina pornește în drumul ei. Vindem mult lapte. Numai anul trecut, am valorificat peste 150.000 de litri. E și firesc, deoarece în gospodăria noastră s-a dat și se dă o deosebită atenție fermei de vaci.

Acum vreo 10 ani, cînd ne-am trecut în colectiv, n-aveam, cum se spune, nici coadă de vită. Condiții însă pentru creșterea lor, pe aici, se află berechet. Avem pășuni, avem loc bun pentru cultivarea furajelor, avem oameni pricepuți în îngrijirea animalelor. În această situație, n-am mai stat pe gînduri. Cu bani împrumutați de la stat, am cumpărat cîteva vaci. Apoi, numărul lor a sporit an de an. În 1961, am ajuns să avem 70 de vite. De asemenea, dintre viețele s-au ridicat încă 35 de juninci care au intrat în gestație.

Paralel cu mărirea efectivelor, ne-am preocupat ca fiecare animal să dea o producție cît mai bună. Ce-am făcut ? Pentru iarnă, am asigurat vacilor furaje variate și consistente. Le-am dat porumbsiloz, concentrate, fînuri. Vara, am organizat tabere pe pășunea de lîngă sat și am trimis toată cireada acolo. Mulgătorii au urmat în fiecare an cursuri în gospodărie, completîndu-și cunoștințele și perfecționîndu-se. Fiecare știe acum să hrănească vacile, în funcție de producțiile pe care le dau, să le adape la timp, să le facă în chip corespunzător curățenie corporală.

Munca ce s-a dus aici, cu atenție și cu dragoste, n-a rămas fără urmări. Producția de lapte s-a ridicat simțitor. În 1961, ea a fost de aproape 2.400 de litri pe cap de vacă furajată. Unii mulgători, ca Dominic Eghely și Iuliu Boboș, au realizat de la anumite vaci cîte 3.500–3.600 de litri de lapte, anual. Ferma de vaci ne-a adus un venit de peste 100.000 de lei.

Nu ne vom opri însă aici. Urmînd indicațiile date de Consfătuirea pe țară a țăranilor colectiviști, vom mări și mai mult fermele noastre. La vaci — pentru că de ele vorbim — vom ajunge în 1962 la 140 de capete. Ne vom preocupa să crească și producția lor. În acest an, vom mulge de la fiecare vacă cîte 2.500 de litri de lapte.

Astfel, cisternele care opresc aproape zilnic la poarta gospodăriei noastre vor pleca de aici tot mai pline, tot mai încărcate. Și aceasta va fi spre folosul nostru, căci veniturile pe care le vom încasa vor fi mereu mai mari.

FRANCISC EGRI
brigadier zootehnician la gospodăria colectivă din satul Plăești, raionul Turda

La gospodăria colectivă din comuna Rominaș, unitate aflată nu departe de Cluj, se dă o deosebită atenție creșterii tineretului bovin. Pentru îngrijirea viețelor, au fost aleși oameni pricepuți, cu dragoste de animale. În clișeu : Colectiviști care au în seamă viței fac alăptatul la biberoane. Această metodă dă rezultate foarte bune.

Ce arată „serile de calcul"

Prefacerile petrecute în ultimii ani în comuna Șutucard din raionul Gherla au impus în permanență o continuă ridicare a nivelului calitativ al muncii activiștilor culturali grupați în jurul căminului cultural. Răspunzînd exigențelor mereu sporite ale membrilor gospodăriei colective, consiliul de conducere al căminului cultural s-a îngrijit să aibă o legătură strînsă cu cele mai actuale probleme ale comunei și, în măsura posibilităților, de care dispune, să ia parte activ la rezolvarea lor.

Această apropiere de viață a permis consiliului de conducere al căminului să alcătuiască — și în această iarnă — un bogat – plan de muncă, printre obiectivele căruia un loc foarte important îl ocupă sprijinirea acțiunii de întărire economică și organizatorică a gospodăriei colective.

În legătură cu aceasta am stat de vorbă cu tovarășa Sofia Sava, directoarea căminului cultural din comună, care ne-a relatat :

„Faptul că gospodăria colectivă din comună se află abia în cel de-al doilea an de activitate ne-a făcut să ne îngrijim ca manifestările cultural-artistice — atît prin conținutul lor cît și prin forma lor — să-i ajute pe colectiviști la rezolvarea complexelor probleme ce se ivesc în fiecare zi. În acest sens, de o bună apreciere s-au bucurat ciclurile de conferințe pe teme agrozootehnice, șezătorile culturale, serile de calcul și alte asemenea manifestări.

Colaborarea strînsă cu conducerea gospodăriei colective ne-a dat posibilitatea să aflăm, de pildă, că în perimetrul gospodăriei există unele terenuri cu o fertilitate scăzută, precum și unele suprafețe degradate. De aici, s-a născut ideea organizării unei conferințe intitulate „Importanța refacerii structurii solului", conferință care s-a bucurat de o bună primire din partea participanților. Colectiviștii au cerut ca această temă să fie inclusă și în programul cursurilor agrozootehnice.

Sesizată de faptul că în comună mai există încă colectiviști care nu vin cu regularitate la muncă, conducerea căminului a organizat cu ajutorul tovarășei profesoare Ana Sălăjan, o „seară de calcul", în cadrul căreia a fost demonstrată, prin calcule, cît pierd acei ce absentează. Drept urmare, numărul acestora a scăzut simțitor.

Tot prin calcule, a mai fost demonstrată, într-una din seri, și eficiența economică a creșterii păsărilor. În zilele următoare, conducerea gospodăriei a luat hotărîrea ca, încă din primăvara aceasta, gospodăria să-și creeze o fermă de păsări, iar colectivista Viorica Mureșan să fie trimisă să urmeze un curs avicol.

O altă formă foarte eficientă de răspîndire a cunoștințelor agrozootehnice s-au dovedit a fi și întîlnirile, la căminul cultural, ale fruntașilor gospodăriei cu ceilalți colectiviști, întîlniri ce au ca scop împărtășirea și generalizarea experienței înaintate. Bineînțeles că toate acestea sînt urmate de diferite programe artistice, din care cea mai mare parte sînt susținute de propriile noastre formații.

Alcătuind un program interesant și educativ, căminul cultural a reușit ca, în ultimele două luni, să ridice numărul participanților la manifestările organizate aci la peste 11.000".

AL. KISS

Ore calde *)

Pop Simion

Să ne întrebăm, asemeni oțelarului, cîte „ore calde" realizăm în fiecare zi. Din timpul pe care îl dăm societății – orele, zilele, anii – interesează îndeosebi vibrația omenească pe care o realizăm muncind, gîndind, construind. Cu această întrebare pe buze, am pătruns în uzină, să stau de vorbă cu oamenii celor o mie de profesiuni... Fructul convorbirilor mele sînt aceste portrete ce-l înfățișează pe muncitor în mișcare.

Deci, cîte ore calde...

Răspunsul laminoristului

Munca unui laminorist se măsoară după numărul de „ore calde", adică după timpul efectiv în care cilindrii laminorului lucrează din plin. Fiecare minut are alci o acoperire în oțel laminat. Întîrzii, așadar, să mă apropii de maistrul Pandele, omul pentru care venisem. Mă mulțumesc deocamdată, să urmăresc, spectator, captivanta metamorfoză a oțelului de la starea sa de „platină" (calupuri masive de oțel – materia primă a laminoarelor), pînă la foile de tablă albă-argintii trecute prin băile de galvanizare. Cineva îmi caracterizează schimbul lui Pandele așa : „Nu ține minte de cîte luni depășește planul, cu perseverență și încăpățînare. La consumul specific ? Tezaur național ! Se economisește platină nu glumă. Rebutul n-a urcat niciodată peste procentul admis. Dacă știi ceva siderurgie, vei pricepe ușor că oamenii lui Pandele se țin tare de tot. Du-te și-i vezi...".

Noaptea-i calmă, de lunie. Hala enormă îmi pare o alcătuire fantastică, menită să găzduiască ciudate vrăjitorii industriale. Respirația șuierată a cuptoarelor încălzite la 1000° C, mișcarea amețitoare a podurilor rulante, goana neistovită a cilindrilor de subțiat tablă, „țac-țac"-ul foarfecelor-ghilotină – totul se contopea într-un vuiet metalic ce definea tonul vieții laminorului. Jocul de lumini produs de mișcările metalului incandescent împrumută lucrurilor imagini feerice, iar laminoriștii, în nestatornica bătaie a luminii, au staturi de uriași. E o oră tîrzie și mă aflu printre laminoriștii uzinelor „Cristea Nicolae" din Galați, în schimbul de noapte. În jur, cuptorașii, dublătorii, forfecarii laminorului II – condus de comunistul Pandele Tănase – își apără, prin muncă, prestigiul de colectiv fruntaș în marea întrecere a calității.

Îl întreb pe Pandele :

– Cum izbutești să-ți mențli colectivul în frunte ?

– Avem praxă îndelungată, experiență, îmi răspunde oarecum mirat că nu ghicesc un lucru ca acesta. Toată mișcarea pe care o vezi aici o avem în sînge. De aceea, ne străduim s-o facem ca lumea. De fapt, un asemenea răspuns nu poate fi rezumat într-o frază. Mai bine privește ritmul nostru de lucru, că de bunăseamă vei înțelege ceva. Și maistrul își desface brațele, într-un gest larg, voind parcă să îmbrățișeze întreaga hală, cu mașinile și oamenii preocupați să prefacă metalul incandescent.

Trecînd de la un loc de muncă la altul, printre conversațiile tehnice, Pandele îmi face cunoștință fugară cu cîțiva dintre oamenii lui.

– El e Ionică Gociu, laminorist I și celălalt Popa Costică. Nu i-aș da pe doi maiștri de schimb. Unde-i pui, știrile ! Ce m-aș face dacă aș avea oameni care cunosc numai un post de lucru ? Zicem de-o pildă – se îmbolnăvește un cuptoraș ? Stăm cu mîinile în sîn ? Nu, tăticule, am om în loc.

Careva îi cere lui Pandele o lămurire. I-o dă și-l reține să mi-l prezinte :

– Așa arată un șef de echipă. Poți scrie la gazetă, chiar aceste cuvinte : „Pandele ține la tovarășul Gherman – că așa-l cheamă – în primul rînd pentru că-i bun organizator la locul de muncă". Nu știu dacă-i bună compunerea. În orice caz, prin asta asigurăm ceea ce se numește ritm în industria siderurgică. Lucrul cel mai al dracului, crede-mă. Dacă nu știai, află de la mine, că-s vulpe bătrînă.

Involuntar, îl cîntăresc pe Pandele din ochi și-l văd tînăr. Îmi vine întrebarea pe limbă :

– Ce vîrstă să-ți dau ?

– Patruzeci.

– Încă tînăr.

– Dar mă joc cu oțelul cam de un sfert de veac, zice Pandele și pe fața lui lată, îmbrobonată de sudoare, zăresc bucuria. În ochii arămii, citesc mîndrie profesională. Continuă.

– Ceea ce vezi aici e „caja trio". – Să nu îndrăznești să-i scrii numele pe hîrtie fără să pomenești de Ivan Alexandru. Laminator II, proaspăt ieșit din armată. Suflet aprins și isteț la minte. Fără el, toată mașinăria asta n-ar avea nici un chichirez. Bineînțeles, n-ai să scrii că Pandele a zis chiar așa, „chichirez". Va zice lumea că n-am vocabular adecvat, ori alte istorii. Găsește cuvînt mai potrivit, că asta ți-i meseria...

Pe dublători, îi găsesc dezbrăcați pînă la brîu. Cu gesturi stăpînite, mînuiesc cleștele prelung pe care-l vîră în gura cilindrilor rotitori să apuce tabla incandescentă. Picioarele lor, încălțate în saboți de lemn, oficiază parcă, pe planșeurile de metal, un dans ritmic, ciudat, dînd un fast aparte muncii lor pline de bărbăție. Jonglează cu tabla doogorindă, plimbînd-o, printr-o încordare atletică, prin aer, ca peste o clipă să o împătrească, să o dimensioneze sub țăcănitul sec al foarfecelui-ghilotină.

– Astia-s băutorii.

– Cum adică ?

– Porecla lor. Lucrează în arșiță și au barul lor, cum s-ar zice : își dreg setea cu sifon și cafea neagră. (Oamenii aveau la locul de muncă mari butelii metalice cu sifon și vase cu cafea preparată).

Mă opresc o vreme lîngă rezervoarele cu sifon și, în scurtul răgaz cît oamenii vin să-și stingă dogoarea, înfiripăm scurte conversații despre răspunderea individuală, grija pentru platină – aurul laminoriștilor, ritmul constant al producției...

Vreau să știu ceva despre biografia lui Pandele, omul cu praxă îndelungată. Meșterul devine pe loc scump la vorbă. Se scuză că-i ocupat, că-l cheamă o mie de treburi, în sfîrșit, că nu-i chiar așa de important să fie popularizat un „cadru cu muncă de răspundere".

– Fiecare dintre noi are într-un fel sau altul o muncă de răspundere, stăruiesc.

– Depinde în ce fel și-o la în serios fiecare. În ce mă privește sînt fiu de grădinar și n-am carte multă. Ca să mă ridic la răspunderea de maistru, a trebuit să trag tare de tot, cum zice clasa muncitoare. Acum, cică Pandele face muncă intelectuală : nu muncesc cu brațele. Dau îndrumări, coordonez, țin scripte, fac socoteli. Mare scofală ! Într-o jumătate de an, am dat jos 20 de kile. Cît mă vezi de voinic, am sub 70 greutate. Poate interesa un asemenea amănunt biografic ?

– Unul ca acesta, fără îndoială.

– La ce bun ? În sfîrșit, îmi place să și pesculesc, locuiesc în centru, pe Republicii – trei camere, bale, bucătărie, hol, terasă – la noi se construiește într-un ritm, de parcă s-ar afla în întrecere cu cei de la București ! Sînt laminorist de la 16 ani, ceea ce înseamnă că am peste 70.000 de ore calde la bază. Azimline, bat sus. Familia ? Doi băieți și o fată. Potrivit obiceiului, poate vrei să-ți promit că și ei vor îmbrățișa meseria tatălui. E încă devreme, și să fim serioși. Cel mai mare se află de-abia la ecuații. Las' să buchisească. La noi, meseriile au început să pretindă.

– Poate buchisește și tatăl.

– Drept să-ți spun – dar asta să n-o scrii la ziar ! – temele de matematică le facem împreună. Cît is de Pandele, tot prinde bine. În rest, ziarul, o carte, cîteva fraze cehești.

– În ce scop ?

– Îmi fac concediul în munții Tatra și – înțelege și mata – nu se cade ca...

Ne despărțim vremelnic. E noapte și la „Cristea Nicolae" : aici, în hala de laminare, cuptoarele încinse, mișcările mecanice ale mașinilor, dar mai ales oamenii, oamenii acționează la cea mai înaltă tensiune. Timpul lui Pandele Tănase, al omului cu 70.000 de ore calde, la bază, e deosebit de prețios. Îmi propun să-l reîntîlnesc după schimb, spre a mai schimba o vorbă-două, în drum spre centrul orașului.

Orele șase dimineața. Planul dă greș. Lui Pandele nici nu-i trece prin gînd să plece acasă. Se înviorează sub un curent de apă rece, se schimbă și, înlocuind cleștele de laminorist cu sculele pescarului (le ține în dulapul cu diferite situații și hîrtii milimetrice), se grăbește la întîlnirea cu ceilalți ortaci care „au microbul". Pornesc pe potecuță, urmînd firul Dunării, în rînd cîte unul, cu bicicletele. Cinci laminoriști pescari. Pandele întreabă :

– Nu ne onorezi ?

Îi însoțesc cu mașina de reportaj pînă la gura Prutului. Aruncă undițele. Dimineață vinătă. Apa mîloasă a rîului trece pe la picioarele noastre, tăiată de cele nouă-zece undițe ale gălățenilor.

– Parcă mi-a picat ceva, zice Ionică, forfecarul, arcuindu-și bățul de alun.

Noi, cu ochii pe scula omului. Trage, trage = nimic.

= O fi balenă, mă, aruncă o vorbă careva.

Undița se zmulge greu.

Se agățase într-o rădăcină. Dimineața se face parcă mai albă de rîsul gros, bărbătesc al pescarilor.

Forfecarul își pune nadă nouă.

= S-a strîmbat, zice el.

= Ce s-a strîmbat, mă ? – vrea să știe Pandele.

= Cîrligul s-a strîmbat.

= Are oțel puțin – își dă părerea un cuptorar.

– O să albă mai mult, – zice Pandele, aruncînd undița. Din ce în ce mai mult ; vom avea oțel din belșug...

– Ce înseamnă asta „din belșug" ? Zli cifre, dacă ai studiat Directivele.

– Crezi că m-ai prins, nenicule ? – se oțărește Pandele. Un milion șapte sute de mii de tone la sfîrșitul acestui an. Este ?

– Este, recunoaște forfecarul.

– Ei, acu' să te judec eu, zice Pandele. Cît oțel va avea Romînia în 1965, ai ? Aud ?

– Cam 3 milioane de tone.

– Nesatisfăcător, califică Pandele. Altul. Care știi, mă ?

– Trei milioane trei sute mii de tone, măi nea Pandele, răspunde un cuptorar tinerel.

– Bine mă, dar – după tine – cam ce înseamnă lucrul acesta ?

– Lucrul acesta înseamnă cam așa. Treci oțelul ăsta prin laminorul „Cristea Nicolae" din Galați și produci atîta tablă, încît îmbraci globul pămîntesc într-o cămașă de oțel de 0,22 milimetri.

– Șaizeci de puncte ! – exclamă Pandele Tănase în postură de profesor examinator.

Pescarilor le place mult răspunsul cuptorarului. De aceea, un dublător îl ispitește cu un fel de parlu.

– Mă, vezi bățul meu ? Smicea de alun.

– Și ce-i cu asta ?

– E al tău de-mi spui cu cît va spori producția noastră de oțel în 1970, față de anul 1960.

– Mi-o dai cu firul de nylon ? – vru să știe cuptorarul.

– Cu.

– Și cu undița ?

– Ești șmecher mă. Ți-o dau ; hai, răspunde.

– Ei bine, sporește cu cinci milioane și opt sute de mii de tone de oțel.

– Adică ?

– Total 7 milioane de tone și jumătate.

– Este.

– Dă bățul. Vezi să n-albă peste.

Oamenii rîd din toată inima. Dimineața se revarsă de undeva dinspre Deltă, aducînd o mireasmă acrișoară, de algă. Peștii ciupesc rîmele cufundate în apă cu bățul, iar pescarii ultă cu totul de sculele lor. Țin colocviu despre oțelul romînesc.

II

Îmi place să asemăn laminorul de tablă cu o întreprindere poligrafică. Foile incandescente de oțel, adunate pachet și dimensionate de lama enormă a foarfecelui-ghilotină, îmi recheamă în memorie filele proaspăt tipărite ale unei cărți încărcate cu incandescența ideilor. Deosebirea o văd în proporții și forța de sugestie. Pe cînd munca meșterilor tipografi sugerează migala și calmul creației, aceea a laminoriștilor e manifestarea hiperbolică, debordantă a perseverenței și puterii copleșitoare a creației muncitorești. Urmărind metamorfozele industriale care au loc de-a lungul unei linii de laminare, ai senzația concretă a valorilor umane investite într-un calup de oțel de cîteva kilograme (laminoriștii îi zic „platină"), pentru a deveni filă metalică, încălzită la 1000 de grade, și subțiată la 0,22 milimetri. Pagina de manuscris a scriitorului se naște de asemeni în focul unor intense și mute arderi spirituale, pînă a fi aptă pentru lumina tiparului. Fila metalică a laminoristului se elaborează însă printr-un act creator spectaculos, în același timp, adînc pămîntean, pe care îl descifrezi străbătînd un întreg complex de senzații. E manifestarea directă, nudă, nemijlocită, vie a efortului creator, pe cînd în cazul celui ce scrie pe hîrtie, efortul se bănuiește doar, se presupune și nu la înfățișarea aceasta, extraordinar de concretă.

Tabla ieșită din iadul de foc al valțurilor și cilindrilor e apucată filă cu filă cu ajutorul unui clește lung. După ce forfecarii o croiesc la dimensiunea dorită, e așezată în stive de cîte cinci tone, corespondentul aproximativ al unui manuscris literar de 500 de pagini depus la o editură. Dreptul de semnătură e, bineînțeles, respectat. Autorul lucrării industriale se apropie de stiva încă dogorîndă și o semnează simplu, modest : „Cialmov Vladimir, azi 5 mai a.c., 5 tone pentru a 40-a aniversare". Poduri rulante de mare tonaj apucă într-un deget enorm aceste stive metalice, pentru a le duce într-un loc anume, spre a se răci timp de 16 ore.

Mă așez pe un asemenea manuscris industrial, împreună cu maistrul de tură Ilie Brucher, de la laminorul III și discutăm despre meseria de a modela oțelul.

– Care-i momentul cel mai plăcut din viața unui laminorist ?

– Cînd n-ai de-a face cu cei trei.

– Cu cine anume ?

– E vorba de trei personaje foarte importante, cu care are bătaie de cap orice laminorist.

– Doresc precizări, zic, stăpînit de curiozitate.

– Primul e un personaj distins, de prestigiu – nu interesează numele – pe bună dreptate sever și economicos din fire. Celălalt, dimpotrivă : un tip stricat, fără valoare, care ne face nu o dată fabrica de rușine ; în timp ce al treilea e copilul teribil al forfecarilor noștri. Obraznic și veșnic nemulțumit de ceea ce i se dă, îl tămîiem adesea la reeducare.

Sînt nedumerit, iar aura enigmatică a cuvintelor laminoristului mă face să insist.

– Concret, tovarășe...

– Cele trei personaje ale mele sînt, în ordine : Consumul specific, Rebutul și Deșeul, cu care, din fericire, colectivul de lucru al schimbului meu nu prea are de împărțit multe, îmi răspunde omul zîmbind.

Stimulat, nu-i dau pace meșterului șugubăț.

– Dau crezare numai cifrelor.

– De acord, scrie. Relațiile mele cu aceste trei personaje industriale dificile se pot exprima cifric în felul următor : nu depășim cu nici un kilogram cu „platină" consumul specific prescris de normele de tehnicitate ; am redus rebutul sub cifra admisă de la 0,75% la 0,62%, iar deșeurile s-au impuținat cu 30% față de proporția îngăduită. Cum s-ar spune, ne-am învățat să statornicim relații principiale în această gospodărie a noastră și să ne impunem punctul de vedere, atitudinea nouă față de lucru.

– O întrebare banală. Meseria îți dă satisfacții ?

– Să știi că o asemenea întrebare nu este defel banală, îmi răspunde meșterul Ilie Brucher, privindu-mă cu dojană. Ca să fie crezut, continuă cu însuflețire : – Profesiunea de laminorist nu-i o meserie oarecare, ea, pur și simplu, te copleșește ; îți cere să-ți întrebuințezi toate simțurile, puterea, brațele, deopotrivă cu mintea. Dacă izbutești să faci din bucata de oțel ce ai volt și cum ai volt, dacă în foaia de tablă, abia ieșită din foc, e ceva din mușchii tăi, din mintea ta ascuțită, din privirea ageră și sudoarea trupului tău, din truda și omenia ta, simți o mulțumire adîncă. De altfel, am și avut prilejul să compar îndeaproape meseria asta a mea cu altele, așa cum ai compara, de pildă, doi bănuți de aramă.

– Și ?

– Nu se compară.

– De ce ?

– Simplu, ca bună ziua. Cred că-i una din cele mai serioase. Nu știu dacă ești informat. Noi sîntem nouă frați, din tată hamal. A murit înainte de a ne vedea leșiți în lume, s-a prăbușit sub el o punte putredă pe cînd căra niște saci pentru o companie comercială străină. L-au înghițit apele și n-a mai dat nimeni de el. Noi, cei nouă ai lui, ne-am făcut singuri meseriile, nouă la număr. Al de-i profesor universitar lucrează cu teoria, inginerul se omoară cu cifrele, studentul de la medicină vrea să știe ce-i ala o inimă, un braț sănătos, cel mic se silește să știe ce-i focul, mă rog, fiecare cu rămurica lui. Meseria de laminorist aș zice că le cuprinde pe toate. Aici umbli și cu teoria ; cîkele – cifre ; focul, col mai bun tovarăș, iar medicina să vină între laminoriști să vadă ce înseamnă un trup sănătos. Zău, nu se compară.

Ochii celui care vorbea erau luminoși, căprui, ori mai degrabă de culoarea fontei aprinse. Purta mustață mică, iar părul era sur, cum e sarea. Totuși, avea o față tînără șeful de schimb Ilie Brucher. L-am întrebat :

– De cînd ești în meserie ?

– De 33 de ani.

– Veteran ?

– Nu, învățăcel.

– Un fel de a zice.

– Vorbesc serios. Privește în jur. Nu vezi că linia de laminor e semiautomatizată ? Agregatele-s noi, moderne. Nu de mult, am fost șase luni în Cehoslovacia, la specializare ; seara, mai trebuie să mă uit prin cărți și caiete. Ce mai ? Școlar... Ritmul epocii noastre refuză, de fapt, falsa și tradiționala zicală a breslașilor de altădată : experiența-i brățara de aur a meseriei. Nu. Brățara de aur a meseriei e tăria morală, abnegația și perseverența muncitorească, prin care te ții cu dinții de pulpana tehnicii noi, în necontenită dezvoltare.

III

Cred că Sandu Caranfil e cel mai tînăr șef de schimb al uzinei – 29 de ani, comunist, om scund, privire ageră, veșnic neastîmpărat, lute-n mișcări, într-un cuvînt un laminorist plin de febrilitate. E specializat în tabla „sub milimetru", adică în tablă subțire, care solicită un proces tehnologic anevoios și o înaltă calificare.

A început prin '45, ca „ungător". Oricine vrea să devină un bun laminorist trebuie să înceapă de la A, iar „A"-ul acestei meserii este muncă de ungător la cilindri. Era băieton înimos Sandu Caranfil, tînăr i nu cunoscuse încă ce-i sărutul de fată. Lucrătorii îl priveau cu inima îndoită, pentru că era puțintel băiatul, pipernicit și slăbuț, iar pe atunci laminatul tablei cerea forță musculară, nu glumă. Agregatul înroșit trebuia tăvălugit în gura cilindrilor de alungire, cu forța brațelor. Ce mai ? Te treceau șapte mii de sudori într-un schimb și ți se topea sîngele în vine. Ieșeai amețit, încît nu știai cum te cheamă. Zestre capitalistă, rămasă ca un blestem pe capul oamenilor exploatați nemilos în regimurile abia doborîte de la putere.

– Erau zile fierbinți acelea, frățioare, își aduce aminte Alexandru Caranfil. Se aflau printre noi cîțiva comuniști vechi, care știau ce și cum e pe lumea asta. Ei ne țineau sufletul. Îl văd parcă pe nea Neculai Rusu, pe atunci laminorist șef – azi președintele sfatului orășenesc – îl văd, zic, urcat sus pe cilindri. Se șterge de sudoare, se uită împrejur și începe, cu ochii țintă la noi, ungătorii.

– Mă, minjilor, mă. Voi o să apucați o zi cînd o să apăsați pe buton și o să lasă tablă subțire ca foița de țigară.

Noi, ăi mînjiți cu uleiuri, rîdem ca puii de dihor. Bună glumă, spune nea Neculai Rusu. El însă, nea Neculai, se supără și strigă la noi de acolo, de pe cilindri :

– Mă, vă rup urechile dacă nu vă băgați mințile în cap, că-i sosită vremea ciocănarilor. Peste ani, în laminoare nu vei ridica pînă îți scuipi bojocii. Mecanizarea va face toate muncile grele care ne istovesc încă.

– Dar laminoriștii cu ce se vor ocupa ? Se vor juca de-a baba oarba ? – strigă unul lung la limbă.

– Ba de-a baba-treaza, mă hojmaluie, nu-și pierdu nea Neculai răbdarea. O să trebuie să vă puneți mintea la contribuție, să băgați tehnică în cap. Că butonul nu-i un lux ce-ți pică din cer. Îl cîștigi prin învățătură și tehnică. Îl va aduce socialismul și nu trebuie să vă găsească proști la minte. În nici un caz.

– Și iată că evenimentele s-au desfășurat în matca lor, în așa fel, încheie Caranfil, încît nea Neculai Rusu a avut întrutotul dreptate.

Dreptatea lui Neculai Rusu este o copleșitoare realitate și ea poate fi exprimată prin aceste date sumare : În anii din urmă, la uzinele „Cristea Nicolae" din Galați, s-au instalat trei noi linii moderne de laminare. În locul vechilor maidane pline cu bălării, unde pînă nu de mult ungătorii aruncau „țundăr"-ul, un fel de păcură mîloasă scoasă de sub mașini, regimul nostru a înălțat hale de laminare bine utilate, în care laminoriștii muncesc în condiții civilizate. Utilajele de mare tehnicitate instalate aci sînt în cea mai mare parte de provenință românească. Produsele noilor laminoare sînt variate și de cea mai bună calitate. Dacă vei surprinde vreodată o discuție despre tabla galvanizată (zincată), despre tabla neagră ori despre tabla decapată (fină, maleabilă – înainte se importa din străinătate !), adu-ți aminte de laminoristul de 29 de ani de la Galați – scund, privire ageră, veșnic neastîmpărat – de omul care produce tablă „sub milimetru". El e omul care se ține cu dinții de pulpana tehnicii noi.

Desen de BECA RIND

*) *Fragment din volumul cu acel și nume, în curs de apariție la Editura pentru literatură.*

ȘTIAȚI CĂ...

● LA IAȘI, a fost instalată, pe la începutul secolului al XIX-lea, una din cele mai bune lunete astronomice din Europa și că această frumoasă

lunetă automată, care are un diametru de 130 mm., se află și azi la Observatorul astronomic ieșean ? Interesant este și faptul că poetul Costache Conachi, care este considerat primul astronom amator din Moldova, a cumpărat luneta cu 3.000 de galbeni, în anul 1803 la Viena, și că drumul lunetei de la Viena la Iași a durat cîteva luni, fiind parcurs cu carul cu boi.

● CHIMIȘTII au descoperit o nouă clasă de substanțe chimice numită siliconi (carbon și siliciu), substanțe care aplicate, sub formă de peliculă impermeabilă, pe suprafața obiectelor le fac pe acestea indiferente față de diferite substanțe sau agenți și că fiind îmbrăcat cu un costum acoperit cu silicon poți ieși complet uscat chiar dacă te afunzi în apă ? Datorită siliconilor, metalele nu mai ruginesc, materialele de construcție nu se distrug, țesăturile nu se udă, nici nu se pătează.

● PE TERITORIUL CAPITALEI, s-au descoperit

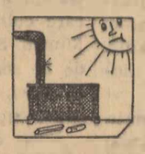

urmele unor așezări geto-dacice ? Astfel, pe dealul Mihai Vodă s-au găsit rămășițele unei locuințe cu o vatră și fragmente ceramice grecești ; la Herăstrău — un tezaur de monede de argint grecești ; pe Dealul Piscului — imitații de monede grecești din aur și un colan de argint ; la Radu Vodă și la biserica Bucur — topoare de fier, ceramică grecească de import, monede getodacice ; la Fundeni — obiecte de podoabă, monede romane ; la Vîrteju-Brăgadiru — un tezaur format din 300 monede de argint getodacice.

● CĂLDURA care ia naștere din transformarea energiei sonore prin frecarea moleculelor din aer este atît de mică încît ar trebui ca trei milioane de oameni să vorbească cu glas tare o zi

întreagă în jurul unui pahar cu apă pentru a-l încălzi lichidul ?

● 31 METRI LUNGIME și aproape 100.000 kilograme a cîntărit cel mai mare exemplar de balenă pescuit pînă acum și că un asemenea monstru marin — deși este prins cu harponul — are totuși puterea să tragă după el vreme de 6 ore două baleniere cu motoarele în funcțiune ?

● NUMEROASE VIEȚI OMENEȘTI și pagube însemnate au fost evitate datorită folosirii ultrasunetelor la controlarea rezistenței podurilor, construcțiilor și diverselor materiale ? Și că noua metodă se bazează pe viteza undelor ultrasonore care se schimbă o dată cu modificarea rezistenței materialului ?

O interesantă expoziție de vopsele

Cu prilejul consfătuirii privind îmbunătățirea calității vopselelor și a procedeelor de vopsire în industria constructoare de mașini, consfătuire ce a avut loc recent, Laboratorul central de cercetări pentru lacuri și cerneluri a organizat o interesantă expoziție. Destinată specialiștilor din aceste domenii, expoziția a prezentat dezvoltarea pe care o cunoaște în țara noastră industria de vopsele, precum și progresele înregistrate în folosirea lor.

În mai multe standuri, au fost prezentate materiile prime utilizate în acest sector, o serie de pigmenți ce intră în componența vopselelor, precum și produse finite expuse în ambalaje originale. Deosebit de sugestiv, o serie de grafice au ilustrat superioritatea metodelor moderne de vopsire față de cele clasice. Expoziția mai cuprinde un bogat stand cu obiecte și plăci — piese de combine, radiatoare, carcase, piese de bicicletă — acoperite cu diferite lacuri și vopsele. Vizitatorii expoziției au avut astfel prilejul să tragă prețioase învățăminte, care completează recomandările amintitei consfătuiri, menite să ducă atît la îmbunătățirea și lărgirea sortimentelor de vopsele, cît și la perfecționarea tehnologiei de vopsire.

Plimbări fără rost

• (Urmare din pag. a 1-a)

A stat împreună cu vechiul locatar 10 zile, pînă cînd cu ajutorul procuraturii orașului s-a reușit desfacerea unor încurcături privitoare la locuința unde acesta urma să se mute.

O istorioară care ar fi trebuit să fie mult mai scurtă. Fără pierderea a șase luni și fără plimbări la cinci adrese. Am istorisit-o pentru că, din păcate, ea se mai repetă și la alte raioane.

Soții Neuman din str. Popa Farcaș nr. 10, același raion, locuiesc fără forme legale, pentru că, din iulie 1961, inspectorul n-a venit la fața locului. În raionul V. I. Lenin, inspectorul de spațiu Petre Cristian confirmase în scris extinderea a două familii în două camere, complet în afara legalității. Tot aici inspectorul Ion Ionescu obișnuia să ceară următoarele indicații cetățenilor veniți la ghișeu ca să depună cereri.

— Vă trebuie casă !

— Da.

— Fă-ți singur referat de felul cum stai. Uite colea formular tip și fă-ți referatul. Cetățeanul Bucur Prian care ceruse întrarea în spațiul sot ei din str. Soldat Ion Marin, raionul 1 Mai, a fost îndrumat de inspectorul de la ghișeu, la spațiul locativ al raionului Stalin, pe motiv că în raza acestuia se află el cu serviciul.

Comitetele executive raionale, comitetul executiv al Capitalei și S.G.L.L., trebuie să acorde atenție deosebită felului cum muncesc lucrătorii de la spațiile locative. De aceștia depinde în mare măsură rezolvarea în bune condițiuni a cererii cetățenilor. Iată de ce am și povestit istorioara neplăcută a lui Andrici Jivan, pentru că inspectorul Ilie Ruș a oferit un exemplu de felul cum nu trebuie să muncească un lucrător de la spațiul locativ. Și comitetele executive ale sfaturilor populare din Capitală pot trage învățăminte din aceasta.

MIHAI ALEXANDRU

Un mijloc eficace

Cu puţin timp în urmă, un inginer de la Reşiţa s-a adresat Institutului de documentare tehnică din Bucureşti. Îi erau necesare, de urgenţă, materiale documentare pentru rezolvarea unei probleme importante de producţie. O cercetare a materialului existent la institut a arătat că problema căutată se găseşte într-una din revistele de specialitate. Nimic neobişnuit pînă aici. Sistemul este frecvent folosit, cu rezultate dintre cele mai bune.

Numai că de data aceasta lucrurile au luat o altă întorsătură. Revista cu pricina exista de mai bine de doi ani şi în biblioteca tehnică a combinatului reşiţean, bibliotecă dotată cu multe mii de volume şi reviste de specialitate. Se pune deci întrebarea: de ce inginerul respectiv nu aflase că revista căutată se afla în biblioteca tehnică a combinatului? La prima vedere, răspunsul ar trebui căutat în eventuala lipsă de interes a inginerului. Situaţia este însă alta. Deşi foarte bogat şi variat, materialul documentar existent în biblioteca tehnică a Combinatului de la Reşiţa nu este sistematizat, nu este întotdeauna organizat pentru a face posibilă valorificarea lui; aici, nu există suficientă preocupare pentru informarea celor interesaţi despre noutăţile tehnice intrate în bibliotecă.

Am amintit întîmplarea de mai sus tocmai pentru a ilustra că nu este suficient să dispui de o bibliotecă tehnică bogată pentru a socoti că activitatea de documentare tehnică se desfăşoară la un nivel mulţumitor; că o bună propagandă tehnică, o informare largă despre noutăţile din acest domeniu nu înseamnă doar un număr mare de volume sau reviste de specialitate care stau frumuşel în rafturi. A duce muncă de documentare înseamnă a procura material cît mai bogat, a-l clasa şi sistematiza, recomandindu-l, prin căi cît mai eficiente, oamenilor din producţie, informîndu-i periodic despre problemele cele mai actuale din diferite domenii. Multe întreprinderi au dobîndit pe acest tărîm o experienţă pozitivă, care din păcate nu este cunoscută şi valorificată aşa cum trebuie.

Cum a procedat, de pildă, conducerea fabricii „Tehnofrig" din Cluj pentru a asigura o informare largă şi operativă despre noutăţile tehnice din domeniile care interesează întreprinderea? A repartizat fiecărui inginer un grup de publicaţii de specialitate pentru a le cerceta şi a aduce la cunoştinţa oamenilor din producţie. Nu este de mirare că în această întreprindere s-a creat un mare interes pentru problemele tehnicii noi, că mai mult de jumătate din salariaţi sînt cititori ai bibliotecii tehnice. Demn de reţinut este şi procedeul folosit la Uzinele de utilaj chimic şi petrolier din Bucureşti. Aici, responsabilul cu documentarea a întocmit, pentru fiecare problemă din planul tehnic al uzinei, cîte o fişă cu materialul bibliografic din literatura tehnică mondială, punînd-o la dispoziţia proiectanţilor, ajutîndu-i deci în mod direct la rezolvarea lucrărilor prevăzute.

Cît de însemnată este contribuţia documentării la introducerea tehnicii noi, la promovarea şi generalizarea unor procedee moderne de lucru, la realizarea unor produse de înalt nivel calitativ, ne-o arată de asemenea nenumărate exemple din activitatea întreprinderilor noastre. Pe baza documentării tehnice studiate, la fabrica de hîrtie din Bacău, s-a elaborat tehnologia unor noi sorturi de hîrtie; la uzinele de strunguri din Arad şi la cele de reparat motoare din Braşov, a fost aplicată metoda sulizării organelor de maşini (pistoane şi segmenţi), realizîndu-se o creştere simţitoare a durabilităţii acestora. Şi, astfel, nu odată s-a văzut cum o informare tehnică făcută în mod judicios, cum cunoaşterea realizărilor înaintate obţinute într-un domeniu sau altul, permit, pornindu-se mai departe de la un nivel cunoscut, să se obţină, într-un termen scurt, rezultate importante, economisindu-se timp şi bani.

Aceste fapte, inclusiv condiţiile create prin larga răspîndire în ţara noastră a literaturii de specialitate, contribuie ca documentarea tehnică să devină un mijloc eficace de luptă pentru folosirea progresului continuu al tehnicii în toate ramurile economiei naţionale.

TUDOR GHEORGHIU

Construcţii trainice şi ieftine

(Urmare din pag. a 1-a)

prevede catalogul de preţuri. Preţul stabilit prin deviz pentru un complex porcin tip I.C.Z. Ruşeţu este de 187.000 lei. Cele 7 complexe realizate în raionul Galaţi au un preţ mediu de numai 97.000 lei fiecare şi aceasta tocmai datorită folosirii materialelor locale ieftine. Odată cu depăşirea planului de construcţii, gospodăriile colective au economisit suma de peste 4.000.000 lei, ceea ce contribuie la sporirea fondului de bază.

În ultimele luni, răspunzînd chemării Consiliului ţărănesc, colectiviştilor, convingîndu-se de marile avantaje pe care le aduce munca în comun, ţăranii muncitori întovărăşiţi şi cu gospodărie individuală din raion au păşit în număr tot mai mare în familia gospodăriilor colective. De curînd, colectivizarea raionului a fost încheiată.

În cadrul acţiunilor ce se întreprind de către comitetul executiv raional, pentru întărirea şi dezvoltarea gospodăriilor agricole colective, un loc important îl ocupă şi preocuparea pentru realizarea de noi construcţii ieftine şi trainice, prin extinderea experienţei din anii trecuţi.

Pe baza planurilor întocmite de conducerile gospodăriilor colective cu sprijinul comitetului executiv raional, în acest an, se vor mai construi 70 de grajduri, 20 complexe porcine, 27 maternităţi de scroafe şi îngrăşătorii de porci, 18 hale a cîte 5000 păsări şi 4 complexe avicole a cîte 10.000 păsări, 3 complexe pentru păsări de apă, magazii, saivane şi multe alte construcţii. Încă de pe acum marea majoritate a proiectelor şi documentaţiilor pentru toate aceste lucrări au fost întocmite.

Măsurile luate de pe acum de către comitetul executiv raional vor dezvolta pe mai departe buna experienţă de pînă acum, ceea ce va contribui în bună măsură la creşterea avutului obştesc în gospodăriile colective şi a bunăstării ţăranilor colectivişti.

L. BASSERO
corespondentul „Romîniei libere"

Intensificarea schimburilor comerciale între R. P. R. şi Ceylon

O delegaţie a Ministerului Comerţului din R. P. Romînă a dus discuţii la Colombo, între 30 ianuarie şi 7 februarie, cu reprezentanţi ai Ministerului Comerţului al Ceylonului. În urma acestor discuţii, care s-au purtat într-un spirit de înţelegere reciprocă şi de prietenie, a avut loc un schimb de scrisori prin care se exprimă dorinţa celor două părţi de a intensifica schimburile comerciale reciproce. Conform înţelegerii, menţionată în aceste scrisori, se prevede că, în cadrul acordului comercial în vigoare, R. P. Romînă va achiziţiona cauciuc, ulei de palmier, boabe de cacao şi alte produse, iar Ceylonul va cumpăra, printre altele mărfuri româneşti, produse petroliere şi zahăr.

(Agerpres)

Începe construcţia a noi locuinţe şi obiective social-culturale

Recent Consiliul de Miniştri a aprobat proiectele de ansamblu pentru construirea unor noi blocuri de locuinţe şi clădiri social-culturale în diferite oraşe ale ţării.

La Timişoara este prevăzută construirea unor noi blocuri totalizînd 222 de apartamente care se adaugă la cele 240 aflate în construcţie de anul trecut. La Braşov, noul cartier Steagul Roşu se va mări cu alte blocuri însumînd 200 de apartamente. Cele patru clădiri care se vor înălţa pe strada Iaşzai din Cluj vor cuprinde 102 apartamente.

Noile construcţii, ca şi cele ridicate pînă acum, vor fi prevăzute cu centrale termice, magazine moderne, ateliere de servire a populaţiei etc.

INFORMAŢII

Sîmbătă dimineaţa a părăsit Capitala plecînd spre Republica Arabă Unită, acad. Geo Bogza, membru al Comitetului de conducere al Uniunii scriitorilor, care va participa ca observator la Conferinţa scriitorilor afro-asiatici ce-şi va deschide lucrările la 12 februarie, la Cairo.

★

Un numeros public a asistat sîmbătă seara la noul spectacol al Teatrului de Operă şi Balet, alcătuit din baletele: „Simfonia fantastică" pe muzica lui Hector Berlioz, „Vals" şi „Bolero" pe muzica de Maurice Ravel şi „Seherezada" pe muzica lui Rimski Korsakov. Conducerea muzicală a întregului spectacol a aparţinut dirijorului Emanoil Elenescu.

★

Colectivul Teatrului de păpuşi din Timişoara s-a înapoiat în ţară din turneul de două săptămîni pe care l-a întreprins în R.P. Bulgaria. La Sofia, Pernik şi Plovdiv, colectivul a prezentat 18 spectacole şi a făcut un rodnic schimb de experienţă cu păpuşarii bulgari, a avut întîlniri cu pionierii din Sofia şi Plovdiv şi a susţinut programe la posturile de radio şi televiziune din capitala ţării prietene.

Unde mergem astăzi?

Dilema duminicală este justificată. Marea varietate a manifestaţiilor culturale implică o asemenea întrebare pentru cetăţeanul dornic să-şi petreacă timpul liber în condiţii optime. Hai deci să răsfoim împreună repertoriul ziiei de astăzi. Iată că discuţia o deschide cititorul cel mai tînăr, adică şcolarul de o şchioapă care a trecut de prima parte a abecedarului:

— Eu unde merg astăzi?

— Dacă nu mergi la patinaj îţi propun un program de filme pentru copii.

— Unde anume?

— La 16 cinematografe, aproape în toate cartierele Capitalei. Să spicuim împreună din program: „Visul lui Boroboaţă" la cinematograful Olga Bancic, „Coada privighetorii" la Timpuri Noi, „O poveste din pădure", la Flacăra, „Purcelul în excursie" la Cinematograful copiilor. Şi multe altele.

Asta pentru copii. Dar duminica putem s-o începem matinal la Casa de cultură a studenţilor „Grigore Preoteasa" cu medalionul despre „Charlie Chaplin" care va avea loc la ora 9 sau la lectoratul central S.R.S.C. unde la ora 10,30 în ciclul „Pagini din istoria literaturii

Instantanee

romîne" se va ţine conferinţa despre „Satira în opera lui I. L. Caragiale". Tot astăzi, la clubul universităţii „C. I. Parhon" pe tema „Realizări ale sportivilor noştri în anul 1961" va avea loc o întîlnire cu sportivi fruntaşi urmată de o demonstraţie de gimnastică, scrimă şi box.

Invitaţia noastră duminicală include şi o vizită la expoziţia regională de pictură, sculptură şi grafică din sala Dalles sau pentru amatorii de muzică un concert-lecţie în sala Studio a Ateneului R.P.R. despre Schumann şi Chopin, iar în sala mică a Palatului, în ciclul „Muzica de-a lungul veacurilor" un medalion despre Schubert după care îşi vor da concursul pianista Maria Cardaş, tenorul Ion Piso, baritonul Nicolae Gafton şi alţii.

Să mai adăugăm la toate acestea spectacolele de teatru şi operă, programul televiziunii, manifestaţiile sportive şi cîte şi mai cîte. Un calcul sumar ne aminteşte faptul că dacă un cetăţean ar vrea să vizioneze toate spectacolele care au loc, într-o singură duminică în Capitala ţării, i-ar trebui mai mult ca un an de zile pentru a le viziona pe toate.

Aşadar în afară de... longevitatea spectatorului este vorba de o intensă activitate culturală care în fond arată o singură concluzie: Petrecere frumoasă!

D. TABACU

„Să fie pus în libertate Antoine Gizenga!"

Sub lozinca „Să fie pus în libertate Antoine Gizenga!", sîmbătă după-amiază, a avut loc la Casa de cultură din Sinaia, un impresionant miting la care au luat parte peste 500 de tineri — studenţi romîni şi străini care îşi petrec vacanţa în această staţiune şi muncitori din localitate. Mitingul a fost organizat de Liga romînă de prietenie cu popoarele din Asia şi Africa, de C.C. al U.T.M. şi Uniunea Asociaţiilor Studenţilor din R.P. Romînă.

Pentru a-şi menţine dominaţia în Congo, în scopul exploatării bogăţiilor acestei ţări, colonialiştii folosesc cele mai perfide şi mîrşave metode, urzesc noi comploturi şi manevre împotriva luptătorilor congolezi pentru libertatea şi unitatea naţională a patriei — a spus Vasile Popa, secretar al Comitetului regional U.T.M. Ploieşti. Conducătorul forţelor patriotice din Congo, Antoine Gizenga, continuatorul fidel al luptei duse de eroul naţional al poporului congolez Patrice Lumumba, a fost predat în mîinile clicii lui Mobutu. Tineretul împreună cu întregul nostru popor protestează cu vehemenţă împotriva acestor acte de samavolnicie şi cere încetarea prigoanei la care este supus Antoine Gizenga.

Marele miting de la Sinaia al studenţilor romîni şi străini aflaţi în vacanţă

În numele studenţilor algerieni care învaţă în ţara noastră a vorbit studentul Ould Rouis Amine: Noi algerienii — a spus el — care de mai bine de 7 ani luptăm pentru cucerirea independenţei patriei noastre, împotriva unor imperialişti şi colonialişti tot atît de barbari ca şi cei care oprimă poporul congolez, înţelegem idealurile şi înaltele aspiraţii ale patrioţilor din Congo. Cei care poartă răspunderea pentru evenimentele tragice din această ţară trebuie să ştie că în zilele noastre nici un fel de fărădelegi nu pot salva sistemul robiei coloniale de sfîrşitul la care l-a condamnat istoria. Ne alăturăm glasul nostru plin de mînie celor care cer eliberarea imediată a lui Gizenga.

A luat apoi cuvîntul studentul sudanez Abdel Rahman Suleiman, care după ce a subliniat că popoarele africane care luptă pentru independenţă naţională au primit şi primesc un preţios sprijin din partea tuturor popoarelor iubitoare de pace, din partea ţărilor socialiste şi-a exprimat încrederea că forţele progresului vor înfrînge rezistenţa colonialiştilor, că poporul congolez va învinge.

Vorbind în numele studenţilor romîni participanţi la adunare, Laurenţiu Stoica de la Universitatea „Al. I. Cuza" din Iaşi a arătat că întreaga omenire progresistă cere cu fermitate ca Gizenga să fie eliberat din ghiarele temnicerilor lui Mobutu. Studenţii patriei noastre se alătură protestului vehement al oamenilor cinstiţi de pretutindeni, cererii opiniei publice mondiale de a se curma amestecul imperialist în treburile interne ale Congoului.

Exprimînd sentimentele tineretului muncitor, Gheorghe Olaru, de la uzinele „I. C. Frimu" din Sinaia a spus: după asasinarea lui Lumumba, acum e primejduită viaţa lui Gizenga, urmaşul şi continuatorul cauzei acestuia. Forţele O.N.U. departe de a duce la îndeplinire rezoluţiile O.N.U. pactizează cu imperialiştii şi slugile acestora împotriva intereselor naţionale ale Congoului. Lui Antoine Gizenga trebuie să i se redea libertatea! Ne alăturăm acestei cereri care ţîşneşte din conştiinţa întregii omeniri înaintate.

Participanţii la miting au trimis pe adresa secretarului general provizoriu al O.N.U., U Thant, o telegramă, în care se cere O.N.U. să ia măsuri urgente pentru eliberarea şi asigurarea securităţii vieţii lui Antoine Gizenga, să întreprindă acţiuni imediate şi energice pentru îndeplinirea hotărîrilor şi rezoluţiilor O.N.U. privind asigurarea independenţei şi unităţii tinerei republici africane.

(Agerpres)

O. A. S., Chombe, Franco şi compania...

Publicăm mai jos extrase dintr-un interesant ciclu de reportaje publicat de ziarul „Liberation" pe baza anchetei întreprinse în mai multe ţări din Europa occidentală de ziaristul francez Jean Freire. În aceste zile cînd în Franţa fasciştii îşi fac de cap, în timp ce manifestaţiile antifasciste sînt reprimate sîngeros, faptele dezvăluite de Freire au valoarea unui act de acuzare a conspiraţiei fasciste care urmăreşte lichidarea oricăror libertăţi democratice şi crearea în Europa occidentală a unor dictaturi militaro-fasciste ca principal punct de sprijin al unei politici primejdioase de agresiune.

Se vinde un paşaport

— Atunci, îmi vindeţi acest paşaport? 1500 de franci vă convine?

Omul se gîndeşte un moment. „La urma urmei risc prea puţin... Şi apoi am nevoie de bani... Voi spune autorităţilor că l-am rătăcit. Să dovedească contrariul!" Şi acceptă. Tîrgul a fost încheiat: unul întinde paşaportul său, celălalt banii... Contează prea puţin locul — undeva în Belgia — unde s-a desfăşurat această scenă.

În strada Marie de Bourgogne din Bruxelles, în birourile delegaţiei permanente a provinciei Katanga, se va „lucra" asupra acestui document. Falsificat, precum se cuvine, paşaportul belgian va permite unui nou recrut pentru domnul Chombe să intre în legiunea sa, prin Paris şi Salisburry.

Dar nu toate paşapoartele — după care echipa katangheză de la Bruxelles este foarte avidă — merg pe acest drum. Unele din ele sînt expediate la Paris unde „colegii" francezi de la O.A.S. nu au decît greutatea alegerii cu privire la metoda cea mai „raţională" de a le folosi.

Această nouă şi strînsă colaborare, la drept vorbind prea puţin surprinzătoare, între partizanii „Algeriei franceze" şi oamenii din Katanga, controlaţi de „Union Miniére", nu se opreşte la acest exemplu din cele mai recente. Colaborarea a luat, acum, la începutul anului 1962, proporţii care ies oarecum din comun. Ea înglobează ansamblul problemelor care sînt, în mare, problemele ultracolonialiştilor din cele două ţări.

„Lobby"-ul colonialist belgian *) bogat, puternic şi influent, nu-şi limitează acţiunea numai la protejarea unui acolit local, care pentru moment este sinistrul Chombe...

În Katanga, ca şi în Alger, aceşti domni se află pe „front", în „prima linie", şi ei acuză „spatele", în cazul de faţă cele două metropole, că doresc să „vindă" porţiuni din acest teritoriu african. Un cuvînt rezumă şi fixează, după părerea lor, originea esenţială a răului: „democraţia". Astfel, oamenii „mari" ai momentului devin pentru ei Franco şi Salazar. În acest sens, recurgerea la violenţă sub toate formele este logică: de la asasinatul pur şi simplu la atentatul cu bombe de material plastic...

„Înţelegem motivele dv..."

— Înţelegem motivele dv... Nu vreţi să omoriţi, ci doar să creaţi panică. Aţi vrut să faceţi să sară în aer automobilul unui algerian la Charleroi. Materialul aflat la dv., bombă de plastic şi mitralieră, au fost destinate acestui scop. Nu-i aşa? Foarte bine... Vă acordăm circumstanţe atenuante: doi ani închisoare, cu suspendarea pedepsei şi 2000 de franci amendă!

Berthommier Jean, fost deputat pujadist, părăseşte tribunalul corecţional de la Tournai. Sîntem în octombrie 1959. Grupuri de asasini acţionează în Germania, Belgia, Elveţia, Italia. Metodele lor sînt rafinate. Un profesor belgian democrat primeşte o carte care îi explodează în mîini. O mică presiune asupra unei chei de contact şi domnul X sare în aer împreună cu maşina sa.

Berthommier a plecat la Charleroi pentru a executa o misiune de acest gen. La postul de frontieră de la Bleharies, pe şoseaua Valenciennes-Tournai el este în mod întîmplător descoperit că duce... bijuterii. Din fericire pentru el, la Tournai, în acest oraş belgian de limbă franceză, există multă simpatie pentru anumiţi francezi. „Înţelegem motivele dv..."

...Bulevardul Frères-Haghe nr. 8, la doi paşi de la gară, o casă împunătoare: cărămidă roşie, două etaje, balcoane şi vitralii la ferestrele de la parter. O placă de aramă: „Delplace, dentist chirurg". Deschis ziua şi noaptea, garajul dentistului este un loc foarte frecventat. Automobile înregistrate în Franţa vin şi pleacă, sosesc şi pleacă din nou.

Acest amfitrion atît de ospitalier nu ezită să intre şi el în acţiune şi să-şi schimbe haina albă cu un palton de culoare gri a trecătorilor.

Între două „rock and roll"-uri

Să trecem mai departe şi să ieşim din Tournai pentru a merge la o fermă mare de lîngă Escanaffles, sat mare din împrejurimi. Aici, fiecare se strigă pe numele mic şi între două „rock and roll"-uri, o tînără drăgălaşă trece consemne ale „tineretului european" (partizan al O.A.S. — n.r.). Aşa-zişii „tineri europeni" de la Lille şi din alte părţi revin de la aceste reuniuni plini de „idei" şi gata să... provoace explozia unor bombe de plastic.

Se poate spune că în ultimul timp această regiune a devenit o „placă turnantă" a O.A.S.-ului, unul din „plămînii exteriori" ai acestuia, amenajat şi organizat de către fascişti ca un loc de întîlnire a tot felul de elemente, cutie de scrisori, bază de arme şi material de propagandă.

„Baza" de la Tournai — fără îndoială cea mai variată — nu constituie totuşi decît unul din exemple. Există şi alţi „plămîni exteriori" de acelaşi fel la Treignes, Couvin, Bouillon, Philippeville, Marienburg şi Mons. Tipărirea ordinelor de zi, a comunicatelor, broşurilor şi a afişelor O.A.S. se face la Louvain şi Anderlecht în apropiere de Bruxelles. Dar într-un mic birou de poştă dintr-un cartier periferic al capitalei — şoseaua Charleroi — O.A.S. dispune de o căsuţă poştală şi de cont la C.E.C.

O altă organizaţie alcătuită în mare măsură din foşti membri ai S.S. şi care se numeşte „Mişcarea socială belgiană", este condusă de Robert Debbaudt, deţinut cîţiva ani în închisoare după 1945. Acesta a stabilit contacte cu O.A.S. în luna noiembrie a anului trecut.

Ancheta noastră nu ar fi completă dacă am omite să vorbim despre traficanţii de arme de la Charleroi, Anvers şi Liège. Pentru cei care sînt însărcinaţi să supravegheze frontiera noastră de la nord, se pare că drumul pe care-l ia acest material, rămîne învăluit în mister. Deoarece ei sînt bucuroşi să închidă ochii!...

Lîngă frontiera franco-belgiană

O şosea străbătînd peisajul clasic al nordului Franţei. Între două case de cărămidă roşie, un spaţiu: cimp, verdeaţă. La dreapta, în depărtare, flăcări imense se reflectă pe un fond gri: cuptoarele înalte din regiunea Valenciennes. La stînga şoselei naţionale nr. 29, care duce spre Cambrai, un mare spaţiu liber: aerodromul.

La 50 de metri de şosea, o clădire văruită în alb. Este cafeneaua-bar-restaurant. Un local frecventat de oameni „bine". În dimineaţa aceea era încă devreme şi localul tăcut avea storurile trase. În curte, mai mulţi cîini începură să latre furios.

A spune că trecerea frontierei, care se află în imediata apropiere, este un joc de copii, ar însemna să repetăm un lucru banal. Se ştie că încărcăturile camioanelor care asigură transporturile internaţionale sînt verificate la plecare, apoi plumbuite. A nu ţine seama de condiţii atît de favorabile ar fi fost într-adevăr ridicol din partea statului major al O.A.S.

Un camion, un şofer singur este suficient pentru a transporta încărcături „delicate". În plus, acest şofer mai este şi vechi în servicii. Sînt zece ani de cînd se află la acelaşi patron, pe cînd ceilalţi colegi ai săi, şoferi, nu fac decît să vină şi să plece.

În ceea ce o priveşte pe d-na patroană, ea se află în relaţii de prietenie cu un reprezentant al unei fabrici de automobile vest-germane. Acest tînăr — care nu-şi ascunde părerile sale „ultra", călătoreşte mult, mai ales dincolo de Rin... Se-ntîmplă destul de des că atît camionul cît şi şoferul rămîn peste noapte în garajul circiumei de la Valenciennes, venind din Germania occidentală sau din Belgia. Se mai întîmplă că de şapte ori în cursul a numai cîteva luni au fost debarcate aici nişte lăzi ciudate de 1 m. pe 0.40 m., lăzi care conţineau, se spune, gloanţe şi grenade. Aceste obiecte compromiţătoare nu rămîn multă vreme pe loc. Un oarecare domn din Cambrai vine şi le ia în primire şi totul este trecut apoi, pare-se, în mai multe depozite răspîndite în regiunea Cambrai.

Acest „mic" trafic, care nu este unic în felul său la frontiera franco-belgiană, nu pare să îngrijoreze prea mult autorităţile competente, fie ele militare sau civile. Nu este un mister pentru nimeni că poliţia locală asigură, în legătură cu O.A.S. paza (patru comisari din cinci la Saint-Quentin, de pildă) şi controlează în mod practic — în funcţie de o strategie elaborată la un „nivel înalt" — cea mai mare parte a posturilor-cheie pe întregul parcurs al frontierei.

Lipsa totală de rezultate a recentelor anchete asupra atentatelor cu bombe de plastic de la Lille sau a furturilor de arme spun mai mult despre acest lucru decît o serie de discursuri. La întrebări precise puse de către presa locală nu se răspunde, şi aceasta pentru motive uşor de înţeles!...

„În acest domeniu mascarada continuă..."

Vorbind despre atitudinea autorităţilor franceze faţă de autorii ultimului puci ultracolonialist, autorul reportajului scrie:

„Au fost dizolvate unele unităţi, ceea ce a permis unor ofiţeri dezertori şi oamenilor de încredere ai legiunii şi paraşutiştilor de a se alătura formaţiilor lui Salan şi lui Chombe. Au avut loc şi cîteva procese. Fireşte, totul s-a terminat „potrivit comandamentelor onoarei": pedepse ridicole, achitări, îmbrăţişări, felicitări. În acest domeniu, ca şi în multe altele, mascarada continuă... Este foarte mare numărul popotelor ofiţereşti unde se difuzează în mod public literatura O.A.S.; foarte dese cazurile de dispariţie discretă de arme şi de muniţii; ofiţeri care se afirmă în mod făţiş, ca partizani ai organizaţiei clandestine.

O altă afacere ilustrează cu preciziune atmosfera locală. Recent un individ a fost arestat pentru că a mîzgălit pe mai multe edificii din Lille iniţialele O.A.S. Acesta este un fost paraşutist, Blanchard, revenit în Franţa de o lună şi care de atunci trăieşte din expediente. După opt zile el este eliberat. După alte cîteva zile explodează o bombă de plastic în faţa imobilului confratelui nostru de la Lille, „Liberté". Blanchard este din nou arestat la Compiegne, pentru escrocherii. Dorind probabil să se camufleze, Blanchard mărturiseşte că el este autorul atentatului cu bombă de plastic asupra localului ziarului „Liberté". Această mărturisire este păstrată secret. Nu este nevoie să fie cunoscuţi complicii lui Blanchard. Nu este oare adevărat că unul dintre ofiţerii mutaţi după puciul din aprilie şi care curînd a descoperit în fostul paraşutist omul ideal de acţiune, a fost acela care a luat legătura cu el? Ni se va răspunde: ancheta îşi continuă cursul şi pentru a asigura eficacitatea el... etc. etc. (melodie cunoscută)".

Incidentul nu a durat decît cîteva secunde...

— Pe ei!...

Acesta a constituit semnalul. Cîţiva tineri, băieţi şi fete, au început să urle. Întîmplarea a făcut ca să ne aflăm cu cîţiva prieteni printre ei. La marginea micului nostru grup au început de îndată „explicaţiile" cu toată gama de argumente folosite în astfel de cazuri: pumni, picioare, genunchi, coturi, capete... O busculadă şi tinerii „misini" (neofaşciştii) se află dedesubt, la capătul de jos al scării, bătuţi, învinşi. Incidentul nu a durat decît cîteva secunde.

În marea sală a palatului Brancaccio de la Roma, Jean Paul Sartre, aclamat de asistenţă, a reluat firul expunerii sale cu privire la „democraţia franceză şi problema algeriană".

Pentru a face ca întregii asistenţe să-i fie accesibilă expunerea, au trebuit puse difuzoare în micile saloane alăturate. Profesori, artişti, oameni politici, deputaţi, senatori, simpli democraţi — toţi ascultă cu atenţie pe oratorul care vorbeşte franţuzeşte. Sartre este precis, incisiv, predă un adevărat curs cu privire la colonialism.

Aici chiar din prima zi am căpătat lămuriri. Situaţia din Italia nu este aceeaşi ca în Spania şi Portugalia, unde fascismul este la putere, sau chiar ca în Belgia sau Germania occidentală.

Dar în toate aceste ţări se pot găsi aceleaşi cuvinte, aceleaşi formule, aceleaşi devize şi, chiar, aceleaşi metode de acţiune la diferiţi indivizi, mişcări şi partide care nu îşi ascund simpatia lor activă pentru oamenii O.A.S.-ului. Aceasta constituie un fapt esenţial, dacă vrem să definim şi să caracterizăm corespunzător ameninţarea care planează asupra Franţei.

Şi acum, despre domnul Soustelle

Şi acum să vorbim despre dl. Soustelle (care stă mult timp şi în Italia n. r.). Această incontestabilă vedetă a fascismului francez se deplasează adesea... În loc să se înfunde într-un fotoliu care îi este rezervat la consiliul municipal de la Lyon, dl. Soustelle preferă locuri retrase. Dl. Soustelle declară sus şi tare că el nu aparţine O.A.S.-ului. El declară însă că aceasta este reprezentativă şi că guvernul va trebui mai curînd sau mai tîrziu să ducă tratative cu Organizaţia Secretă Armată. Cîteva spirite „răuvoitoare" au sugerat că Soustelle îşi propunea bunele sale oficii pentru a asigura legătura între O.A.S. şi ceea ce ţine loc de putere executivă în Franţa.

Printre numeroşii deputaţi italieni democraţi-creştini de dreapta pe care Soustelle i-a primit în ultimele luni un nume reţine atenţia: acela al d-lui Tambroni. El a fost preşedinte al Consiliului de Miniştri italian în 1960, bazîndu-se pe o majoritate parlamentară care cuprindea şi pe neofaşciştii mişcării sociale italiene. Fiind răsturnat, dl. Tambroni şi-a găsit o ocupaţie. A creat un „centru pentru ordinea civilă", cuci şi el este partizanul unei anumite „ordini".

Există un mic amănunt care nu este lipsit de savoare. Prin intermediul unei rude care poartă tot numele său, dl. Tambroni deţine importante interese la o rafinărie de petrol la Ancona. Această rafinărie se pare că depinde de „Caltex" şi, astfel, în cursul convorbirii dintre Soustelle şi Tambroni s-a discutat despre afaceri, despre petrolul din Sahara...

Philippe de Massey îşi face valiza

Către mijlocul lunii decembrie, în camera sa de la hotelul „Lux" din Roma, Philippe de Massey îşi face valiza. De altfel, nu este pentru prima oară. Tocmai a aflat că colegul său de „lucru" Jean Meningand a fost reţinut de către poliţie la Genova şi că va fi acuzat de tentativă de estorcare de fonduri exercitată, în numele O.A.S., faţă de un fost bancher italian Armando Nano. Cîteva zile mai tîrziu, el a fost în mod efectiv inculpat la Genova.

Să părăsim acum Roma, şi să ne îndreptăm înspre nord, pe drumurile din Piemont şi Lombardia, pe care le parcurgea înainte de arestarea sa foarte recentă Jean Meningand într-un automobil italian înregistrat la Imperia.

În cîteva cercuri din capitala industrială a Lombardiei se deschide destul de uşor portofelul atunci cînd colectorul O.A.S.-ului — el nu lucrează întotdeauna sub această denumire — se prezintă. De altfel, poliţia de la Milano ştie că în str. Casani nr. 8, la „Centrul cultural francez", este întotdeauna posibil să se găsească un membru al O.A.S. pentru a se vorbi cu el despre „afaceri". Aici, unde colonelul Gardes s-a oprit la puţin timp după puciul din Algeria, se adună de două sau de trei ori pe lună personaje misterioase pentru a discuta diferite probleme.

De la Milano pînă la restaurantul „Lanterna" din San-Remo, drumul apare cu atît mai scurt cu cît la capătul său o tînără blondă vă primeşte cu amabilitate dacă faceţi parte din „familia" O.A.S. Şefii noştri de poliţie din sud-est desigur că nu pot să nu ştie despre existenţa unui loc atît de ospitalier pentru statul major al O.A.S. de pe Coasta de Azur...

În încheiere autorul anchetei subliniază că complotul acestui mănunchi de fascişti din diferite ţări ale Europei occidentale îşi îndreaptă în aceste zile focul înspre Franţa în nădejdea de a da o lovitură menită să le permită să-şi ia revanşa pentru înfrîngerea suferită în mai 1945. Riposta maselor din Franţa ca şi din alte ţări ale Europei occidentale nu dă însă răgaz complotiştilor.

Răsfoind presa străină

Desen de CIK DAMADIAN

*) *Grup care sprijină menţinerea dominaţiei coloniale.*

Actualitatea INTERNAȚIONALĂ

Sufanuvong: Victoria va fi de partea noastră

XIENG KUANG 10 (Agerpres). — În capitala provizorie a Laosului a avut loc o festivitate consacrată decorării unor ostași din forțele armate Neo Lao Haksat, care au săvîrșit fapte de eroism în lupta patriotică antiimperialistă.

Luînd cuvîntul cu acest prilej, prințul Sufanuvong, președintele C.C. al Partidului Neo Lao Haksat, a arătat că „istoria din ultimii 13 ani a forțelor armate Neo Lao Haksat este istoria glorioasă a luptei poporului laoțian împotriva agresiunii și opresiunii, pentru libertate, independență și democrație".

Referindu-se la situația actuală din Laos, prințul Sufanuvong a subliniat că **„imperialiștii americani și lacheii lor nu se dau în lături de la nimic în încercările lor de a zdrobi forțele patriotice din Laos". „Ne bucurăm de sprijinul poporului laoțian și al tuturor țărilor și popoarelor iubitoare de pace din lumea întreagă,** a declarat Sufanuvong. **Sîntem siguri că victoria finală va fi de partea noastră".**

★

HANOI 10 (Agerpres). — Postul de radio al armatei regale laoțiene anunță că la 5 februarie un avion al grupării de la Savannaket a aruncat două bombe asupra aeroportului din Xieng Kuang.

Prezidiul Sovietului Suprem al U.R.S.S. a grațiat pe pilotul american F. G. Powers

MOSCOVA 10 (Agerpres). — TASS transmite: Prezidiul Sovietului Suprem al U.R.S.S. examinînd demersul rudelor pilotului american Francis Garry Powers, condamnat în Uniunea Sovietică, și ținînd seama că el a recunoscut crima gravă săvîrșită, precum și călăuzindu-se de năzuința spre îmbunătățirea relațiilor dintre Uniunea Sovietică și S.U.A., a hotărît să grațieze pe Francis Garry Powers și să-l predea autorităților americane.

O.N.U. trebuie să se pronunțe în apărarea libertății și independenței Republicii Cuba

Dezbaterile din Comitetul Politic al Adunării Generale a O. N. U.

NEW YORK 10 (Agerpres). — TASS transmite: De la începutul acestei săptămîni Comitetul Politic al Adunării Generale a O.N.U. discută una din cele mai importante probleme de pe ordinea de zi — protestul Cubei împotriva primejdiei pentru pacea și securitatea internațională, primejdie creată de noile planuri ale S.U.A. de agresiune și intervenție împotriva Cubei.

Delegația Statelor Unite depune eforturi intense pentru a torpila discutarea concretă a acestei probleme. Ea încearcă să silească delegațiile unor țări, îndeosebi din America Latină, să se abțină de la discuții sau să se pronunțe în sprijinul S.U.A., împotriva proiectului de rezoluție al Cehoslovaciei și Romîniei.

Totuși ea nu a putut împiedica delegațiile unor țări latino-americane să ia cuvîntul. La dezbaterile din Comitetul Politic au vorbit reprezentanții Braziliei și Republicii Chile care au lăsat să se înțeleagă clar că nu sînt de acord cu amestecul în treburile interne ale Cubei și au subliniat necesitatea unei reglementări pașnice.

În cuvîntarea sa din 9 februarie reprezentantul R.S.S. Bieloruse, P. E. Astapenko, a arătat că guvernul S.U.A. continuă să meargă pe calea provocărilor îndreptate împotriva poporului cuban iubitor de pace, continuă pregătirea unei noi agresiuni armate împotriva Republicii Cuba.

Reprezentantul R.S.S. Bieloruse a subliniat că **pentru O.N.U. este imperios necesar să se pronunțe în apărarea păcii și securității internaționale, în apărarea libertății și independenței unui stat mic membru al O.N.U. — Republica Cuba, să o apere de amestecul și de provocările unui alt membru al O.N.U. — marea putere S.U.A.**

Cifrele vorbesc

R.F.G. — În acest an guvernul vest-german va plăti Statelor Unite peste 100.000.000 de mărci pentru armamentul și materialul militar american livrat Bundeswehrului în anul 1955, scrie la 9 februarie ziarul „FRANKFURTER RUNDSCHAU". Referindu-se la surse demne de încredere, ziarul arată că și în anul 1963 Bonnul va continua să plătească pentru armamentul american învechit.

TURCIA. — Nerezolvarea problemei agrare în Turcia înrăutățește cu fiecare an situația maselor țărănești. În prezent, a declarat Ciumari, deputat în Medjlis, în țară se numără 89.000 de familii țărănești fără pămînt. În același timp, există oameni care dețin latifundii cuprinzînd trei-cinci sate. 300.000 de oameni de la sate pleacă anual la oraș. În prezent, în Turcia se numără două milioane muncitori agricoli șomeri.

ARGENTINA: Demonstrații de protest împotriva ruperii relațiilor diplomatice cu Cuba

BUENOS AIRES 10 (Agerpres). — În noaptea de 9 spre 10 februarie, anunță agenția U.P.I., **demonstranți au protestat împotriva ruperii relațiilor diplomatice cu Cuba de către Argentina, demonstrînd în fața clădirilor a mai multe societăți comerciale nord-americane și Ambasadei S.U.A. din Buenos Aires.**

● Vorbind despre ruperea relațiilor cu Cuba de către guvernul argentinian sub presiunile forțelor militare pro-americane, Fernandez Gill, lider al Partidului democrat creștin, a declarat: „Cînd un guvern acționează sub imperiul forței, el este lipsit de orice valoare morală".

Demonstranții scandau: **„Afară cu yankeii!", „Trăiască Fidel Castro!".**

Între demonstranți și poliție s-au produs puternice ciocniri, **„Poliția a folosit gaze lacrimogene și pătrundea în mulțime, lovind cu bastoanele"**, anunță agenția. **„Nouă demonstranți — șapte bărbați și două femei — au fost arestați".**

Agenția menționează, de asemenea, **atacarea Ambasadei Columbiei (sprijinitoarea ferventă a planurilor nord-americane anticubane la conferința de la Punta del Este), scandînd lozinci împotriva guvernului columbian și în sprijinul guvernului lui Fidel Castro.** În ciuda faptului că poliția păzea toate principalele clădiri nord-americane **demonstranții au atacat simultan numeroase dintre ele, între care clădirea unei filiale din Buenos Aires a Băncii de construcție din Boston, Oficiul internațional de vînzare a mașinilor etc.**

Poziția Braziliei față de Cuba nu s-a schimbat

RIO DE JANEIRO 10 (Agerpres). — După cum relatează agenția FRANCE PRESSE, reafirmîndu-și poziția în privința relațiilor cu Cuba, guvernul Braziliei, printr-un purtător de cuvînt al ministerului Afacerilor Externe, a declarat: **„Brazilia nu întrevede absolut deloc o rupere a relațiilor diplomatice cu Cuba". „Declarațiile ministrului nostru al Afacerilor Externe, Santiago Dantas, atît în cursul conferinței de la Punta del Este cît și după această conferință, exclud în mod limpede o asemenea ipoteză. Poziția noastră nu s-a schimbat"**, a declarat purtătorul de cuvînt al Ministerului Afacerilor Externe al Braziliei.

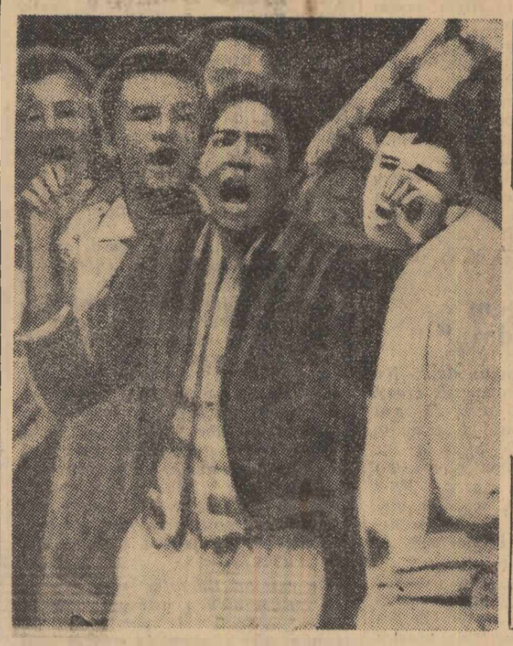

Popoarele din America latină se pronunță cu hotărîre împotriva provocărilor imperialiștilor S.U.A., față de Cuba. În clișeu: **Studenți din Guatemala manifestează în sprijinul Cubei.**

Miting pentru pace la New York

NEW YORK 10 (Agerpres). — La 8 februarie, a avut loc la New York un miting la care au participat aproximativ 1.000 de americani, care luptă pentru pace, libertăți cetățenești și egalitate între rase.

La miting a luat cuvîntul M. Lane, membru al Adunării legislative a statului New York, care a subliniat **necesitatea de a transforma mișcarea partizanilor păcii din Statele Unite într-o forță politică eficientă.**

„Trebuie să ne unim cu milioanele de americani care cer transformări, a declarat Lane, **cu negrii și cu portoricanii care cer egalitate în drepturi".**

Livingstone, președintele Organizației sindicale a lucrătorilor din comerț, a declarat că sindicatul său **„respinge cu indignare ideea inevitabilității războiului. Noi sîntem pentru dezarmare generală".**

La miting au luat cuvîntul, de asemenea, William Ryan, membru al Congresului S.U.A., Mary Charmat, președinta Organizației de femei „Acțiuni directe" care luptă pentru pace, reprezentanți ai Organizației „Americanii-partizani ai acțiunilor democratice", și ai Comitetului național de luptă pentru o politică nucleară sănătoasă.

Opoziție față de proiectatele experiențe nucleare anglo-americane

LONDRA 10 (Agerpres). — Punînd la dispoziția Statelor Unite insula Christmas în vederea folosirii ei ca poligon pentru experiențe nucleare, guvernul englez a dat o lovitură speranțelor lumii întregi la dezarmare, se arată într-o declarație dată publicității la Londra de Comitetul englez pentru apărarea păcii. Comitetul cheamă pe partizanii păcii să „exercite puternice presiuni" asupra guvernelor Angliei și S.U.A. pentru a le obliga să renunțe la planurile privind efectuarea unor noi experiențe nucleare.

★

WELLINGTON 10 (Agerpres). — După cum anunță agenția REUTER, primul ministru al Noii Zeelande, Holyoake, a declarat la 9 februarie că **hotărîrea guvernelor S.U.A. și Angliei de a folosi insula Christmas pentru experiențe nucleare în atmosferă „este regretabilă"**. El a declarat că poligonul de experimentare de pe insula Christmas este situat în apropiere de insulele Cook de nord, insulele Tokelau și insulele Samoa de vest, a căror soartă **„nu poate lăsa Noua Zeelandă indiferentă".**

★

TOKIO 10 (Agerpres). — Ministerul Afacerilor Externe al Japoniei și-a exprimat regretul în legătură cu hotărîrea guvernelor S.U.A. și Angliei de a începe pregătirile pentru experiențele nucleare în insula Christmas.

★

LONDRA 10 (Agerpres). — Agenția U.P.I. relatează că liderul laburist britanic, Hugh Gaitskell, a declarat că săptămîna viitoare va vizita Washingtonul și New Yorkul, unde va avea convorbiri cu președintele Kennedy, Adlai Stevenson și alți lideri ai S.U.A. Gaitskell a declarat că, cu acest prilej, **va expune conducătorilor S.U.A. opoziția sa față de proiectatele experiențe nucleare anglo-americane de pe insula Christmas.**

După cum relatează aceeași agenție, un grup de deputați laburiști independenți au prezentat joi seara o moțiune, în care condamnă asentimentul guvernului britanic la efectuarea de experiențe nucleare americane pe un teritoriu aparținînd Angliei.

Seku Ture cere eliberarea lui Gizenga

CONAKRY 10 (Agerpres). — TASS transmite: Seku Ture, președintele Republicii Guineea, a adresat secretarului general provizoriu al O.N.U. și președintelui Consiliului de Securitate telegrame în care a cerut ca Antoine Gizenga să fie imediat pus în libertate.

„Solicităm intervenția dv. energică pentru eliberarea necondiționată a lui Antoine Gizenga astfel încît să nu mai fie posibilă repetarea soartei tragice a lui Patrice Lumumba" — *se arată în telegrama adresată lui U Thant.*

În telegrama adresată președintelui Consiliului de Securitate, Seku Ture protestează de asemenea, împotriva faptului că pînă în prezent nu a fost îndeplinită rezoluția Consiliului de Securitate din 24 noiembrie 1961 care cerea comandamentului trupelor O.N.U. să pună capăt activității separatiștilor katanghezi și să izgonească din Katanga pe mercenarii străini.

★

CAIRO 10 (Agerpres). — TASS transmite: Consiliul de solidaritate al țărilor Asiei și Africii a dat publicității o declarație în care cheamă parlamentarii țărilor membre ale Consiliului să adreseze neîntîziat proteste parlamentului și guvernului central al Congoului, precum și O.N.U. în legătură cu arestarea ilegală a lui Gizenga.

Cucul american își depune oul (bomba cu hidrogen) în cuibul englez (insulele Christmas)... sau hotărîrea Angliei de a oferi aceste insule drept bază pentru experimentarea bombelor americane, ironizată de caricaturistul Franklin de la ziarul englez „Daily Mirror".

In legătură cu circumstanțele morții lui Dag Hammarskjoeld

NDOLA 10 (Agerpres). — Comisia guvernamentală a Federației Rhodesiei și Nyassalandului — anunță corespondentul agenției U.P.I. — și-a încheiat ancheta în legătură cu circumstanțele morții lui Dag Hammarskjoeld.

Avînd în vedere faptul că numeroase organe de presă și păturI largi ale opiniei publice mondiale și-au exprimat fățiș părerea că guvernul acestei federații și autoritățile coloniale engleze n-ar fi cu totul străine de „accident", nu era de așteptat ca rezultatele anchetei să fie edificatoare. În raportul dat publicității la 9 februarie de către comisie, este exclusă categoric posibilitatea ca avionul lui Hammarskjoeld să fi fost doborît. Catastrofa, se spune în raport, s-a datorat unei „greșeli de pilotaj".

Între timp, după cum anunță agențiile de presă, la Ndola își continuă lucrările Comisia O.N.U., care se ocupă cu anchetarea aceluiași caz. La 9 februarie, F. Mazibisa, președintele unei uniuni sindicale din Rhodesia de nord, a comunicat Comisiei O.N.U. o serie de date noi, extrem de semnificative.

În noaptea în care a avut loc catastrofa aviatică, Mazibisa se afla într-o regiune în apropiere de Ndola. După cum anunță corespondentul agenției ASSOCIATED PRESS, Mazibisa a declarat comisiei că a fost trezit de „un zgomot puternic". **„Am văzut farurile de recunoaștere a două avioane. Un avion zbura în urma celui din față. S-au auzit împușcături. O flacără puternică a luminat jungla".** Fiind întrebat de ce nu a adus mai devreme la cunoștința comisiei aceste date, Mazibisa a răspuns: **„Mă temeam că dacă voi face aceste depoziții, voi fi ucis".**

Descoperirea unui complot antiguvernamental în Guyana britanică

GEORGETOWN 10 (Agerpres). — După cum anunță agenția FRANCE PRESSE, la 9 februarie în capitala Guyanei britanice, Georgetown, s-a anunțat oficial descoperirea unui complot, care urmărea asasinarea primului ministru Cheddi Jagan și a mai multor membri ai guvernului.

Luînd cuvîntul în fața Adunării legislative, primul ministru Jagan a declarat că anumite elemente, acționînd la ordinele unei minorități, au intenționat să preia puterea pe calea unei lovituri de stat. **„Complotiștii** — a spus Jagan — **care urmăreau să mențină anumite privilegii, intenționau să creeze în Guyana britanică o situație tulbure asemănătoare aceleia care există în Congo".** Primul ministru a lăsat să se înțeleagă că organizatorii complotului „se bizuiau pe ajutorul unor puteri străine", pentru a duce la îndeplinire planul lor.

Riposta Franței antifasciste

Corespondență din Paris

Două milioane de greviști, zeci de mii de manifestanți, acesta a fost răspunsul Parisului la crimele săvîrșite joi. În provincie au avut loc de asemenea puternice mișcări de protest: 70.000 de muncitori se află în grevă în regiunea de nord a țării, 50.000 la Seine Maritime, 30.000 la Nantes, 15.000 la Saint Nazaire.

În capitală, la orele 16, metrourile și autobuzele n-au mai circulat. Radioul și-a încetat emisiunile sale obișnuite. S-a întrerupt și circulația trenurilor.

Pe porțile marilor uzine au ieșit cortegii care strigau: „O.A.S. asasin", „Polițiștii asasini". La uzinele „Renault", în cursul unui miting, 15.000 de muncitori au jurat „să nu mai tolereze asasinarea antifasciștilor". La cîțiva pași de acolo, pe strada Boulogne, regizori și artiști de cinema s-au alăturat muncitorilor care manifestau.

Ei și-au părăsit studiourile pentru o oră.

Pretutindeni manifestanții au fost salutați cu aplauze de către populație. Automobiliștii, blocați de cortegiile care manifestau, ritmau în sunet de claxon: „O.A.S. asasin".

Revolta și furia antifasciștilor s-a exprimat printr-o mișcare de o foarte mare amploare. Guvernul este aspru condamnat de toate partidele politice, în afară de partidul gaullist, U.N.R. și de „independenți" (a căror simpatie pentru O.A.S. este bine cunoscută).

Într-un comunicat, publicat ieri seară, biroul național al Mișcării Republicane Populare (partid din care fac parte mai mulți miniștri) cere „să se deschidă o anchetă, cei răspunzători să fie sancționați și să se dea ordine precise pentru a se evita în viitor folosirea unor asemenea metode".

Partidul radical declară că „este revoltat că împotriva regulilor elementare ale moralei și bunului simț, guvernul interzice și reprimă cu cea mai mare brutalitate o manifestație organizată împotriva atentatelor cu bombe". El declară că „nu acceptă alibiul unei provocări, pe care în orice situație guvernul avea puterea și datoria s-o zădărnicească, fără să recurgă la violență". El pune în gardă „puterea publică și opinia publică împotriva unei asemenea politici și unui astfel de procedeu, care pot să facă jocul O.A.S.-lui".

Partidul socialist declară că „se înclină în fața victimelor tragicelor evenimente de la 8 februarie... El nu acceptă justificările furnizate de guvern". După ce cinstește memoria celor „care au căzut apărînd cauza libertății", partidul socialist unitar declară: „Guvernul poartă întreaga răspundere a morții lor, căci el este cel care, în momentul în care O.A.S. își înmulțește atentatele, a hotărît să interzică o demonstrație pașnică a muncitorilor parizieni și să arunce împotriva ei brigăzile speciale de tristă faimă".

Biroul Politic al Partidului Comunist Francez spune într-un comunicat:

„Încercînd să justifice complicitatea sa efectivă cu O.A.S., guvernul a pus la cale o diversiune anticomunistă brutală. Mai mult decît atît, la fel ca și călăii de la Versailles ai Comunei din Paris, el își calomniază propriile victime. El numește „dușmani ai republicii" pe cei care, cu forțele întregului popor, au vrut să bareze cu hotărîre calea pericolului fascist.

Nu. Oamenii muncii de toate convingerile, comuniștii, socialiștii și ceilalți republicani care acționează împreună, în mod organizat, și care s-au adunat în Piața Bastiliei, participanții la rezistență, uniți prin același avînt patriotic, nu sînt „dușmani ai Republicii". Ei vor să unească toate forțele sănătoase ale țării, să-i izoleze și să-i zdrobească pe fasciști, să salveze Franța de rușine, dezonoare și teroare.

Chemînd pe toți republicanii la unitate, în lupta împotriva fascismului, Biroul Politic subliniază că în ceea ce îl privește Partidul Comunist Francez este gata întotdeauna să colaboreze în toate domeniile cu toate partidele, mișcările și oamenii politici hotărîți să obțină schimbările politice care se impun.

Luptînd pentru înfăptuirea unei epurări în armată, administrație și poliție, se spune în declarație, democrații cer înlăturarea celor care poartă răspunderea personală pentru aplicarea politicii guvernului. De aceea, ei cer destituirea prefectului de poliție, Papon și a ministrului de Interne, Frey".

Majoritatea ziarelor recunosc că nu este vorba de nici un „vinovat comunist", după cum s-a exprimat ministrul Afacerilor Interne, Frey. Daniel Fery, un adolescent în vîrstă de 16 ani, Anne Godeau, o fată în vîrstă de 23 de ani, Susanne Martorelle, mamă a trei copii, care au fost uciși la intrarea în stația de metrou de la Charonne, aceștia sînt „rebelii" domnului Frey. De altfel, cetățeni de toate opiniile, care au asistat la măcelul săvîrșit la intrarea metroului de la Charonne, au mărturisit-o în mod public.

Organizațiile sindicale care au chemat pe cetățeni să participe la manifestația de joi (Confederația Generală a Muncii, Confederația franceză a muncitorilor creștini și Uniunea națională a studenților din Franța, din regiunea parizană) au reafirmat ieri, în cursul unei conferințe de presă, voința lor de a continua în comun lupta contra O.A.S. și pentru pace în Algeria. Ele au subliniat că pentru a se evita orice ciocnire cu poliția, s-a solicitat prefectului poliției o întrevedere cîteva ore înainte de manifestație. Dar acesta a refuzat să discute cu delegația sindicatelor.

Revolta stîrnită de represiunea sălbatică este departe de a se stinge. După prima ripostă dată ieri, republicanii se pregătesc să manifesteze din nou luni după amiază, în cursul unei mișcări de o și mai mare amploare.

Confederația Generală a Muncii a lansat un apel pentru o puternică încetare a lucrului în ziua înmormîntării victimelor. De altfel, centralele sindicale, Force Ouvriere și Confederația Generală a Muncii, ca și Federația Educației Naționale au lansat cuvîntul de ordine de a se înceta lucrul timp de o jumătate de oră în ziua de luni. Uniunea națională a studenților din Franța cheamă, la rîndul său, studenții să facă grevă luni după amiază. Partidul socialist i-a invitat pe aderenții săi să manifesteze luni, la orele 18,30, în Piața Republicii, precum și în fiecare oraș, în fața monumentului Eroilor.

În cursul ședinței sale din dimineața de 10 februarie Comitetul Central al Partidului Comunist Francez a adoptat o rezoluție în care declară: „Partidul Comunist, care a regretat totdeauna absența partidului socialist la acțiunile unitare, cheamă pe toți militanții, toate organizațiile sale, pe toți simpatizanții, pe toți republicanii, să participe în masă, cot la cot, la grevă și la manifestațiile din ziua de 12 februarie, care vor constitui astfel o nouă și importantă etapă în lupta antifascistă".

JACQUES COUBARD

10 februarie 1962

S. U. A. intensifică intervenția militară în Vietnamul de sud

WASHINGTON 10 (Agerpres). — Agențiile de presă dezvăluie amănunte interesante în legătură cu **înființarea la Saigon a unui comandament american „pentru acordarea de ajutor militar". Șeful acestui comandament, generalul Harkins, pînă în prezent comandant adjunct al forțelor armate terestre americane din zona Pacificului,** este prieten personal al generalului Maxwell Taylor, consilier militar al lui Kennedy. Înființarea noului comandament reprezintă **o dovadă a hotărîrii administrației Kennedy de a menține cu orice preț „guvernul anticomunist al Vietnamului de sud"**, se spune într-o telegramă a agenției ASSOCIATED PRESS. Comandamentul nou creat, a declarat corespondenților de presă un purtător de cuvînt al Pentagonului, va conduce operațiile grupurilor de avioane și elicoptere, precum și ale altor unități introduse în Vietnamul de sud în ultimele luni.

„Acesta este un război pe care nu ne putem permite să-l pierdem", a subliniat în continuare purtătorul de cuvînt, referindu-se la operațiunile duse cu succes de forțele patriotice împotriva regimului de teroare al lui Ngo Dinh Diem.

ÎN CÎTEVA RÎNDURI

● La ambasada R.P. Romîne la Berlin, a avut loc un cocteil în cinstea pictorului romîn Alexandru Ciucurencu a cărui expoziție a fost deschisă recent în capitala R.D. Germane. (Ag.).

● La 10 februarie a avut loc la Teatrul Mare din Moscova adunarea festivă consacrată comemorării a 125 de ani de la moartea marelui poet rus Alexandr Pușkin. La adunare au participat conducători ai statului sovietic, membri ai Corpului diplomatic și literați din Moscova. (TASS).

● Prezidiul Sovietului Suprem al U.R.S.S. a ratificat Acordul sovieto-tunisian cu privire la colaborarea în domeniul economic și tehnic, semnat la Tunis la 30 august 1961. Potrivit prevederilor acestui acord, Uniunea Sovietică va acorda Tunisiei un credit de 25 de milioane ruble. (TASS)

● La Combinatul chimic din Oswiecim a fost dată în exploatare o uzină de metanol sintetic, una din cele mai mari din Europa. Anual uzina va produce 100.000 tone de metanol sintetic, adică de cinci ori mai mult decît produceau pînă în prezent toate uzinele chimice din Polonia luate la un loc. (P.A.P.).

● A. Novotny, președintele R.S. Cehoslovace, a eliberat din funcția de ministru al Construcțiilor pe O. Beran, la cererea acestuia, din cauză de boală. J. Piller a fost numit vicepreședinte al guvernului, J. Korcak — ministru al Construcțiilor. Președintele R. S. Cehoslovace a demis pe R. Barak din funcția de vicepreședinte al guvernului. (CETEKA)

● „Népszabadsag", organul central al P.M.S.U., anunță că la 9 februarie Comitetul Central al P.M.S.U. a ținut o ședință la care Janos Kadar, primsecretar al C.C. al P.M.S.U., a prezentat o propunere a Biroului Politic, privind convocarea următorului Congres al partidului. Comitetul Central a hotărît să convoace cel de-al VIII-lea Congres al partidului în cursul ultimului trimestru al anului curent. (Ag.).

● Comisia americană pentru energie atomică a anunțat că la 9 februarie, la poligonul experimental din statul Nevada a avut loc o nouă explozie nucleară subterană. Aceasta este a 13-a explozie nucleară subterană efectuată pînă în prezent de Statele Unite, în cursul actualei serii de experiențe. (TASS)

● În orașul Viniița din Ucraina se termină montarea celei mai înalte antene de televiziune din Europa — de 350 metri. Constructorii au ajuns la înălțimea de 309 metri. Pilonul antenei este de 265 metri. Pînă la înălțimea de 309 metri va funcționa un lift rapid, iar mai departe vor fi construite trepte. Stația va intra în funcțiune anul acesta. (Ag.).

● De 30 de zile în Izrael continuă greva celor 6.000 de ingineri. În ciuda îndemnurilor guvernului și conducerii Uniunii sindicale Histadrut de a relua lucrul, inginerii greviști au declarat că vor continua greva pînă li se vor satisface revendicările cu privire la majorarea salariilor. (Ag.).

● În seara zilei de 9 februarie s-a întreprins un atentat la viața generalului Nelson Mello, comandantul Armatei a II-a braziliene. În momentul cînd generalul Mello se urca într-un automobil, asupra lui au fost trase mai multe focuri de revolver, care însă nu și-au atins ținta. Atentatorul a fost arestat de poliție, care a refuzat însă să divulge numele lui. (A.P.).

● La Haga a avut loc o ședință comună a Comisiei pentru Afacerile Externe a Parlamentului olandez și a Comisiei militare pentru problema Irianului de vest. În ședință a fost discutată, în special, problema trimiterii de trupe olandeze în Irianul de vest. (Ag.).

● Ieri în suburbia parizlană Choisy-le-Roi, și-a început lucrările plenara C.C. al Partidului Comunist Francez. Pe ordinea de zi a plenarei figurează problema luptei antifasciste și a frontului unic de acțiune. (Ag.).

● Guvernul francez a hotărît să interzică partidele comuniste din insulele Antile franceze, relatează săptămînalul „Candide". În urma acestei hotărîri au fost interzise Partidul Comunist din Martinica și Partidul Comunist din Guadelupa. (Ag.).

● La Sydney a avut loc plenara C.C. al Partidului Comunist din Australia. La plenară au prezentat rapoarte Sharkey, secretar general al P.C. din Australia, și Aarons, secretar al C.C. al P.C. din Australia. (TASS).

● În urma îmbolnăvirii în masă a copiilor de gripă asiatică numai la Tokio (Japonia) s-au suspendat cursurile la 530 de școli. Organele sanitare arată că la sfîrșitul săptămînii numărul total al cazurilor de gripă în rîndurile copiilor de vîrstă școlară s-a ridicat la peste 150.000. (Ag.).

● În cursul zilei de vineri la Torino, în Piața Gării poliția a atacat pe muncitorii de la uzinele „Lancia" și „Michelin" care de trei săptămîni sînt în grevă. Greviștii manifestau în sprijinul revendicărilor privind mărirea salariilor. În urma atacului poliției au fost răniți zeci de muncitori. Vineri au declarat o nouă grevă generală de 24 de ore cei 51.000 muncitori din industria de construcții navale a Italiei. (Ag.).

● Ziarul „Avghi" anunță că administrația minelor de mangan „Drahma" din nordul Greciei a concediat 300 de mineri sub pretextul „restrîngerii producției". (Ag.).

● Împăratul Etiopiei, Haile Selassie, a organizat o conferință de presă pentru ziariștii etiopieni și străini, în cadrul căreia el a subliniat că în prezent sarcina principală a Africii o constituie lupta împotriva colonialismului și pentru acordarea imediată a libertății și independenței popoarelor africane. (Ag.).

● Potrivit datelor Sindicatului metalurgiștilor în diferite orașe ale R.F.G. au avut loc numeroase greve la care au participat peste 11.500 de persoane. În ultimele trei zile au avut loc greve la 44 întreprinderi din 16 orașe din Bavaria. La aceste greve au participat în total peste 61.500 de muncitori. (Ag.)

● *Președintele Italiei, Giovanni Gronchi, a încheiat consultările cu diferiți conducători de partide și grupuri parlamentare în vederea formării noului guvern. În cercurile politice din capitala Italiei se afirmă că în mod sigur Amintore Fanfani, președintele guvernului demisionar, va fi din nou însărcinat cu formarea noului guvern. (Ag.).*

Marele om de știință sovietic Iurev a încetat din viață

MOSCOVA 10 (Agerpres). — TASS transmite: A încetat din viață marele om de știință — selecționar sovietic, Vasili Iurev, în vîrstă de 83 de ani. El a fost unul din inițiatorii metodelor sovietice de selecție și și-a consacrat mulți ani din viață cercetărilor celor mai actuale probleme ale științei biologice

V. Iurev a creat 19 specii de grîu de toamnă și de primăvară, de mei, porumb și alte culturi care au fost folosite pe larg în colhozurile și sovhozurile din țară. Paralel cu activitatea de cercetări științifice Iurev a desfășurat o amplă activitate pedagogică, pregătind numeroase cadre de agronomi cu experiență.

Necrologul este semnat de Nikita Hrușciov, Nikolai Podgornii, Trofim Lisenko, Mihai Olșanski și alții.

Redacția: Piața Scînteii, Tel. 17.60.10. Administrația: 17.60.20. Interior 1.400. Abonamentele se primesc la toate oficiile poștale, factorii poștali și difuzorii din întreprinderi și instituții. Tiparul Combinatul Poligrafic Casa Scînteii