Proletari din toate țările, uniți-vă!

Romînia liberă

ORGANUL SFATURILOR POPULARE DIN REPUBLICA POPULARĂ ROMÎNĂ

Anul XX nr. 5368 | 4 pagini — 20 bani | Joi 18 ianuarie 1962

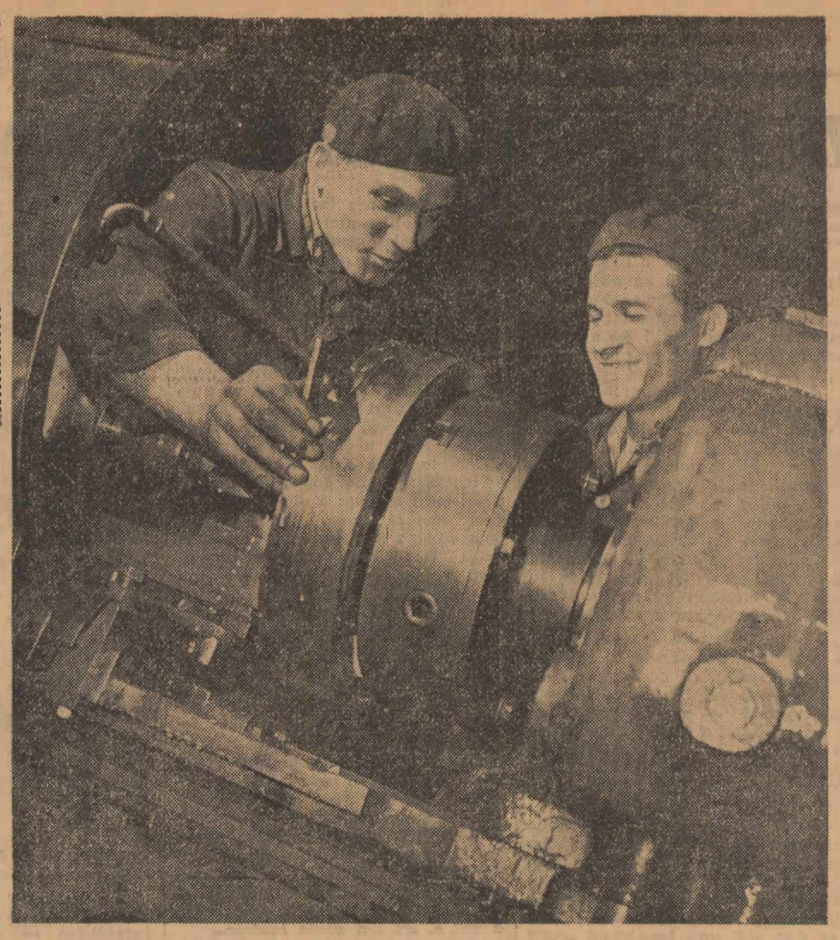

Intrajutorarea la locul de muncă a intrat în obișnuința tinerilor de la uzinele „Unio" din Satu Mare. Iată-l pe tînărul Ștefan Nagy din secția mecanică, dînd prețioase sfaturi tovarășului său din brigadă P. Langhin

Foto: C. VASILESCU

SARCINĂ CENTRALĂ CU CARACTER PERMANENT

Poporul nostru a pășit în cel de al treilea an al planului șesenal cu un bilanț rodnic de realizări. Răspunzînd chemărilor partidului și guvernului, desfășurînd larg întrecerea socialistă, oamenii muncii au obținut în anul 1961 noi succese însemnate în îndeplinirea sarcinilor stabilite de cel de-al III-lea Congres al partidului, acumulînd o bogată experiență în lupta pentru creșterea producției, a productivității muncii, pentru îmbunătățirea calității produselor, reducerea prețului de cost și realizarea de economii și beneficii peste plan.

Întrecerea socialistă în cinstea aniversării a 40 de ani de la crearea partidului a prilejuit în fiecare întreprindere o largă desfășurare a inițiativei de masă. Dovedind maturitate, competență și spirit gospodăresc muncitori, tehnicieni și ingineri din numeroase întreprinderi au obținut progrese remarcabile în valorificarea unor importante rezerve interne, îmbunătățirea diferiților indicatori de plan. Lupta pentru o calitate superioară a produselor s-a transformat într-o mișcare de masă.

Directivele C.C. al P.M.R. cu privire la criteriile principale ale întrecerii socialiste găsesc în continuare un larg ecou însuflețitor în rîndul oamenilor muncii. Criteriile stabilite în Directive au un caracter de durată, deoarece ele sînt fundamentate pe prevederile mărețului program elaborat de cel de al III-lea Congres al P.M.R., cu privire la dezvoltarea economiei în perioada planului de 6 ani. Deci, ele își păstrează în întregime valabilitatea și constituie și pe viitor temelia pe care se desfășoară întrecerea socialistă.

„Lupta pentru o calitate superioară a produselor — se arată în Directive — împreună cu sporirea producției, a productivității muncii și reducerea cheltuielilor de producție — trebuie privită ca o sarcină centrală în îndeplinirea planului de stat, cu caracter permanent, a cărei înfăptuire are efecte favorabile în toate domeniile activității economice". Îmbunătățirea continuă a calității produselor prin ridicarea performanțelor tehnice și economice ale mașinilor și utilajelor, creșterea durabilității și gradului de finisare, astfel încît produsele fabricate să satisfacă cît mai complet cele mai exigente cerințe ale celor care le folosesc, trebuie să constituie principalul obiectiv al întrecerii socialiste în anul 1962.

Dezvoltînd experiența bună cîștigată în cursul anului 1961, este necesar ca în fiecare întreprindere să se acorde o atenție susținută organizării muncii, începînd cu concepția și proiectarea și terminînd cu execuția și finisajul. Ridicarea continuă a calificării muncitorilor, însușirea cunoștințelor necesare pentru stăpînirea cît mai bună a tehnicii noi, este o problemă de primă importanță în vederea îmbunătățirii continue a calității produselor, factor de însemnătate deosebită pentru dezvoltarea ascendentă a economiei naționale și a ridicării nivelului de trai al oamenilor muncii.

Dezvoltarea neîntreruptă a economiei naționale, funcționarea ei ca un mecanism perfect necesită ca în toate fabricile și uzinele planul de stat pe 1962 să fie îndeplinit ritmic și la toți indicii. Astfel, îndeplinirea și depășirea planului de producție, reducerea prețului de cost și a cheltuielilor de circulație, buna întreținere a mașinilor și utilajelor în vederea prelungirii duratei lor de funcționare, scurtarea duratei de execuție a lucrărilor de investiții, respectarea strictă a disciplinei contractuale, readucerea în circuitul economic a stocurilor supranormative sînt sarcini care necesită o atenție neslăbită. În legătură cu aceasta trebuie avut în vedere ca angajamentele privind economiile peste plan să fie luate avînd la bază sarcinile de îmbunătățire a calității produselor, planul definitiv de reducere a prețului de cost și planul de beneficii. Lupta pentru economii nu poate fi ruptă de lupta pentru calitate. De asemenea angajamentele în legătură cu depășirea planului trebuie să aibă în vedere nevoile actuale ale economiei naționale și folosirea materiilor prime provenite din reducerea consumurilor specifice sau rezerve materiale necentrale.

Directivele prevăd criterii specifice fiecărei ramuri a economiei naționale, corespunzătoare sarcinilor planului de stat pe anul în curs. Deoarece rezultatele întrecerii socialiste pot fi stabilite numai după ce se cunosc realizările economico-financiare definitive pe tot anul 1962, este bine ca și angajamentele care se iau de către oamenii muncii să privească activitatea pe întregul an.

Entuziasmul și spiritul de răspundere cu care colectivele din fabrici, uzine, șantiere, unități agricole, etc. au pornit la îndeplinirea planului pe 1962, faptul că fiecare om al muncii consideră planul ca propria sa cauză, reprezintă o garanție că cel de al treilea an al șesenalului se va încheia cu noi succese pe drumul desăvîrșirii construcției socialismului.

R. P. Romînă va participa la 25 de tîrguri și expoziții internaționale

Potrivit aprobării Consiliului de Miniștri, țara noastră va participa în 1962 la 25 de tîrguri și expoziții economice internaționale.

Pavilioanele și standurile R.P. Romîne urmează să prezinte cu precădere produsele industriei construcției de mașini și în special cele noi. O atenție mai mare se va acorda prezentării produselor industriei chimice, de mobilă, bunurilor de consum precum și a altor produse romînești, îndeosebi a celor mai puțin cunoscute pe piața internațională.

(Agerpres)

G.A.S. Peștera i s-a înmînat „Ordinul Muncii"

CONSTANȚA (de la corespondentul nostru). — Gospodăria de stat Peștera se situează, de mai mulți ani, printre unitățile fruntașe ale Trustului regional Gostat Dobrogea, lucru ilustrat de rezultatele din ce în ce mai bune realizate în toate sectoarele de producție. Prin munca depusă de întregul colectiv, nu numai pentru sporirea producțiilor agricole, ci și pentru realizarea lor la un preț de cost cît mai redus, gospodăria a dat în fiecare an beneficii peste plan. Astfel, în perioada anilor 1956—1961, s-au obținut peste 9.000.000 lei beneficii.

Pentru toate aceste rezultate, gospodăriei de stat Peștera i-a fost conferit de către Consiliul de Stat al R.P.R. „Ordinul Muncii" clasa I. Cu prilejul primirii înaltei distincții, colectivul harnicilor muncitori, ingineri și tehnicieni al gospodăriei s-a angajat ca în acest an să realizeze o producție medie de 3.500 kg. porumb boabe la hectar, să depășească cu 400 kg. planul producției la hectar la cultura grîului, să obțină 4.200 litri lapte de la fiecare vacă și 5,5 kg de lînă de la fiecare oaie, să livreze statului peste plan însemnate cantități de cereale și produse zootehnice, realizînd un beneficiu de 3.000.000 lei.

SPUN UNII CĂ-I ZGÎRCIT...

Insemnări de la gospodăria colectivă din Drîslea

Cînd am intrat în prima încăpere — una din cele două ale sediului adăpostit într-o jumătate de casă — unde o bancă lungă cît un perete era singura mobilă, am înclinat să dau dreptate celor ce mi-l prezentaseră pe Savel Cojocaru, președintele gospodăriei colective din Drîslea drept ...zgîrcit. Credința nu mi-am spulberat-o nici după aceea, cînd, în a doua odaie, am avut prilejul să-l cunosc. De la o masă unde stătea la sfat cu cîțiva inși, deasupra unor scripte, s-a ridicat un om în putere, înalt, bine clădit, cu părul sur, îmbrăcat cu îngrijire într-o haină de catifea șocolatie; purta pantaloni negri și niște bocanci trainici ca unul ce bate zilnic, pe jos, kilometri mulți. Căutătura îi era dreaptă și sigură, strîngerea de mînă scurtă și hotărîtă. Aflînd care și cum mi-i rostul prin Drîslea, m-a poftit în camera dintîi, unde cu mîna mi-a arătat banca și, economisind prin gest cuvintele, m-a îmbiat să șed lîngă o găleată.

Vorba se leagă greu de parcă nu găseam sămînță. Întrebam și mi se răspundea exact, concis. Rostirea domoală, mlădiind anume sunete ca la toți moldovenii, îmi părea, totuși cumva nepotrivită cu chipul bărbatului, colțuros și uscățiv, cu obrazul său ars de soare și țepos. Nepotrivită și cu răspunsurile în care o vorbă măcar nu era de prisos. La nu știu ce întorsătură a discuției, Savel Cojocaru păru că-mi limpezește nedumerirea amintindu-mi proverbul despre vorba multă și sărăcia omului.

— Unii cred că-i bine să tălăsuiești, să dai din gură. Eu zic că-i mai bine din gură să stai și din mîini să dai. Asta-i cu folos... La adunarea generală vorbește omul, că de aceea-i adunare. Dar pe urmă lucrează...

Opinia spusă c-o umbră de nădui părea c-a încolțit undeva, din înghimparea unui necaz. Care-o fi fost?... Am aflat mai tîrziu cînd m-am dumirit ce fel de... zgîrcit e Savel Cojocaru.

Prin gospodărie...

Mergeam alături, în tăcere, socotind că-mi va fi trudnică documentarea. Dar ulterior văzînd, și mai ales ascultînd, îngrijorarea s-a dovedit prematură și falsă.

Ce-am aflat? Am aflat că la Drîslea, în gospodărie sînt 384 de familii. Progresele făcute în creșterea averii obștești sînt mari. De unde, la înființare (cu doi ani în urmă) gospodăria și colectiviștii n-aveau decît cai (**„mîncau mult și aduceau te miri ce și mai nimica"**), astăzi, în grajdurile noi (sînt trei mari — pentru 175 de capete — și unul mai mic — pentru 25) cresc 56 vaci mulgătoare, 67 juninci, 35 de viței și 10 juncani pentru muncă. Sub pădure, colectiviștii au durat un satvan pentru cele 670 de oi proprietate obștească și, în apropierea amintitelor grajduri au grupat o magazie pentru cereale și cîteva pătule în care încap 170 tone de porumb. Nu departe e o maternitate pentru 50 de scroafe.

Rodnică și spornică a fost și munca pe ogoare. Recoltele, mai bune decît în alți ani, au îngăduit împărțirea la zi-muncă a unor cantități îndestulătoare de produse. Îndeplinirea obligațiilor contractuale a adus venituri care au făcut cu putință acordarea trimestrial de avansuri în bani (la 6 aprilie, la 10 iulie, la 14 octombrie). Vasile Grosu, de pildă, a primit la primele două 3.200 de lei iar la al treilea 1948 de lei; Ion V. Ateșoaiei a luat pînă-n vară 2.568, iar în toamnă 2.202 lei.

Cum trăiesc oamenii? Înțelegi de vezi casa nouă și frumoasă acoperită cu tablă a lui Constantin Ursache, om care înainte de a fi colectivist nu prea avea cu ce se făli.

Viața tot mai îmbelșugată a colectiviștilor din Drîslea se datorește firește muncii în gospodărie. Se datorește priceperii lor, hărniciei, spiritului lor gospodăresc. Amintitele calități și le-au dovedit de nenumărate ori. Iată un exemplu: la Buhăceni, în comuna vecină, pămîntul e mai bun, nu-s atîtea rîpi ca la Drîslea, și economisind prin arăturile de toamnă 30 de hectare de teren, colectiviștii au semănat cu grîu de toamnă o parcelă experimentală de 2 hectare, pe care au obținut o recoltă de 3.000 kg. boabe la hectar. Ce-o fi în stare pămîntul de aici, se vede și din faptul că la Drîslea, în cea mai proastă parcelă, s-au obținut 1.800 kg. la hectar.

VIRGIL DANCIULESCU

(Continuare în pag. 2-a)

La casieriile I.R.E.B.

A sunat soneria la ușă...

— Cine este?

— Încasatorul de la lumină.

După ce a citit contoarul electric, lucrătorul de la I.R.E.B. întocmește factura, cetățeanul plătește și oamenii își văd de treabă. Dar dacă abonatul nu este acasă sau nu are banii la îndemînă? Atunci trebuie să se deplaseze pînă la casieriile I.R.E.B., pentru a plăti contravaloarea energiei electrice consumate.

Să vedem așadar cum funcționează acest serviciu de utilitate publică și ce probleme implică contactul nemijlocit dintre I.R.E.B. și consumator.

O primă constatare ar fi aceea că marea majoritate a lucrătorilor din acest sector de activitate au o atitudine civilizată față de cei pe care îi servesc, străduindu-se să se achite în mod conștiincios de îndatoririle ce le revin. Bunăoară încasatorii Dumitru Prodan, Cornel Nacu, Dumitru Bădescu, Nicolae Marin sînt un exemplu de comportare politicoasă față de abonați.

În același timp însă trebuie spus că în unele ocazii, datorită felului cum este organizat acest serviciu de interes cetățenesc, oamenii sînt puși pe drumuri în mod inutil, deși — cu mai mult spirit gospodăresc — încasarea luminii la domiciliu sau la diferite casierii s-ar putea face cu mai multă operativitate. Să spicuim cîte ceva din condica de sugestii ce se găsește în holul casieriei I.R.E.B. de pe Bulevardul 1 Mai din Capitală. Iată ce scriu unii locatari din blocul B. de pe bulevardul Dinicu Golescu: „Noi cei mai mulți sîntem muncitori și în orele de dimineață cînd vine încasatorul sîntem în producție. Iar casierii, sînt puține în oraș și sînt deschise numai în anumite după-amieze. De aceea, pierdem mult timp cu plata luminii. N-ar fi oare bine să fie deschise mai multe casierii în preajma cartierelor noi, ridicate în ultimii ani?".

Sau un cetățean care locuește în cartierul Militari:

„Deoarece dimineața nu sînt acasă, trebuie să merg de la un capăt la altul al orașului, tocmai pe Bulevardul 1 Mai ca să-mi plătesc lumina. Casieria aceasta deservește trei raioane din Capitală și din cauza aceasta, de multe ori este îmbul-

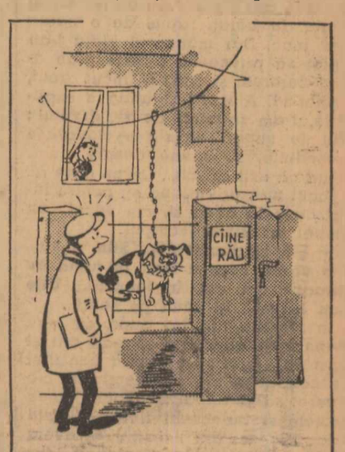

INCASATORUL: — Cîinele o fi rău, dar și... plătnicul!...

Desen de GH. CHIRIAC

T. DUMITRU

(Continuare în pag. a 3-a)

Concurs pentru stabilirea soiurilor superioare de cartofi destinate consumului

Ministerul Comerțului, în colaborare cu Ministerul Agriculturii și Centrocoop, organizează — în localul restaurantului „1 Mai" de pe Șoseaua Kiselef nr. 4 din Capitală — un concurs pentru stabilirea soiurilor superioare de cartofi destinate consumului. Concursul se va deschide azi, la ora 10 dimineața, și va dura pînă sîmbătă. El se va desfășura pe baza analizelor organoleptice ale preparatelor de cartofi, care vor fi prezentate de bucătari din unitățile de alimentație publică și din diverse cantine, precum și de gospodine, fără a se indica în prealabil soiul.

Ținîndu-se seama de rezultatele din laborator obținute de Institutul agronomic — în cursul lunii decembrie 1961 — la cartofii furnizați de gospodăriile de stat și de gospodăriile agricole colective, precum și de rezultatele gustative ale preparatelor, se vor stabili soiurile de cartofi cele mai indicate spre a fi cultivate pentru consum.

Prime de vechime pentru sideruriști

HUNEDOARA (de la corespondentul nostru). — În cursul acestei luni au fost acordate prime de vechime la uzina „Victoria" din Călan, în valoare de peste 650.000 lei. Printre cei care au beneficiat de aceste prime se numără D. Jenaru, Ioan Oprișor, Carol Munteanu și mulți alții.

In pag. a 2-a:

Fiecare cămin cultural — factor activ al ridicării satului

La gospodăria de stat Roșia din preajma Capitalei, creșterea păsărilor pentru carne și ouă a luat o mare dezvoltare. În clișeu: un aspect de la crescătoria de păsări de la secția Alba.

Foto: AGERPRES

Azi vă informăm despre:

MAȘINI PERFECȚIONATE ÎN PROCESUL DE PRODUCȚIE

BRAȘOV (de la corespondentul nostru). — La uzina de rulmenți sosesc noi mașini și instalații cu ajutorul cărora procesul de producție se perfecționează continuu. Numai de la începutul acestei luni, aici, au sosit 44 de mașini de rectificat bile dintre care 33 au și fost instalate. Ca urmare a acestui fapt calitatea rulmenților s-a îmbunătățit simțitor, iar productivitatea muncii a crescut cu 20 la sută față de cea planificată.

DEZVOLTAREA REȚELEI COMERCIALE ÎN VALEA JIULUI

PETROȘANI (de la corespondentul nostru). — În anul 1962 în localitățile din Valea Jiului își vor desfășura activitatea aproape 300 de unități comerciale pentru produse alimentare și industriale. Așa cum prevăd planurile întocmite, prin aceste unități se vor desface de aproape 13 ori mai multe mărfuri decît în anul 1948.

LUNA CĂRȚII LA SATE

TG. MUREȘ (de la corespondentul nostru). — În cadrul Lunii cărții la sate, în cuprinsul Regiunii Mureș-Autonomă Maghiară, se desfășoară o largă activitate de popularizare a cărții. La căminele culturale, bibliotecile sătești, în cadrul cercurilor de citit, se organizează șezători literare, recenzii, concursuri „Cine știe cîștigă", întîlniri între cititori și scriitori. Alături de aprovizionarea cu cărți prin cooperativele de consum, caravana Uniunii regionale a cooperativelor străbate satele regiunii, răspîndind cele mai noi lucrări beletristice, tehnice și ideologice.

TIPURI NOI DE MOBILĂ

PLOIEȘTI (de la corespondentul nostru). — În cadrul întreprinderii de industrie locală „Tehnolemn"-Ploiești, au fost realizate 7 noi tipuri de mobilă — sufragerie, dormitor și băcătărie — care vor fi produse pe scară industrială în cursul acestui an. Cu acest prilej, specialiștii au făcut studii privind amplasarea cît mai armonioasă a mobilei în noile apartamente.

EXTINDEREA FOLOSIRII MASELOR PLASTICE

BRĂILA (de la corespondentul nostru). — La Șantierul Naval „1 Mai" se acordă o atenție sporită folosirii maselor plastice. Astfel, la unele vase, tubulatura de metal este înlocuită cu material plastic care este folosit pe scară largă și la interioarele șlepurilor-dormitor care sînt destinate muncitorilor din Delta Dunării.

PREMIERĂ LA TEATRUL DE COMEDIE

Din creația scriitorului Bertolt Brecht, Teatrul de comedie din Capitală a prezentat în premieră, aseară, o nouă lucrare valoroasă: piesa „Svejk în al doilea război mondial". În regia lui Lucian Giurchescu și scenografia lui Dan Nemțeanu, piesa are în rolul titular pe actorul Florin Scărlătescu.

ULTIMELE ȘTIRI SPORTIVE

ATENA. — După turneul întreprins în Cipru, echipa de fotbal Dinamo București, în drum spre țară, s-a oprit la Atena unde a susținut o întîlnire amicală cu selecționata de tineret a Greciei. Fotbaliștii romîni au prestat un joc remarcabil, culegînd aplauze la scena deschisă. Ei au repurtat victoria cu scorul de 3—0 (1—0).

★

BAGDAD. — În primul meci din cadrul turneului pe care-l întreprinde în Irak echipa de fotbal Steaua București a dispus cu scorul de 4—1 (2—0) de echipa Basrah.

★

BRATISLAVA. — Întîlnirea internațională de hochei pe gheață dintre echipele reprezentative ale R.S. Cehoslovace și Uniunii Sovietice s-a terminat cu victoria gazdelor cu scorul de 4—2 (2—1; 0—1; 2—0).

CUM VA FI VREMEA?

Pentru zilele de 19, 20 și 21 ianuarie se anunță următorul timp probabil:

În București: Vreme variabilă, cu cer temporar noros. Vînt slab. Temperatura staționară la început, apoi în creștere. Seara și dimineața ceață.

În țară: Vreme staționară, cu cerul temporar noros. Precipitații slabe izolate. Temperatura staționară la început, apoi în creștere. Local ceață. Minimele vor fi cuprinse între minus 8 grade și plus 2 grade, iar maximele între 0 și 10 grade.

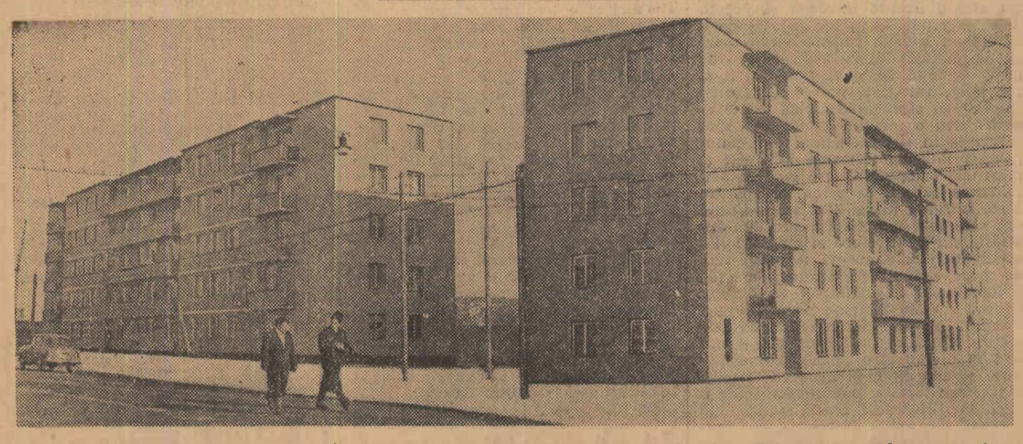

La Sibiu, pe strada 11 Iunie, este în curs de construcție un cvartal de locuințe. Primele două blocuri cu cîte 40 de apartamente au primit noi locatari în cursul anului trecut. Într-un stadiu avansat se găsește și blocul nr. 5 care va fi dat în curînd în folosință.

Foto: A. CONSTANTINESCU

„De-a variantele"

La 16 ianuarie, la Geneva, puterile occidentale au respins încheierea unui acord cu privire la încetarea experiențelor cu arma nucleară. O asemenea atitudine negativă nu a fost adoptată fără, de teama reacției opiniei publice. Ea este învelită în ambalajul următoarelor două „variante" diplomatice propuse de partea occidentală: sau să fie luată ca bază de discuție vechea propunere americană privind controlul experiențelor, propunere inacceptabilă pentru că implică spionaj în scopuri agresive; sau să se întrerupă lucrările conferinței transferind problema unui astfel de sistem de control discuției Comitetului pentru dezarmare. Ne aflăm deci, în fața unei propuneri cu caracter ultimativ: ori acceptați propunerile noastre respinse, ori întrerupem discuțiile! Pentru că domnii diplomați occidentali își dau perfect de bine seama că nici la Comisia pentru dezarmare nu va putea trece o propunere care urmărește nu dezarmare, ci spionaj în scopuri agresive.

Propaganda occidentală însoțește jocul primejdios „de-a variantele" cu o susținută campanie publicitară destinată să demonstreze că poziția puterilor apusene ar fi motivată de preocuparea de a se asigura un control eficace împotriva încălcării acordurilor și că pasămi-te, Uniunea Sovietică ar vrea să se sustragă controlului. Documentele, faptele spulberă această falsificare a adevărului. Uniunea Sovietică, țările socialiste participante la tratativele dezarmării au arătat limpede că ele nu sînt mai puțin interesate decît alte state în îndeplinirea riguroasă a diverselor măsuri de dezarmare. Dimpotrivă, ele au toate motivele să ceară asigurări că partenerii occidentali nu-și vor încălca semnăturile puse pe documente. Guvernul sovietic nu numai că a prezentat în detaliu propuneri proprii de control, dar s-a declarat gata să accepte orice propuneri occidentale de control, cu condiția ca puterile respective să accepte la rîndul lor propunerile sovietice de dezarmare generală și totală.

Bineînțeles, țările socialiste au respins și vor respinge orice încercare occidentală de a impune control fără dezarmare. Într-o astfel de măsură pot fi interesați doar cei care, pregătindu-se pentru un atac prin surprindere, vor să-și asigure posibilitatea de a culege informațiile necesare în acest scop serviciilor lor de spionaj. Țările socialiste nu pot fi de acord să se înlocuiască măsurile cinstite de dezarmare cerute de popoare cu o asemenea competiție primejdioasă pentru soarta păcii.

Încetarea experiențelor cu arma nucleară, deși ar constitui un pas pe calea spre dezarmare nu poate prin ea însăși opri sau stăvili cursa înarmărilor. De aceea, Uniunea Sovietică a cerut ca controlul unei astfel de măsuri să țină seama de realități și să nu fie transformat într-un control al înarmărilor. Acestui scop îi servesc propunerile ca: controlul să se facă cu mijloace naționale de detectare existente; exploziile subterane, care, după părerea puterilor occidentale nu pot fi controlate cu astfel de mijloace, să fie suspendate, urmînd ca problema lor să fie rezolvată în cadrul sistemului de control al dezarmării generale și totale. Numai diplomați dominați de rea credință pot prezenta aceste propuneri realiste ca o încercare de sustragere de la control. După cum arăta comentatorul agenției „Novosti", Mamedov, „U.R.S.S. își întemeiază propunerile pe practică, pe experiența fără greș că experiențele nucleare pe teritoriul Uniunii Sovietice au fost înregistrate, iar experiențele Statelor Unite, Angliei și Franței, au fost detectate cu aparatele oamenilor de știință din U.R.S.S. și alte țări". Chiar și experiențele subterane efectuate recent în S.U.A. au putut fi înregistrate cu precizie de stațiunile seismice din regiuni îndepărtate de S.U.A., ca Finlanda și Japonia. Mai mult, comentatorul științific al ziarului englez „Evening News" a anunțat că oamenii de știință englezi au elaborat o metodă eficace pentru descoperirile exploziilor nucleare subterane.

Dacă, în ciuda acestor date cunoscute oamenilor de știință, puterile occidentale resping propunerile Uniunii Sovietice, ele fac acest lucru numai pentru că la baza poziției lor stau interesele agresiunii și nu ale păcii. Opinia publică nu se va lăsa înșelată de jocul „de-a variantele" și va condamna aspru pe cei ce încearcă să calce în picioare năzuințele ei cele mai scumpe.

N. LUPU

SPUN UNII CĂ-I ZGÎRCIT...

(Urmare din pag. 1-a)

lea; totuşi recoltă mai mare la cei din Drislea a fost. De ce? Fiindcă la praşile n-au pregetat o clipă. Trei au spus agronomii să facă? Trei au făcut. Şi fără întîrzieri. La fel a fost şi cu îngrăşirea sfeclei de zahăr. Cei din Truseşti au dat numai trei praşile. Cei din Drislea patru. Sporul de recoltă — socotit în mii de kilograme — le-a răsplătit cu prisosinţă truda.

Pilda bună convinge pe cel dornic să muncească cu mai mult spor, pe cel hotărît, prin muncă cinstită să-şi facă o viaţă mai bună. De aceea ţăranii întovărăşiţi din Ionăşeni, cînd au venit în vizită la cei din Drislea au avut ce să vadă şi mai cu seamă la ce să se gîndească după aceea. Au mers pe cîmp şi-apoi au adăstat la construcţii (tocmai atunci se înălţau amintitele grajduri şi pătule). **„Da' repede mai cresc. Văzînd cu ochii l..."** s-a mirat unul. **„Aşa-i rostul** — i-a răspuns careva rîzînd. **Ce-i face un om de unul singur?! Aici lucrează o brigadă întreagă !..."** Ce-or mai fi zis, ce-or mai fi socotit cei din Ionăşeni n-am ştiinţă. Sigur e doar că prin toamnă au făcut şi dînşii o gospodărie colectivă. La inaugurare i-au invitat pe colectiviştii din Drislea şi, după cîte am auzit vorbindu-se, s-au mîndrit cu asemenea oaspeţi care au venit în sat, în vreo treizeci de căruţe, cu zurgălăi la cai, cu chiote şi veselie mare.

Începutul se pare c-a fost făcut acum aproape doi ani

Faţă de cele aflate — înfăptuiri îmbucurătoare pentru o gospodărie colectivă tînără — mă întrebam care o fi totuşi explicaţia felului de a fi a lui Savel Cojocaru. Se dovedea o gazdă bună, dornică să arate cît mai multe. Dar mereu în tăcere. Cînd am ajuns la noile construcţii atîta a zis: **„grajdurile"**. Apoi a arătat cu mîna: **„magazia", „pătulul"**. O fi avînd vreun necaz? E adevărat, avusese unul: pierduse un fecior, un munte de băiat, răpus de o boală fără leac. Dar munca şi viaţa l-au ajutat să privească înainte, i-au alinat durerea, şi omul a trecut greul, biruindu-l. Atunci? Căutînd o explicaţie, l-am întrebat de-a dreptul: „Nu te superi — zic — tovarăşe preşedinte, se spune despre dumneata că eşti zgîrcit... De ce oare?...

Omul m-a privit lung şi, pentru întîia oară în acea zi, am văzut un zîmbet înfiorîndu-i chipul.

— **Ştii şi dumneata... Ştiu şi eu... E o vorbă care a ieşit în urmă cu aproape doi ani, în toamnă... Uite cum a fost... Îţi spun pe scurt...**

În toamna lui '960 după ce s-au strîns recoltele toate şi s-au dat şi avansuri, numai ce vin la consiliul de conducere cîţiva colectivişti c-o cerere: să se împartă la toată lumea furajele şi îndeosebi fînul. **„Fireşte** — au zis cei din consiliu — **avem să le împărţim; la zi muncă, dar trebuie să facem şi-o balanţă furajeră, să vedem de vitele care sînt avere obştească..."** Cei cu cererea, deşi aveau acasă, primite la avans, furaje cîte le trebuiau pentru vaca proprietate personală, o ţineau una. Argument hotărîtor li se părea trebuşoara pe care o făcuseră cei din Buhăceni. **„Ce? Ei nu-s tot colectiviştii? Ei n-au balanţă? De ce cară fînul acasă şi noi nu?!..."** Savel Cojocaru a intervenit să-i lămurească. Dar a fost degeaba. S-a ales doar c-o vorbă: că-i zgîrcit. În primăvară, înainte de a da colţul ierbii, cînd cei din Buhăceni şi cei din Truseşti umblau tocmai la Cîmpulung după fîn, se aflau oare oameni mai îndîlşi ca cei din Drislea? Ba şi ziceau din gură: **„la ultaţi-vă ce fîn avem noi !..."** Vitele au ieşit din iarnă foarte bine. Pe la casele lor oamenii au avut furaje cîte le-au trebuit. Mulţumiţi au fost toţi dar vorba aruncată aşa a rămas.

În primăvară i-au spus-o iarăşi. Cu alt prilej, firesc. Se discuta atunci despre un contract pentru cultivarea macului. **„Ce ne trebuie nouă mac!?"** — a sărit careva cu vorba. **„Cine a mai văzut mac cît îi lanul !..."** a intrat la cuvînt altul. Membrii consiliului de conducere au început să explice. Ba una, ba alta. Savel Cojocaru a luat şi el cuvîntul. **„E o cultură rentabilă. Aduce bani mai mulţi chiar decît sfecla. Statul are nevoie şi de planta asta. Apoi, planta e bună. De la contract luăm bani; creşte valoarea zilei-muncă..."** Cei mulţi s-au convins dar unii au bombănit. **„Auzi colo, mac!... E-un zgîrcit Savel, se lăcomeşte la bani, asta-i!..."**

Acuma banii, la care el cică se lăcomea, sînt în buzunarele colectiviştilor. Şi iarăşi sînt mulţumiţi. Dar vorba aruncată nimeni n-a luat-o înapoi.

Ce dovedeşte viaţa

Unii au mai zvîrlit vorba şi cînd s-a hotărît cultivarea unui hectar cu varză. Cînd a venit toamna însă fiecare a luat varză cu sacul. Dar vorba n-au luat-o. Ba au zis-o iarăşi că altceva n-aveau a spune, cînd consiliul de conducere a hotărît să împartă tuleele de la sfeclă numai după ce se transportă sfecla. (Aşa i-a învăţat experienţa din anul trecut cînd, procedînd invers, fiecare s-a grăbit să taie tuleele şi să le ia acasă, lăsînd sfecla de zahăr morman, să se deprecieze). În urma măsurii luate n-a fost desigur nimeni păgubit — nici chiar acei care voiau musai degrabă tulee, ca furajele primite la avans să le vindă. Ca să nu mai vorbim de cîştigul colectivei întregi care n-a mai avut astfel la sfeclă nici un fel de scăzămînt.

★

Cam acestea ar fi izvoarele unei vorbe. Că fum nu fese pînă ce nu-i foc, e adevărat. C-o fi din fire Savel Cojocaru un om mai strîns, se poate. Dar sigur e că-i şi gospodăros. Şi iarăşi e sigur că problemele complicate ale gospodăririi unei averi mari, ca cea a unei colective, nu-s uşoare. Calea rezolvării lor este adesea şi o problemă de educaţie. Din fiecare treabă oamenii învaţă. Bine e că rezultatele care se obţin la Drislea, fără a fi cu nimic excepţionale, conving. Viaţa în colectivă, munca în colectivă, rupe hatul tare al vechilor deprinderi. Omul prinde a vedea interesul cel mare care, o dată apărat, îşi răsfrînge fără zăbavă binefacerile. E un adevăr pe care viaţa-l dovedeşte. Unii îl înţeleg mai devreme, alţii mai tîrziu. Dar îl înţeleg. Şi asta-i bine.

— **Vorba-i vorbă...** — încheie istorisirea Savel Cojocaru — **şi treaba-i treabă. Oamenii se judecă după ce fac. Fac bine? Aşa au să mă judece. Fac rău? N-au să mă cruţe. Chiar dacă-mi spun unii zgîrcit, tot îmi văd de treabă... Dreptatea, a cui e, au s-o arate faptele...**

„Zgîrcenia" se lămurea şi nedumerirea iscată după impresia dintîi, se spulbera. În purtarea lui Savel Cojocaru îmi părea că văd o supraveghere fermă pentru ca nimic să nu fie zadarnic, pentru ca totul să slujească: cuvîntul pentru a rosti cît mai exact gîndul, munca de conducere pentru a apăra cu sfinţenie interesul statului, interesul colectivei, interesul fiecărui colectivist în parte. După măsura priceperii şi a puterii, desigur, căci Savel Cojocaru, ca orice comunist ştie că încă multe mai are de învăţat (în astă privinţă Consfătuirea pe ţară a ţăranilor colectivişti îi va ajuta desigur) şi de făcut. Pentru îndeplinirea sarcinilor ce-i sînt încredinţate, pentru desăvîrşirea sa ca om, ca luptător pentru viaţa nouă care, sub conducerea şi îndrumarea partidului se făureşte în satul nostru, în ţara noastră.

VIRGIL DANCIULESCU

La Institutul de cercetări agricole se desfăşoară o rodnică activitate pentru crearea unor soiuri şi hibrizi valoroşi, pentru stabilirea măsurilor agrotehnice cele mai potrivite pentru diferitele zone ale ţării etc. În clişeu: cercetătoarea Constanţa Bordeiaşu şi laboranta Dobriţa Istudor lucrînd la aparatul care stabileşte conţinutul de grăsime din probele de porumb dublu hibrid.

Foto: AGERPRES

Fiecare cămin cultural — factor activ al ridicării satului

Unde duc cărările

Pe uliţele satului — mare animaţie. Ca la prima zăpadă. Copiii îşi încearcă gălăgioşi săniuţele. Oamenii înfăşuraţi în şube, îşi privesc cu drag odraslele... De la cooperativa sătească ies oameni cu tot felul de cumpărături.

În această atmosferă mulţi, se opresc o clipă în faţa cooperativei, pentru a face cunoştinţă cu programul căminului cultural afişat aici la loc vizibil.

— Avem un program interesant — spune cineva, depărtîndu-se. Păcat că noră-mea nu prea vrea să meargă. Cică are treabă multă acasă. Eu însă mă duc...

★

Ţăranii muncitori din Cheresig, raionul Oradea, vin în număr mare la căminul cultural. De ce? Ne-o spune simplu Ion Abrudan, ţăran colectivist, un om nelipsit de la manifestările ce au loc aici.

— Pentru că programele ne plac foarte mult. Nu-i seară să nu afli ceva nou, folositor...

După cum ne-a povestit tovarăşul Ştefan Torjoc, directorul căminului cultural, pînă a se ajunge la situaţia actuală a fost nevoie de o muncă intensă de antrenare a oamenilor în activitatea culturală.

— Preocuparea pentru asigurarea unui program variat, cu conţinut educativ s-a împletit continuu cu o preocupare de a-i obişnui pe cetăţeni, ca în fiecare zi în timpul liber, să vină la cămin.

Acum au devenit obişnuite asemenea manifestări ca serile de calcul cu participarea masivă a colectiviştilor şi întovărăşiţilor pe tema „Cine e mai cîştigat?" sau serile de întrebări şi răspunsuri pe tema „Prin gospodăriile agricole colective fruntaşe din regiune".

Cîntecele şi poeziile care vorbesc despre viaţa îmbelşugată a colectiviştilor, piesele de teatru care vorbesc despre problemele întăririi şi dezvoltării gospodăriilor colective, t-au convins pe ţăranii muncitori că numai intrînd în gospodăria colectivă vor putea aduce în casele lor belşugul şi bunăstarea.

Activitatea multilaterală pe care o desfăşoară consiliul de conducere al acestui cămin este ilustrată şi de faptul că în ultimul timp, la bibliotecă s-au organizat recenzii ale romanelor „Pămînt deştelenit" de M. Şolohov, „Cuscrii" de Al. I. Ghilia, iar printre cititorii pasionaţi ai bibliotecii se numără un mare număr de ţărani muncitori ca Theodor Lazăr, Andronica Doboi, Dumitru Cristea, Petre Mărcuş, ca să cităm doar cîţiva din ei.

Foarte mult a fost apreciată expunerea colectivului de conferenţiari cu tema: „Gospodăria colectivă — cale spre bunăstare şi belşug" care a demonstrat cu fapte convingătoare superioritatea agriculturii socialiste. Orientată spre cele mai actuale probleme ce preocupă astăzi pe oamenii din sat, brigada artistică de agitaţie de aici, nu prea numeroasă, însă bine închegată, redă în imagini vii munca spornică a oamenilor, viaţa lor, mereu mai înfloritoare.

De la membrii brigăzii am aflat, bucuoară, că gospodăria colectivă „Victoria" din Cheresig a obţinut, în medie, în anul ce s-a scurs, peste 2.000 kg. grîu, 4.500 kg. porumb boabe şi 3 vagoane sfeclă la hectar, că datorită muncii politice de masă intense şi a rezultatelor obţinute de gospodărie, s-au primit încă 288 de cereri noi de intrare în colectivă numai în cîteva săptămîni.

★

Gardurile abia se mai zăresc din nămeţi. Şi totuşi cărările cresc, se înmulţesc, unindu-se în una singură — mai mare — aceea care duce la căminul cultural. Aşa se obişnuieşte la Cheresig: oamenii vin aci în fiecare seară.

I. SAFIR

SPORT

Campionatul republican de hochei

Astăzi pe patinoarul artificial din parcul „23 August" se desfăşoară primele întîlniri din cadrul turneului campionatului republican de hochei pe gheaţă. În cursul dimineţii se vor disputa două meciuri: ora 9 Steaua Bucureşti—Metalul Rădăuţi; ora 11 Ştiinţa Cluj—Surianul Sebeş Alba. Seara sînt programate alte două întîlniri: ora 18 Ştiinţa Bucureşti—Tîrnava Odorhei; ora 20 Voinţa Miercurea Ciuc—Steagul Roşu Braşov. Campionatul continuă vineri.

Ştiri

● Echipa de fotbal (juniori) Progresul Bucureşti va participa la tradiţionalul turneu internaţional de la Viareggio (Italia), care se desfăşoară în luna februarie.

● Clubul Fenerbahce Istanbul a propus clubului Dinamo Bucureşti ca primul joc din cadrul Turneului balcanic de fotbal să se desfăşoare la 1 martie.

● Ieri de dimineaţă au părăsit Capitala cu avionul boberii **H. Enc, H. Paşovschi, I. Staicu, N. Moiceanu, C. Dragomir** care vor participa la campionatele mondiale de la Garmisch-Partenkirchen.

● În cadrul unui concurs de nataţie desfăşurat la Wellington (Noua Zeelandă) înotătorul japonez Shigeo Fukushima a stabilit un nou record mondial în proba de 220 yarzi spate cu timpul de 2'17" 8/10.

Măsuri de îndreptare şi unele de... precauţie

Poştaşul şi-a descărcat şi de astădată, ca în fiecare zi, tolba plină de scrisori. Sînt rînduri de la cititori din diferite colţuri de ţară, rînduri, din care răsar crîmpeie de viaţă bogată. Printre ele, iată şi cîteva răspunsuri la materialele publicate la rubrica noastră „Fiecare cămin cultural — factor activ al ridicării satului".

Răspunsul comitetului executiv al sfatului popular al raionului Adjud, regiunea Bacău, după ce subliniază că cele relatate în articolul publicat la 2 decembrie 1961 corespund realităţii, enumeră şi măsurile luate pentru îmbunătăţirea activităţii cultural-educative de masă în localităţile din raion. Între altele se spune:

„Tovarăşul director al casei raionale de cultură Adjud, Ştefan Tugulea s-a deplasat în comuna Orbeni, unde a dat o serie de îndrumări metodice asupra felului cum trebuie desfăşurată activitatea cultural-artistică în această perioadă. A fost reorganizată brigada artistică de agitaţie, care a şi prezentat două programe artistice. În urma măsurilor luate, actualmente, în comuna Orbeni, există două formaţii de cor, două formaţii de dansuri, două brigăzi artistice de agitaţie şi două formaţii de teatru.

De asemenea, în comuna Urecheşti, munca culturală s-a îmbunătăţit simţitor. În momentul de faţă, în comuna Urecheşti, există 5 formaţii de cor, 5 formaţii de dansuri, două brigăzi artistice de agitaţie şi două formaţii de teatru.

De asemenea, a fost încadrat ca director al căminului cultural Urecheşti tov. Gheorghe Lupaşcu, învăţător, care are experienţă în activitatea culturală".

În concluzie, tovarăşii din Adjud ne scriu: „Apreciem ca binevenit acest articol, în urma căruia, prin măsurile luate, s-a lichidat cu o serie de lipsuri constatate în această direcţie, urmînd ca pe viitor să desfăşurăm o activitate mult mai rodnică.

La fel de operativ răspunde şi secţia de învăţămînt şi cultură a sfatului popular al regiunii Maramureş, referindu-se la articolul „În aceste zile, prin regiunea Maramureş". Numai că răspunsul, deşi apreciază ca reale deficienţele semnalate, se mulţumeşte doar a arăta că **„prin secţia raională de învăţămînt şi cultură Sighet, am luat măsuri ca metodiştii casei raionale de cultură să se deplaseze în comuna Giuleşti, pentru a organiza manifestări de masă noi şi de a activiza formaţiile căminului cultural".**

Un asemenea răspuns nu este de natură desigur să satisfacă. El este general, neconvingător.

Comitetul executiv al sfatului popular raional Huşi, răspunzînd unei critici ce i s-a adus în ziarul din 14 octombrie 1961, arată măsurile luate şi rezultatele obţinute, dovedind că şi-a însuşit în mod just critica. Cităm din scrisoarea trimisă:

„În prezent, în urma îndrumărilor care s-au dat, prin metodiştii casei raionale de cultură şi prin instructajele făcute la centrele metodice, munca s-a îmbunătăţit. Astăzi, căminul cultural din comuna Schiopeni are un plan de muncă judicios întocmit, după care îşi desfăşoară activitatea.

Brigada artistică de agitaţie dă programe cu regularitate. Unul din programe este intitulat „Cu musca pe căciulă", altul „A sosit din nou brigada". Echipa de teatru a pregătit şi a dat spectacole cu piesa „Lădiţa de campanie" de C. Belu. Se pregătesc acum alte piese pe teme de actualitate. O atenţie deosebită acordă căminul cultural şi tineretului din comună. Astfel, în colaborare cu comitetul comunal U.T.M., se organizează cu regularitate „Joia tineretului", cu programe educative şi distractive".

Mai bine mai tîrziu decît niciodată, spune proverbul şi probabil aşa au gîndit tovarăşii de la sfatul popular al raionului 1 Mai — Bucureşti, cărora le-au trebuit 5 luni pentru a răspunde la critica apărută în ziarul nostru asupra felului defectuos în care muncesc unele cămine culturale din raion.

Recunoscînd justeţea celor cuprinse în articol, comitetul executiv arată că s-au luat următoarele măsuri:

„A fost reorganizat consiliul de conducere al casei raionale de cultură; a fost reorganizat, de asemenea, biroul metodic de la această instituţie; s-a analizat activitatea căminelor culturale de la sate şi împreună cu comitetele executive locale s-au hotărît măsuri corespunzătoare; s-a analizat de asemenea activitatea biroului metodic al casei de cultură, s-a stabilit numărul de zile pentru efectuarea muncii de îndrumare, s-a stabilit cantitativ, manifestările ce trebuie organizate la căminele culturale cu sprijinul metodiştilor casei de cultură".

Măsurile enunţate sînt fără îndoială judicioase, cu singura rezervă privind fixarea „cantităţii" de manifestări ce trebuie organizate de căminele culturale cu sprijinul metodiştilor casei de cultură, măsură ce pare puţin birocratică. Metodiştii casei de cultură trebuie să-şi îndrepte atenţia în special asupra conţinutului manifestărilor de la cămine.

MIHAI GORUN

6.900 apartamente pentru chimişti şi petrolişti

Din fondul central şi fondurile sfaturilor populare se construiesc în acest an pentru chimiştii şi petroliştii din întreaga ţară circa 6.900 de apartamente, număr dublu faţă de anul trecut.

În cvartalele 6 şi 8 din Oneşti — oraşul chimiştilor şi petroliştilor de la marele complex petrochimic de pe Valea Trotuşului — constructorii lucrează cu spor la terminarea unor noi blocuri. Anul acesta în Oneşti vor fi construite aproximativ 1000 de apartamente şi numeroase unităţi comerciale. Tot aici se găseşte în construcţie un spital modern cu o capacitate de 420 de paturi, şi urmează să înceapă lucrările la o centrală telefonică automată cu 600 de linii.

Alte 1000 de apartamente vor fi ridicate în oraşul Piatra Neamţ. Ele sînt destinate chimiştilor de la Uzina de fibre şi fire sintetice din Săvineşti şi celor de la Combinatul de îngrăşăminte azotoase din Roznov. Pentru muncitorii, inginerii şi tehnicienii combinatului chimic care urmează a se ridica la Craiova se construiesc anul acesta aproximativ 600 de apartamente. (Agerpres)

Răspundem cititorilor

I. DOBRESCU — Bucureşti. Deţinătorul cărţii de imobil nu poate fi şi administratorul imobilului în care locuieşte, în afară de cazul cînd adunarea locatarilor l-a propus şi ales în această funcţie.

Cu calcularea cheltuielilor de întreţinere, apă, lumină, curăţenie etc, se ocupă unul din locatari, delegat permanent sau prin rotaţie de locatarii blocului respectiv. Acesta face şi plata consumului de apă şi lumină la ICAB şi IREB.

Pentru justa repartizare a cheltuielilor, deţinătorul cărţii de imobil este obligat să furnizeze datele respective în ceea ce priveşte fluctuaţiile survenite în numărul colocatarilor.

FLORICA IANCU — Oltenia. Referitor la încadrarea pe post de soră medicală, vă facem cunoscut că, avînd ca pregătire de specialitate şcoala de surori de ocrotire, nu puteţi ocupa un post de soră medicală.

V. RADU — Vipereşti-Cislău. Perioada de efectuare a stagiului militar nu se consideră la vechimea în învăţămînt. Pentru susţinerea examenului de maturitate, cadrului didactic i se poate acorda, la cerere, un concediu fără plată de cel mult 15 zile.

Cadrele didactice care au fost încadrate în învăţămînt după data de 15 septembrie pe post vacant şi au funcţionat la catedră pe toată durata anului şcolar (15 septembrie — 30 iunie) beneficiază de un concediu de odihnă egal cu 4 zile lucrătoare pentru fiecare lună de activitate.

ŞTEFAN PÎRVU — Runcu-Goarna. Vă comunicăm că arhiva fostei şcoli profesionale piscicole din Galaţi se află la Şcoala tehnică pentru industria alimentară I.C.F.T Urziceni, comuna Armăşeşti, regiunea Bucureşti. Pentru obţinerea certificatului solicitat, vă puteţi adresa la această şcoală.

PETRE TOLOACĂ — Argeş. Răspunsul la întrebarea dv. este afirmativ. Potrivit instrucţiunilor în vigoare puteţi susţine examenul de promovare pentru anul II şi de absolvire a şcolii profesionale agricole cu următoarea condiţie: să lucraţi în producţie, în specialitate.

AURORA ANTONESCU — Suceava. Cu privire la unele drepturi ale personalului tehnic-administrativ de la întreprinderile de construcţii, vă facem cunoscut următoarele:

Din personalul tehnic-administrativ al unităţilor beneficiare de lucrări de construcţii, numai diriginţii de şantier beneficiază de sporul de şantier, sporul de izolare, cazare gratuită, aprobate şantierului respectiv de forurile competente.

ILIE PĂUNA — Bucureşti. Nu aţi putut beneficia de plata ajutorului diferenţă pentru zilele de tratament pe anul 1960, întrucît nu aţi prezentat certificatul medical la timp. Conform dispoziţiunilor în vigoare, ajutoarele neachitate la timp pe baza actelor justificative legale pot fi reclamate de angajat timp de un an. În cazul dv., termenul a expirat la data de 22.IX.1961.

Începînd de marţi 23 ianuarie, la cinematograful „Patria" va rula noul film romînesc

„S-a furat o bombă"

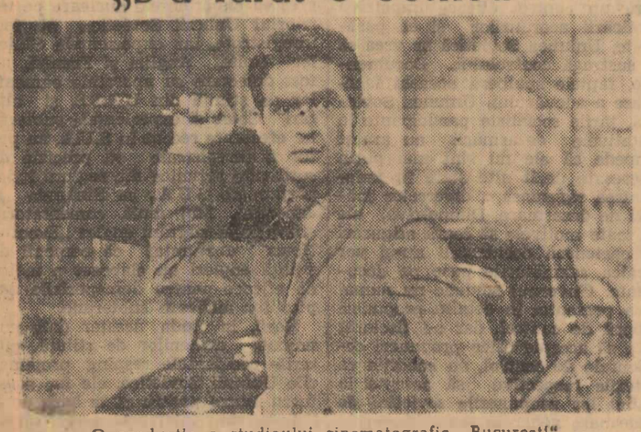

O producţie a studioului cinematografic „Bucureşti"
Scenariul şi regia: ION POPESCU-GOPO; Imaginea: ŞTEFAN HORVATH; Muzica: DUMITRU CAPOIANU
cu: IURIE DARIE, EUGENIA BALAURE, JEAN DĂNESCU, LILIANA TOMESCU, HARALAMBIE BOROS, PUIU CĂLINESCU, OVID TEODORESCU, TUDOREL POPA

BREVIAR CULTURAL

COLECTIVUL de artişti ai Teatrului de Stat din Braşov prezintă numeroase spectacole în deplasare. Recent ei au apărut în faţa colectiviştilor din Cristian-Braşov, cu piesa „Nuntă mare" de Simon Magda.

SUB AUSPICIILE Uniunii Artiştilor Plastici din R.P.R. în sălile galeriilor de artă din Bd. Magheru s-a deschis expoziţia pictorului C. Dipşe. Expoziţia rămîne deschisă pînă la 4 februarie.

ORCHESTRA „BARBU LĂUTARU" prezintă astăzi, 18 ianuarie, ora 16, un concert popular la fabrica de ţigarete „Bucureşti". Dirijor: Nicu Stănescu, artist emerit, laureat al Premiului de Stat. Solişti: Maria Lătăreţu, Angela Moldovan, Vlad Dionisie

ÎN LIBRARII a apărut o nouă ediţie a „Dicţionarului limbii romîne moderne" (retipărit). Volumul prefaţat de prof. D. Macrea cuprinde în cele aproape 1000 de pagini peste 50.000 de cuvinte cu circa 3000 de ilustraţii şi planşe.

Cronica teatrală

Eduardo De Filippo: „DE PRETORE VINCENZO"

Teatrul pentru tineret şi copii

De Filippo, actor, regizor, dramaturg (de mult cunoscut în Italia pentru piesele sale, care aduc pe scenă viaţa oamenilor mărunţi, a acelor locuitori ai Neapolului care — înghesuiţi în casele mizere şi pe străduţele strîmte ale vechiului oraş — aspiră necontenit la o viaţă mai bună, la drepturi şi demnitate, la lumină), s-a impus de cîţiva ani şi atenţiei publicului nostru. De Filippo scrie în genere o comedie amară, ce-şi trage seva din amărăciunea vieţii celor mai sărace cartiere ale oraşului său natal, frumosul şi pitorescul Neapole. Amărăciunea comediilor sale vine din viaţa grea, chinuită, pe care locuitorii acestor cartiere o duc, din aspiraţiile lor neîmplinite, din compromisurile pe care sînt nevoiţi să le facă, pentru a putea trăi. Şi poate de aceea, din toate comediile lui De Filippo pe care le-am văzut pe scenele noastre — „Blestematele fantome", „Filomena Marturano", „Napoli — oraşul milionarilor" şi „Minciuna are picioare lungi" — ultima sa comedie „De Pretore Vincenzo", prezentată în premieră la Teatrul pentru tineret şi copii, este cea mai amară, cea mai tragică. Nu este un paradox acest tragism, pentru că compromisul pe care-l face un om cu viaţa sa, cu lumea în care trăieşte, este comic şi în acelaşi timp tragic. Dar compromisul pe care-l face De Pretore este cel mai grav posibil — el fură întîi pentru a trăi, apoi pentru a se îmbogăţi. Într-o lume în care hoţia şi înşelătoria îmbracă formele legale, furtul capătă neîndoios esenţă comică. Dar pentru un băiat simplu ca Vincenzo, care nu face parte din tagma hoţilor legali, care atenţează tocmai la ceea ce hoţii legali au furat înaintea lui, furtul se transformă în tragedie. Nu, De Pretore Vincenzo nu este un haiduc, acţiunea lui nu îmbracă un cît de mic simbure de răzvrătire. Dimpotrivă. Asupra băiatului simplu, din satul sărac, dominat de un senior atotputernic, societatea capitalistă şi-a exercitat puternic influenţa ei nefastă, şi-a pus vizibil pecetea mentalităţii ei, de la visul de îmbogăţire uşoară — la credinţa absurdă în ajutorul sfinţilor, credinţă care orbeşte şi dezarmează în faţa vicisitudinilor vieţii încă mulţi oameni sărmani din Apus. De aici, şi tragedia şi morala comediei lui De Filippo — un hoţ sărac rămîne pentru marii capitalişti, pentru aparatul lor de represiune doar un hoţ şi nu va ajunge niciodată un „domn", iar raiul propovăduit de biserica catolică, ei bine, raiul cu toţi sfinţii săi nu există decît ca o uriaşă gogoriţă, menită să înşele pe oameni. Există, în schimb, un rai pămîntesc, real, raiul în care trăiesc cei bogaţi, hoţii „legali", în lumea cărora zadarnic încearcă să intre De Pretore — în imaginaţia căruia acest rai ia forma singurei bogăţii pe care a cunoscut-o vreodată: castelul signorului din satul său natal.

În felul acesta, textul oarecum confuz al lui De Filippo, atunci cînd e vorba de eroul său, ia forma unei violente demascări a misticismului, a bisericii catolice, a întregii ideologii a lumii capitaliste, care încearcă să înăbuşe revolta oamenilor, dîndu-le speranţe deşarte în ajutoare şi în lumi care nu există.

Căci De Pretore Vincenzo este victima ideologiei societăţii capitaliste; el moare nu pentru că s-a răsculat împotriva acestei societăţi, ci pentru că a crezut în ea. Idee deosebit de interesantă şi nouă în dramaturgia lui De Filippo, avertisment vibrant dat tuturor celor care s-ar mai lăsa înşelaţi de mirajul îmbogăţirii, într-o lume în care se îmbogăţesc numai cei bogaţi, celor care se mai lasă înşelaţi de iluzia unui ajutor supranatural, într-o lume în care sfinţii sînt dăltuiţi din minciună şi piatră.

Spectacolul Teatrului pentru tineret şi copii, realizat de tînărul regizor Dinu Cornescu, a tradus scenic această idee a lui De Filippo doar parţial. Dacă avertismentul nu este întotdeauna îndeajuns de vibrant, dacă el nu trece destul rampa, deficienţa se datorează nu regiei, ci interpretării. Căci regia şi scenografia lui Jules Perahim, care au un cuvînt greu în spectacol, ca şi muzica aranjată de Timuş Alexandrescu, au creat condiţiile necesare pentru transmiterea integrală a ideii piesei.

Statuia sfîntului este uriaşă, dominînd oraşul, simbol al presiunii misticismului asupra oamenilor şi argument pentru cei ce se lasă induşi în eroare de măreţia ei goală. Raiul este casa imbecilă de lucruri a unui dumnezeu pămîntesc, care dă recepţii ce ţin cîte o noapte întreagă şi poartă dimineaţa pe cap în loc de aureolă o buiotă cu gheaţă. Îngerii curăţă parchetul paradisului cu aspiratoare de praf, Madona fumează dintr-un ţigaret lung, călugării îndeplinesc oficii „sfinte" în ritm de cha-cha. Toate acestea dau o imagine ridicolă şi modernizată în stil occidental a vechilor poveşti mistice, sugerînd strălucit şi minciuna şi felul în care capitalismul foloseşte religia ca armă de apărare a sa. Intrarea în rai seamănă cu unul din cele mai frumoase visuri din copilăria lui De Pretore şi cu unul din constantele sale doruri — satul plin de mere, mere roşii, strălucitoare, ca o imagine a belşugului şi frumuseţii. Creînd această imagine, Perahim s-a întrecut pe sine. În convorbirea cu statuia sfîntului, De Pretore este pus să-i umble printre picioarele uriaşe atîta vreme cît încă nu crede şi discută negustoreşte, punînd condiţii; îi cade la picioare şi crede atunci cînd îi roagă să-i apere dragostea, să-i ajute s-o facă fericită pe iubita lui. Bine gradată de regie a fost şi seria multiplelor şanse pe care De Pretore le are în ziua în care este împuşcat, şanse, care — considerîndu-le semne ale sfîntului — îi dau siguranţa şi curajul de a încerca lovitura cea mare.

Spuneam că datorită interpretării, avertismentul lui De Filippo nu trece întotdeauna cu destulă forţă rampa. Şi iată cum: în rolul lui De Pretore Vincenzo, Florin Vasiliu n-a marcat întotdeauna diferenţa dintre momentele de bravadă licheleasca şi cele de poezie şi candoare ale personajului. Uniformizîndu-şi rolul, nemarcînd momentele de credinţă absurdă şi de profesiune de credinţă „capitalistă" — „am să fiu bogat, locul dumitale îl va lua un lacheu în livrea" etc.) şi dînd replica de multe ori sec, alb, el n-a pregătit finalul, prăbuşirea, deziluzia, drama. În scena paradisului, el n-a supralicitat calităţile şi cunoştinţele sale, astfel încît să-l convingă pe „Domn" că poate fi util şi deci primit; visul merelor e de asemenea povestit în actul I şi apoi reluat în actul III fără relief poetic. De aici şi o tensiune scăzută a finalului, drama neîmplinită a omului care a fost înşelat în credinţa sa.

Magda Popovici a avut, în Ninuceia, momente foarte bune, remarcabile pentru o începătoare, proaspătă absolventă a Institutului de teatru, momente cum ar fi acela în care povesteşte cum spală sticlele sau acela din faţa statuiei, cînd, revoltată de lipsa de înţelegere a lui De Pretore, îl ia pe Ciro ca martor al minţilor ei roşii şi al muncii ei grele. Ceea ce am avea însă să-i reproşăm este modul oarecum prea distanţat şi chiar uşuratic în care vorbeşte despre credinţa ei în sfinţi, ceea ce duce şi aici la ratarea finalului cumplitei descoperiri a înşelăciunii. În genere, ni se pare că cei doi interpreţi s-au ferit — şi nu ştim de ce — de drama personajelor lor, de adîncirea sentimentelor şi reacţiilor lor, de căldura şi pasiunea neapărat necesare spectacolului. Nu linia rolurilor este greşită, ci această linie nu este îndestul de adîncită, nu cuprinde încă — şi asta pe tot parcursul spectacolului — destulă viaţă omenească destule sentimente, tot complexul care stă la baza oricărei adevărate creaţii actoriceşti şi a oricărui spectacol

MARIANA PÎRVULESCU

TEATRE

Lacul Ishodelor, 19,30: Teatrul de Operă şi Balet al R.P.R.; **Oameni la iveală**, 19,30: Teatrul Naţional „I. L. Caragiale" (Sala Comedia); **Tartufe**, 19,30: Teatrul Naţional „I. L. Caragiale" (Sala Studio); **Cyrano de Bergerac**, 19,30: Teatrul „C. I. Nottara" (Sala Magheru); **Băieţii veseli**, 20: Teatrul „C. I. Nottara" (Sala Studio); **Sfînta Ioana**, 19,30: Teatrul Lucia Sturdza-Bulandra (Sala din Schitu Măgureanu); **Cred în time**, 19,30: Teatrul Lucia Sturdza Bulandra (Sala din str. Al. Sahia); **Svejk în al doilea război mondial**, 19,30: Teatrul de Comedie; **De Pretore Vincenzo**, 20: Teatrul pentru tineret şi copii (Sala pentru tineret); **Emil şi detectivii**, 10: Teatrul pentru tineret şi copii (Sala pentru copii); **Boccaccio**, 19,30: Teatrul de Stat de Operetă; **7 note potcovite**, 20: Teatrul satiric muzical „C. Tănase" (Sala Savoy); **Concert în re... bazilu**, 20: Teatrul satiric muzical „C. Tănase" (Sala Victoria); **Minciuna are picioare lungi**, 20: Institutul de artă teatrală „I. L. Caragiale"; **Peste 20 de ani**, 17,30: Teatrul Popular „23 August" (Clubul Uzinelor Republica); **Profesorul Mamlock**, 20: Teatrul Evreiesc de Stat; **Cea mai frumoasă stea**, 16: Teatrul „Tăndărică" (Sala Orfeu); **Cactus I-iul şi ultimul**, 16: Teatrul „Tăndărică" (Sala din Academiei); **Recital extraordinar de canto dat de Ayhan Baran** (Turcia). La pian: Eliza Chioreanu, 20: O.S.T.A. (Sala Ateneului R.P.R.); **Drag mi-i cîntecul şi jocul**, 20: Ansamblul de cîntece şi dansuri al C.C.S.; **Sub cupola albastră**, 20: Circul de Stat.

CINEMA

Sali spre glorie: Patria, I. C. Frimu, Alex. Sahia, N. Bălcescu; **Tom-Degeţelul**: Republica, Bucureşti, Gh. Doja, Libertăţii; **Cinci zile şi cinci nopţi**: Magheru, E. Pavel, Volga; **Nu e loc pentru animale sălbatice**: V. Alecsandri, Al. Popov, Donca Simo; **Agentul X, 25**: Lumina, Drumul Serii, 30 Decembrie; **Secerişul verde**: Maxim Gorki; **Flăcări în Talga**: Central, Înfrăţirea între popoare; **Mecanicul conducea trenul**: 16 Februarie; **Porto-Franco**: Victoria, V. Roaită, B. Delavrancea; **Ultimul meu tango**: Tineretului; **Castelul din basme**: Timpuri Noi; **Program special pentru copii** — dimineaţa, **Fata cu chitara** — după amiază: 13 Septembrie; **Staţia circul**: Cultural, M. Eminescu; **Întîlnire pe cablu**: 8 Martie, Mioriţa; **Vîntul s-a oprit la zori**: Grivţa; **Evdochia**: C-tin David; **Poveste despre o fată**: Unirea, Munca; **Marinarul îndrăgostit**: Olga Bancic; **Caldul**: Flacăra; **Pentru 100.000 de mărci**: T. Vladimirescu; **Raidul vărgat**: Popular; **Învierea**: Moşilor; **Austerlitz**: 23 August; **Zece paşi spre răsărit**: I. Pintilie; **Două vieţi**, (ambele serii): 1 Mai; **Vîrstă dificilă**: Floreasca; **Pînze purpurii**: G. Coşbuc; **Copilul trupei**: G. Bacovia; **Alexandr Nevski**: Aurel Vlaicu.

TELEVIZIUNE

19: Jurnalul televiziunii; 19,20: Emisiunea pentru copii: „De vorbă cu moş Şagă"; 19,35: Filmele „Visul lui Boroboaţă" şi „Ramura de brad"; 19,55: Emisiune

Cetăţeni şi „cetăţeni"

Pe bună dreptate, solicităm serviciilor de largă utilitate publică (atunci cînd este cazul) să-şi îndeplinească în mod exemplar îndatoririle ce le revin. Exigenţa cetăţeanului justifică asemenea cerinţe şi trebuie spus că, în cele mai multe ocazii, aceste servicii depun toată atenţia pentru ca oamenii muncii să fie serviţi aşa cum se cuvine.

Eforturile susţinute care se depun în această direcţie, în sensul ca serviciile de utilitate publică să funcţioneze în mod ireproşabil, se bucură de largul sprijin al cetăţenilor care, sesizînd operativ deficienţele ivite, ajută efectiv la înlăturarea lor.

Am văzut bunăoară o asemenea scenă acum cîteva zile la unitatea O.C.L. Pîinea de pe strada Academiei din Capitală. Ora 12, deci, „oră de vîrf" — cum se spune — pentru aprovizionare. Oamenii aşteptau la rînd să tîrguiască.

Şi tocmai atunci a venit maşina cu pîine proaspătă. Ce să facă vînzătoarea mai întîi? De primit pîinea, trebuia s-o primească. Dar în acelaşi timp trebuia să returneze şi lăzile de ambalaj.

În timpul acesta, oamenii aşteptau. Atunci cîţiva cetăţeni s-au oferit să ajute, au luat frumuşel lăzile şi le-au transportat la maşină. Vînzătoarea le-a mulţumit politicos şi în cîteva clipe a reînceput vînzarea pîinii, adică totul a intrat în normal. Înseamnă deci că cetăţenii respectivi nu s-au mulţumit să strîmbe din nas, au înţeles situaţia şi au pus umărul să ajute pentru ca servirea cumpărătorilor să nu sufere.

Acesta este un fapt. Dar din păcate sînt altele care dovedesc că mai sînt „încurcă lume" care creează prejudicii serviciilor de utilitate publică şi în ultimă instanţă semenilor lor.

Îmi povestea cineva acum cîteva zile despre greutăţile pe care le creează serviciului de telefoane, acei „glumeţi" care jucîndu-se cu receptorul, fac aşa-zise farse la receptor. Una, că se ocupă în mod inutil fire telefonice în timp ce alţii le solicită, iar în acelaşi timp cei... păcăliţi pierd minute preţioase poate din activitatea lor, pentru a răspunde farselor de prost gust.

Dar, de ce n-am spune-o, „încurcă lume" creează uneori încurcături ce pot avea urmări tragice chiar pentru viaţa altora. Am răsfoit de curiozitate acum cîteva zile cîteva fişe de chemări telefonice, de la Serviciul de Salvare a Capitalei.

Să luăm cîteva din ele. Mai mulţi prieteni au fost invitaţi să sărbătorească ziua de naştere a colegului lor N. M. din strada Rossini din cartierul Floreasca. Cînd au ajuns, uşile închise. Ce s-au gîndit atunci? „Hai să chemăm Salvarea. I s-o fi făcut poate omului rău în casă". Dar „omul" era viu şi nevătămat numai că... n-avea chef de musafiri. Sau de pe strada Iancu Jianu, tot din Capitală, un apel telefonic a înştiinţat Salvarea că cetăţeana E. C. are nevoie de transport urgent la spital pentru naştere. În realitate, cînd maşina Salvării s-a prezentat la domiciliu, a constatat că nu-i vorba de nici o naştere ci că, soţul, Matei Cimpoieru, are gripă şi n-ar strica să vie.... Salvarea să-l vadă.

Aceşti „încurcă lume" nu s-au gîndit că, în clipa aceea, maşina Salvării era solicitată poate într-un alt cartier al oraşului unde există un caz realmente grav.

Iată deci că asemenea atitudini sînt cu totul reprobabile şi ele trebuie criticate aşa cum se cuvine.

Căci „încurcă lume" creează greutăţi nu numai celor pe care-i sustrage în mod direct de la munca lor ci ne creează prejudicii nouă, tuturor.

D. TABACU

Un moment emoţionant: colectiviştii Vasile Despa şi Anghel Costache, fixează în faţa sediului, firma gospodăriei colective ce s-a inaugurat ieri în comuna Chitila.

Foto: NICU VASILE

Două sate — o singură familie

Satele Chitila şi Rudeni sînt megieşe. Le desparte doar o fîşie de loc. Cu toate acestea, înainte, între ele nu era deloc înţelegere. De fapt, oamenii n-aveau nimic de împărţit. Vrajba între ei o iscaseră şi o întreţineau vătafii de pe moşiile din preajmă: de pe a lui Căruntu, de pe a prinţului Bibescu sau de pe a lui Luchianca.

— Mergeam să caut de lucru la una dintre aceste moşii — îşi aminteşte Vasile Despa, de locul lui din Chitila. Mă tocmeam pentru un preţ oarecare. Vechilul mă asculta şi rîdea pe sub mustaţă. „Să fii tu sănătos, minţea el, au venit cei din Rudeni şi s-au prins să muncească pe o sumă mult mai mică". Cînd veneau cei din Rudeni, le spunea acelaşi lucru despre noi. Şi uite aşa se încuiba zizania.

Acum 17 ani, moşierii din aceste părţi şi-au luat tălpăşiţa, o dată cu oamenii lor de casă. Pămîntul a intrat în stăpînirea oamenilor de rînd din Chitila şi din Rudeni. Şi iată că dintr-odată, între aceştia a dispărut orice motiv de discordie şi de ceartă. Au început să se împrietenească. Prin 1952, primăvara, la Chitila s-a înfiinţat o întovărăşire agricolă. Ceva mai tîrziu, şi la Rudeni s-a format una. Munca laolaltă i-a ajutat pe oameni să lucreze pămîntul mai bine, cu foloase mai mari. În 1961, bunăoară, au izbutit să recolteze de pe fiecare hectar cîte 2.500 kg de porumb boabe şi cîte două vagoane de sfeclă de zahăr. Au mai cultivat şi legume. Era un lucru bun.

Dar, ducîndu-se după tîrguieli în Capitală, s-au întîlnit în mai multe rînduri cu oameni din Otopeni, de la Livedea, din Dragomireşti. Toţi formaseră gospodării colective. Şi povesteau despre cîştigurile lor care — după cîte reieşea — erau mult mai mari decît cele pe care le dobîndeau ei în întovărăşiri. Toţi erau curioşi să vadă cu ochii lor cum stăteau lucrurile. Şi iată că astă toamnă, după cules, sfatul popular comunal din Chitila, la sugestia organelor de partid şi de stat din raionul Griviţa Roşie, a organizat o vizită la gospodăria din Otopeni. Aici, au văzut tot ce are unitatea mai de seamă: ferma de vaci, crescătoria de porci şi pe cea de păsări, noile construcţii. Au intrat în vorbă cu colectiviştii şi s-au dus şi pe la ei pe acasă. Seara, toţi erau obosiţi, dar nu le părea rău.

Vizita le deschisese ochii. Acum îşi dădeau seama că în gospodărie se poate lucra mai spornic şi că se pot obţine venituri mai mari. A doua zi, cîţiva au şi făcut cereri. Printre ei se numărau I. Stoiciolu, Stancu Apostol, Maria Costa. Au urmat alţii şi alţii. În primele zile ale lunii ianuarie, s-a ajuns la 380 de cereri. Membrii celor două întovărăşiri din Chitila şi din Rudeni au hotărît să formeze laolaltă o singură gospodărie colectivă.

Noua unitate — care a primit numele de „Griviţa Roşie" — s-a inaugurat în cursul zilei de ieri. În fruntea ei, a fost ales ca preşedinte un om pe cît de tînăr pe atît de destoinic: tehnicianul Alexandru Ionescu. Am stat de vorbă cu el. „Avem planuri mari, ne-a spus. Vrem să dezvoltăm acele ramuri care să ne dea putinţa să ducem în tot timpul anului pe piaţa Capitalei legume, lapte, carne, ouă. Vom cultiva cu legume nu mai puţin de 40 hectare. De asemenea, vom înfiinţa ferme de animale, în care, pentru început, vom avea — în urma cumpărărilor ce le vom face — 50 de vaci, 1000 de păsări, oi, porci".

Ţăranii muncitori din Chitila şi din Rudeni chibzuiesc cu răspundere şi cu simţ gospodăresc cum să-şi desfăşoare munca în viitor. Acum nimic nu-i mai desparte. Totul îi uneşte. Căci ei formează împreună o mare şi puternică familie — gospodăria colectivă.

ION PAVELESCU

INFORMAŢII

La Casa prieteniei romîno-sovietice A.R.L.U.S. a avut loc miercuri după amiază deschiderea ciclului de conferinţe cu tema „Sub conducerea P.C.U.S. — poporul sovietic construieşte comunismul". În cadrul simpozionului intitulat „Industria grea a U.R.S.S. în următoarele două decenii" au luat cuvîntul: Tiberiu Abrihan, adjunct al ministrului Metalurgiei şi Construcţiilor de Maşini, Ştefan Constantinescu, director general în acelaşi minister şi Anton Constantinescu, membru în Comitetul pentru tehnica nouă.

Expunerile au fost audiate cu viu interes de către publicul prezent.

★

La Ambasada R.P. Polone a avut loc, miercuri după-amiază, festivitatea înmînării distincţiilor atribuite copiilor romîni pentru lucrările prezentate la Concursul internaţional de desene cu tema „Patria mea", organizat de Radiodifuziunea polonă, sub egida Comisiei naţionale pentru U.N.E.S.C.O. Teatrul „Ţăndărică" a prezentat fragmente din spectacolul cu marionete „Umor pe sfori".

★

Consulul Republicii Orientale Uruguay la Bucureşti Jose Pedro Bastarrica, a oferit miercuri după-amiază un cocteil cu prilejul închiderii expoziţiei de gravură uruguayană, organizată în Capitală. Au luat parte reprezentanţi ai Ministerului Învăţămîntului şi Culturii, Ministerului Afacerilor Externe, Institutului romîn pentru relaţiile culturale cu străinătatea, oameni de artă şi cultură. Au participat membri ai corpului diplomatic.

★

Academia R. P. Romîne a ţinut miercuri după-amiază o şedinţă în cadrul căreia prof. B. M. Kedrov, membru corespondent al Academiei de ştiinţe a U.R.S.S., a prezentat expunerea „Despre clasificarea ştiinţelor". Şedinţa a fost prezidată de acad. Atanase Joja, preşedintele Academiei R. P. Romîne, care, în cuvîntul introductiv a relevat personalitatea prof. B. M. Kedrov, cunoscut prin lucrările sale în domeniul filozofiei. Expunerea prof. B. M. Kedrov a fost audiată cu viu interes.

★

În Capitală a sosit o delegaţie a Comitetului de stat pentru energia atomică din R.P. Ungară. Delegaţia este condusă de vicepreşedintele acestui comitet, acad. Janossy Lajos, vicepreşedinte al Academiei de Ştiinţe a R.P. Ungare, director al Institutului central de fizică.

În cursul zilei de miercuri, membrii delegaţiei au fost oaspeţi ai Institutului de fizică atomică al Academiei R.P. Romîne, unde, însoţiţi de conducători ai institutului, au vizitat reactorul atomic, ciclotronul şi diverse laboratoare.

PRONOEXPRES

La tragerea Pronoexpres nr. 8 din 17 ianuarie 1962 au fost extrase din urnă următoarele numele:

32 44 27 13 26 8
11 18

Fond de premii 499.840 lei

Sesiuni ştiinţifice în întreprinderi

PLOIEŞTI — Una din metodele folosite în întreprinderi pentru antrenarea muncitorilor în rezolvarea diferitelor probleme tehnice, legate de procesul de producţie, este sesiunea tehnico-ştiinţifică. Aceste sesiuni, organizate de comitetele sindicale în colaborare cu cercurile ASIT, constituie un valoros schimb de experienţă în cadrul căruia muncitorii fruntaşi explică metodele înaintate, se fac recomandări şi propuneri pentru aplicarea unor măsuri tehnico-organizatorice.

Asemenea sesiuni tehnico-ştiinţifice au avut loc şi în unele întreprinderi, schele şi rafinării ploieştene.

La întreprinderea de carotaj şi perforări Ploieşti, de pildă, participanţii la sesiune — muncitori fruntaşi, ingineri şi tehnicieni — au luat în discuţie probleme legate de extinderea aplicaţiilor izotopilor radioactivi în industria petrolieră. Inginerul Gheoghe Petcu, şeful laboratorului întreprinderii, a prezentat experienţa colectivului în ceea ce priveşte folosirea instalaţiilor complexe la executarea operaţiilor cu trasori şi izotopi radioactivi, la urmărirea transportului prin conducte a produselor petroliere şi în prospectarea unor noi zăcăminte de petrol.

La uzinele de utilaj petrolier „1 Mai" din Ploieşti, sesiunea tehnico-ştiinţifică a discutat posibilitatea extinderii unor procedee noi de lucru, printre care confecţionarea unor piese prin matriţare, călirea prin curenţi de înaltă frecvenţă a unor repere de la instalaţiile de foraj 4 LD şi 2 DH etc.

(Agerpres)

La casieriile I.R.E.B.

(Urmare din pag. 1)

zeală şi trebuie să pierzi multă vreme stînd la coadă".

Iată deci fapte întemeiate care trebuie să stea în atenţia celor ce răspund de încasarea plăţii consumului electric.

★

Ce soluţii ar fi? Dacă-i vorba de încasarea plăţii luminii la domiciliu, ar fi de dorit fixarea unor date anume pentru fiecare stradă. În felul acesta, cetăţeanul ştie cînd vine încasatorul să citească contoarul, şi e pregătit. De asemenea, s-ar putea organiza munca încasatorilor în aşa fel, încît aceştia să vină şi după-amiaza, atunci cînd locatarii sînt mai lesne de găsit. Datorită unei măsuri luate de I.R.E.B., încasatorul lucrează şi după-amiaza, dar numai în zilele cînd şi casieriile sînt deschise. Or, logic ar fi ca ei să lucreze tocmai în după-amiezele cînd casieriile sînt închise, pentru a scuti astfel cetăţeanul de un drum la mari depărtări. Căci trebuie spus din capul locului, casieriile existente (în total cinci) sînt cu totul insuficiente pentru numărul mare de abonaţi ai I.R.E.B. În afară de aceasta, deşi sînt în număr redus, ele sînt deschise după-amiaza numai de trei ori pe săptămînă (luni, miercuri şi vineri), fapt ce creează greutăţile arătate mai înainte. Cu un mic efort, ele ar putea fi deschise toată ziua, în felul acesta plata luminii putînd fi făcută oricînd. Dar nu numai atît. Se cere în mod urgent deschiderea unui număr mai mare de casierii, în special în cartierele noi, pentru ca oamenii să le aibă la îndemînă, în apropierea domiciliului. Rezervarea unor asemenea spaţii la parterul noilor blocuri ar trebui să fie rezolvată pentru a se evita deficienţele semnalate.

Totodată, să nu trecem cu vederea, că există şi cetăţeni răi plătnici, care creează greutăţi în activitatea I.R.E.B. Aşa se întîmplă pe strada Sabinelor la numărul 34, unde atunci cînd vine încasatorul, locatarul Bogdan Ionescu îi face tot felul de greutăţi. Sau Milo Stelian, de pe strada Gheorghe Asachi, care de asemenea are o comportare necivilizată faţă de încasator atunci cînd acesta vine cu factura de plată.

★

Am văzut ieri planul conducerii I.R.E.B. pentru îmbunătăţirea felului cum se încasează consumul electric. Acest plan coincide cu propunerile cetăţenilor. Pînă aici toate bune. Numai că acest proiect de măsuri trebuie pus cît mai operativ în practică, evitîndu-se pe viitor asemenea situaţii care înseamnă, în ultimă instanţă, timp irosit de către consumator.

T. DUMITRU

Primirea de către ministrul Afacerilor Externe al R. P. Romîne a ministrului Iranului la Bucureşti

Ministrul Afacerilor Externe al Republicii Populare Romîne, Corneliu Mănescu, a primit miercuri în audienţă pe noul trimis extraordinar şi ministru plenipotenţiar al Iranului la Bucureşti, Tahmuress Adamiyatt, în legătură cu apropiata prezentare a scrisorilor de acreditare.

Numirea ambasadorului R. P. Romîne în Republica Sudan

Printr-un decret al Consiliului de Stat, tov. Mircea Nicolaescu, ambasador extraordinar şi plenipotenţiar al R.P. Romîne în Republica Arabă Unită, a fost acreditat în calitate de ambasador extraordinar şi plenipotenţiar al R.P. Romîne şi în Republica Sudan în locul tov. Constantin Stănescu, care a primit o altă însărcinare.

Vizita unui grup de specialişti americani în domeniul celulozei şi hîrtiei

La invitaţia Ministerului Industriei Petrolului şi Chimiei ne vizitează ţara un grup de specialişti americani în domeniul celulozei şi hîrtiei din partea firmei „Parsons şi Whittemore".

Cu această firmă se discută contractarea de instalaţii pentru unele din noile unităţi ale industriei de celuloză şi hîrtie.

Cu ocazia acestei vizite, specialiştii americani au ţinut în zilele de 16 şi 17 ianuarie, în sala A.S.I.T. din Capitală, un ciclu de conferinţe despre unele noutăţi în prepararea şi fabricarea celulozei din plante anuale, proiectarea maşinilor pentru fabricarea hîrtiei, tratarea maculaturii pentru producerea diferitelor tipuri de cartoane şi hîrtie de ambalaj etc.

Oaspeţii au fost primiţi în cursul zilei de marţi de conducerea Consiliului Central A.S.I.T.

În timpul şederii în ţara noastră, specialiştii americani vor vizita unele întreprinderi din industria hîrtiei şi celulozei. (Agerpres)

Tricotaje din fire sintetice voluminoase

O ultimă realizare a tehnicienilor din industria uşoară în domeniul utilizării firelor sintetice este crearea firelor voluminoase pentru tricotaje. Firul voluminos are, la aceeaşi lungime şi greutate cu firul obişnuit, o grosime mult mai accentuată. Aceste fire au toate caracteristicile tehnice şi fizice ale liniei naturale. Din fire sintetice voluminoase au fost realizate 50 modele de tricotaje pentru femei, bărbaţi şi copii. Primele produse din aceste fire vor apare în magazine încă în cursul acestui trimestru.

Prin O.N.T. Carpaţi - Agenţia Bucureşti

La odihnă şi tratament

— Pentru anul 1962, toate staţiunile balneare şi climaterice s-au deschis la începutul lunii ianuarie.

— Petreceţi concediul de odihnă în staţiunile: Păltiniş, Sibiu, Borsec, Sovata, Tuşnad, Lacul Roşu, precum şi în toate staţiunile de pe Valea Prahovei.

— Pentru tratament şi cură, vă stau la dispoziţie staţiunile: Herculane, Buziaş, Călimăneşti, Govora, Olăneşti, Băile Felix, Sovata, Victoria etc.

— La Sinaia puteţi beneficia de serviciile noului sanatoriu complet utilat, pentru tratarea nevrozelor-astenice.

Toate aceste staţiuni special amenajate pentru sezonul de iarnă asigură condiţii bune de cazare, masă şi tratament.

Reducere 50% pe C.F.R., reduceri pentru copii.

Reţineţi locuri din timp.

Informaţii şi înscrieri la Agenţia din Bd. Republicii nr. 4 şi 68 şi Filialele O.N.T. Carpaţi din oraşele Călăraşi, Alexandria şi Giurgiu.

Ştiri externe · Ştiri externe

ÎN CINSTEA PRIMULUI ZBOR AL OMULUI ÎN COSMOS

LENINGRAD — TASS: În Uniunea Sovietică a fost tipărită o medalie memorială de bronz în cinstea zborului lui I. Gagarin. *Pe o parte a medaliei se află chipul în relief al primului cosmonaut din lume cu cască pentru zborul cosmic, iar jos data de 12 aprilie 1961. Cealaltă parte reprezintă globul pămîntesc cu traiectoria de zbor a navei „VOSTOK". Pe circonferinţă stau scrise cuvintele: „Uniunea Republicilor Sovietice Socialiste", iar jos un text în relief — „În cinstea primului zbor în lume al omului în Cosmos".*

O NOUĂ ACŢIUNE ILEGALĂ A REVANŞARZILOR DE LA BONN ÎN BERLINUL OCCIDENTAL

BERLINUL OCCIDENTAL — TASS: Cercurile guvernante de la Bonn au pus la cale o nouă acţiune ilegală în Berlinul occidental. Potrivit relatărilor presei, la 31 ianuarie Lübke, preşedintele R.F. Germane, va sosi în Berlinul occidental pentru o vizită de două săptămîni. El intenţionează să-şi exercite funcţiile prezidenţiale în Berlinul occidental deşi, după cum se ştie, împuternicirile sale nu se extind asupra Berlinului occidental.

50.000.000 DE ADULŢI ANALFABEŢI ÎN ŢĂRILE LATINO-AMERICANE

MEXICO CITY — Agerpres: Potrivit datelor publicate la Mexico City de Comisia economică O.N.U. pentru America Latină, în ţările latino-americane 50 de milioane de adulţi nu ştiu să scrie şi să citească. Peste 15 milioane de copii nu învaţă deloc. Din cei 26 de milioane de copii care se înscriu în şcolile elementare, numai 15 milioane termină şcoala. În aceste ţări se resimte lipsa a 500.000 de învăţători.

CONSTITUIREA UNIUNII ITALIENE A PĂCII

ROMA — Agerpres: La Florenţa a avut loc o importantă reuniune a tuturor asociaţiilor comitetelor şi organizaţiilor din Italia care luptă pentru pace. În cadrul acestei reuniuni s-a hotărît constituirea Uniunii italiene a păcii — organizaţie la care au aderat „Comitetul naţional italian al păcii", Asociaţia adversarilor războiului, „Mişcarea pentru conciliere", „Uniunea creştină a tineretului", precum şi o serie de ziare şi publicaţii care sprijină acţiunile în slujba păcii. Uniunea va coordona întreaga activitate a tuturor organizaţiilor de luptă pentru pace din Italia.

PROCESUL UNUI GRUP DE SPIONI ÎN R.A.U.

CAIRO — TASS: La 15 ianuarie la Cairo a avut loc prima şedinţă a Tribunalului suprem pentru problemele securităţii de stat a R.A.U. care judecă procesul unui grup de spioni, foşti membri ai comitetului pentru lichidarea bunurilor franceze din Egipt, sechestrate după tripla agresiune din anul 1956. În acest proces sînt implicate 12 persoane, printre care cinci cetăţeni francezi şi şapte cetăţeni ai R.A.U.

În actul de acuzare dat citirii la proces se spune că acuzaţii au desfăşurat o activitate criminală şi au fost în legătură cu un stat străin, urmărind să aducă prejudicii situaţiei militare, politice şi economice a R.A.U. În acest scop, ei au folosit mijloace băneşti pentru a incita alte persoane la acte de sabotaj şi la organizarea de comploturi, urmărind răsturnarea actualului regim din R.A.U. Acuzaţii au cules informaţii cu caracter militar în favoarea Franţei şi au mers chiar pînă acolo încît au pus la cale asasinarea preşedintelui R.A.U. pentru a-şi duce la îndeplinire scopurile lor.

EXTRACŢIA DE CĂRBUNE DIN RUHR VA FI REDUSĂ CU 5.000.000 TONE

BONN — Agerpres: Concernele de cărbune din Ruhr vor reduce în cursul acestui an extracţia de cărbune cu 5 milioane de tone, a declarat Bachmann, directorul societăţii miniere din Harpen. Restrîngerea extracţiei se va obţine prin închiderea unor mine, a spus el. În ultimii 4 ani, în Germania occidentală au fost închise 16 mine, 10 fabrici de cocs şi 7 fabrici de brichete. Alte 38 întreprinderi miniere au fost comasate, ceea ce a făcut ca 100.000 de mineri să-şi piardă locurile de muncă.

Rezultatele preliminare ale alegerilor pentru electorii preşedintelui Finlandei

Victoria blocului lui Urho Kekkonen

HELSINKI 17 (Agerpres). — TASS transmite: **Potrivit datelor preliminare, la alegerile pentru electorii preşedintelui Finlandei, care au avut loc la 15 şi 16 ianuarie, au participat 2.141.586 alegători (peste 78 la sută din cei care au drept la vot).** La alegerile din 1956 au participat 73,4 la sută din alegători. În provincia Oulu s-a înregistrat cea mai mare participare la alegeri — 89,9 la sută din numărul total al alegătorilor. Cea mai mică participare s-a înregistrat în Carelia de nord şi în insulele Aland.

Rezultatele preliminare arată că blocul actualului preşedinte al Finlandei, Urho Kekkonen, a înregistrat o mare victorie obţinînd 969.324 voturi (45,1 la sută din totalul voturilor). Blocul lui Kekkonen are 145—146 de electori.

P. Aitio, candidatul la preşedinţie din partea Uniunii democratice a poporului finlandez, a obţinut 441.199 de voturi (20,4 la sută). Uniunea democratică a poporului finlandez are 64 de electori (în alegerile precedente acest partid a obţinut 354.575 voturi şi a avut 56 de electori).

E. Skug, candidatul Uniunii social-democrate a muncitorilor şi micilor agricultori a obţinut 64.405 voturi (3 la sută) şi are 1—2 electori.

R. Paasio, candidatul Partidului social-democrat, a întrunit 283.189 voturi (13 la sută). Acest partid are 36 de electori. Candidaţii în alegerile de electori din partea partidului de coaliţie, care nu a propus un candidat propriu la preşedinţie au obţinut 283.312 de voturi (13,1 la sută). Partidul de coaliţie are 38 de electori.

Candidaţii în alegerile de electori din partea Partidului popular suedez, care s-au prezentat într-un bloc electoral independent, au obţinut 109.914 voturi (5 la sută). Partidul are 14 electori. Mulţi din ei au declarat de la început că sprijină realegerea lui U. Kekkonen ca preşedinte.

Candidaţii la alegerile de electori din partea Partidului popular finlandez care s-a prezentat independent în circumscripţia electorală Helsinki au obţinut 8.600 voturi (0,4 la sută). Acest partid va avea un loc în colegiul electorilor.

Colegiul electorilor îl va alege pe preşedintele Finlandei la 15 februarie.

LA DELHI

Miting solemn de doliu consacrat amintirii lui A. Ghosh

DELHI 17 (Agerpres). — TASS transmite: Opinia publică indiană cinsteşte amintirea luminoasă a lui Ajoy Ghosh, eminent fruntaş al mişcării comuniste şi muncitoreşti indiene şi internaţionale, secretarul general al Consiliului Naţional al Partidului Comunist din India.

La 16 ianuarie a avut loc la Delhi, un miting solemn de doliu, consacrat amintirii lui A. Ghosh. Mitingul a fost organizat de comitetele din Delhi ale Partidului Comunist din India, partidului Congresul Naţional Indian, Consiliului păcii pe întreaga Indie şi de alte organizaţii politice şi obşteşti din ţară.

Deschizînd mitingul, Sham Nath, primarul oraşului Delhi, a declarat că A. Ghosh a participat activ la lupta poporului indian pentru libertate în anii dominaţiei britanice. Admirăm faptele de eroism ale oamenilor ca Ajoy Ghosh, care şi-a consacrat întreaga viaţă slujirii poporului şi cinstim cu sfinţenie amintirea lor, a subliniat el.

S. A. Dange, secretar general al Congresului naţional al sindicatelor din India, unul din cei mai vechi membri ai partidului comunist, a vorbit despre viaţa glorioasă şi lupta neobosită a lui A. Ghosh pentru libertatea şi progresul Indiei.

Pînă în ultimul moment al vieţii sale, A. Ghosh a activat pentru întărirea rîndurilor Partidului Comunist din India şi ale tuturor forţelor democratice, a subliniat în cuvîntarea sa Z. A. Ahmad, secretar al Consiliului Naţional al Partidului Comunist din India.

D-na Rameşvaari Nehru, laureată a Premiului Internaţional Lenin „pentru întărirea păcii între popoare", a adresat participanţilor la miting un mesaj în care a arătat că A. Ghosh şi-a consacrat viaţa slujirii poporului. Prin moartea lui, India a pierdut un fiu credincios şi un luptător devotat.

Participanţii la miting au cinstit amintirea lui A. Ghosh printr-un moment de reculegere.

★

DELHI 17 (Agerpres) — TASS transmite: La Delhi a fost dat publicităţii un comunicat în legătură cu şedinţa Consiliului naţional al Partidului Comunist din India.

Consiliul naţional al Partidului Comunist din India, se arată în comunicat, exprimă profundele sale mulţumiri tuturor partidelor comuniste fraţeşti, diferitelor organizaţii de masă şi politice din India şi de peste hotare, pentru numeroasele mesaje de condoleanţe în legătură cu încetarea din viaţă a lui Ajoy Ghosh. Aceste mesaje demonstrează înalta preţuire de care s-a bucurat eminentul conducător al Partidului Comunist din India.

Mii de muncitori, funcţionari şi studenţi din Uruguay au luat parte la o demonstraţie ce s-a desfăşurat recent în capitala ţării, Montevideo, în sprijinul revendicărilor muncitorilor de la fabricile de carne. Participanţi la demonstraţie au sosit şi din provincie. În clişeu: un grup de muncitori de la concernul „Anglo", în cursul marşului de 250 km. ce l-au efectuat pentru a veni la demonstraţia din Montevideo.

Prezenţe romîneşti peste hotare

CĂRŢI ROMÎNEŞTI PENTRU BIBLIOTECA MUZEULUI BRITANIC

LONDRA 17 (Agerpres). — În cadrul unei festivităţi care a avut loc la 15 ianuarie la British Museum, ministrul R.P. Romîne la Londra a donat Bibliotecii Muzeului Britanic un număr de cărţi romîneşti din partea Bibliotecii Centrale de Stat.

Mulţumind pentru darul primit sir Frank Francis, directorul muzeului şi al bibliotecii, a subliniat că el contribuie la dezvoltarea schimburilor culturale între cele două ţări, la o mai bună cunoaştere şi apropiere reciprocă. După ce a menţionat bunele legături care există între Biblioteca Muzeului Britanic şi principalele biblioteci din ţara noastră, vorbitorul a arătat că noile cărţi romîneşti se adaugă la lucrările unor poeţi şi scriitori clasici romîni deja existente în biblioteca muzeului.

Luînd cuvîntul Alexandru Lăzăreanu, ministrul R.P. Romîne la Londra, a arătat că schimburile de cărţi şi publicaţii stabilite între instituţiile din R. P. Romînă şi Anglia constituie un semn al dorinţei reciproce de a dezvolta relaţiile culturale. Arătînd dragostea de care se bucură cartea în Romînia şi amploarea pe care au luat-o bibliotecile din ţara noastră ministrul R. P. Romîne şi-a exprimat convingerea că schimburile culturale vor continua să se dezvolte şi a încheiat arătînd că darul trebuie considerat ca un mesaj de prietenie pentru cititorii englezi.

SUCCESUL PIESEI „O SCRISOARE PIERDUTĂ" LA TOKIO

TOKIO 17 (Agerpres). — La 15 ianuarie în sala teatrului Kosei Nekee Nenkin Kaikan din Tokio a avut loc un spectacol festiv cu piesa „O scrisoare pierdută" de I. L. Caragiale, pusă în scenă de actorii teatrului Bugeiza. După spectacol, Ion Obradovici, ministrul R. P. Romîne în Japonia, a felicitat pe actori pentru succesul repurtat, oferindu-le flori.

La spectacolele date între 11 şi 15 ianuarie au participat circa 3.000 de persoane. Spectacolele s-au bucurat de aprecierea publicului japonez. Presa japoneză a publicat comentarii şi fotografii subliniind că este prima piesă romînească reprezentată în Japonia şi că ea va contribui la mai buna înţelegere între cele două popoare.

Continuă dezbaterile asupra situației din Angola

Delegații condamnă fărădelegile colonialiștilor portughezi

NEW YORK 17 (Agerpres). — În cadrul dezbaterilor din Adunarea Generală a O.N.U. privind situația din Angola, reprezentantul POLONIEI, B. Lewandowski, a făcut o expunere de motive asupra proiectului de rezoluție propus de Polonia și Bulgaria. Portugalia, a declarat el, duce în Angola cel mai tipic război de exterminare cu ajutorul celor mai perfecționate arme furnizate de aliații ei din N.A.T.O. Potrivit datelor existente, în cursul acestui război de exterminare au fost asasinați multe zeci de mii de angolezi.

Reprezentantul SENEGALULUI, S. Diop, a relatat despre numeroasele represiuni inumane ale colonialiștilor portughezi împotriva poporului Angolei și a chemat **Adunarea Generală să lichideze colonialismul portughez în Angola, care reprezintă o amenințare pentru pacea și securitatea internațională. Împotriva Portugaliei trebuie folosite orice sancțiuni politice și economice, inclusiv excluderea ei din O.N.U.**, a spus el.

Delegatul CONGOULUI (cu capitala Brazzaville), a cerut ca **Portugalia să fie izgonită din Angola, și să se organizeze acolo alegeri generale în conformitate cu dreptul poporului Angolei la autodeterminare.**

Reprezentantul LIBERIEI, Ford Cooper, a subliniat în cuvintarea sa importanța proiectului de rezoluție propus de delegațiile Poloniei și Bulgariei.

Trebuie subliniat, că puterile coloniale au și desfășurat o campanie împotriva rezoluției Poloniei și Bulgariei, căutînd să-l scoată basma curată pe alianul lor portughez din N.A.T.O. Reprezentanții delegațiilor americană și engleză au lăsat să se înțeleagă pe culoarele O.N.U. că ei nu vor sprijini această rezoluție. Cu ajutorul amenințărilor și represiunilor, ei încearcă să oblige țările Africii și Asiei să urmeze cu docilitate politica N.A.T.O. Guvernul Portugaliei, prin reprezentantul său la O.N.U., a declarat că va ignora și pe viitor hotărîrile O.N.U. privind situația din Angola. Delegatul portughez a declarat că dezbaterea acestei probleme de către Adunarea Generală este „ilegală" și imediat după cuvîntarea sa impertinentă a părăsit demonstrativ sala de ședințe.

Amestecul militar al S. U. A. provoacă încordare în Vietnamul de sud

MOSCOVA 17 (Agerpres). TASS transmite: La Moscova s-a anunțat oficial că, la 10 ianuarie, ambasada U.R.S.S. la Londra a transmis ministrului Afacerilor Externe al Marii Britanii un memorandum în legătură cu complicarea situației din Vietnamul de sud. Ministrul Afacerilor Externe al Marii Britanii este unul din președinții conferinței de la Geneva pentru Indochina din 1954.

În memorandum este condamnat amestecul S.U.A. în treburile interne ale Vietnamului de sud și încălcarea flagrantă de către ele a acordurilor internaționale cu privire la Indochina.

În memorandum se menționează că **actuala încordare a situației din Vietnamul de sud a fost într-adevăr provocată în primul rînd de acțiunile Statelor Unite. S.U.A. trimit în această țară o cantitate considerabilă de arme și materiale de război.**

Ngo Dinh Diem, care se află la putere în Vietnamul de sud și este odios poporului, a lichidat toate libertățile democratice și a instaurat o dictatură militară bazată pe teroare necruțătoare. Este lesne de înțeles se spune în memorandum că în aceste condiții păturile tot mai largi ale populației țării pășesc pe calea luptei drepte împotriva clicii falite a lui Ngo Dinh Diem. În memorandum se arată că sprijinindu-l pe Ngo Dinh Diem, S.U.A. caută să înăbușe mișcarea tot mai puternică de eliberare națională a patrioților sud-vietnamezi și să transforme Vietnamul de sud într-un cap de pod militar și strategic al lor în Asia de sud-est.

Note la care sînt anexate copii ale memorandumului au fost transmise ambasadelor Poloniei, Indiei și Canadei, țările membre ale Comisiei internaționale pentru Vietnam.

În timp ce greva în subteran a minerilor de la Decazzeville continuă, în Franța au loc numeroase acțiuni de solidaritate cu lupta minerilor care se împotrivesc intenției autorităților de a închide mai multe mine. Fotografiile de mai sus înfățișează două momente ale acestor acțiuni: manifestanți oprind circulația unor trenuri (prin așezarea pe liniile ferate) și a autovehiculelor (prin ocuparea șoselei cu ajutorul unui tractor).

Omenirea va avea posibilitatea de a stabili

Radiocomunicații directe cu stelele apropiate de Pămînt

MOSCOVA 17 (Agerpres). — TASS transmite: Într-un interviu acordat unui corespondent al ziarului „PRAVDA" Nikolai Basov, laureat al Premiului Lenin, director adjunct al Institutului de fizică al Academiei de Științe a U.R.S.S., arată că omenirea va avea posibilitatea de a stabili radiocomunicații directe cu stelele cele mai apropiate de Pămînt. El precizează că aceste radiocomunicații pot fi înfăptuite cu ajutorul unor generatoare de lumină. Au și fost proiectate dispozitive cuantice în acest scop. Au fost verificate, principiile fundamentale ale radiofizicii cuantice și se fac primii pași pe calea introducerii în tehnică a cuceririlor ei. Realizarea unor dispozitive cuantice perfecționate va necesita soluționarea unui număr de probleme științifice complexe. După toate probabilitățile, arată Nikolai Basov, multe dintre ele vor putea fi rezolvate în următorii 5—10 ani.

De ce pleacă Rusk mai devreme la Punta del Este

NEW YORK 17 (Agerpres). — Corespondentul din Washington al ziarului „NEW YORK TIMES", Tad Szulc, relatează că la sfîrșitul săptămînii trecute Departamentul de stat a transmis tuturor guvernelor latino-americane, cu excepția Cubei, un „document de lucru" confidențial, în care propune ca apropiata conferință de la Punta del Este să aplice în mod „automat" sancțiuni Cubei dacă această țară nu va rupe legăturile ei cu țările lagărului socialist în termen de 60 de zile. Adoptarea „formulei" americane depinde însă de întrunirea a 14 voturi, adică a unei majorități de două treimi din numărul participanților la conferință. Tad Szulc arată că „deoarece Statele Unite nu au siguranța că vor putea obține cele 14 voturi necesare sancțiunilor „automate", **secretarul de stat Dean Rusk va sosi la Punta del Este cu două zile înainte de deschiderea conferinței pentru „negocieri suplimentare".** Este vorba în special de atragerea Uruguayului fără al cărui vot nu poate fi întrunită majoritatea necesară de voturi în complotul urzit împotriva Cubei.

Actualitatea INTERNAȚIONALĂ

Prințul Sufanuvong a sosit la Geneva

GENEVA 17 (Agerpres). — Prințul Sufanuvong, președintele C.C. al Partidului Neo Lao Haksat, a sosit în seara zilei de 16 ianuarie la Geneva, la invitația copreședinților Conferinței de la Geneva pentru rezolvarea problemei laoțiene. La sosirea la aeroport, prințul Sufanuvong a făcut o declarație în care a arătat, din nou, că **vinovat de eșecul tratativelor celor trei prinți laoțieni de la Vientiane este Boun Oum. Sufanuvong s-a declarat gata să participe la noi tratative pentru alcătuirea unui guvern de coaliție națională, în frunte cu prințul Suvanna Fumma pe baza acordurilor de la Zürich și Hin Hop.**

Purtătorul de cuvînt al grupării politice de la Savannaket a declarat în cadrul unei conferințe de presă, care a avut loc la 16 ianuarie la Geneva, că prințul Boun Oum refuză să participe la o întîlnire oficială a celor trei prinți, în scopul formării unui guvern laoțian. Purtătorul de cuvînt a arătat, de asemenea, că Boun Oum refuză propunerea britanică potrivit căreia cei trei prinți laoțieni trebuie să accepte declarația Conferinței de la Geneva cu privire la neutralitatea Laosului.

După destituirea lui Gizenga, Adoula pleacă la... Washington

LEOPOLDVILLE 17 (Agerpres). — TASS transmite: La 16 ianuarie, președintele Republicii Congo, Kasavubu, a semnat decretul cu privire la destituirea lui Antoine Gizenga din funcția de vicepreședinte al Consiliului de Miniștri al Congoului.

Într-o declarație cu privire la situația din țară, primul ministru al Congoului, Cyrille Adoula, a declarat că în prezent el examinează problema unei eventuale epurări în guvern. Adoula a spus că în urma schimbărilor care se prevăd în componența guvernului vor intra, probabil, reprezentanți ai partidului „Konakat" condus de Chombe. „Participarea partidului „Konakat" a declarat Adoula, va depinde de hotărîrea pe care o va lua dl. Chombe după sesiunea Adunării naționale katangheze".

Referindu-se la destituirea lui Gizenga, Adoula a spus că vicepreședintele Consiliului de Miniștri ar fi „nesocotit" hotărîrea Camerei deputaților a parlamentului congolez care i-a cerut să vină imediat în capitală.

Comentînd votul din Camera deputaților, la care s-a referit Adoula în declarația sa, agenția FRANCE PRESSE scrie că pentru rezoluția care conține un vot de blam la adresa lui Gizenga n-au votat nici jumătate din membrii Camerei — 67 deputați din cei 137.

★

NEW YORK 18 (Agerpres). — După cum anunță „NEW YORK TIMES", primul ministru al Congoului, Cyrille Adoula, va sosi săptămîna viitoare la Washington. „Președintele Kennedy și secretarul de stat Rusk, scrie în continuare ziarul, și-au exprimat satisfacția în legătură cu progresul la care ajung premierul Adoula și dl. Chombe la tratativele care au loc între ei cu privire la traducerea în viață a acordului semnat la Kitona".

Președintele Dorticos va conduce delegația cubană la conferința O. S. A.

HAVANA 17 (Agerpres). — Ministerul cuban al Afacerilor Externe a anunțat că președintele Republicii Cuba, dr. Osvaldo Dorticos, va conduce delegația cubană la conferința miniștrilor Afacerilor Externe ai țărilor latino-americane, care se va deschide la 22 ianuarie la Punta del Este, Uruguay.

20 de ani de la întemeierea Partidului Muncitoresc Polonez

VARȘOVIA 17. — Corespondentul Agerpres transmite: Oamenii muncii din Polonia sărbătoresc împlinirea a 20 de ani de la întemeierea Partidului Muncitoresc Polonez.

Continuator al remarcabilelor tradiții revoluționare ale Partidului Comunist din Polonia și predecesorul Partidului Muncitoresc Unit Polonez, Partidul Muncitoresc Polonez a fost constituit în primele zile ale lunii ianuarie 1942. El a avut rolul de principală forță politică a oamenilor muncii, de conducător al luptei lor pentru eliberare, pentru crearea unei Polonii noi, independente și socialiste.

În aceste zile, Varșovia ca și întreaga țară, a îmbrăcat haină de sărbătoare. Străzile sînt împodobite cu steaguri ale partidului și de stat. Vitrinele magazinelor, incintele marilor fabrici și uzine au de asemenea un aspect sărbătoresc.

Încă de la începutul lunii ianuarie, în fabrici, uzine, în mine, instituții, școli și universități au loc numeroase adunări în cadrul cărora sînt înfățișate lupta Partidului Muncitoresc Polonez, tradițiile sale glorioase. Paginile remarcabile ale activității partidului sînt oglindite de diversele expoziții deschise în aceste zile în întreaga țară. În instituțiile științifice din țară, la Academia de Științe a R. P. Polone, în universități și în institute au loc cu acest prilej conferințe teoretice și științifice. Editurile poloneze au publicat diferite lucrări științifice, monografii cu prilejul aniversării P.M.P. Presa, posturile de radio și televiziune au închinat acestei sărbători numeroase articole, convorbiri cu participanții la luptele de partizani, concerte, seri de amintiri.

Colectivele întreprinderilor industriale și șantierele din țară sărbătoresc acest jubileu prin noi victorii în muncă, prin depășirea sarcinilor de producție.

Situația din Algeria a devenit deosebit de încordată

PARIS 17 (Agerpres). — Agențiile occidentale de presă subliniază că situația a devenit deosebit de încordată în Alger și în celelalte orașe principale ale Algeriei, ca urmare a atentatelor cu bombe și a agresiunilor armate înfăptuite de teroriștii din organizația colonialistă O.A.S. În zilele de marți și miercuri a continuat seria de explozii de bombe cu plastic care au provocat numeroase victime — cum a fost cazul, de exemplu, **la Bone unde zece algerieni au fost uciși în urma unui singur atentat. La Alger, teroriști europeni** relatează agenția ASSOCIATED PRESS **au împușcat în plină stradă doi algerieni. La Mostaganem, doi muncitori algerieni au fost omorîți cu focuri de mitralieră. În centrul Algerului, pe una din străzile cele mai populate, un automobil în care se afla un ofițer de la serviciul de informații al armatei, a fost atacat cu focuri de mitralieră. Tot la Alger, una din băncile centrale ale orașului a fost jefuită în plină zi de un grup de cinci europeni înarmați, care au dispărut cu o sumă importantă de bani, fără a fi urmăriți de poliție.** Se presupune că banca a fost spartă de către oameni din O.A.S.

Continuă de asemenea aproape zilnic emisiunile posturilor de radio ale O.A.S. în care se vorbește tot mai fățiș de eventualitatea unui nou puci și se cere populației europene să facă provizii de alimente. Corespondenții străini din Alger — care scot în evidență atmosfera de panică care domnește în oraș — asemănă situația existentă în momentul de față în capitala Algeriei cu cea din zilele imediat anterioare încercărilor de lovituri de stat și puciurilor militare.

În cîteva rînduri

● **Ambasadorul R.P.R. la Djakarta, Pavel Silard, a oferit la 15 ianuarie un cocteil în cinstea tovarășilor Valentin Steriopol, adjunct al ministrului Comerțului și Nicolae Ionescu, adjunct al ministrului Industriei Petrolului și Chimiei din R. P. Romînă, care se găsesc la Djakarta pentru discuții potrivit prevederilor primei sesiuni a Comisiei guvernamentale mixte permanente de colaborare economică și tehnică romino-indoneziană.**

● Ieri dimineața A. I. Mikoian, care se află la Bamako, la invitația guvernului Republicii Mali, a plecat într-o călătorie prin țară. (TASS).

● *Conducătorii organizațiilor sindicale și muncitorești din Yorkshire — Anglia — au trimis ambasadorului Statelor Unite la Londra o petiție în care își exprimă protestul împotriva persecutării conducătorilor Partidului Comunist din Statele Unite. (TASS).*

● Ieri au început la Londra tratativele între H. Macmillan, primul ministru al Angliei, și A. Fanfani, primul ministru al Italiei. În cursul tratativelor se discută probleme privind Berlinul occidental, „piața comună" și alte probleme referitoare la relațiile internaționale. (Reuter).

● *Potrivit datelor oficiale, în noiembrie—decembrie 1961 au rămas fără lucru alți 64.000 de canadieni. În felul acesta, la sfîrșitul anului trecut, numărul șomerilor a ajuns în Canada la 413.000, ceea ce reprezintă 6,4 la sută din totalul brațelor de muncă. (Ag.).*

● Ziarul „LE MONDE" anunță că începînd de la 13 ianuarie, în Franța au fost majorate prețurile de spitalizare, în medie cu 10 la sută. (Ag.).

● Unul dintre cele mai mari trusturi de panificație din Anglia, „British Bakeries Limited", a anunțat că, începînd de la 5 februarie, va majora prețul la toate sorturile de pîine cu o jumătate de penny la bucată. (Ag.).

● S-a anunțat oficial majorarea taxelor la toate tipurile de transport urban din Danemarca. Costul biletelor și al abonamentelor lunare de călătorie pe liniile de tramvai, autobuz și troleibuz au sporit în medie cu 20 la sută (Ag.).

● Universitatea din Durham (Anglia) a hotărît să acorde cunoscutului actor de cinema Charlie Chaplin titlul de doctor honoris causa. (F.P.).

În Republica Dominicană

„Consiliul de stat" condus de Balaguer silit să demisioneze

● Puternice demonstrații la Santo Domingo ● Violente ciocniri între demonstranți și poliție ● Reședința lui Balaguer a fost incendiată

SANTO DOMINGO 17 (Agerpres). — În ciuda cenzurii severe instituite asupra informațiilor transmise din Republica Dominicană, s-a aflat că, la 16 ianuarie, **sute de demonstranți au cerut cu insistență, la Santo Domingo, demisia lui Balaguer și a generalului Echevarria, ministrul de Război. Autoritățile au mobilizat împotriva acestei demonstrații forțe polițienești și o coloană de tancuri cu mitraliere. Populația indignată a opus rezistență, azvîrlind cu pietre în atacanți. A fost incendiată reședința lui Balaguer și au fost distruse mai multe automobile ale poliției.** După cum relatează agenția FRANCE PRESSE, în timpul ciocnirii, poliția a asasinat șapte persoane și numeroși participanți la demonstrație au fost răniți. **La reprimarea demonstranților au participat și forțele aeriene, care au mitraliat populația masată pe străzi.** După cum menționează agenția ASSOCIATED PRESS, **„aceasta a fost cea mai puternică și violentă ciocnire de după perioada dominației lui Trujillo și a cufundat guvernul provizoriu în cea mai grea criză".**

În timpul demonstrației, au răsunat proteste vehemente împotriva sprijinului acordat de S.U.A. regimului lui Balaguer. Agenția U.P.I. relatează **că în timp ce treceau prin fața clădirii aparținînd societății americane de radiodifuziune, „Radio Corporation of America", demonstranții aruncau cu pietre și strigau: „Spuneți în Statele Unite că noi dominicanii îi urîm pe yankei!"**

„Consiliul de Stat" a convocat în grabă o ședință specială care a hotărît introducerea stării de asediu. O delegație de studenți s-a prezentat membrilor consiliului și le-a cerut demisia lui Balaguer și a lui Echevarria.

Postul de radio „El Caribe" a transmis că în noaptea de 16 spre 17 ianuarie **„CONSILIUL DE STAT" CONDUS DE BALAGUER, CARE DETINEA PUTEREA DE 16 ZILE, ȘI-A DAT DEMISIA SUB PRESIUNEA AMENINȚĂRII UNEI GREVE GENERALE ÎN ȚARĂ.** După cum menționează aceeași agenție, **consiliul a fost de îndată înlocuit printr-o junta civilă-militară.** Agențiile nu precizează caracterul acestei junte.

★

SANTO DOMINGO 17 (Agerpres). După incidentele violente care au dus la răsturnarea „consiliului de stat" condus de Balaguer, situația din Republica Dominicană continuă să se mențină încordată. După cum transmite agenția U.P.I., la 17 ianuarie *armata a folosit din nou grenade cu gaze lacrimogene pentru a împrăștia demonstrațiile de pe străzile orașului Santo Domingo.* Potrivit aceleași agenții, studenții dominicani au declarat greva foamei, iar reprezentanții partidelor de opoziție formulează aceleași cereri care au precipitat căderea guvernului condus de Balaguer.

Referindu-se la junta civilă-militară care a fost instaurată agenția ASSOCIATED PRESS arată că ea este compusă din șapte persoane, dintre care două, Armand Oscar Pacheco și Humberto Bogaert au deținut posturi oficiale în timpul dictaturii lui Trujillo, iar alte două au făcut parte din vechiul „consiliu de stat". Din juntă fac, de asemenea parte trei ofițeri superiori din forțele armate terestre, marinei și aviației. Postul de radio dominican, „El Caribe" a anunțat la 17 ianuarie că junta va rămîne la putere pînă la 27 februarie 1963, după care va fi instalat un guvern desemnat în urma unor alegeri. Conform agenției ASSOCIATED PRESS, conducătorii partidului Uniunea civică națională, principalul partid de opoziție au caracterizat instalarea juntei drept *„o lovitură de stat militară".*

În ciuda cererilor populației dominicane ca *ministrul de Război generalul Echevarria, să fie demis, el continuă să rămînă șeful forțelor armate.*

Din cauza revoltei maselor din Republica Dominicană Balaguer nu a mai putut fi mentinut la putere

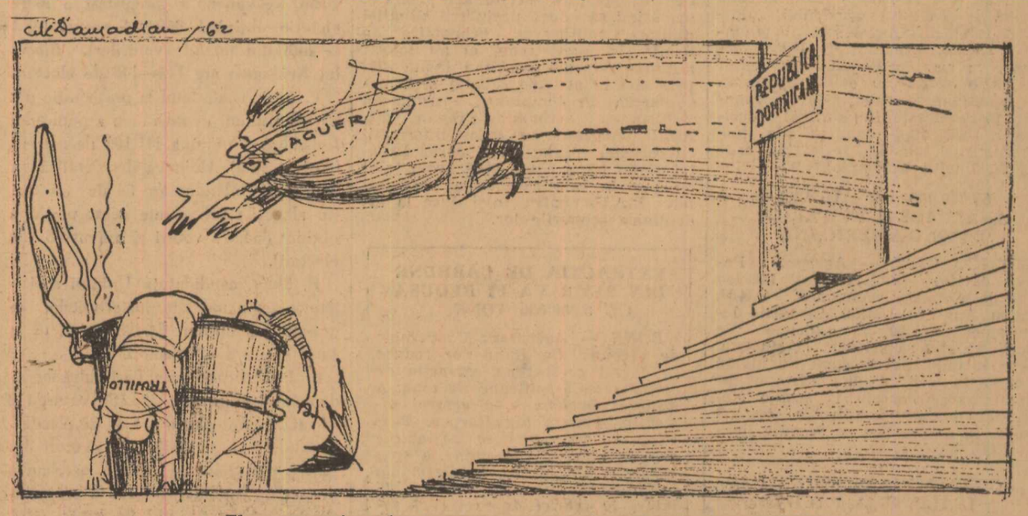

Zbor cu mai multe trepte... pe o traiectorie dinainte stabilită

Desen de CIK DAMADIAN

Nu le vor ajunge armatele...

În Editura Politică, a apărut, recent, traducerea în limba romînă a cărții „Cuvîntări alese" a lui Fidel Castro, primul ministru al Republicii Cuba.

Prin publicarea cărții, Editura Politică răspunde interesului profund manifestat de poporul romîn față de evenimentele ce au loc în această țară prietenă, îndepărtată.

În „Cuvîntările alese" ale lui Fidel Castro, un loc deosebit de important îl ocupă pledoaria lui la procesul ce a avut loc la 16 octombrie 1952, ca urmare a unui atac armat asupra cazărmii Moncada, atac organizat de un grup de tineri patrioți în frunte cu Fidel și Raul Castro. (Această pledoarie a lui Fidel Castro a fost stenografiată în secret și difuzată ulterior în rîndurile populației, ca un manifest de luptă sub titlul „Istoria îmi va da dreptate").

Cuvîntarea constituie un adevărat rechizitoriu la adresa regimului despotic al călăului Batista, înconjurat de „slujitorii josnici ai politicianismului, de pleava vieții noastre publice" (pag. 43). Castro vorbește cu mîndrie despre curajul și devotamentul poporului cuban, care s-a purtat cu eroism în fața călăilor, despre „marea masă legată de pămînt, cea pe care toți o vînd și pe care toți o înșeală și o trădează, cea care năzuiește la o viață mai bună, mai demnă și mai dreaptă în patria sa; cea care de veacuri năzuiește spre dreptate, dat fiind că generație de generație a îndurat nedreptăți și batjocuri, cea care dovedește mari și înțelepte transformări în toate domeniile și este gata să-și dea pînă și ultima picătură de sînge pentru o cauză în care crede și care îi este dragă" (pag. 33).

În cuvîntările rostite după alungarea dictatorului Batista, Fidel Castro face o strînsă legătură între planurile agresive ale imperialiștilor cu privire la invadarea Cubei, pe deoparte, și influența revoluției asupra popoarelor și țărilor latino-americane, pe de alta, între munca pașnică a poporului cuban și necesitatea de a fi mereu vigilent în fața amenințărilor monopolurilor nord-americane.

În fața comploturilor imperialiste, poporul cuban este unit, deoarece „un popor care dorește să stabilească un adevărat regim de dreptate trebuie să fie unit. În unirea poporului rezidă forța sa, în unitate stă invincibilitatea sa, și istoria acestei revoluții arată că un popor unit este invincibil" (pag. 393). Că lucrurile stau așa, s-a dovedit, fără putință de tăgadă, în timpul invaziei mercenarilor, instruiți, finanțați și trimiși de Washington, invazie care s-a soldat cu un fiasco total. Numai în 72 de ore, eroicul popor cuban a reușit să zădărnicească toate planurile monopolurilor de pe Wall Street.

Prin toate acțiunile lor agresive — de la război economic și încercări de izolare politică, pînă la organizarea acestei invazii armate — cercurile imperialiste nu urmăreau altceva decît să „înlocuiască guvernul revoluției printr-un guvern de hoți, de excroci, de delapidatori, printr-un guvern al inculturii" (pag. 291), să-și „caute milioanele de pesos, Cadillacurile, prînzurile suculente, cluburile, centralele de zahăr, minele, băncile, latifundiile" (pag. 374).

În lupta curajoasă și eroică a poporului cuban împotriva acestor manevre ale imperialismului, un rol important l-au jucat solidaritatea și sprijinul acordat de țările lagărului socialist. Referindu-se la acest fapt, Fidel Castro a denumit „o zi istorică, o zi de importanță uriașă" (pag. 177) ziua în care guvernul sovietic a dat un serios avertisment celor care atentau la independența și suveranitatea Cubei revoluționare, avertisment „pentru care trebuie să spunem că poporul și guvernul Cubei îi sînt recunoscători". (pag. 181).

Cu toate avertismentele și solidaritatea de care se bucură revoluția cubană în întreaga lume, imperialiștii nu se astîmpără. După cum dovedesc ultimele evenimente, ei pregătesc cu febrilitate o nouă acțiune agresivă împotriva pașnicului și eroicului popor cuban. Între aceste acțiuni, un loc important îl ocupă conferința miniștrilor de Externe ai statelor membre ale Organizației Statelor Americane, care va avea loc la 22 ianuarie la Punta del Este (Uruguay). De la această conferință, guvernanții americani așteaptă multe lucruri în favoarea lor. Ei așteaptă — mai bine spus doresc — adoptarea unor rezoluții „care să confere un caracter legal tendinței indărătnice a Statelor Unite de a organiza o nouă agresiune împotriva Cubei" („Diario de Mexico"). În această privință este caracteristic „memorandumul" adresat de guvernul S.U.A. diferitelor state sud-americane, document care cuprinde o serie de „sugestii" în ce privește poziția pe care ar trebui să o adopte conferința sus-amintită față de Cuba. În acest „memorandum", se „sugerează", — nici mai mult, nici mai puțin, — că în Uruguay, O.S.A. să adreseze Cubei un sever ultimatum: sau renunță la independență sau „se va expune unor măsuri colective" (U.P.I.). Ceva mai absurd nici că se poate! „Dacă ei (imperialiștii americani—n.r.) vor invada țara noastră, forțele armate din țările Americii Latine vor trebui să se consacre în întregime pazei ambasadorilor, consulilor și reprezentanților diplomatici nord-americani. Nu le vor ajunge armatele din țările Americii Latine pentru a-i apăra pe președinții companiilor, ai monopolurilor, pe ambasadorii și pe consulii lor, căci dacă ei vor lupta împotriva Cubei, popoarele din țările Americii Latine vor desfășura pretutindeni lupta împotriva lor" (pag. 343—344).

În articolul publicat în ziarul „Pravda", cu ocazia celei de-a 3-a aniversări a revoluției cubane, Fidel Castro a arătat că în fața revoluției și a poporului cuban stau următoarele sarcini principale: „planificarea viguroasă a economiei și a muncii în toate domeniile, pregătirea cît mai deplină a mijloacelor de apărare națională în cazul unei agresiuni imperialiste, avîntul conștiinței revoluționare, educarea ideologică și consolidarea forțelor revoluționare care alcătuiesc partidul unic al revoluției socialiste".

Sîntem convinși că poporul cuban va îndeplini cu cinste și eroism, aceste sarcini, așa cum s-a dovedit în cele mai grele momente din istoria sa. Iar dacă imperialiștii vor îndrăzni să atace Cuba, ei vor fi zdrobiți din nou. Istoria nu poate fi întoarsă înapoi după bunul plac al monopolurilor. Ea merge înainte. Iar un popor o dată eliberat nu va mai putea fi îngenunchiat. „Ne-am născut — spune Fidel Castro — într-o țară liberă pe care ne-au lăsat-o moștenire părinții noștri și mai degrabă se va scufunda insula în mare decît să consimțim să fim sclavii culva" (pag. 74).

VASILE OLTEAN

Redacția: Piața Scînteii, Tel. 17.60.10. Administrația: 17.60.20. Interior 1.400. Abonamentele se primesc la toate oficiile poștale, factorii poștali și difuzorii din întreprinderi și instituții. Tiparul Combinatul Poligrafic Casa Scînteii