Bibliotecă Centrală Regională Hunedoara-Deva

Proletari din toate țările, uniți-vă!

România liberă

ORGANUL SFATURILOR POPULARE DIN REPUBLICA POPULARĂ ROMÎNĂ

Anul XX nr. 5359 | 6 pagini — 30 bani | Duminică 7 ianuarie 1962

PRIMELE COMBINE DIN ACEST AN

Pentru merite deosebite în dezvoltarea și perfecționarea parcului de mașini agricole, uzinele „Semănătoarea" din Capitală au fost distinse la sfîrșitul anului trecut cu Ordinul Muncii clasa I. Această înaltă apreciere colectivul uzinei o cinstește în noul an care a început cu frumoase succese în muncă. În prima zi de lucru a anului au fost montate primele 13 combine de cereale. In clișeu: Prima combină a intrat pe platoul de recepție. Controlorul de calitate Gheorghe Mocănașu împreună cu șeful de brigadă C. Ganea și B. Dinulescu fac ultimele măsurători înainte de a-i completa fișa de expediție.

Foto: MIHAI POPESCU

Sesiunile sfaturilor populare

În cursul acestei luni se vor desfășura, în întreaga țară, sesiunile sfaturilor populare regionale cu privire la planurile și bugetele locale pe anul 1962. Aceste sesiuni constituie, în primul rînd, cadrul unei profunde și multilaterale analize a felului în care au fost îndeplinite planurile și bugetele pe anul care a trecut. Recenta sesiune a Marii Adunări Naționale a constituit un exemplu de analiză profundă, multilaterală a activității economice și financiare depusă în anul care a trecut, a sarcinilor care vor fi realizate în acest an. În același spirit de înaltă răspundere vor trebui să se desfășoare și dezbaterile din sesiunile sfaturilor populare. Pe baza unei analize temeinice, care va dezvălui experiența pozitivă demnă de a fi generalizată și lipsurile ce se cer grabnic și metodic lichidate, sesiunile să elaboreze hotărîri menite să asigure îndeplinirea în cele mai bune condiții a planurilor și bugetelor locale pe anul 1962. Dezbaterile și documentele sesiunilor să fie pătrunse de grija deosebită pentru fiecare investiție, pentru eficiența fiecărui leu ce se cheltuiește.

Apreciind că realizarea la timp și integrală a planurilor și bugetelor locale nu este numai sarcina comitetelor executive și a aparatului acestora, ci o problemă centrală a sfaturilor populare în întregul lor, sesiunile ce vor avea loc trebuie să dezbată și să hotărască cele mai bune măsuri pentru antrenarea deputaților, a comisiilor permanente, a comitetelor de cetățeni la realizarea sarcinilor ce le revin. Fiecare deputat în parte trebuie să se socotească răspunzător de îndeplinirea sarcinilor de plan, de contribuția pe care o aduce la realizarea acestor sarcini, activînd în cadrul circumscripției sale electorale sau în cadrul unei comisii permanente.

În această din urmă privință se cuvine arătat că, în unele regiuni (București, Cluj, Iași, Timișoara) deputații din cadrul unor comisii permanente au întreprins, anul trecut, studii valoroase privind eficiența investițiilor și au făcut comitetelor executive propuneri valoroase. Cu toată însemnătatea ei, această contribuție s-a dovedit a fi sub nivelul posibilităților și al cerințelor. Iată de ce este necesar ca, începînd chiar de la actualele sesiuni, **comisiile permanente să-și stabilească în planurile pe primul trimestru teme de studiu cuprinzînd principalele probleme privind realizarea planului și execuția bugetară.** Pe prim plan trebuie să se situeze studiile privind folosirea judicioasă a fondurilor de investiții, eficiența economică a fondurilor ce se cheltuiesc. Comisia permanentă pentru problemele gospodăriei comunale a sfatului popular regional Brașov ar putea, bunăoară, studia în afara eficienței investițiilor mari din acest sector și posibilitatea curmării în acest an a abaterilor de la disciplina de plan operativ în ceea ce privește cheltuielile de transport. În cursul anului trecut, aceste abateri au atras după sine cheltuieli suplimentare și o folosire neraațională a mijloacelor de transport. În regiunea Cluj e necesar ca deputații în sfatul popular regional, comisia permanentă de specialitate să analizeze cu ascuțit spirit critic și autocritic lipsurile manifestate anul trecut în sectorul construcțiilor. Ținînd seama de sarcinile sporite din 1962, sfatul popular **în întregimea sa** trebuie să acorde mai multă grijă coordonării activității de proiectare și execuție, aprovizionării șantierelor cu materialele necesare cît și utilizării, cu maximă eficiență, a fondurilor bugetare, astfel încît să poată asigura darea în funcțiune la timpul stabilit a obiectivelor de plan.

Probleme asemănătoare din domeniul agriculturii, al industriei locale, al comerțului sau al gospodăriei comunale vor trebui temeinic dezbătute în sesiuni iar pentru rezolvarea lor vor trebui folosite cele mai potrivite forme de atragere a maselor largi de oameni ai muncii, deoarece după cum demonstrează experiența dobîndită **sfaturile populare își pot realiza cu succes sarcinile numai întărindu-și continuu legătura cu masele, stimulînd inițiativa și asigurînd atragerea lor la rezolvarea problemelor gospodărești.**

Iată de ce, după **sesiune fiecare deputat are datoria să aducă la cunoștința alegătorilor săi hotărîrile luate, să le arate modalitatea practică de traducere a lor în viață și posibilitatea de a participa la înfăptuirea lor.** În regiunea Iași, de exemplu, în acest an se vor cheltui, pentru modernizarea străzilor și drumurilor, 54 milioane lei iar pentru ridicarea nivelului gospodăresc-edilitar al orașelor și satelor s-au prevăzut 71 milioane lei. Sînt sume însemnate cu care se vor efectua lucrări multe. Desigur că și-n acest an, ca și în anii trecuți, cetățenii, care știu că toate sînt în interesul lor, vor pune umărul pentru a realiza economii cît mai mari și un volum sporit de construcții și amenajări. Este limpede oricui că masele largi de oameni ai muncii cunoscînd din vreme obiectivele cuprinse în plan, vor ști să participe în așa fel la desfășurarea întregii activități încît eficiența contribuției lor să fie maximă.

Este necesar ca **sfaturile populare, reunite în sesiuni, să analizeze în mod atent criticile și propunerile venite din rîndul maselor, să tragă de pe urma lor concluzii corespunzătoare în stare să contribuie la îmbunătățirea activității viitoare, la combaterea manifestărilor de birocratism, la sporirea operativității și simțului de răspundere în rezolvarea sarcinilor.**

Planul și bugetul local pe anul 1962 ce urmează să fie dezbătute în cadrul sesiunilor prevăd sarcini sporite, complexe. Rezolvarea lor necesită ridicarea la un nivel mai înalt a întregii activități a sfaturilor populare, necesită abordarea cu o mai mare competență a problemelor dezvoltării economice a regiunilor, creșterea inițiativei și a spiritului gospodăresc, îmbunătățirea activității de valorificare a resurselor locale, cea mai mare grijă și chibzuință în utilizarea mijloacelor materiale sporite de care dispun.

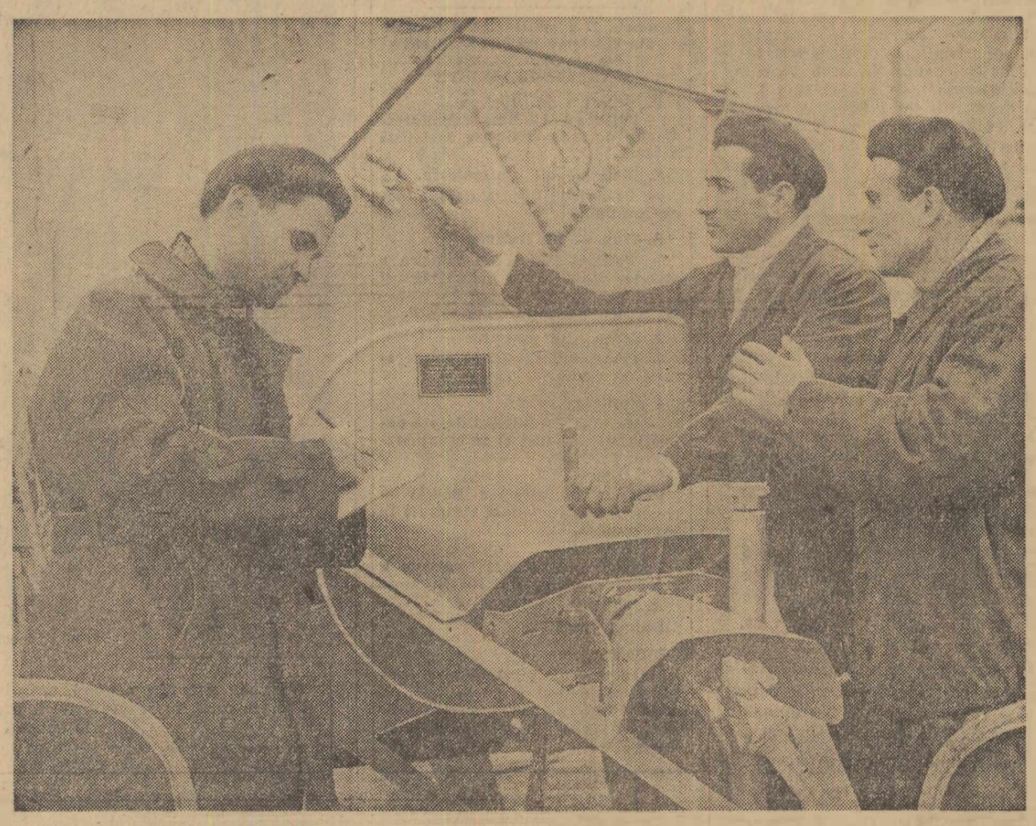

TELEGRAME

Președintele Consiliului de Stat al Republicii Populare Romîne, Gheorghe Gheorghiu-Dej, a trimis dr. Nazem El Kudsi, cu ocazia alegerii sale în funcția de președinte al Republicii Arabe Siria, felicitări și urări de succese, spre binele și prosperitatea poporului sirian.

În răspunsul său, președintele Republicii Arabe Siria a rugat pe președintele Consiliului de Stat al R.P. Romîne să primească mulțumirile sale și a transmis urări călduroase pentru fericirea și prosperitatea poporului romîn.

★

Cu ocazia celei de-a VI-a aniversări a proclamării Republicii Sudan, președintele Consiliului de Stat al Republicii Populare Romîne, Gheorghe Gheorghiu-Dej, a transmis lui Ferik Ibrahim Abbud, președintele Consiliului Suprem al Forțelor Armate ale Republicii Sudan, felicitări și cele mai bune urări pentru bunăstarea poporului sudanez.

În telegrama de răspuns, președintele Consiliului Suprem al Forțelor Armate ale Republicii Sudan a exprimat președintelui Consiliului de Stat al R.P. Romîne mulțumiri călduroase pentru felicitările trimise cu ocazia zilei naționale și a urat poporului romîn și președintelui Consiliului de Stat al R. P. Romîne fericire și bunăstare.

Înființarea unor noi stațiuni de mașini și tractoare

Consiliul de Miniștri a aprobat de curînd înființarea a 6 stațiuni de mașini și tractoare în localitățile Roșiori, Giurgiu și Tătărășești, regiunea București, Zalău, regiunea Cluj, Răducăneni, regiunea Iași și Cehul Silvaniei, regiunea Maramureș.

Fiecare stațiune va deservi unități agricole socialiste care dețin o suprafață totală de aproximativ 22.000—29.500 hectare teren pe care se pot efectua lucrări mecanizate.

Prin înființarea noilor S.M.T. se va asigura o mai bună deservire a sectorului agricol socialist în continuă dezvoltare, precum și o exploatare mai rațională a tractoarelor și mașinilor agricole din regiunile respective. Pentru lucrătorii din aceste stațiuni de mașini și tractoare vor fi construite locuințe tip bloc în vatra satelor și a orașelor respective.

Înființarea acestor noi S.M.T. — care își vor începe activitatea în anul 1962 — face parte din ansamblul de măsuri privind dezvoltarea și mecanizarea agriculturii prevăzut de Hotărîrile Congresului al III-lea al P.M.R. și de plenara din 30 iunie — 1 iulie a C.C. al P.M.R.

Țesături peste plan

BRAȘOV (de la corespondentul nostru). — În zilele de muncă de s-au scurs din acest an, textilistele de la fabrica „Partizanul Roșu" din Brașov, au și produs peste sarcinile de plan, 12.600 m.p. țesături și 500 kg. fire.

La obținerea acestor depășiri, o contribuție deosebită a adus fruntașele în producție Maria Oanciu, Valeria Cărduș și Elena Bartolomeu.

UN CHIP LUMINOS

Lucia Demetrius

Din carnetul scriitorului

Consfătuirea pe țară a țăranilor colectiviști, care a avut loc la București, a adus multora dintre cei mai puțin cunoscători în ale agriculturii imaginea tipului nou de țăran care s-a născut în țara noastră, imaginea unei personalități luminoase, echilibrate, care vede larg, departe și cuprinzător, care construiește cu energie, care vorbește cu claritate și putere, care știe perfect încotro se îndreaptă el și tovarășii săi.

Participînd la această mare adunare de lucrători din agricultură, de la brigadieri pînă la președinți și ingineri, ascultînd cuvintele lor pline de competență și de pasiune pentru munca lor, cuvintele încărcate de răspunderea de a desăvîrși această muncă și de conștiința însemnătății ei în opera de desăvîrșire a socialismului, te gîndești, fără vrere și la chipul țăranului de odinioară, la tristețea lui, la orizontul lui limitat sau mai curînd acoperit cu bună știre de către clasa care-l exploata și-l înăbușea, la aparenta lui resemnare sub care mocnea atîta forță și atîta inițiativă revoluționară. Privind, ascultînd propuneri, idei rodnice, simțind sub cuvinte naturi cutezătoare, vulcanice, înțelepte, îți dai încă o dată seama de drumul străbătut în atît de puținii ani, de drumul străbătut sub conducerea partidului, de frumusețea drumului, de marea lui justețe, de frumusețea lui și mai mare, viitoare.

Scriitorul ar putea zugrăvi în această sală zeci de portrete. Acele portrete care ar fi momentul să iasă din cadrul scenei noastre, să iasă vii și întregi, să pășească spre public, să-i vorbească cu graiul lui chibzuit și sigur, să-l ia de mînă și să-l ducă cu sine, ca să cunoască viața cea mare, adevărată, în fiecare zi nouă, în fiecare zi mai robustă.

Iată-l pe Menat Sedi, președintele gospodăriei colective „Albina" din satul Tătaru, raionul Negru-Vodă, regiunea Dobrogea. E un om voinic, puternic, ai impresia că ar putea ridica munții din loc, dar el zîmbește cu toată fața lui rotundă, aurie ca o pîine coaptă, zîmbește cu gingășia unui copil și bucuria liniștită a omului matur. E neîndoios că nu i-a fost dat să zîmbească toată viața, că mai ales la vremea rîsului nestăpînit n-a putut rîde destul, că și azi încă, în clipe de efort sau de cumpănă sau de necesară severitate, fața lui bună știe să fie dacă e nevoie gravă, dacă e nevoie dură. Lucrurile pe care le-a înfăptuit și le înfăptuiește el, nu se împletesc întotdeauna cu zîmbetul.

S-a născut în urmă cu peste patru decenii. N-a avut tată, nu și-l aduce aminte, a murit, întors din război, de pe urma rănilor primite. Mama lui, văduvă cu doi copii, a argățit toată tinerețea. Și el a argățit de la zece ani, de cum a putut. La școală s-a dus primăvara, toamna, cînd nu era frig, cînd n-avea nevoie de haine. Cînd a început să lucreze la stăpîn, s-a dus la școală mai mult iarna, chiar așa, neîmbrăcat, pentru că primăvara și toamna era de lucru.

S-a urcat prima oară într-un tren în ziua cînd a plecat la militărie și i s-a părut frumoasă acea zi amară pentru orice flăcău de pe atunci, pentru extraordinarul pe care-l oferea trenul, călătoria!

Și a venit o zi, cînd Sedi Menat a aflat și a înțeles că el e unul dintre cei mulți care au dobîndit libertate, drepturi, că în fața lui s-au deschis drumuri largi, că e puternic, puternic nu numai pentru a ridica în spinare ca altădată sacii grei de rod muncit tot de el ai fostului boier, ci pentru a cuteza, a învăța, a crei, împreună cu ceilalți, alt soi de trai, că și el hotărăște, că și el e chemat să îndeplinească marea schimbare.

Rînd pe rînd apoi, socotitor la gospodăria colectivă din satul său Tătaru, activist raional la secția agricolă, cursant timp de un an la școala de îndrumători contabili, Sedi Menat a fost ales în 1959 președinte al gospodăriei colective „Albina", gospodărie codașă în raion. Din ziua aceea, gospodăria a înflorit. Oamenii ei, harnici și buni, dar nu îndeajuns de organizați pînă atunci, au început să muncească mai bine, să stringă rîndurile, să scoată recolte temeinice. Satul, ale cărui case acoperite altădată cu stuf sau lut, sînt azi acoperite cu olane, refăcute, împrejmuite cu ziduri noi ornamentate, și-a schimbat chipul, își aliniază străzile electrificate, gospodăriile oamenilor s-au înavuțit cu mobile noi, mașini de cusut, aparate de radio. Nu sînt puțini cei care străbat azi drumurile pe biciclete sau motociclete.

Și astea toate pentru că gospodăria colectivă „Albina" scoate azi la hectar peste 2.000 kg. de grîu (pe lîngă cel mult 500 kg. odinioară), 4.394 kg. de porumb, 2.337 kg. de floarea-soarelui, 35.000 kg. de sfeclă de zahăr, are 800 de porci, 480 de bovine, 2.500 ovine, 2.860 de păsări, 80 de stupi și altele, multe altele încă. Tot satul azi știe carte; cîndva număra 90 la sută de analfabeți. Toate femeile lucrează în gospodăria colectivă și activitatea comisiei de femei e neobosită în satul în care altădată femeilor nu le era îngăduit nici să privească în drum, peste zidurile care împrejmuiau ograda.

Imensa baltă din mijlocul satului, știută acolo din moși-strămoși ca o pacoste de neînlăturat, a fost prefăcută, prin muncă voluntară, într-un parc — „Parcul tineretului" — iar marele maidan dintre școală și căminul cultural se preface în „Parcul pionierilor".

Sedi Menat e neobosit și neobosiți sînt alături de el colectiviștii de la „Albina". Romîni și tătari, deopotrivă, purtați de același avînt, legați între ei prin legăturile muncii creatoare și ale înțelegerii și dragostei pentru aceeași țintă, acum îmbrățișată de tot colectivul, au lepădat prejudecăți, indiferență și inerție, ca să-și clădească o viață proaspătă, bogată, cu toate ferestrele deschise spre larga perspectivă a viitorului.

Cu prilejul consfătuirii, gospodăria colectivă din satul Tătaru, precum și Sedi Menat, chibzuitul și întreprinzătorul președinte al „Albinei" au fost distinși cu Ordinul Muncii. Cinste lor!

AZI VĂ INFORMĂM DESPRE:

PROPUNERI DE INOVAȚII ȘI RAȚIONALIZĂRI

HUNEDOARA (de la corespondentul nostru). Primele zile de muncă din anul 1962 s-au soldat și cu realizări în ceea ce privește munca inovatorilor de la Combinatul Siderurgic din Hunedoara. Numai în 4 zile la cabinetul tehnic au fost depuse 27 propuneri de inovații și raționalizări.

Printre propunerile făcute se numără: „Modificarea mecanismului de balansare la brațele macaralelor 3 A și 3 C", realizat de tov. A. Toma de la oțelăria Siemens Martin nr. 1; „Sistemul de evacuare a apei din tunelul de conducte de la bateriile de cocs nr. 3 și 4", realizat de tov. Virgil Constantin și altele.

COMBUSTIBIL ECONOMISIT

CRAIOVA (de la corespondentul nostru). În primele zile ale acestui an ceferiștii de la depoul Craiova au raportat primele succese. Mecanicii Anton Alexandru, Apostol Stelea, Aurel Birica și alți mecanici și fochiști ai depoului au economisit primele 60 tone combustibil. Totodată, feroviarii craioveni au transportat în plus 700 tone de încărcătură.

O VALOROASĂ REALIZARE

TIMIȘOARA (de la corespondentul nostru). Recent, colectivul de chimiști și ingineri textiliști de la întreprinderea „Industria linei" — după îndelungate cercetări și experimentări, a pus la punct procesul de vopsire pe scară industrială a relonului folosit în amestec cu lînă pentru fabricarea țesăturilor destinate costumelor bărbătești. Același colectiv a reușit să elaboreze un proces chimic original pentru vopsirea relonului exclusiv cu coloranți de producție romînească. Probele și încercările de pînă acum au dat rezultate bune.

BANDĂ RULANTĂ ȘCOALĂ

La fabrica „Flacăra Roșie" din Capitală au fost montate utilajele unei benzi rulante menită să servească drept „bandă rulantă școală". Aici își vor desăvîrși pregătirea practică muncitori tineri, angajați în fabrică. „Banda rulantă școală" va începe să funcționeze încă în cursul acestei luni cu un număr de 30 de cursanți. Lecțiile vor fi predate de ingineri, tehnicieni și muncitori cu o înaltă calificare din fabrică.

SPECTACOLE PENTRU CEI MICI

Școlarii sînt în plină vacanță și din programul celor mai mulți dintre ei nu lipsesc în aceste zile spectacolele de teatru. Pe cei mai mari ca și pe cei mici îi așteaptă piese pe gustul lor. Pentru această perioadă în Capitală Teatrul Tineretului, de pildă, prezintă în sala din str. Dobrogeanu Gherea două și chiar trei spectacole pe zi. A fost pregătită și o nouă piesă „Emil și detectivii", dramatizare de Tudorel Popa, după romanul lui Erich Kastner, prezentată zilele acestea în premieră.

Teatrul „Tăndărică" a programat în cadrul vacanței de iarnă 18 spectacole în cele două săli ale teatrului: „Orfeu" și „Academiei". În afara spectacolelor mai vechi și după recenta premieră a basmului comic „Cactus întîiul și ultimul", colectivul teatrului a pregătit pentru micii școlari un nou spectacol intitulat „Cea mai frumoasă stea".

(Agerpres)

CUM VA FI VREMEA?

Pentru zilele de 8, 9 și 10 ianuarie se prevede următorul timp probabil: Vreme în general umedă, cu cer noros. Local precipitații. Vînt slab, pînă la potrivit. Temperatura staționară. Minimele vor fi cuprinse între minus 1 și minus 11 grade, iar maximele între minus 5 și plus 5 grade. Ceață dimineață, polei local.

Raid-anchetă

La oficiile stării civile

Abia trecuse de ora opt cînd de la oficiul de stare civilă al comitetului executiv al sfatului popular orășenesc Roman au și ieșit cîteva persoane cu treburile rezolvate. Acum a sosit o femeie tînără.

— Vreau să scot certificatul de naștere al copilului. Dacă durează, vă rog să-mi spuneți cînd să vin, că nu pot aștepta mult, știți am lăsat copilul singur.

— Luați loc, că vi-l fac imediat, de ce să mai pierdeți timpul și altădată — spuse funcționara Natalia Perju și se apucă imediat de lucru.

Peste 20 de minute femeia era în posesia actului cerut, bucuroasă că pe micuțul ei îl va găsi tot dormind. După plecarea femeii, un timp nu mai intră nimeni în biroul oficiului de stare civilă, așa că funcționara se putu ocupa în voie de rezolvarea corespondenței, întocmind actele cerute de sfaturile populare orășenești Piatra Neamț și Tg. Ocna. Apoi alți cetățeni au intrat și ieșit din biroul ei, mulțumiți de felul prompt în care au fost serviți. Ultimul cetățean părăsi biroul stării civile la orele 15. Natalia Perju începu să se pregătească de plecare, mulțumită că și astăzi și-a făcut datoria în mod conștiincios.

Grija pentru timpul cetățeanului este proprie nu numai Nataliei Perju, ci și multor alți funcționari de la oficiile de stare civilă ale sfaturilor populare, ca cei de la orașele Balș, Craiova, Băilești sau de la raionul Nicolae Bălcescu din București.

Oameni și acte

Sînt însă unele cazuri cînd oamenii sînt puși pe drumuri din cauza lămuririlor incomplete ce le dă un funcționar. Așa, bunăoară, zilele trecute s-a prezentat la oficiul stării civile al raionului Lenin din Capitală cetățeanul Gheorghe Georgescu pentru înaintarea actelor de căsătorie. Funcționara Elena Cadelea de cum l-a văzut fără viitoarea lui soție, i-a spus: „Nu se poate fără ea sau fără o hîrtie doveditoare din partea ei" și omul a plecat direct la telefon să-și cheme logodnica din comuna Brătășani, raionul Videle. A doua zi s-a prezentat împreună cu ea la oficiul susmenționat cu gîndul că totul e în ordine și peste nouă zile se vor căsători. Dar cînd i s-au cercetat actele, surpriză. Copia unuia dintre ele nu era bună. Față de o asemenea situație se pune în modul cel mai firesc întrebarea: nu putea funcționara să facă acest lucru în ziua anterioară? Nu ar mai fi pus oamenii pe drumuri în zadar.

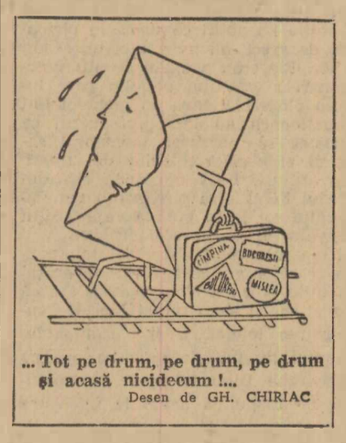

... Tot pe drum, pe drum, pe drum și acasă nicidecum!...

Desen de GH. CHIRIAC

Sînt multe cazuri cînd cetățenii părăsesc locul natal și locuiesc în alte localități. Aceștia se adresează pentru diferite acte sfatului popular unde locuiesc. Dacă cererea lor se referă la naștere, de pildă, atunci acest sfat popular intervine pe lîngă sfatul popular din localitatea unde cetățeanul s-a născut și, după primirea răspunsului de la acel sfat popular, îi eliberează actul solicitat. În aceste cazuri cererile cetățenilor durează mai mult, dar uneori durează nepermis de mult. Bunăoară, sfatul popular al comunei Singer, raionul Tg. Mureș, a eliberat actul cerut de sfatul popular al orașului Baia Mare pentru cetățeanca Rozalia Macarie abia peste 6 luni, iar sfatul popular al comunei Amărăști, raionul Oltețu, a „reușit" să depășească și acest termen, neeliberînd nici acum, deși au trecut șapte luni de zile de la cerere, actul solicitat de sfatul popular al raionului Nicolae Bălcescu din București, pentru cetățeanul Dumitru Bitoleanu.

Uneori superficialitatea și neglijența cu care lucrează unii funcționari de la oficiile stării civile duc la călătorii inutile de adrese și cereri. Un act cerut de sfatul popular al raionului Lenin din București sfatului popular al comunei Mislea a fost trimis de acesta la Cîmpina în loc la București, ca apoi cei din Cîmpina să-l trimită unde era așteptat, la București.

Pentru a-și scoate un act, locuitorii satului Cusma (raionul Bistrița — Cluj) sînt nevoiți să facă cîte 5-6 drumuri la sfatul popular comunal Dorolea. Se gîndește oare secretara comitetului executiv la drumurile de cîte 8 km. pe care le bat oamenii pînă la sfat? De bună seamă, că nu, de vreme ce-i amînă de atîtea ori. Mai complicată e situația cînd actele solicitate trebuie să parvină pe calea poștei. Complicată nu pentru că organul P.T.T.R. nu și-ar face datoria, ci pentru că profitînd pesemne de distanțele care-i despart de cetățenii solicitatori, unii salariați însărcinați cu eliberarea actelor de stare civilă, nu-și fac pe deplin datoria. Locuitorul Ștefan Strîmtu a cerut încă în

P. SIMIONESCU

(Continuare în pag. 2-a)

Pregătiri pentru examene... La Institutul agronomic „Nicolae Bălcescu" din București, studenții grupei 1137 anul III Agricultură revăd materia în laboratorul de genetică.

Foto: AGERPRES

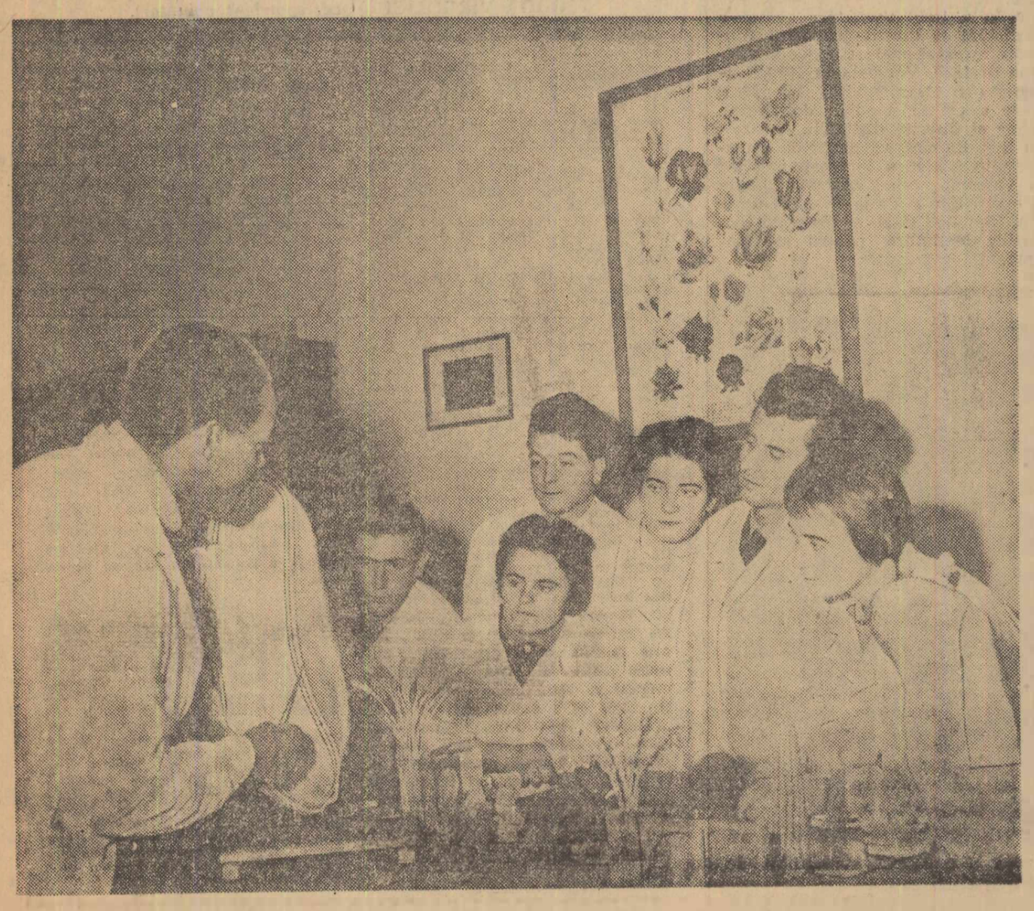

Răspundem cititorilor

ALEXE I. CONSTANTIN — București. Vă facem cunoscut că absolvenții școlilor medii de cultură generală care au absolvit și o școală tehnică de 1—2 ani pot fi încadrați pe funcții de tehnician II.

Pentru ocuparea funcției de tehnician I, pe lîngă condițiile arătate mai sus, trebuie să mai aveți și o vechime de cel puțin 5 ani în funcții tehnice.

SCURTU VASILE — Craiova. La cursurile de specializare pentru depanatori de aparate de radio, organizate de cooperația meșteșugărească, sînt admiși, pe baza unui examen de admitere, numai membrii cooperatori care au o vechime de cel puțin 2 ani în această meserie.

DAVID NICOLAIE — Schela Tîrgoviște. Salarizarea personalului mediu sanitar se face la grupa de vechime în munca sanitară pe care o posedă în conformitate cu prevederile în vigoare.

Perioada cît ați efectuat serviciul militar se consideră la vechimea în muncă sanitară, dacă în momentul plecării în armată posedați diploma de cadru mediu sanitar și ocupați un post conform pregătirii respective.

FILIP GHEORGHE — Ploiești. Absolvenții școlilor medii tehnice medicale de 4 ani (felceri) sînt încadrați la categoria a II-a de personal mediu sanitar.

Echivalarea acestor școli cu școlile de grad mediu se face numai pentru menținerea în serviciu sau pentru înscrierea acestor absolvenți la învățămîntul superior. Pentru promovarea în funcția de asistent medical, cadrele medii în afară de diplomă de tehnician trebuie să posede și diploma de maturitate a unei școli medii de cultură generală.

Deci dv. trebuie să vă înscrieți la examenul de diferență la o școală medie pentru a obține apoi diploma de maturitate.

BĂLANEL DOBRE — Schela Extracție Zemeș — Trustul IV — Moinești. Întreprinderile pot acorda burse de studii în următoarele condiții a) Bursele de studii se acordă muncitorilor calificați și maiștrilor care au o vechime neîntreruptă în producție cel puțin 2 ani înainte de a fi admiși în învățămîntul superior tehnic. Cuantumul acestor burse este diferențiat pe grupuri de ramuri de la 650 la 850 lei lunar. b) Bursele de studii se mai acordă fiilor muncitorilor din întreprinderea respectivă, din alte întreprinderi sau ai muncitorilor pensionari care au lucrat în întreprinderea ce acordă bursele de studii.

ION N. MĂNESCU — cariera Suseni. În conformitate cu prevederile în vigoare, școlile de meserii cu profil de gospodărie pregătesc cadre în specialitatea bucătărie-cofetărie și spălătorie-călcătorie.

După terminarea școlii, fiica dv., pe baza carnetului de muncitor calificat și a diplomei de absolvire, va putea lucra în producție la unitățile de alimentație publică, cantine, cooperative meșteșugărești, laboratoare culinare și de cofetării, în unitățile spălătorie-călcătorie.

În aceste zile la Predeal

PREDEAL (de la corespondentul nostru). — În aceste zile au sosit primii oaspeți din noul an, în stațiunea climaterică Predeal. Pînă ieri, în Predeal au sosit aproape 1.000 de oameni ai muncii din întreaga țară. Pentru cei ce-și petrec concediul de odihnă în frumoasa stațiune s-au organizat excursii la cabana Gîrbova. Trei Brazi și în alte locuri pitorești din împrejurimi.

La Predeal își petrec vacanța și 1.300 de pionieri și școlari.

Însemnări

Două comitete de stradă

— Comitetul de stradă din circumscripția 113 este un comitet bun, spune tovarășul Petrișor Frumușelu, instructor la secția organizatorică a comitetului executiv al sfatului popular raional Tudor Vladimirescu. Au ca președinte pe tovarășul Ion Ignat.

Și iată-ne, mergînd prin circumscripția nr. 113, însoțiți de tov. Ion Ignat. Pe strada Dudești, curățată de zăpadă, circulația se face normal. Prin dreptul numerelor 69—73 unde astăzi este un du-te-vino de săniuțe, era un loc gol. În primăvară cetățenii au plantat pe el iarbă și flori, transformîndu-l într-o grădiniță. Chiar sub haina albă a iernii se văd urmele preocupărilor gospodărești ale cetățenilor.

O altă preocupare de seamă a comitetului de stradă este colectarea deșeurilor. Tov. Ignat ne invită de data aceasta în casă să cercetăm dovezile. Chitanțele, înregistrate cu număr și dată, păstrate în ordine perfectă, arată că cetățenii acestei circumscripții au colectat în 1961: 11.030 kg. fier vechi, 1.512 kg. textile, 1.572 kg. sticlă.

Centrul de pîine din Calea Dudești nr. 85 este închis. Se văruiește. Aflăm că această măsură a fost luată în urma propunerii făcute de una din echipele de control obștesc din circumscripție. Peste cîteva zile, cînd se va redeschide, condițiile igienice de distribuire a pîinii în acest centru vor fi mult mai bune. Tovarășa deputată Maria Radu are ajutoare de nădejde, în cetățenii din circumscripția sa.

★

Comitetul de stradă din circumscripția nr. 33 are ca președinte pe tovarășa Maria Trîmbițaș. Cînd o întrebi despre activitatea din circumscripție, Maria Trîmbițaș îți vorbește cu atîta bucurie despre micuții din cartier, parcă ar fi proprii săi copii. Și iată de ce: în timpul vacanței de vară a elevilor, într-o ședință unde au participat părinții și copiii a fost alcătuit un comitet de copii a cărui sarcină principală era să aibă grijă de florile din grădina cartierului. Marilena, o fetiță de 12 ani, investită cu puteri de președintă avea grijă ca zilnic să fie de serviciu cîte un membru al comitetului, care paralel cu joaca veghea ca nici un copil să nu rupă sau să calce florile. Contravenienții erau aspru judecați. Dacă era cazul, se făcea apel la părinți și la tovarășa Trîmbițaș.

Cei mari, de la care au luat exemplu copiii, s-au ocupat de colectarea deșeurilor.

— Nu am calculat încă totalul — se scuză tovarășa Maria Trîmbițaș cu o notă de regret în glas. Dar îl fac imediat. Și se apucă de lucru. Așeză cifrele unele sub altele: 8.695 kg. fier vechi, 2.141 kg. textile, 10.587 kg. sticlă, 27.423 kg. hîrtie. Soneria telefonului zbîrnîie insistentă.

— Da, se ține mîine, la ora 6 după amiaza. Da, da tot în strada Pătrașcu Vodă nr. 6. Este vorba de cercul de citit, ne informă ea, punînd receptorul în furcă.

Se apucă iar de adunare dar telefonul intervine din nou. De data aceasta era vorba de activitatea grupei de cruce roșie... Calculul a rămas neterminat în ziua aceea...

ANA IOANID

Căminul cultural „Olga Bancic" din comuna Mircea Vodă (Satul Nou), raionul Medgidia, desfășoară o bogată activitate. Zeci de țărani muncitori frecventează biblioteca înzestrată cu cîteva mii de volume, clubul, sala de spectacole, sala de șah, participă la munca brigăzii artistice și a echipei de dansuri. În clișeu: Clădirea căminului cultural „Olga Bancic".

Foto: C. VASILESCU

AGENDA culturală

ÎN EDITURA POLITICĂ

a apărut:

V. I. LENIN

Opere complete vol. 6

608 pag. — *12 lei*

Caseta a II-a cuprinzînd 9 broșuri din colecția „PROBLEME DE BAZĂ ALE TEORIEI MARXIST-LENINISTE"

E. Hutira — M. Oprișan — Politica Partidului Muncitoresc Romîn de industrializare socialistă a țării.

E. Melinte — I. Chirculescu. — Baza tehnică-materială a socialismului.

S. Nica — Fl. Balaure — Politica P.M.R. de întărire a alianței dintre clasa muncitoare și țărănimea muncitoare și de transformare socialistă a agriculturii.

I. Blaga — F. Burtan — Principiul leninist al cointereserării materiale.

I. Roșianu — Marxism-leninismul despre patriotismul socialist și internaționalismul proletar.

* * *

Partidul Muncitoresc Romîn — conducătorul revoluției culturale în țara noastră.

* * *

Formarea conștiinței socialiste a oamenilor muncii din R.P.R.

A. Valentin — Știință și religie.

I. Șerbănescu — Marxism-leninismul despre problema războiului și păcii. Lupta pentru pace — sarcină primordială a partidelor comuniste și muncitorești.

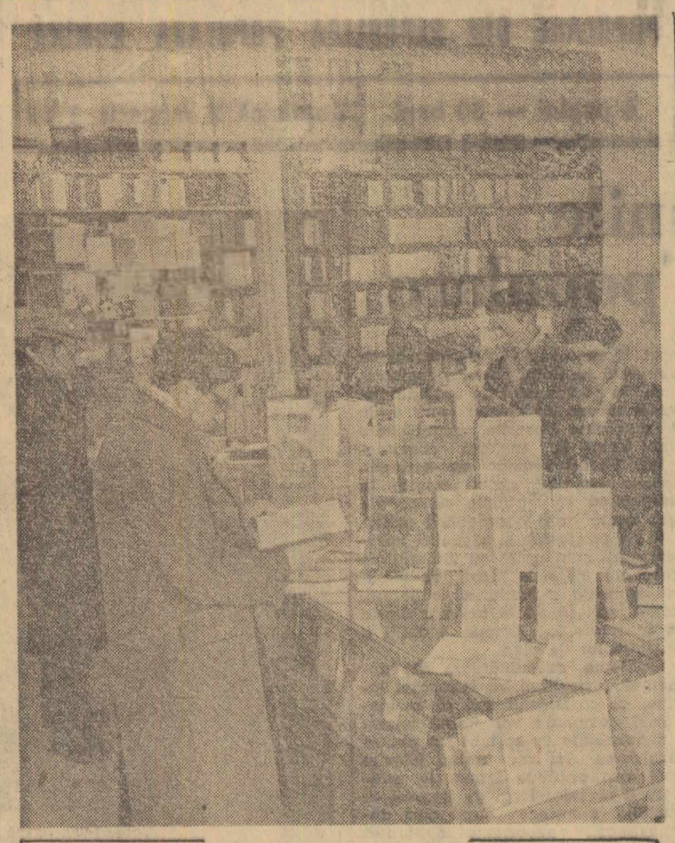

Blocurile noi din centrul orașului Ploiești găzduiesc și această librărie mult frecventată de iubitori ai cărții, pe care o vedeți în fotografia noastră.

Foto: NICU VASILE

PERPESSICIUS: „Alte mențiuni de istoriografie literară și folclor"

Volumul recent apărut al lui Perpessicius este, într-un anume sens, impropriu intitulat, deoarece nu cuprinde numai studii de istoriografie literară și folclor. Mai mult din jumătatea acestui masiv volum este alcătuită din „mențiuni critice" consacrate operelor reprezentative ale literaturii noastre noi, din cronici și articole care dezbat o serie de probleme importante ale literaturii actuale.

Bun cunoscător al tuturor etapelor de dezvoltare a literaturii noastre, meditînd continuu, cu profunzime, asupra vieții și activității înaintașilor, explorînd sectoare mai puțin cercetate, acad. Perpessicius este întotdeauna în măsură să aducă ceva nou, să lumineze aspecte inedite, să elucideze probleme controversate, să extragă semnificații și valori noi din operele scriitorilor clasici unanim cunoscuți. Demne de subliniat sînt în primul rînd cele două ample exegeze eminesciene „Creație și divertisment folcloric la Eminescu" și „Eminescu și teatrul", care, pe lîngă bogăția elementelor inedite, conțin observații și analize de mare valoare științifică, reprezentînd contribuții fundamentale în cunoașterea creației genialului rapsod al poporului nostru. Într-un alt studiu, intitulat „Cuvînt pentru pomenirea poetului Grigore Alexandrescu", Perpessicius adoptă un nou și eficient unghi de vedere în cercetarea operei marelui nostru poet și fabulist, pentru a-i releva înaltele semnificații, confruntînd-o în primul rînd cu „ambianța poetică a timpului", raportînd-o la nivelul de dezvoltare și la problemele specifice ale liricii romînești din acea epocă. Contribuții istorico-literare prețioase aduc și alte studii și articole prezente în această primă parte a volumului, cum sînt „Alecsandri în corespondență", „Elogiul Mirceștilor", „Folclorul și poeții noștri" și altele. Trecînd pragul secolului al XX-lea în cercetarea problemelor de istorie literară, acad. Perpessicius se oprește asupra unuia dintre cei mai reprezentativi scriitori din perioada dintre cele două războaie mondiale, asupra lui Camil Petrescu.

Partea a doua a volumului cuprinde „mențiunile critice" elaborate în decursul anilor 1957 — 1960, ilustrînd participarea sa vie la discutarea problemelor literaturii noastre actuale. În a doua secțiune a volumului, întîlnim cronici despre „Pe muche de cuțit" de Mihai Beniuc, „Rădăcinile sînt amare" de Zaharia Stancu, „Surîsul Hiroshimei" de Eugen Jebeleanu, „Nopți înfrigurate" de Aurel Mihale, „Pe drumuri nesfîrșite" de Mihu Dragomir, „Setea" de Titus Popovici, „Focurile sacre" de Aurel Rău, „Liniștea iernii" de Remus Luca etc.

Supunînd scrierile unui examen critic atent și competent, Perpessicius le relevă în primul rînd semnificațiile, căutînd să definească nota originală a fiecărui scriitor, individualitatea lui, răsfrîntă atît în modul de concepere a subiectului, a conflictului, cît și în modul de realizare artistică a scrierii respective. De pildă, vorbind despre volumul de nuvele „Nopți înfrigurate" de Aurel Mihale, Perpessicius arată mai întîi că aceste nuvele „reconstituie în panouri mai mari sau mai reduse, de un variat timbru cromatic, felurite aspecte din ceea ce s-ar putea numi fresca ultimului război ce l-am purtat după 23 August împotriva hitleriștilor". În continuarea analizei se remarcă „unitatea de concepție, de construcție și chiar de atmosferă, a acestui volum de nuvele, insistîndu-se asupra artei cu care Aurel Mihale își gradează efectele, îndeosebi în nuvela „Cifrul" în care autorul „e sobru pînă la uscăciune, de o nuditate stendhaliană, preocupat de oameni, de încleștarea lor sălbatică". Iar despre poemul „Surîsul Hiroshimei" se spune, că este „construit din lespezi de marmoră, în care versurile lui Eugen Jebeleanu... transmit posterității unul din cele mai zguduitoare seisme, nu numai ale Japoniei dar și ale umanității", că în acest poem „filmul documentar și recviemul se suportă și se susțin, completîndu-se". Demn de remarcat este și faptul că, participînd la discutarea fenomenului literar actual, Perpessicius nu s-a limitat numai la activitatea de cronicar, ci, bazat pe experiența și cunoștințele dobîndite prin această activitate, a întreprins și lucrări de sinteză, de aprofundare și generalizare a unor etape sau a unor aspecte majore ale literaturii noastre actuale. În acestă direcție pot fi citate articolele „Lirica și epica în anii puterii populare", „Poeții cîntă partidul" și „Patos și optimism".

În peisajul criticii și istoriei noastre literare actuale, volumul „Alte mențiuni de istoriografie literară și folclor" de Perpessicius, se înscrie printre realizările de certă valoare.

TEODOR VÎRGOLICI

BREVIAR

„VITTORIO DE SICA ȘI FILMUL NEOREALIST ITALIAN" este tema conferinței ce are loc astăzi, ora 11, **în ciclul „Maeștri ai artei cinematografice"** la Lectoratul Central al S.R.S.C. Vorbește: Marius Teodorescu, regizor la Studioul Cinematografic „București". Urmează vizionarea filmului „Roma oraș deschis".

TEATRUL DE STAT „VICTOR ION POPA" din Bîrlad și-a sărbătorit zilele acestea 6 ani de existență. Cu acest prilej, colectivul teatrului a oferit un spectacol festiv, în cadrul căruia s-a prezentat piesa „Viforul" de Barbu Ștefănescu Delavrancea. La sfîrșitul spectacolului, actorii au fost felicitați de către un grup de muncitori ai fabricii de rulmenți din Bîrlad, care le-a oferit în dar o machetă a fabricii, turnată în bronz, precum și un tablou înfățișînd un aspect din munca metalurgiștilor bîrlădeni, realizat de cercul de artă plastică de pe lîngă întreprindere.

ÎN EDITURA MERIDIANE au apărut de curînd două noi lucrări: „Tinerețe fără bătrînețe și viață fără de moarte" de Petre Ispirescu, cu ilustrații de Ioana Olteș și albumul „Valea Prahovei". Ultima lucrare, încadrată în colecția „Orașe și privelești", este prefațată de Marcel Breslașu, iar fotografiile sînt executate de Studioul de artă fotografică al Combinatului poligrafic „Casa Scînteii".

SĂPTĂMÎNA VIITOARE, Circul de Stat din București va prezenta o nouă premieră: „Sub cupola albastră".

TEATRUL NAȚIONAL „I. L. CARAGIALE" va prezenta duminică 14 ianuarie la ora 19,30 în sala Palatului R.P.R. piesa „Apus de soare".

DIRIJORUL Mircea Basarab va conduce concertele orchestrei Filarmonicii de Stat „George Enescu" care vor avea loc sîmbătă 13 ianuarie la ora 20 și duminică 14 ianuarie la ora 11 în sala Ateneului R.P.R. Solist: Dieter Zechlin (R. D. Germană).

ARTIȘTII TEATRULUI MUZICAL „GH. DIMA" din Brașov, au prezentat ieri spectacolul „Văduva veselă" de Lehar, la care și-au dat concursul Tatiana Sanina, artistă emerită a R.S.F.S.R., solistă a Teatrului de Operetă din Moscova și Ion Dacian, artist emerit al R.P.R., solist al Teatrului de Operetă din Capitală.

UN RECITAL DE VIOARĂ dat de Daniel Podlovski va avea loc marți 9 ianuarie, ora 20, în sala mică a Palatului R.P.R. La pian: Victoria Ștefănescu.

CONFERINȚA „Colaborarea științifică romîno-sovietică" va avea loc luni 8 ianuarie, ora 18, în sala Casei prieteniei romîno-sovietice. Va vorbi acad. Iorgu Iordan. Urmează un program de filme.

TEATRUL DE STAT „VALEA JIULUI" din Petroșani va prezenta în premieră pe țară piesa „Doi medici" a dramaturgului german Hans Pfeiffer. Spectacolul este montat în regia lui Marcel Soma, scenografia aparținînd lui Emil Moise. (D. CĂPITANU, *corespondent voluntar*).

TEATRUL DE PĂPUȘI DIN ORADEA va prezenta în premieră piesa pentru copii preșcolari „Rochița cu figuri" de Viorica Filipoiu. Regia spectacolului este semnată de Francisca Mirișanu, iar scenografia aparține lui Paul Fux. (L. CAZACU, *corespondent voluntar*).

La oficiile stării civile

(Urmare din pag. 1-a)

luna iunie 1961 prin sfatul popular al comunei Berezeni, raionul Huși, unde locuiește, un certificat de naștere sfatului popular comunal Fălciu, raionul Bîrlad. După cîteva luni (în octombrie), văzînd că nu primește nimic, s-a adresat și direct sfatului popular comunal Fălciu. Dar rezultatul a fost la fel. „S-au împlinit de curînd 7 luni de la prima cerere făcută. Chiar de s-ar fi lucrat cu „viteza" melcului și tot era timpul ca certificatul în cauză să fi ajuns la destinație!

Cînd se vor învrednici acești funcționari să-și facă datoria în mod conștiincios? Cînd vor respecta termenul indicat pentru rezolvarea acestor cereri? Poate atunci cînd și comitetele executive ale sfaturilor populare (și respectiv oficiile P.T.T.) se vor ocupa cu mai mult simț de răspundere de această problemă.

La oficiul stării civile de la raionul Nicolae Bălcescu din București oamenii vin la un ghișeu sau altul și după cel mult 30 de minute au documentul solicitat. La ghișeul unde se lucrează certificatele de naștere, în acest moment sînt mai multe persoane, în timp ce la ghișeul unde se întocmesc actele pentru oficierea căsătoriei nu este nimeni. Probabil dintr-o veche obișnuință, ce dovedește spirit tovărășesc în muncă, funcționara Domnica Marcovici de la acest ghișeu îi vine în ajutor colegei sale de la ghișeul alăturat, așa că chiar și în acest moment de aglomerare cetățenii nu au așteptat mai mult.

La biroul din colț, șeful serviciului, Valeriu Teodorescu, discută pe îndelete cu tînărul Alexandru Panait, care cere eliberarea unui nou act de căsătorie.

— Așa repede l-ai rătăcit? Doar n-au trecut decît două luni de cînd te-ai căsătorit!

Explicația tînărului complică și mai mult situația. Vrea să divorțeze și mama lui, care se împotrivește, i-a ascuns actul de căsătorie. În imaginea funcționarului apăru clar momentul cînd l-a căsătorit și vocea sa căpătă o tonalitate sfătoasă de credeai că discută tată cu fiu.

În ce măsură se va orienta tînărul de sfaturile binevoitoare ale tovarășului Teodorescu nu se știe, dar un lucru este cert că funcționarul în această privință, a făcut mai mult decît prevede regulamentul. Asemenea „încălcări de atribuții" care dovedesc o grijă deosebită a funcționarilor sfaturilor populare pentru diversele doleanțe ale cetățenilor sînt lăudabile.

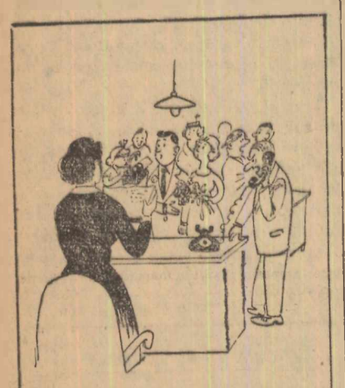

CONFUZIE

— Ai spus nu?
— N-am spus eu; vorbea tovarășul la telefon!...

Desen GH. CHIRIAC

Moment solemn, condiții neprielnice

Pentru Gheorghe și Maria a sosit momentul mult așteptat: oficierea căsătoriei. Împreună cu părinții au pornit spre sfatul popular al comunei Bucov. În ciuda faptului că nu au găsit nici o tăbliță care să indice „Oficiul stării civile" au găsit totuși unde și la cine să se adreseze. Doar nu puteau renunța la căsătorie pentru atîta lucru! Tovarășa Veronica Gobjilă i-a poftit să stea... în picioare, deoarece nu avea nici un scaun liber. Ele erau ocupate de alți funcționari ai sfatului popular care lucrau alături. Pentru un moment toți funcționarii au întrerupt lucrul ca liniștea să marcheze momentul solemn al căsătoriei celor doi tineri. Tovarășa Gobjilă, după ce a citit din Codul Familiei a pus întrebarea viitorului soț „...de bună voie și nesilit de nimeni ei în căsătorie pe..." și aici a intervenit zbîrnîitul telefonului care a acoperit vocea tovarășei Gobjilă. Tot s-a făcut zgomot așa că funcționarii și-au reluat lucrul. Convorbirea telefonică și acompaniamentul mașinii de scris l-a pus pe Gheorghe Dinu în mare încurcătură. Să răspundă acum la întrebare sau să aștepte să se facă din nou liniște? S-o fi descurcat el, Gheorghe, cu răspunsul. Dar întrebarea este: i-a rămas lui așa cum trebuie în minte acest moment ca un moment solemn?

★

Ne-am oprit în aceste rînduri la cîteva aspecte din activitatea oficiilor stării civile, cu care intră în contact numeroși cetățeni. Este firesc, de aceea, ca cetățenii să ceară de la toți funcționarii acestor oficii atenție, promptitudine și conștiinciozitate în toate împrejurările.

P. SIMIONESCU

ȘTIRI FILATELICE

● Asociația filateliștilor din R.P. Romînă, în colaborare cu Secția de învățămînt a sfatului popular al Capitalei, au luat măsuri ca în acest an să contribuie la introducerea filateliei în școlile din Capitală. Astfel, în școli se vor ține conferințe, se vor organiza panouri cu timbre și colțuri filatelice, schimburi de expoziții între școli etc.

● În inițiativa Asociației filateliștilor din R.P. Romînă s-au organizat expoziții filatelice în uzinele din Capitală și din țară. Asemenea expoziții au fost deschise la uzinele „Republica" și Clubul C.F.R. „Griviță Roșie" din București. La fel, de cîteva zile s-a mai deschis o expoziție de acest fel la Sighișoara.

Urmează să se mai deschidă expoziții filatelice și în alte uzine din țară.

● În ultimul timp țara noastră a participat la diferite expoziții filatelice internaționale cum ar fi: Sicilia în 1959, Varșovia în 1960, Budapesta și Oranienburg în 1961, unde a primit medalii de argint, bronz și diferite distincții. În acest an R.P. Romînă va participa la expozițiile filatelice internaționale de la Varșovia, avînd ca temă „Lenin și opera lui" și de la Praga. Numeroși filateliști și-au și prezentat colecțiile de timbre pentru selecționare.

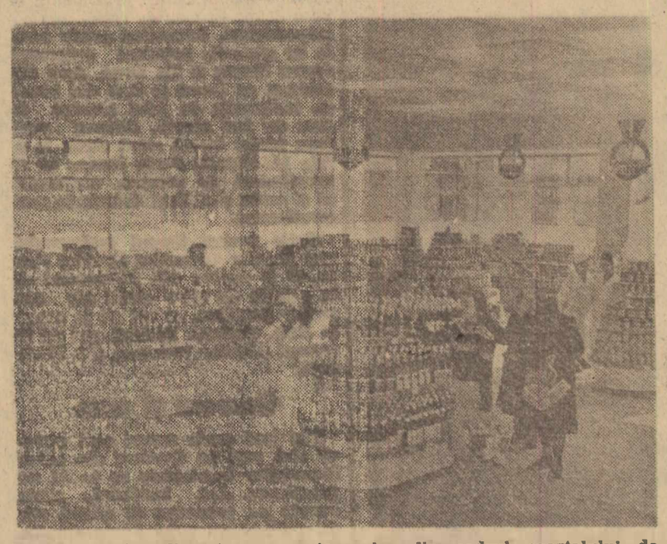

Noul magazin alimentar cu autoservire din cadrul cvartalului de blocuri de pe Calea Griviței

Foto: AGERPRES

TEATRE

Coppelia, 11; **Falstaff**, 19,30: Teatrul de Operă și Balet al R.P.R.; **Anna Karenina**, 10; **Cidul**, 15; **Oamenii înving**, 19,30: Teatrul Național „I. L. Caragiale" (Sala Comedie); **Bădăranii**, 10; **Dezertorul**, 15; **Milionarii**, 19,30: Teatrul Național „I. L. Caragiale" (Sala Studio); **Antoniu și Cleopatra** 10; **Pygmalion**, 15,30; **Fiul secolului**, 19,30; Teatrul „C. I. Notara" (Sala Magheru); **Scandaloasa legătură dintre dl. Kettle și d-na Moon**, 10,30: **Bălești veseli**, 16; **Cîntă privighetorile**, 20: Teatrul „C. I. Notara" (Sala Studio); **Sfînta Ioana**, 10; **Al patrulea** 15; **Întoarcerea**, 19,30; Teatrul Lucia Sturdza Bulandra (Sala din Schitu Măgureanu); **Cred în tine**, 10; **Tache, Ianke și Cadîr**, 15; **Menajeria de sticlă** 19,30 Teatrul Lucia Sturdza Bulandra (Sala din str. Al. Sahia); **Oameni și umbre**, 19,30: Teatrul Muncitoresc C.F.R.-Giulești; **Celebrul 702**, 11; **Prietena mea Pix**, 19,30: Teatrul de Comedie; **Pigulete plus 5 fete**, 11: **Scrisori de dragoste**, 20: Teatrul pentru Tineret și Copii (Sala pentru tineret); **Emil și detectivii**, 14 și 17: Teatrul pentru Tineret și Copii (Sala pentru copii); **Elixirul dragostei**, 10,30; **Lysistrata**, 19,30: Teatrul de Stat de Operetă; **Conferință experimentală ciclul III**, 11; **Șapte note poticnite**, 16,30; **Revista 62**, 20: Teatrul Satiric Muzical „C. Tănase" (Sala Savoy); **Concert în re... haziu**, 20: Teatrul Satiric Muzical „C. Tănase" (Sala Victoria); **Mîncîuna are picioare lungi**, 20: Institutul de Artă Teatrală „I. L. Caragiale"; **Un milion pentru un surîs**, 20: Teatrul Evreiesc de Stat; **Doctorul Aumădoare**, 11; **Mîna cu 5 degete**, 20,30: Teatrul „Tăndărică" (Sala Orfeu); **Călușul cocoșat**, 11; **Micul prinț**, 16: Teatrul „Tăndărică" (Sala din Academiei); **Și în glumă... și în serios**, 17; **Și în glumă... și în serios**, 20,30: O.S.T.A. (Sala Dalles); **Balada patriei**, 20: Ansamblul de Cîntece și Dansuri al C.C.S.; **Luminile arenei**, 16 și 20: Circul de Stat.

CINEMA

Porto-Franco: Patria, Gh. Doja, 23 August; **Agentul X 28**: Republica, E. Pavel, 16 Februarie, B. Delavrancea; **Secretul verde**: Magheru; **Întîlnire pe cablu**: I. C. Frimu, Înfrățirea între popoare, Alex. Sahia; **Povestea despre o fată**: Lumina, Donca Simo; **Caidul**: V. Roaită, Miorița, Volga; **Soseește circul**: 8 Martie, Flacăra, N. Bălcescu; **Flăcări în taigă**: V. Alecsandri, Maxim Gorki, Popular; **Aleksandr Nevski**: Central; **Ultimul meu tango**: Victoria; **Rapsodia ucraineană**: Tineretului; **Circul fără cupolă**: Timpuri Noi; **Program special pentru copii** — dimineața: **Revista viselor** — după amiază 13 Septembrie; **Cazacii**: C. David, Cultural, G. Cosbuc; **Ivan cel Groaznic** (ambele serii): Alex. Popov; **Vikingii**: Griviță; **Sonata**: Olga Bancic, G. Bacovia, Aurel Vlaicu; **Zece pași spre răsărit**: Unirea; **Raidul vărgat**: T. Vladimirescu; **Castelul din basme**: Munca; **Spectatori în oraș**: Moșilor; **Carmen de la Ronda**: M. Eminescu; **Vînt de libertate**: I. Pintilie; **Copilul trupei**: Floreasca; **Călătorie în balon**: Drumul Sării; **Cînd primăvara a fierbinte**: 8 Mai, 30 Decembrie.

TELEVIZIUNE

9: Emisiune pentru copii: Filmul „Visul Taniei"; Telejurnalul pionierilor: „Viorica și Coana Mincîună Mare" — basm cu grafic de Ștefan Tita — interpretează ansamblul artistic al Casei pionierilor din Sighișoara; Poșta copiilor; 10,30: Emisiunea pentru sate; 19: Jurnalul televiziunii; 19,15: Din lumea fabulelor; 19,30: Momente comice de balet; 20,05 Filmul „Marile familii"; 21,35: Muzică ușoară interpretată de o formație instrumentală condusă de Gică Rădulescu. Soliști Gigi Marga, surorile Dimitriu, Nadia Predescu, Gheorghe Rapciu. Ultimele știri și rezultatele sportive.

DE PE ÎNTINSUL PATRIEI

Fapte şi întîmplări din Boldeşti

Întîmplarea a făcut să cunosc deunăzi un sondor mai vîrstnic care văzuse în viaţa lui multe şi-ndurase destule. Discutînd despre cîte şi mai cîte se petreceau în trecut în lumea petrolului, mi-a istorisit între altele un caz care l-a impresionat profund şi căruia i-a fost martor.

Era prin 1942. Atunci lucrau la „Sospiro" I, o sondă veche, înfiptă într-o coastă de deal, undeva la marginea Boldeştilor. În ziua cu pricina Dumitru Gîndea, un tovarăş de muncă al interlocutorului meu, trebuia să ia parte la nişte operaţii de verificare a pompei de extracţie şi de înlocuire a garniturilor uzate. Misiunea sa era ca de pe podul sondei să manevreze scoaterea pistonului. După ce s-a făcut intervenţia necesară, pistonul a fost din nou ridicat pentru a fi introdus la locul său. Dar piesele grele baiansîndu-se, au înclinat la un moment dat podul care nu era ancorat. Simţind că alunecă, Gîndea a încercat să se prindă de ceva. Centură de protecţie n-avea, căci nu li se dădea. În secunda următoare podul s-a răsturnat iar el căzu rămînînd întins la poalele sondei.

La Boldeşti exista pe vremea aceea un aşa-zis dispensar, „instalat" într-o încăpere a unei barăci. Aici lucra doar un singur medic. L-au chemat în grabă. Dar ce putea face? Sondorul îşi zdrobise oasele, îşi lovise cumplit un ochi. Or, la „dispensar" singurele ustensile erau seringile iar medicamentele, însemnate cantităţi de... salicilat şi chinină!

Stăteau cu toţii, zguduiţi de milă şi revoltă, privind neputincioşi la omul care zăcea în faţa lor. Cu chiu cu vai izbutiră să-l suie într-o maşină care avea drum la Ploieşti. Şi parcă spitalul de acolo era cu mult mai bun decît „dispensarul" din Boldeşti?

Amintirea acestei întîmplări mi s-a redeşteptat dintr-odată în minte nespus de vie cînd, mergînd nu demult la Boldeşti am cunoscut pe doctorul Rimniceanu, acelaşi care fusese atunci chemat la locul accidentului. După cum mi se spusese, deşi îi sosise demult vremea pensionării, doctorul Rîmniceanu lucra încă, fiindcă o ceruse cu insistenţă. Abia acum, în anii noştri, putea să cunoască bucuriile profesiei sale. Spitalul din Boldeşti este o unitate sanitară modernă, bine dotată, unde ţi-e mai mare dragul să munceşti.

Aşa cum spuneam, doctorul Rîmniceanu era la postul său. Tocmai explica unui sondor venit la vizita medicală că e nevoie să-şi facă o anume radiografie. Pentru că tocmai îşi termina programul de lucru a profitat de ocazie să-mi arate — cu mîndrie greu ascunsă, — spitalul şi policlinica din Boldeştii de azi. M-a dus întîi în laboratorul clinic. Aici se fac diferite analize hematologice, biochimice, bacteriologice. Mi le-a enumerat pe toate, grijuliu şi profesional, neuitînd să adauge la urmă că toate astea sînt analize curente şi că mare parte dintre ele sînt făcute în cadrul examenului profilactic periodic al stării sănătăţii sondorilor şi familiilor acestora. Am vizitat între altele şi farmacia spitalului, îmbrăcată de sus pînă jos în rafturi pline de medicamente, sala de operaţii amenajată cu tot ce este necesar. Am fost la cabinetul de fizioterapie al policlinicii, unde se aplică unele dintre cele mai moderne metode de tratament, de la cele diatermice pînă la cele bazate pe ultrasunete. Personalul medical al spitalului e compus din trei medici specialişti, doi farmacişti şi nouă surori, iar cel al policlinicii din trei medici şi şapte surori. S-au creat şi două circumscripţii sanitare la locul de muncă — la Podeni şi Copăceni, — puncte mai îndepărtate ale schelei Boldeşti.

Atîţia şi atîţia sondori îşi datoresc sănătatea veghei pline de grijă a doctorilor şi surorilor unităţilor sanitare din Boldeşti, condiţiilor de asistenţă sanitară create.

Existenţa spitalului şi policlinicii la Boldeşti, faptul că personalul medical de aici e mereu la datorie, par la prima vedere lucruri cît se poate de firesti, cotidiene. Dar iată, faţă în faţă cu acea întîmplare din 1942, apar într-o lumină nouă care subliniază sensul adînc al grijii pentru om caracteristic vremurilor noastre noi.

C. GHELEA

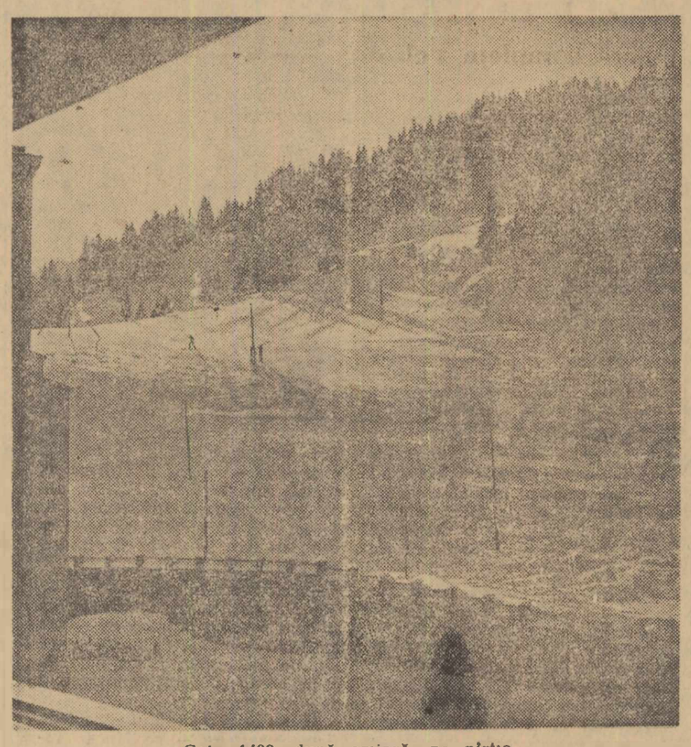

Cota 1400, după amiază, pe pîrtie

Foto: L. TIBERIU

Lumină în satele îndepărtate

Şoseaua Caransebeş — Orşova şerpuieşte prin Munţii Cernei făcîndu-şi cu greu loc spre Dunăre. Minunatul peisaj montan, cu coaste abrupte — de-o parte şi cu văi ce se pierd în zare — de cealaltă parte, încîntă ochii trecătorilor. Pe-aici, satele sînt destul de îndepărtate unele de altele.

De la Plugova la vale, un drum îngust de munte îşi croieşte loc pe sub stînci colţuroase care domină curgerea grăbită, săltăreaţă şi uneori furioasă a apelor cristaline şi reci ale rîului Belareca. Văile poartă pe-aici numele satelor: Valea Cornerevei, Valea Ramnei...

Ramna e satul cel mai îndepărtat. Poţi ajunge aci şi urmărind cablurile conductei de curent de înaltă tensiune. Dar asta numai în ultimul timp.

Duminică dimineaţa. La Ramna, cerul e fără nori, dar ameninţă parcă. Noaptea, căzuseră primii fulgi, iar acum se simţea în aer iz de zăpadă.

La şcoala cea nouă din sat s-au adunat bărbaţi şi femei, pionieri — copiii lor — şi oaspeţi, pentru a sărbători terminarea introducerii electricităţii în sat. În sală, e forfotă mare. Prin geamurile mari, împodobite cu muşcate, lumina pătrunde din abundenţă.

Cînd preşedintele sfatului popular comunal s-a ridicat, oamenii făcură linişte, aşteptînd să-l audă vorbind. Ilie Brînzei, preşedintele lor şi deputat în sfatul popular al raionului Orşova, îşi potrivi glasul şi se adresă celor prezenţi.

— Părinţii noştri nici nu s-au gîndit vreodată că aci, la noi în Ramna, se va aprinde becul electric...

În sală, cîteva glasuri răzbiră:

— Aşa-i, aşa-i.

Nicolae Stîngu, un om trecut de cincizeci de ani, nu se putuse opri să nu aprobe cu glas tare cuvintele tînărului preşedinte. Nici el, ţăranul nevoiaş de altădată, şi nici moşii şi strămoşii lui n-au putut gîndi cel puţin că în satul lor se va aprinde lampa electrică.

— Astăzi însă, — continuă preşedintele, — datorită grijii pe care partidul o poartă oamenilor muncii, iată că şi în satul nostru a pătruns lumina electrică.

Apoi arătă cum s-a lucrat la căratul şi plantatul stîlpilor, la săpatul gropilor, ca şi la alte lucrări la care au participat voluntar oamenii din sat. Iar pentru grăbirea lucrărilor, oamenii au ajutat şi la întinderea şi fixarea cablurilor.

Cînd preşedintele termină ce-a avut de spus, mai multe mîini se ridicară, semn că oamenii aveau şi ei ceva de spus.

— Mulţumim din inimă partidului — spune Zaharia Crăciunescu, un ţăran de vreo treizeci şi cinci de ani — pentru grija pe care ne-o poartă, pentru că ne-a arătat şi ne arată drumul spre o viaţă tot mai îmbelşugată. Mai vorbiră învăţătorul Gheorghe Rusu şi Nicolae Stîngu şi din tot ce-au spus ei, s-a desprins ceea ce ar fi vrut să spună fiecare sătean din Ramna, de la pionieri pînă la cei bătrîni, că partidul face totul pentru binele muncitorilor şi al ţăranilor, pentru binele oamenilor muncii din ţara noastră.

Tinerele vlăstare din Ramna, detaşamentul de pionieri, au prezentat apoi un program artistic, pe care l-au pregătit cu migală zile de-a rîndul, în vederea acestei minunate zile.

Seara s-a lăsat peste văi. Şirurile de mărgele incandescente arată de departe văile care duc la Bogiltin şi Globul-Rău, la Cornereva şi la Ramna, sate din Munţii Cernei, unde oamenii au sărbătorit, o dată cu prima zăpadă, evenimentul electrificării.

ILIE DOBRICI
corespondent voluntar

Din presa locală

Hotărîrea colectiviştilor dobrogeni

CONSTANŢA (de la redacţia ziarului „DOBROGEA NOUĂ"). În gospodăriile colective din regiunea noastră continuă dezbaterea planurilor de producţie pe 1962. În adunările generale, colectiviştii îşi exprimă hotărîrea de a descoperi şi de a pune în valoare noi rezerve interne pentru îndeplinirea şi depăşirea sarcinilor sporite ce le revin în noul an. Colectiviştii fruntaşi din satul Tătaru, bunăoară, şi-au propus să realizeze în acest an o producţie medie la grîu de 2.100 kg., la floarea-soarelui de 2.000 kg., iar la porumb de 5.000 kg. boabe la hectar de pe întreaga suprafaţă cultivată.

În toate gospodăriile colective din regiune s-au analizat pe larg posibilităţile care există pentru realizarea a cel puţin 5.000 kg de porumb boabe la hectar pe o suprafaţă de peste 30.000 hectare, în condiţii de neirigare.

Colectiviştii şi-au propus să dezvolte şi mai mult fermele zootehnice, să extindă cultura viţei de vie şi a pomilor fructiferi pe terenurile în pantă etc.

Spre noi succese în construcţii

CRAIOVA — (de la redacţia ziarului „ÎNAINTE"). Odată cu începerea noului an la Direcţia de sistematizare arhitectură şi proiectarea construcţiilor Oltenia se desfăşoară o activitate susţinută pentru realizarea în bune condiţiuni a documentaţiilor necesare şantierelor de construcţii. Trebuie subliniat că spre şantiere au pornit o bună parte din proiectele pentru blocurile de locuinţe ce se vor construi în acest an. În oraşele regiunii Oltenia va pătrunde tot mai mult iluminatul fluorescent, pentru care se vor deschide noi şantiere la Calafat şi Băileşti. De asemenea s-a întocmit şi documentaţia pentru electrificarea completă a raionului Corabia şi mai mult de 60 la sută din proiectele pentru electrificarea raionului Caracal. În momentul de faţă se lucrează intens la proiectul de ansamblu pentru circa 1.200 de apartamente în Calea Bucureşti din oraşul Craiova, proiecte de execuţie pentru 68 de apartamente în oraşul Caracal şi proiectul de ansamblu pentru 300 apartamente pe strada Unirii din Tg. Jiu şi pentru 200 apartamente în zona centrală a oraşului Tr. Severin.

Întregul colectiv al D.S.A.P.C. Oltenia este hotărît să realizeze lucrări de calitate şi la timp sprijinind în felul acesta munca entuziastă a constructorilor.

Cititorii despre cinematografe

Scrisorile sosite la redacţie în ultimele zile, se referă printre altele şi la felul cum sînt gospodărite cinematografele, ce condiţii de vizionare oferă spectatorilor etc. Redăm mai jos cîteva din constatările cititorilor noştri.

Spectatorii pleacă mulţumiţi

Cetăţenii vin cu drag la cinematograful „Popular" din raionul 23 August din Capitală. Ei găsesc totdeauna o sală curată, bine întreţinută şi încălzită. Scaunele sînt cîteţ numerotate, spectatorii găsind astfel imediat locul indicat pe bilet.

Colectivul de salariaţi ai cinematografului întreţine o permanentă legătură cu spectatorii. În acest sens, din cînd în cînd, după spectacole au loc discuţii cu spectatorii, iar sugestiile şi propunerile lor sînt traduse în fapte.

ŞTEFAN MARINESCU
electrician

Ce părere are comitetul sindical?

— Cum aţi putut sta la film în frigul ăsta?
— S-a dat... „Primăvara e fierbinte"...

Cei care se încumetă să vadă un film la cinematograful fabricii de postav din Buhuşi dau dovadă de multă voinţă şi de multă pasiune pentru arta cinematografică. Căci oricum, nu este uşor să stai două ore într-o sală mai mult neîncălzită. Adăugînd şi gălăgia pe care o fac unii copii în timpul rulării filmului, veţi fi de acord că cei care văd un film pînă la sfîrşit la cinematograful sindical al fabricii de postav din Buhuşi, sînt nişte temerari.

Comitetul sindical al fabricii susmenţionate ce are de spus în acest caz?

VIRGINIA PINTILIE
muncitoare

Intr-un cinematograf nou

— Să ieşim în sala de fumat e aer mai curat!...

Cinematograful „23 August" din Rîmnicu Vîlcea funcţionează într-o clădire nouă, dar cu deficienţe de construcţie. Cea mai supărătoare este aceea că aerisirea sălii şi a holului este aproape imposibilă. Nici sala nici holul n-au fost prevăzute cu posibilităţi directe de aerisire sau ventilaţie. Din această cauză fumul de ţigară din hol intră în sala de spectacole. Apoi, scaunele din primele 10 rînduri diminaintea ecranului sînt prea înalte. Cetăţenii refuză aceste locuri deoarece sînt obligaţi să stea cu picioarele suspendate în aer. Mulţi dintre cei care ocupă aceste locuri îşi reazimă picioarele de scaunele din faţă deteriorîndu-le. În holuri sînt necesare scaune pentru ca spectatorii în vîrstă să poată ocupa loc, nu să se reazime de pereţi. Nu lipsit de importanţă este faptul că cinematograful nu are toate ustensilele prevăzute contra incendiilor.

Deficienţele de la cinematograful „23 August" ar putea fi înlăturate. Atît conducerea cinematografului cît şi numeroşi spectatori au adus la cunoştinţă I.C.R.S. Argeş această situaţie, au făcut propuneri pentru îndreptarea ei, dar pînă în momentul de faţă nu s-a întreprins nimic în acest sens.

Sperăm totuşi că cerinţele spectatorilor vor găsi înţelegerea cuvenită la I.C.R.S.-Argeş.

ALEXANDRU REZEA
tehnician

Despre o medie de vîrstă şi cîţiva „veterani"

Din corespondenţa unui inginer chimist

Întregul necesar de anvelope al ţării va fi acoperit începînd din trimestrul III 1962 din producţia internă, care va creşte în acest an cu peste 60 la sută. Acest spor important de producţie va fi îndeosebi realizat prin intrarea în funcţiune a uzinei „Danubiana" de la Popeşti-Leordeni.

DRAGĂ GAVRILĂ,

De cînd ai plecat parcă a trecut un veac. Atît de multe s-au petrecut la noi. Acuma, că am găsit o clipă de răgaz vreau să stau puţin de vorbă cu tine. Ţii minte, la începutul venirii noastre la Popeşti-Leordeni, stăteam împreună şi visam cu ochii deschişi la ce vom construi aici. Da, e adevărat, pe atunci trebuia să ai multă imaginaţie ca să-ţi închipui uzina aşa cum va arăta ea pînă la urmă. Dacă ţin bine minte în acele zile abia se montau primii stîlpi de beton, iar mai tîrziu, cînd ţi-ai luat rămas bun de la noi, hala principală era aproape conturată.

Acuma să vii la Popeşti-Leordeni. Nu ai mai recunoaşte aproape nimic. Că montajul utilajelor merge din plin cred că ai aflat de prin ziare. Nu ai însă de unde să ştii că şi noi chimiştii sîntem deocamdată montori. E mult mai bine aşa căci avem prilejul să ne acomodăm din vreme cu toate utilajele, să descifrăm în toate amănuntele tainele fluxului tehnologic. Dar nu numai noi chimiştii, ingineri sau maiştri, lucrăm la montaj. Muncesc efectiv, laolaltă cu montorii şi mecanicii care se vor ocupa după intrarea în funcţiune a uzinei, de întreţinerea utilajelor. Şi pentru ei acest sistem este de mare folos. Dacă intri de pildă, acum în secţia de amestec, ai să-i întîlneşti alături de montorii Gh. Rusu şi Ştefan Pavel — de care desigur îţi mai aminteşti — pe mecanicii Mustăreaţă şi Stoia. Şi cam aşa este în toate secţiile.

Sper ca în curînd să-ţi pot da alte veşti bune. Vreau să cred că între timp o să aflu şi eu noutăţi de la tine. Scrie-mi cum te-ai instalat la Craiova şi pe cînd începeţi lucrul la noul şantier.

Al tău,
VIRGIL

7.VIII.1961

DRAGĂ GAVRILĂ,

Aşadar, trebuie să te felicit de două ori. Mai întîi pentru primul tău moştenitor. Să-ţi trăiască şi la mai mulţi. Şi apoi pentru noul apartament în care te-ai mutat. Să-l locuieşti sănătos, cu întreaga familie.

Eu, după cîte ştii, îmi umplu viaţa cu cele de la uzină. Montajul utilajelor este din ce în ce mai avansat, de unde şi solicitarea noastră devine tot mai mare. Aşa stînd lucrurile nici nu-mi mai văd capul de treburi. Zilele trecute de pildă, am asistat la primele încercări la staţia de negru de fum. Am trecut apoi în secţia de amestec. Nu fusesem pe acolo de cîteva zile şi stadiul înaintat al lucrărilor m-a surprins. Îi dau zor montorii, nu glumă. Aici m-am oprit o clipă pe rampa de beton pe care vor urca electrocarele încărcate cu materii prime şi n-am putut să-mi stăpînesc emoţia la gîndul clipei cînd nu departe de acest loc, în flămîndele malaxoare se vor întîlni toate materiile prime din care se vor naşte anvelopele auto. Gîndeşte-te şi tu la acel moment — nu prea îndepărtat acum — cînd pe drumul electrocarelor, al transportoarelor şi al conductelor, toate materiile prime vor sosi aici la amestec, şi desigur nu-ţi va fi străină nici ţie emoţia simţită de mine.

Păcat că nu poţi vedea cu mine toate acestea. Încearcă să-ţi aduci aminte măcar cum descifram împreună planurile abia sosite şi poate îţi va fi mai uşor. Cum ne imaginam noi pe atunci conducerea automată a întregului proces de amestec al materiilor prime şi cît de neobişnuit ni se părea totul! Acum însă dacă intri în sala de comandă, scăldată în lumina fluorescentă, cu panourile ei strălucitoare, vei avea în faţă realitatea aşa cum era ea doar schiţată în planuri. Este suficient ca operatorul să introducă cartela perforată conform reţetei de fabricaţie în descifratorul electronic şi procesul de amestec se desfăşoară automat...

Scriu aceste rînduri şi parcă te văd ce o mai mă întrebi: De unde vor veni oamenii care să conducă o asemenea uzină, cu agregate şi utilaje de înalt nivel tehnic? Şi noi ne-am gîndit la acest lucru, drept pentru care astăzi... Dar despre asta într-o altă scrisoare.

Al tău,
VIRGIL

P. S. — Poate totuşi îţi faci vreme şi vii pe la noi. Oricît ţi-aş descrie eu lucrurile, este prea palid faţă de ceea ce ai putea vedea cu ochii tăi.

30.IX.1961

DRAGĂ GAVRILĂ,

De data aceasta am întîrziat să-ţi scriu. Dar să ştii că sînt numai pe jumătate vinovat. Am fost plecat la Floreşti, la uzina de anvelope „Victoria". Şi în felul acesta continui ideea pe care am lăsat-o neterminată în scrisoarea anterioară. La uzina din Floreşti am fost pentru specializare. Şi nu numai eu. Toţi inginerii noştri au trecut pe acolo. Nu ca vizitatori. Am lucrat efectiv în producţie o bună bucată de vreme.

Asta este numai o latură a pregătirii colectivului nostru pentru sarcinile ce ne aşteaptă în noua uzină. Cea mai importantă însă se referă la asigurarea cadrelor muncitoreşti. O parte desigur au venit din şcolile profesionale şi tehnice ale ministerului. Majoritatea o formează însă oamenii crescuţi de noi, aici în uzină. Puţin timp după ce ai plecat la Craiova, în clădirea laboratorului s-au organizat primele cursuri de calificare. Profesori, noi toţi pe care îi ştii şi îndeosebi „veteranii", inginerii chimişti veniţi pe şantier odată cu constructorii: Dumitru Ionescu, Nicolae Zamfir, Adela Galeş, Constantin Pintilie. Inginerul şef Sebastian Pintilie s-a ocupat în special de cadrele pentru controlul tehnic şi laborator.

După încheierea cursurilor, fiecare lot de muncitori a plecat la practică tot la uzina din Floreşti. Învăţătura continuă şi acuma în mod organizat, în fiecare secţie de fabricaţie. Aşa se face, dragă Gavrilă, că o dată cu zidurile uzinei a crescut şi colectivul nostru de muncă, colectiv bine pregătit profesional, capabil ca încă din prima zi de la darea în funcţiune a instalaţiilor să conducă cu pricepere procesul tehnologic. În legătură cu asta vreau să-ţi furnizez un amănunt care desigur te va interesa. Recent un coleg a făcut un calcul din care a reieşit că media de vîrstă a colectivului nostru nu depăşeşte 25 de ani. Ce părere ai despre un astfel de indice al tinereţii?

Nu uita să-mi scrii cînd îţi realizezi promisiunea de a mă vizita.

Al tău,
VIRGIL

17.XII.1961

DRAGĂ GAVRILĂ,

Mai întîi primeşte de la mine tradiţionala urare de „la mulţi ani" şi sănătate pentru tine şi întreaga ta familie. Şi dacă de data aceasta voi fi mai scurt ca deobicei, te rog să mă înţelegi că apropiatele probe mecanice nu-mi mai dau răgaz de corespondenţă. Pentru întregul colectiv aceste momente sînt acum cele hotărîtoare. La locul pregătirii, ultimele montaje, ultimele finisări. Cu emoţie noi toţi aşteptăm marea victorie: momentul în care prima anvelopă purtînd marca „Danubiana", prima din cele un milion ce se vor produce aici într-un singur an, va veni pe lume în noua uzină.

Aş fi bucuros să te ştiu şi pe tine printre cei care vor asista la naşterea primei noastre anvelope. „Veteranii" uzinei — printre care te puteai număra şi tu dacă alte sarcini nu te chemau la Craiova — te vor primi cu braţele deschise.

Al tău,
VIRGIL

4.I.1962

P. conf. TUDOR GHEORGHIU

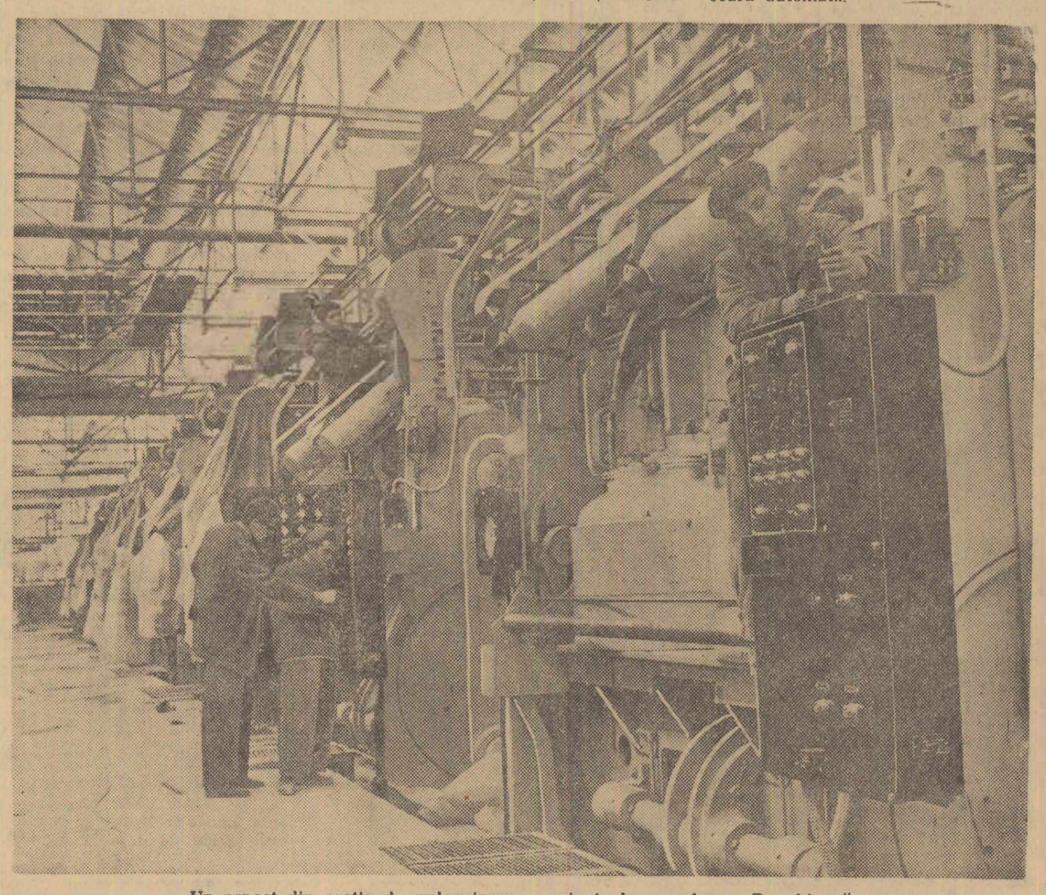

Un aspect din secţia de vulcanizare a uzinei de anvelope „Danubiana". Foto: AGERPRES

Operaţia de decorare a servicilor de masă produse de fabrica de faianţă din Sighişoara cere o îndemînare şi atenţie deosebită. În clişeu: muncitoarele fruntaşe Maria Mocanu şi Lucia Indrei, consultîndu-se în legătură cu decorarea unui nou lot de servicii de masă.

Foto: NICU VASILE

Spartachiada de iarnă a tineretului

În mijlocul celor care fac primii paşi în sport

Iniţiativa a pornit de la clubul Steaua. O scrisoare publicată cu cîtva timp în urmă îndemna pe sportivii fruntaşi ai ţării noastre să meargă în mijlocul participanţilor la întrecerile Spartachiadei de iarnă a tineretului. Chemarea clubului bucureştean a fost primită cu entuziasm de marea majoritate a sportivilor noştri care pot fi văzuţi acum în mijlocul celor care fac primii paşi în sport, împărtăşindu-le din „secretele" disciplinei pe care o îndrăgesc.

Zilele trecute, la Fabrica de mese plastice „Bucureşti" după terminarea orelor de muncă, zeci de tineri s-au îndreptat spre sala de sport. Fuseseră anunţaţi că în mijlocul lor vor veni campioanele mondiale de tenis de masă Geta Pitică şi Maria Alexandru. Şi iată că cele două tinere sportive fruntaşe au împărtăşit din vasta lor experienţă, tinerilor care s-au înscris să participe la întrecerile de tenis de masă din cadrul Spartachiadei. A fost o lecţie instructivă urmată de demonstraţii practice. A fost o lecţie din care tinerii începători au avut multe de învăţat.

Tînărul Florin Gheorghiu, fost campion de şah al ţării noastre, student în anul I la Facultatea de filologie putea fi văzut zilele trecute în postura de profesor. Cu multă răbdare şi pricepere a arătat tinerilor din Asociaţia „Spartac O.C.L. 4" o serie de deschideri folosite în întîlnirile dintre marii şahişti. Apoi Florin Gheorghiu a dat un simultan la 13 mese. Profesorul a putut să se convingă astfel că lecţia sa a fost audiată cu multă atenţie, fiind pus uneori în dificultate de tinerii participanţi la Spartachiadă. Experienţa şi cunoştinţele sale tehnice l-au ajutat în cele din urmă să cîştige 12 partide şi să facă o remiză...

Ion Cernea, luptătorul care se mîndreşte cu titlurile de vicecampion mondial şi olimpic, a ţinut şi el să dezvăluie tinerilor începători arta de aţi face adversarul „tuş". Lecţia sa a avut loc în faţa participanţilor la Spartachiada din Asociaţia sportivă „Construcţia".

Asemenea exemple pot fi întîlnite în aceste zile, cînd Spartachiada se află în plină desfăşurare, în mai toate oraşele şi satele ţării. Astfel la Predeal şi Sinaia schiori fruntaşi din regiunea Ploieşti au fost prezenţi la inaugurarea întrecerilor de schi din cadrul Spartachiadei. Ei au amenajat, ca nişte buni specialişti, pîrtia de concurs, au arbitrat întrecerile ce au avut loc dar înainte de toate au făcut o serie de demonstraţii practice deosebit de folositoare.

D. Pîrvulescu şi V. Bularca, luptătorii care s-au umplut de glorie la Olimpiada de la Roma şi la campionatele mondiale de la Iokohama, vor putea fi văzuţi şi ei în aceste zile în mijlocul tinerilor muncitori de la „Steagul Roşu" Braşov.

Toate acestea vorbesc de interesul cu care este privită Spartachiada de iarnă a tineretului de către sportivii noştri fruntaşi care şi ei, la vremea lor, şi-au început activitatea sportivă participînd pentru prima oară la o competiţie cu caracter de masă. Şi nu este exclus ca actuala ediţie a Spartachiadei să scoată la iveală o serie de noi talente care îndrumate şi ajutate cu pricepere vor urca tot mai mult pe scara măiestriei sportive.

I. BOCIOACA

MUNTELE de MARMURĂ

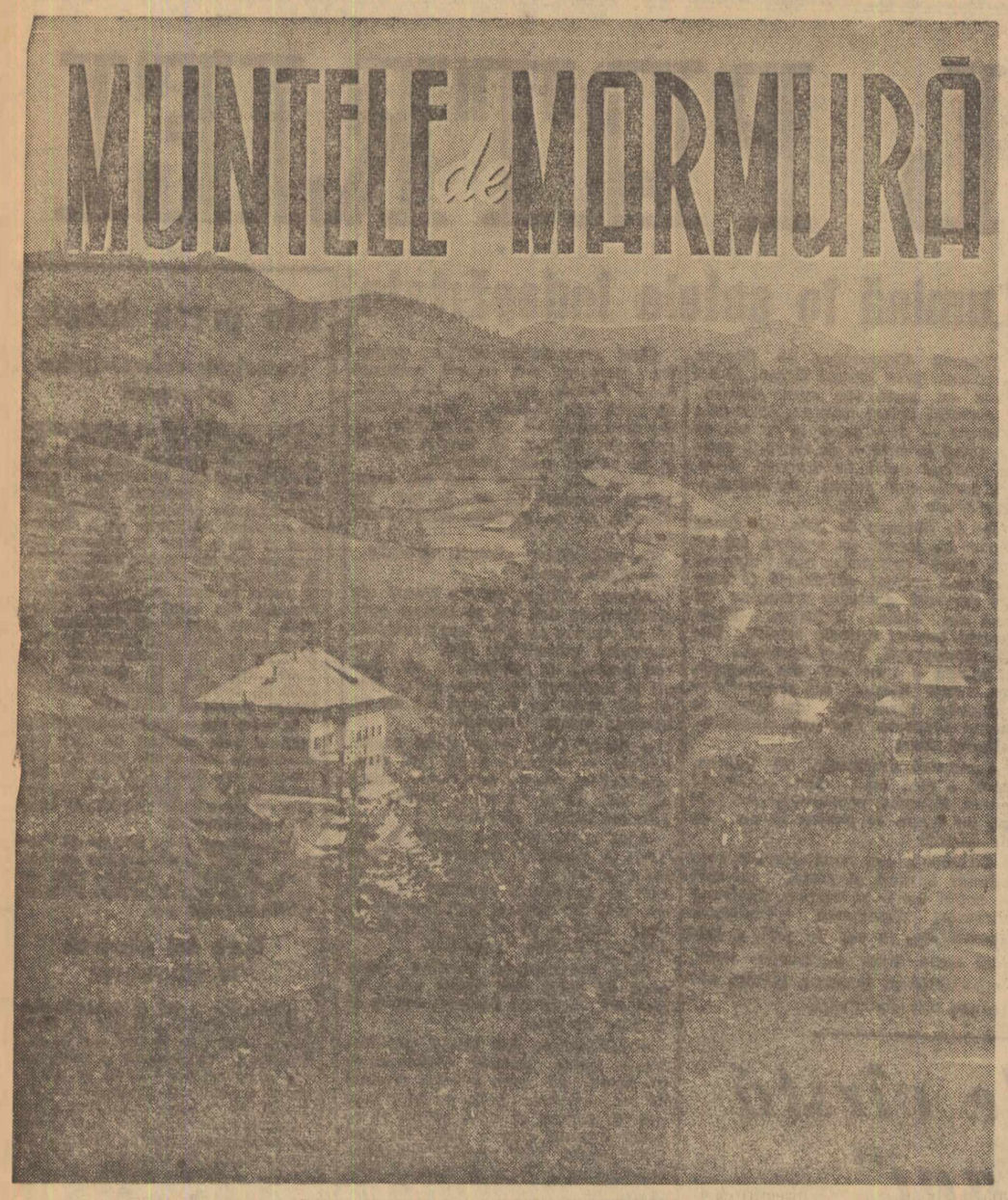

Trenul aleargă vijelios peste viaducte, străbate tunel după tunel și fiecare gară, fiecare construcție arhitectonică, ne amintește de elanul tineretului nostru, care într-un timp record a construit pe aceste înălțimi amețitoare drumul de fier.

De dincolo de viaductele căii ferate Salva-Vișeu, din țara pădurilor și pășunilor unde am poposit, aflăm o veste îmbucurătoare. În acest pitoresc colț de țară, nu departe de complexul turistic Borșa-Fîntînă, este în curs de valorificare încă una din comorile naturale ale Maramureșului.

Tezaurul din rîpă

Vișeul de Sus. Ne aflăm în biroul președintelui comitetului executiv al sfatului popular raional. Aici, printre alte noutăți, ni se relatează despre un fapt deosebit.

De ani de zile sătenii localnici trecînd cu căruțele pe drumurile de la poalele munților Rodnei, nu departe de complexul turistic de la Borșa, au observat un abrupt uriaș, foarte greu de străbătut, ce sticlea de la mari depărtări în bătaia soarelui.

Impresionați de măreția și sălbăticia muntelui ce era tăiat de apa izvoarelor pîrîului Fîntîna și de o frumoasă cascadă de peste 60 m înălțime, ei i-au dat numele de Piatra Rea. Atrași de strălucirea ce se vedea în zare, oamenii s-au îndreptat spre acel loc.

Aici, au găsit mormane de sfărîmături de piatră lucioasă, albă-cenușie, pe care au început să le folosească la transformarea lor în var.

Sfatul popular raional Vișeu, fiind sesizat de existența pietrei de var, a luat legătura cu întreprinderea de industrie locală „Iza" și a trimis la fața locului cîțiva tehnicieni spre a constata importanța acesteia din punct de vedere economic.

În acest timp, doi geologi, care se aflau în acele zile în concediu la cabana de la Borșa-Fîntînă, atrași de frumusețea masivului calcaros, au cercetat cu atenție locul și au avut o deosebită surpriză. Ciocănind din loc în loc cu nelipsitul lor ciocan, de care nu se despărțiseră nici aici, în perioada de odihnă, oamenii de știință și-au dat seama că nu este vorba de o simplă apariție de piatră de var, ci de un lucru cu mult mai important: un uriaș zăcămînt de marmură. Masivul din fața lor era alcătuit în întregime din calcare cristaline.

1.500.000 de metri cubi de marmură

Primele măsuri au fost desigur trimiterea mostrelor la analiză. Faptul cel mai important era însă acela că din noua carieră se va putea exploata roca chiar de la suprafață, cheltuielile pentru extragerea ei fiind astfel mult reduse.

În ceea ce privește valoarea descoperirii făcute, părerile specialiștilor sînt revelatoare. Este vorba de un munte de marmură al cărui volum s-a apreciat la aproximativ 1.500.000 de metri cubi. Ținînd cont și de locul unde se găsește, la o depărtare de numai 15 km. de cea mai apropiată gară, transportul materiei prime de aci nu ar fi prea costisitor.

Lucrurile acestea le-am aflat de la tov. Vasile Iuscu și Grigore Pop, președintele și vicepreședintele comitetului executiv al sfatului popular raional Vișeu, care ne-au relatat bucuroși despre ajutorul prețios al geologilor la identificarea acestui zăcămînt.

În același timp ei ne-au spus că după cercetarea amănunțită a carierei, în vederea găsirii locurilor de unde să se extragă blocuri masive de marmură, care vor servi ca material de construcție și piatră ornamentală, aici se vor putea instala cuptoare pentru producerea varului și o moară, pentru producerea amendamentelor agricole din deșeurile rezultate. Și că tot de aici se va putea extrage materia primă necesară la pavarea drumurilor.

Muntele de marmură merită cercetat

Inapoindu-ne în București, am dorit să aflăm părerea tov. Constantin Gurgui, directorul întreprinderii „Marmura", despre descoperirea din Maramureș, pe care o cunoștea dintr-o deplasare făcută la fața locului. Iată ce ne-a declarat printre altele:

— Marmura de lîngă Borșa este un mare izvor de materiale necesare construcțiilor, cariera trebuind să fie cercetată cu atenție spre a se stabili justa ei valoare. După cîte sînt informat, Departamentul Construcțiilor are în vedere prospectarea în acest an a zăcămîntului, explorarea lui, spre a se căuta blocuri de marmură compactă, fără fisuri, din care se pot face placaje lungi de un metru — un metru și jumătate. Găsirea acestora ar fi de o deosebită importanță pentru economia națională, ținînd seama de volumul carierei. De aceea este necesară alcătuirea unui proiect de explorare rațională.

Ce spun geologii

De la Consiliul științific al Comitetului Geologic aflăm următoarele:

De fapt masivul calcaros de lîngă Borșa era în atenția geologilor. În cadrul programului de lucrări din vara anului trecut, o echipă de prospectori compusă din tov. Ion Focșa, Viorel Ignat și Vasile Bologa, care a lucrat în regiune pentru cercetarea bogățiilor subsolului, au efectuat și delimitarea ariei de răspîndire a calcarelor cristaline marmoreene de la Piatra Rea, confirmînd valoarea acestora. În curînd aici se vor executa cercetări geotehnice pentru determinarea modului de exploatare și fluxul tehnologic al marmurei.

SIMION SAVEANU

ȘTIAȚI CĂ...

● *Un fenomen curios* la prima vedere este faptul că un pahar gol așezat în fața unui emițător de ultrasunete se sparge în zeci de bucăți? Explicația fenomenului stă în vibrațiile din ce în ce mai puternice ale paharului

● *Unul dintre primii cercetători* în domeniul emulsiilor produse cu ajutorul undelor ultrasonore este fizicianul romîn Neda Marinescu și că această proprietate a ultrasunetelor de a face ca uleiul dintr-un vas să se amestece cu alt lichid este folosită în industria farmaceutică?

● *Șoferii* vor avea la îndemînă un adevărat robot care le va deschide automat ușa de la garaj? Și că apăsînd pe un simplu buton de lîngă volan, generatorul de ultrasunete va pune în funcțiune emițătorul de pe far care va trimite un fascicul de unde spre butonul de pe garaj — care e un receptor ultrasonor — și ușa se va deschide singură?

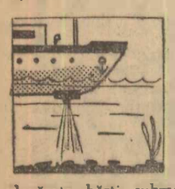

● *Ecolotul* este un aparat care emite și recepționează ultrasunete și că el fiind fixat pe fundul vapoarelor poate determina în orice moment adîncimea apei? Datorită ecolotului, s-au putut întocmi adevărate hărți submarine ajutîndu-i pe navigatori mai ales pe timp de ceață sau nori. Lui i se datorește determinarea celei mai mari adîncimi de pe planeta noastră și anume cea din Oceanul Pacific, care trece de 11.000 metri, executată de echipajul vasului sovietic „Viteaz".

● *Televiziunea* contribuie la descoperirea epavelor vaselor scufundate de-a lungul timpurilor în mări și oceane? Astfel, asociată cu ecolotul s-a reușit descoperirea unui submarin scufundat în Canalul Mînecii în timpul celui de-al doilea război mondial.

● *Există* animale care emit ultrasunete puternice și că datorită acestora ele își pot găsi cu ușurință hrana? Astfel marsuinul, un mamifer asemănător delfinului, produce unde ultrasonore cu o frecvență de 70.000 Hz, cu ajutorul lor detectînd bancurile de pești din apropiere, iar balenele cînd aud aceste semnale fug din calea dușmanului lor. Pe acest fapt se bazează vînătorii de balene care le fugăresc, folosind ultrasunete și apoi aceste animale uriașe, complet obosite, sînt prinse mai ușor.

● *Undele luminoase* străbat cu ușurință spațiile siderale, pe cînd sunetul se propagă greu prin atmosfera rarefiată și că din această cauză o explozie puternică care s-ar produce în Lună, de exemplu, s-ar putea vedea, însă nu o vom auzi?

● *Celulele vegetale* sînt și ele influențate de acțiunea ultrasunetelor și că acad. E. Bădărău și Gh. Giurgea au făcut cercetări interesante cu privire la ultrasonarea semințelor de grîu și fasole observînd o creștere în greutate atît a boabelor cît și a paielor?

● *Cîinele de la circ* care știe să socotească este și el dresat cu ultrasunete și că în momentul cînd animalul se apropie de tăbliță cu rezultatul exact al adunării sau scăderii aude semnalul emis de fluierul ultrasonic aflat în buzunarul dresorului?

● *Auditorii radiofonici* din Iași sau Craiova aud mai repede melodia transmisă dintr-o sală de concert din București decît spectatorii aflați în fundul sălii de concert și că acest lucru se datorește vitezei undelor radiofonice care este de zece ori mai mare decît cea a undelor sonore?

● *Tehnicienii* folosind însușirea ultrasunetelor de a perfora cu ușurință diverse materiale au construit un tip special de polizor pentru dentiști care va înlocui actuala bormașină ce provoacă atîția nervi și dureri pacienților? Și că în porțiunea de abraziv s-a introdus o substanță anestezică datorită căreia de acum încolo se va putea curăța caria dentară sau pili dinții fără dureri, vibrații sau alte zgomote neplăcute?

● *Putem vedea* undele ultrasonore, lichidul în care ele se introduc devenind luminiscent? Acest lucru se poate constata luînd un vas cu apă în care sînt ultrasunete și ținîndu-l într-o cameră întunecoasă. După un timp vom observa la suprafața apei o lumină palidă, care se va întări cu cît temperatura apei se va apropia de înghet.

Firma „La băiatul inspirat"

Stimulat nu se știe de ce și avînd un moment de inspirație deosebită, Victor se simți predispus spre adînci cugetări:

— Ce va să zică frate și vechimea asta... E mare lucru, zău așa! Stai și te gîndești: un ciob de oală, pe care nu dai două parale, dacă e scos din pămînt și zic specialiștii că-i dintr-un cimitir vechi — gata, nu mai e ciob! E document, e vestigiu, e descoperire epocală — orice, dar numai ciob nu! O hîrtie îngălbenită și ferfeniță, în care nu poți inveli nici o bucată de brînză, dar pe care scrie într-o doară „Io Matei Basarab, domn al..." — gata, nu mai e hîrtie! E zapis, e hrisov, e istoria însăși în carne și oase! Un bănuț de alamă, și mic și găurit, dacă e dezgropat din țărînă devine pe loc piesă numismatică, de valoare incomensurabilă, edificatoare asupra dezvoltării comerțului dintr-o anume parte a lumii. Aiurea! Dute să-ți cumperi cu ea o cutie de chibrituri, te dă tutungiul pe ușă afară! D-asta zic și nu greșesc: mare lucru-i vechitura! La urma urmelor nici nu-i nevoie ca vechitura să fie foarte vechitură, poate să fie și o vechitură mai... nouă, iar vechimea să fie mai... proaspătă, nu-i așa?!

La această ultimă cugetare Victor a rămas cu ochii ațintiți în gol, cu fața crispată, paralizat de o idee. Și-i era așa de frică să n-o piardă sau să n-o tulbure, încît nu mișca nici un deget. Doar mintea lui se frămînta, luminată de harul întregului sobor de cucoane cărora în antichitate li se spunea muze.

— Evrika și mersi! a strigat cînd în cele din urmă ele i-au dat pace, lăsîndu-i în schimb ideea concretizată.

— Asta e! Deștepte foc muzele astea, dom'le. Asta e, am găsit! Imi deschid un magazin cu vînzare de... arhivă!

Dar pentru asta îi trebuia utilaj cît de cît. Ei și! Vezi, ele stau în cer, dar știu tot ce-s pe pămînt: ce rochii sînt la modă, cum e cu contractele, cum se poate scoate bani de pe gratis. Nu. Nu degeaba era „inspirat" Victor. A cotrobăit printre lucrurile lui și a găsit niște... relicve — destul de tinere de altfel: datau de prin 1958 (da sigur, era noastră!) cînd Victor era contabil economist financiar la Trustul 10 construcții Constanța. Ce reprezentau de fapt prețioasele relicve? O ștampilă dreptunghiulară purtînd inscripția „M.C. — Trustul 10 — Șantierul 7" și niște adeverințe în alb pentru stabilirea vechimii în cîmpul muncii pe care el le luase „drept amintire" — era un sensibil și un sentimental — după ce trustul se desființase. Mă rog, cînd se întoarce omul din concediu nu aduce cu el un baston sau un fluier pe care scrie: Suvenir de la Sovata sau de la Techirghiol? Suvenirurile înainte de toate!

— Bun! Utilaj am, dar ce mă fac de magazin? Dar parcă trebuie chiar magazin, poate să fie și o tarabă, ceva mobil, volant, zburător, care să poposească de ici-colo și de colo-ici...

Și uite-așa a luat ființă taraba cu arhivă, a cărei firmă putea fi: „La băiatul inspirat Sellyey Gheorghe Victor Stanislav". Iar arhiva a început să circule. Se oprea în cîte o gară unde veneau mulți oameni și Victor „ochia" pe careva:

— N-ai nevoie de ceva vechime?

— Poftim?

— Zău, prinde bine la casa omului și mai cu seamă în carnetul de muncă. Niscaiva studii, niște ani, continuitate în muncă, o meserie — mă rog sînt firmă serioasă, am de toate. Poftim, alege ce-ți place și autoservește-te. Eu îți dau adeverința, tu scrie ce vrei, eu pun ștampila și semnez, iar tu îmi dai banii...

— Dar n-am la mine...

— Nu-i nimic, fac rabat: intrăm și bem o țuică bătrînă cu niște măsline dolofane, ce zici? Dacă nu, nu mă supăr, firma mea dă și pe credit: doar sîntem oameni de onoare!

Și, datorită băiatului inspirat, firma prospera — ba încă într-atît încît stocul inițial de formulare se epuizase. Ce-i de făcut? Tot inspirația, (săraca de ea!) l-a scăpat pe Victor din impas: l-a îndreptat spre un birou de copiat acte unde a mai multiplicat cîteva zeci de adeverințe. Și, cu marfă „nouă", de „vechime" în cîmpul muncii, a pornit iar prin gări, prin restaurante și bufete. Găsea ici colo pe cîte unul de rea credință, șarlatan ca și el, care voia ca prin fals să-și atribuie merite inexistente. De ici ciupea un ban, de dincolo o masă bună — și fără efort. Victor trăia bine, nemaicontenind să mulțumească muzelor care l-au inspirat. Dar inspirația asta avea să-l coste 2 ani și jumătate de închisoare! Pasă-mi-te muzele se dovediseră prea serafice și delicate ca să-i mai spună și acest mic amănunt, prozaic și concret. Adio firmă, adio arhivă, adio suveniruri... Nu i-a rămas decît „vechimea" pentru... cugetări!

Foileton

P. RADUȚ

Planurile colectiviștilor din Săucești

Deși încă cu cîteva zile în urmă Vasile Ivan, președintele gospodăriei, le povestise pe larg despre toate cîte a văzut și a aflat la Consfătuirea pe țară a țăranilor colectiviști, apariția în ziare a recomandărilor celor 5 comisii, precum și a Chemării a fost primită de colectiviștii din comuna Săucești, raionul Roman, cu viu interes. La club, în birourile gospodăriei, în casele colectiviștilor s-au încins discuții aprinse în legătură cu aceste documente.

— Recomandările comisiilor ca și Chemarea Consfătuirii au apărut tocmai în perioada întocmirii planului de producție pe noul an, le spunea colectiviștilor brigadierul zootehnician Emil Afrențoaie. Gospodăria noastră este situată în apropierea orașului Bacău. De aceea, așa cum se spune în Chemarea Consfătuirii, vom trebui să acordăm mai multă atenție creșterii animalelor și în special a vacilor de lapte și păsărilor.

Brigadierul și-a spus această părere și în ședința în care au fost dezbătute sarcinile planului de producție pe anul 1962. Propunerile lui ca și ale altor colectiviști înaintași, invitați la ședință, au fost însușite de consiliul de conducere al gospodăriei. Planul de producție ce urmează a fi supus discuțiilor adunării generale a colectiviștilor, prevede ca efectivul fermei de vaci să ajungă la 136, ceea ce ar reprezenta cîte 20 de capete la 100 hectare, numărul porcilor să ajungă la 450, iar al păsărilor la peste 2.000. Pe baza creșterii numărului de animale, gospodăria a contractat pentru acest an să livreze statului în plus față de anul trecut, 500 hl. de lapte, 50 de porci, peste 1.000 kg. de lînă din care jumătate semifină etc.

— Nici cultura legumelor nu o putem neglija, și-a spus părerea șeful de echipă Victor Clima. Trebuie să recunoaștem că pînă acum contribuția noastră la aprovizionarea orașului cu legume timpurii în special a fost foarte mică. Cred că ar fi bine ca încă de pe acum să amenajăm răsadnițe pentru producerea salatei proaspete și a altor legume, să plantăm o jumătate de hectar cu căpșuni, iar în pivnițele pe care le avem la Schineni și care în bună parte stau nefolosite, să înființăm o ciupercărie.

Alți colectiviști, referindu-se la recomandările comisiilor și la Chemarea Consfătuirii, au făcut propuneri valoroase privind extinderea culturilor tehnice, valorificarea terenurilor neproductive și slab productive (prin executarea unor lucrări de desecare și irigații, precum și prin plantarea lor cu livezi și vii), mărirea cu 60 hectare a suprafeței destinate obținerii unei producții de 5.000 kg. de porumb boabe la hectar etc. Cea mai mare parte a propunerilor au ajutat la includerea în plan a unor prevederi interesante, care să ducă la dezvoltarea avutului obștesc, la îmbunătățirea condițiilor de viață ale colectiviștilor.

C. AZOIȚII
corespondentul „Romîniei libere"

Preocupări actuale

Cîteva imagini din activitatea intensă desfășurată în zilele de iarnă la gospodăria „Al III-lea Congres al P.M.R." din comuna Bălești, raionul Rîmnicu-Sărat.

La sediul gospodăriei, de două ori pe săptămînă are loc cursul zootehnic ținut de medicul veterinar Nicolae Hunceag la care iau parte 56 colectiviști.

În fotografia nr. 1 după terminarea expunerii unor probleme privind nutrețurile folosite în hrana animalelor, colectiviștii au mai rămas în sală pentru a asculta explicația suplimentară dată de lector la o întrebare a unuia dintre cursanți. În gospodărie mai funcționează alte două cursuri cu cîte 68 și 65 participanți.

Atenția pe care o acordă colectiviștii problemelor dezvoltării multilaterale a gospodăriei se reflectă atît în participarea la însușirea de noi cunoștințe agrozootehnice, cît și în aplicarea acestor cunoștințe în activitatea practică.

Colectiviștii Nicolae P. Movileanu și Petrea N. Petcu (foto nr. 2) acordă o deosebită atenție avuției de preț a gospodăriei — viței. Gospodăria posedă 146 vaci și 126 juninci. De la vacile cumpărate în iulie 1961 s-au obținut anul trecut 1.300 litri de lapte pe cap de vacă furajată.

O altă bogăție care stă în centrul preocupărilor sînt cele 1.466 de păsări de rasă superioară (îngrijite de colectivistele Dumitra Rusu și Aurica Preda) cîte au rămas după ce au fost vîndute 1.800. Pentru acest an colectiviștii din Bălești și-au propus să ajungă la 10.000 astfel de păsări. (foto nr. 3).

Tot în acest an colectiviștii din Bălești și-au propus să producă roșii timpurii de seră. În acest scop ei construiesc o seră avînd o lungime de 350 metri.

În fotografia nr. 4 colectiviștii Gh. Benea, Traian Sulea și Ion I. Milea muncesc la punerea geamurilor pentru seră.

Text: N. LUPU
Fotografii: NICU VASILE

În țara noastră a crescut durata medie de viață a populației

Datorită creșterii continue a nivelului de trai al maselor și măsurilor complexe luate de partid și guvern în domeniul asigurării ocrotirii sănătății publice, în țara noastră s-au obținut rezultate remarcabile în privința creșterii duratei medii de viață a populației.

În momentul de față durata medie a vieții populației este de 63 de ani față de 42 de ani cît era în anul 1930.

Pe baza datelor anuarului demografic al Organizației Națiunilor Unite, țara noastră se apropie rapid de nivelul maxim de durată medie de viață din lume, situîndu-se înaintea unor țări ca Austria, Belgia și altele. (Agerpres)

În împrejurimile Mediașului

...Noutățile te întîmpină chiar de la gară. De cum ai coborît din tren, un nor de fum îți vestește că în apropiere se află o întreprindere. E o instalație de preparat asfalt, înconjurată în partea stîngă de magazii pline cu diferite materiale. În partea dreaptă se văd zeci de metri cubi de piatră de diferite mărimi, sute de butoaie de tablă cu smoală.

Mergînd pe noua șosea asfaltată care leagă Mediașul de vechiul oraș Sighișoara, în 20 de minute ajungi în prima comună în întregime colectivizată din raionul Mediaș, comuna Saroș. În centru, în partea dinspre Dumbrăveni, o tablă indicatoare te informează că pînă la Biertan mai sînt 8 km. Să-i străbați pe jos e obositor; așa că aștepți autobuzul pus în circulație pe traseul Mediaș—Richiș, admirînd între timp magazinul cooperatist modern, dat în folosință la sfîrșitul anului trecut.

Călătoria cu autobuzul se face pe drumul care șerpuiește printre cele două dealuri, spre Biertan în sus, mărginit pe ambele părți de ogoarele gospodăriei colective „7 Noiembrie". El a fost refăcut pe o porțiune de 15 km. Și iată-ne ajunși în comuna Biertan. Coborîm într-o piață frumoasă, străjuită de clădiri impunătoare și bine îngrijite. Școala elementară, căminul cultural, localul cooperativei, toate clădiri cu un etaj, sînt construcții din ultimii ani. În centrul comunei, acolo unde altădată era un loc viran, privirea îți este atrasă de un frumos parc. Dornici să-și vadă comuna tot mai frumoasă, numeroși localnici au participat la lucrările de amenajare a acestui parc.

IOAN REIDEL
activist de sfat popular

Oraşe ce nu apar pe hartă

În 1961 în ţara noastră a apărut încă un oraş. Şi nu un orăşel oarecare, ci o aşezare urbană în toată regula, cu locuinţe pentru 50.000 de cetăţeni. Îl căutaţi pe hartă? Inutil; n-o să-l găsiţi. Pîndcă noul oraş nu se află altundeva decît... în Bucureşti. Socotiţi şi dumneavoastră: în 1961 s-au dat în folosinţă în Capitală 12.400 apartamente, număr echivalent cu cel al unui oraş cam de mărimea Lugojului.

De fapt, mai mari sau mai mici, astfel de „oraşe" s-au ridicat în mai toate centrele noastre urbane. Deşi n-au nici un fel de... graniţe care să le delimiteze de restul aşezărilor, e la îndemîna oricăruia să le identifice. Semnele distinctive sînt grandoarea noilor clădiri, arhitectura modernă, luminoasă, confortul.

Treceam zilele trecute pe nona stradă care porneşte din centrul Galaţilor şi se încheie la Dunăre. Blocuri înalte de 7 şi 9 etaje străjuiesc de o parte şi alta moderna arteră iluminată feeric de mari candelabre fluorescente. În spatele acestor blocuri încă fără identitate a „P"-urilor, cum s-au învăţat să le numească cetăţenii după limbajul constructorilor, am văzut căsuţe pitice, căzute într-o rînă, crăpate de vreme, aproape îngropate în nămeţi. Contrastul între noul şi vechiul oraş era prea vădit ca să nu impresioneze. Am rămas locului privind bietele magherniţe din „Piaţa veche" a Galaţilor, martori trişti, supraviţuitori pentru încă puţină durată a timpurilor cînd Galaţii erau „oraş cumplit de negustori".

Un trecător, ghicindu-mi parcă gîndurile, s-a oprit alături de mine. Am intrat în vorbă şi omul mi-a spus:

— Sînt gălăţean get-beget. Aici mi-am petrecut copilăria şi tinereţile. Să nu credeţi că exagerez: îmi dau cuvîntul de onoare că nu-mi amintesc ca în toţi anii de pînă în '44 să se fi construit în Galaţi ceva cît de cît important. Un primar începuse cîndva să ridice o baie comunală care a rămas apoi ani şi ani doar la temelii. În jurul acestei băi (care a fost şi ea terminată în anii noştri) se făcea atîta vîlvă de parcă ar fi fost vorba de cine ştie ce. Şi iată ce se face acum! N-are rost să vă mai spun că vedeţi doar singur...

Într-adevăr, am văzut singur şi m-am bucurat. Am admirat cele 60 de blocuri din dealul Galaţilor, „pionierii" viitorului oraş ce se construieşte în preajma combinatului, am privit noile magazine strălucitoare şi abundent aprovizionate, m-am uitat îndelung la frumosul hotel, la restaurantul cel nou, elegant şi cu serviciu ireproşabil, la atîtea şi atîtea alte semne ale noului Galaţi care schimbă treptat fizionomia bătrînului port de la Dunăre.

Observaţii asemănătoare, la fel de evidente şi îmbucurătoare le poate face orice vizitator al Clujului sau Bacăului, Ploieştilor sau Braşovului, Constanţei sau Băii Mari. În locul unor tîrguri mai întinse, al unor aglomeraţii de „mahalale", apar acum oraşe care îşi merită pe deplin numele. De aceea se poate spune pe drept cuvînt că nu numai oraşele care au apărut de curînd pe harta ţării, fie că se numesc Oneşti sau Victoria, Uricani sau Lucăceşti, ci şi cele care figurau de mult ca aşezări urbane merită din plin abia acum denumirea de oraşe.

PAUL MARIAN

Brigada condusă de filatoarea Margareta Roşca este binecunoscută colectivului de muncă al Uzinelor textile „7 Noiembrie" din Capitală. Datorită succeselor obţinute în muncă acestei brigăzi i s-a decernat de curînd steagul de fruntaş în producţie. În clişeu: Margareta Roşca împărtăşind din experienţa ei celorlalte muncitoare din brigadă. Foto: AGERPRES

O delegaţie guvernamentală economică a plecat spre Cuba

O delegaţie guvernamentală economică condusă de tovarăşul Victor Ionescu, adjunct al ministrului Comerţului a părăsit ţara plecînd spre Cuba unde va purta tratative pentru încheierea protocolului de schimburi de mărfuri pentru anul 1962.

La plecare, în Gara de Nord, delegaţia a fost condusă de reprezentanţi ai conducerii Ministerului Comerţului şi de funcţionari superiori din minister.

A fost de faţă Manuel Yepe Menendez, ambasadorul Republicii Cuba la Bucureşti.

(Agerpres)

O delegaţie economică a plecat la Praga

Simbătă după-amiază a plecat la Praga o delegaţie economică condusă de M. Petri, adjunct al ministrului Comerţului, pentru a încheia protocolul comercial pe anul 1962 cu R. S. Cehoslovacă.

La plecare, în Gara de Nord, delegaţia a fost condusă de reprezentanţi ai conducerii Ministerului Comerţului, şi de funcţionari superiori din minister.

Au fost de faţă membri ai Ambasadei R. S. Cehoslovace la Bucureşti.

(Agerpres).

Sesiunea Biroului F. M. T. D.

Între 10 şi 13 ianuarie a.c. va avea loc la Bucureşti sesiunea Biroului Federaţiei Mondiale a Tineretului Democrat. La această sesiune se vor discuta probleme privind pregătirea celei de-a VI-a Adunări a organizaţiilor membre ale F.M.T.D., contribuţia Federaţiei la pregătirea celui de-al VIII-lea Festival Mondial al Tineretului şi Studenţilor pentru pace şi prietenie. Pe ordinea de zi se vor afla, de asemenea, examinarea acţiunilor întreprinse de F.M.T.D. şi organizaţiile sale membre în sprijinul rezolvării paşnice a problemei germane, precum şi alte probleme.

La sesiune vor lua parte membrii Biroului cît şi reprezentanţi ai organizaţiilor de tineret membre ale F.M.T.D. de pe toate continentele.

(Agerpres)

INFORMAŢII

În anul 1962 magazinele pun în vînzare numeroase noi produse industriale şi alimentare. Ele fac parte din produsele prezentate la pavilionul de mostre din toamna anului trecut, care s-au bucurat de aprecierea populaţiei. Alte bunuri de consum au fost realizate sau sînt în curs de fabricare în urma sugestiilor şi propunerilor consumatorilor.

Produsele electrotehnice se îmbogăţesc cu peste 25 de noi tipuri şi modele, îndeosebi de uz casnic.

Sînt prevăzute creşteri însemnate şi la celelalte produse industriale.

În întreg anul 1962 volumul desfacerilor de mărfuri industriale şi alimentare va fi de 52,8 miliarde lei, reprezentînd o creştere de peste 5 miliarde lei faţă de realizările anului trecut.

★

Universitatea „C. I. Parhon" aduce la cunoştinţa absolvenţilor din anii 1958—1959 care nu s-au prezentat de două ori la examenul de stat că pot susţine acest examen în sesiunea ianuarie-februarie 1962.

★

În primele zile ale acestui an, colectivul de muncă al fabricii „Vitrometan" din Mediaş a produs 34.000 articole din sticlă peste plan. În noul an alte 70 sortimente vor veni să îmbogăţească producţia fabricii. Dintre acestea primele 10 produse au şi intrat în fabricaţie.

★

În cadrul Direcţiei regionale a navigaţiei civile Constanţa, în cursul anului trecut s-au făcut 220 propuneri de inovaţii. Economiile antecalculate, realizate prin aplicarea în producţie, a celor mai multe dintre ele se ridică la 1.460.000 lei, deci cu 873.000 lei mai mult ca în 1960.

Mîine începe vaccinarea antipoliomielitică a populaţiei

În cursul zilei de mîine va începe în întreaga ţară acţiunea de vaccinare antipoliomielitică a populaţiei, iniţiată de Ministerul Sănătăţii şi Prevederilor Sociale în cadrul complexului de măsuri pentru prevenirea şi combaterea bolilor contagioase.

Vaccinul antipoliomielitic va fi efectuat tuturor copiilor, începînd de la vîrsta de 2 luni, precum şi adulţilor pînă la 31 de ani — sub formă de doze de vaccin bomboană.

Copiilor care nu au împlinit încă vîrsta de un an li se vor administra trei doze, în trei etape diferite: între 8 şi 13 ianuarie, 8 şi 13 februarie şi 8 şi 15 martie. Tot restul populaţiei, pînă la 31 de ani, va fi vaccinată în două etape (cuprinzînd două doze): între 25 şi 31 ianuarie şi 8 şi 15 martie.

În aceste perioade se vor prezenta la vaccinare toţi cetăţenii — în limita de vîrstă amintită — inclusiv cei care au mai făcut vaccinul (sub formă de bomboană sau injecţii) ca şi cei care nu au mai fost vaccinaţi pînă acum.

Vaccinările se vor efectua la circumscripţiile sanitare rurale şi urbane şi în cadrul marilor întreprinderi care dispun de dispensare medicale. Personalul sanitar şi activul sanitar de masă vor merge din casă în casă şi vor anunţa locuitorii asupra datei exacte şi locului unde trebuie să se prezinte fiecare pentru vaccinarea antipoliomielitică — atît de necesară în evitarea oricăror eventuale posibilităţi de îmbolnăvire.

Au fost puse în funcţiune maşini noi

CLUJ (de la corespondentul nostru). — Potrivit planului de măsuri tehnico-organizatorice alcătuit în sprijinul îndeplinirii cu succes a sarcinilor sporite din acest an, colectivul Fabricii de confecţii din Cluj a trecut încă din primele zile ale noului an la traducerea în viaţă a măsurilor prevăzute.

Zilele trecute, la această fabrică au fost puse în funcţiune primele maşini complexe de cusut nasturi, a căror prezenţă în secţiile fabricii duc la ridicarea de circa 10 ori a productivităţii muncii. Pentru un viitor apropiat se prevede şi instalarea noilor maşini de cusut cu două ace, precum şi a preselor de călcat, care vor oferi colectivului de muncitori posibilitatea de a spori simţitor atît productivitatea muncii, cît şi calitatea confecţiilor.

SPORT

Un nou avertisment dat federaţiei de hochei din Germania occidentală

LONDRA. — După cum anunţă corespondentul din Londra al agenţiei ADN preşedintele federaţiei europene de hochei pe gheaţă, J. Ahearn, Anglia, a dat federaţiei de specialitate din Germania occidentală un nou avertisment. Ahearn a declarat că: „Noi întrebăm din timp organele sportive din Germania de vest dacă sînt hotărîte să fie de acord cu ceremonia arborării steagurilor la viitorul campionat al lumii care va avea loc în Statele Unite, la Colorado Springs, inclusiv cu înălţarea drapelului de stat al R.D. Germane în eventualitatea unei întîlniri a hocheiştilor din cele două state germane".

Declaraţia lui Ahearn este legată de incidentul care a avut loc la ultimul campionat al lumii din Elveţia, cînd, făcînd pe placul politicienilor de la Bonn, echipa R.F. Germane a refuzat să joace cu hocheiştii din R.D. Germană.

Ahearn a subliniat, de asemenea: „Dacă delegaţia R. F. Germane la viitorul campionat va repeta asemenea acţiuni, ea va fi repartizată automat în grupa secundă a turneului".

Ştiri

● Aseară în sala Dinamo, în cel mai interesant meci al „Cupei de iarnă" la handbal în 7 echipa masculină Dinamo a învins cu scorul de 18—15 echipa Steaua. Dintre celelalte învingătoare o bună impresie au lăsat echipele Ştiinţa şi Clubul sportiv şcolar.

● Ieri după-amiază la Miercurea Ciuc echipa cehoslovacă de hochei pe gheaţă Sonp Kladno a întîlnit echipa locală Voinţa de care a dispus cu scorul de 11-1 (4-0; 3-1; 4-0).

Astăzi de la ora 19 pe patinoarul artificial din Capitală echipa Sonp Kladno susţine ultimul meci al turneului jucînd în compania unei selecţionate divizionare.

● Simbătă dimineaţa a părăsit Capitala plecînd cu avionul în Republica Arabă Siria echipa de fotbal Steaua Bucureşti. Fotbaliştii romîni urmează să susţină 3 întîlniri la Alep şi Damasc. Din lotul echipei fac parte printre alţii Voinescu, Zavoda II, Jenei, Cacoveanu, Constantin, Tătaru, Raksi şi Creiniceanu.

● Turneul internaţional de şah de la Hastings a luat sfîrşit cu victoria campionului mondial Mihail Botvinnik (U.R.S.S.) care a totalizat 8 puncte din 9 posibile. În ultima rundă Botvinnik a remizat cu Flohr (U.R.S.S.). Bisguier (S.U.A.) a cîştigat la Aaron (India), Barden (Anglia) la Robatsch (Austria) şi Wade (Noua Zeelandă) la Littlewood (Anglia). Penrose (Anglia) şi Gligorici (Iugoslavia) au terminat remiză. Clasament: 1. Botvinnik (U.R.S.S.) 8 puncte; 2. Gligorici (Iugoslavia) 6 puncte; 3. Flohr (U.R.S.S.) 5 1/2 puncte.

● În continuarea turneului pe care-l întreprinde în Cipru echipa de fotbal Dinamo Bucureşti a jucat simbătă la Nicosia cu echipa Cetin Kaya. Gazdele au terminat învingătoare cu scorul de 2—1 (1—1). Punctul victoriei a fost realizat în minutul 52 de Ayun dintr-o lovitură de la 11 m.

● Anunţînd că alocaţiile prevăzute de guvernul japonez în bugetul pe exerciţiul financiar 1962—1963 pentru pregătirea Jocurilor Olimpice de la Tokio vor fi cheltuite în cea mai mare parte (6,5 miliarde yeni din 8 miliarde), ca despăgubiri ce urmează să fie plătite armatei S.U.A., pentru mutarea bazei militare americane din regiunea unde se vor desfăşura Jocurile Olimpice, ziarul „Sovietski Sport" din 4 ianuarie scrie:

„Bucuria cercurilor sportive din Japonia s-a dovedit a fi prematură. Acum poporul japonez, scrie „Sovietski Sport", poate să se convingă încă o dată cum arată în realitate „prietenia" unchiului Sam".

● Consiliul central al asociaţiilor sportive şi al organizaţiilor din R.S.S. Uzbekistan a decorat cu medalii de argint un grup de alpinişti sovietici şi străini care la 31 august 1961 au escaladat piscul Lenin înalt de 7134 m. Printre cei care au primit înalta distincţie se află sportivii de la Institutul de fizică atomică de pe lîngă Academia de Ştiinţe a U.R.S.S, maeştrii sportului Valentin Bojukov şi Konstantin Tolstov, alpinistul Oleg Efimov, cehoslovacul Iosef Sekir, precum şi soţii Ioana şi Sorin Ciulî din R. P. Romînă.

● EXCURSII, spre cele mai frumoase obiective turistice.

● EXCURSII, pentru practicarea sporturilor de iarnă (schi, săniuş, etc.).

● EXCURSII, cu vizitarea locurilor şi monumentelor istorice, prin

O. N. T. CARPAŢI AG. BUCUREŞTI

— LA 7 IANUARIE excursie de agrement cu trenul pe Valea Prahovei. Plecarea dimineaţa, întoarcerea seara.

— LA 13—14 IANUARIE, cu trenul în toate staţiunile şi cabane de pe Valea Prahovei

— 7 ZILE LA CABANA DIHAM, pentru învăţarea şi practicarea schiului, sub îndrumarea unor instructori competenţi. Plecările au loc la 13, 20 şi 27 ianuarie 1962.

— CU PRILEJUL SĂRBĂTORIRII UNIRII PRINCIPATELOR, O.N.T. Carpaţi, în colaborare cu S.R.S.C., organizează o excursie cu autocarul la Iaşi, în zilele de 23—25 ianuarie 1962. Se vizitează localităţile de pe traseu, locurile şi monumentele istorice care evocă lupta dusă de poporul romîn pentru Unirea Principatelor precum şi aspecte din viaţa şi activitatea lui Alexandru Ioan Cuza şi Mihail Kogălniceanu.

Informaţii şi înscrieri la Agenţia din Calea Victoriei nr. 100, filiala din Bd. Republicii nr. 68 şi filialele O.N.T. Carpaţi din oraşele Călăraşi, Alexandria şi Giurgiu.

Ştiri externe · Ştiri externe

S. U. A.: Extinderea mişcării pentru anularea legii fasciste McCarran

● Partidul Comunist cere anularea acuzaţiilor aduse pe baza acestei legi ● Scrisoarea unui grup de fruntaşi ai vieţii publice adresată preşedintelui Kennedy.

NEW YORK 6 (Agerpres). — Partidul Comunist din Statele Unite a cerut instanţelor judiciare să anuleze acuzaţiile care i-au fost aduse pe motivul că nu s-a înregistrat conform faimoasei legi McCarran. În dimineaţa zilei de 5 ianuarie doi avocaţi ai Partidului Comunist au înaintat Tribunalului federal din Washington o serie de documente în care cer sistarea urmăririi judiciare împotriva partidului.

În aceste documente se arată că Partidul comunist nu putea să se înregistreze potrivit legii McCarran, deoarece dacă ar fi făcut-o activiştii şi membrii săi ar fi fost supuşi persecuţiilor în baza altor legi care prevăd pedepse aspre pentru activitatea comunistă în Statele Unite. Avocaţii au arătat că, impunînd Partidului comunist să se înregistreze, guvernul încalcă de fapt amendamentul 5 al Constituţiei Statelor Unite care prevede că nimeni nu poate fi forţat să facă depoziţii împotriva lui însuşi.

Probabil că peste cîteva săptămîni Tribunalul va lua o hotărîre cu privire la plîngerea Partidului Comunist. Dacă tribunalul va respinge plîngerea, atunci procesul intentat Partidului Comunist din S.U.A. va începe la Washington la 1 februarie.

Totodată în S.U.A. se extinde mişcarea pentru anularea legii fasciste McCarran, potrivit căreia partidul trebuie să compară în faţa instanţelor judiciare.

Un grup de fruntaşi ai vieţii publice a adresat preşedintelui Kennedy o scrisoare deschisă cerîndu-i să propună Congresului ca această faimoasă lege să fie înlăturată din legislaţia americană.

În scrisoare se spune printre altele: „Sîntem profund îngrijoraţi de scopurile urmărite de legea McCarran şi de încercările furibunde de a înăbuşi libertăţile cucerite cu atîta greutate şi apărate cu atîta vitejie în decurs de mulţi ani. Deşi nu sîntem membri ai Partidului Comunist, ne este ruşine de legea McCarran care ameninţă să priveze un vechi partid politic şi pe membrii lui de aceste drepturi şi îi pun în primejdia de a fi declarat în afara legii, cu toate consecinţele care ar decurge din aceasta... Vă cerem cu toată seriozitatea, domnule preşedinte, să procedaţi astfel ca anularea legii McCarran să fie inclusă în programul de acţiuni după care dv. şi membrii Congresului vă veţi călăuzi în cadrul apropiatei sesiuni a Congresului".

Heusinger să fie deferit justiţiei

NEW YORK 6 (Agerpres). — TASS transmite: La 5 ianuarie, V. A. Zorin, locţiitor al ministrului Afacerilor Externe al U.R.S.S. şi reprezentant permanent al U.R.S.S. pe lîngă O.N.U., a adresat secretarului general provizoriu al O.N.U., U Thant, o scrisoare împreună cu copia notei guvernului sovietic cu privire la extrădarea criminalului de război Heusinger, remisă guvernului Statelor Unite ale Americii la 12 decembrie 1961.

Tot la 5 ianuarie a avut loc la O.N.U. o conferinţă de presă ţinută de P. D. Morozov, locţiitor al reprezentantului permanent al U.R.S.S. la Organizaţia Naţiunilor Unite, care a citat date amănunţite bazate pe documente cu privire la crimele săvîrşite de Heusinger.

Amintind că criminalul de război Heusinger, care deţine în prezent un post înalt în N.A.T.O., se află pe teritoriul S.U.A., P. D. Morozov a declarat: *Trebuie să amintim că declaraţia cu privire la răspunderea hitleriştilor pentru atrocităţile săvîrşite, semnată de U.R.S.S., S.U.A. şi Marea Britanie la 30 octombrie 1943 prevede că „Acei ofiţeri şi soldaţi germani şi membri ai Partidului nazist care sînt răspunzători pentru crimele, atrocităţile şi execuţiile mai sus amintite sau au participat de bună voie la acestea, vor fi trimişi în ţările în care au fost săvîrşite acţiunile lor murdare, pentru ca să poată fi judecaţi şi pedepsiţi".*

În scrisoarea remisă de reprezentantul permanent al U.R.S.S. la O.N.U. secretarului general provizoriu al O.N.U., a spus P. D. Morozov, se atrage în deosebi atenţia asupra faptului că refuzînd să-l extrădeze pe criminalul de război Heusinger, guvernul S.U.A. încalcă rezoluţia Adunării Generale din 13 februarie 1946. Reprezentanţa U.R.S.S. de pe lîngă O.N.U. îşi exprimă ferma convingere că statele membre ale O.N.U., credincioase principiilor statutului care şi-au găsit, de altfel, expresia în rezoluţia Adunării Generale din 13 februarie 1946, împreună cu opinia publică mondială vor sprijini cererile legitime ale guvernului sovietic cu privire la predarea lui Adolf Heusinger autorităţilor sovietice, pentru a fi trimis în judecată.

E. V. Blajevski, de două ori Erou al Muncii Socialiste, şef de echipă în colhozul „Gorki" raionul Kotovski (Odesa) lucrînd în laboratorul de control al seminţelor ce funcţionează în cadrul colhozului.

Socialismul ~ o realitate recunoscută în întreaga lume

Declaraţia lui J. Nehru la Congresul Partidului Congresul Naţional Indian

DELHI 6 (Agerpres). — TASS transmite: În şedinţa din 5 ianuarie a congresului Partidului Congresul Naţional Indian au fost adoptate rezoluţii referitoare la situaţia internaţională contemporană, la Goa şi la manifestul electoral al partidului.

În rezoluţia privind problemele situaţiei internaţionale contemporane se subliniază că **politica externă a Indiei se bazează pe respectarea suveranităţii tuturor naţiunilor, neaderarea la blocurile şi pactele militare, lichidarea colonialismului şi reglementarea problemelor internaţionale litigioase pe calea tratativelor.** Problema principală şi urgentă care stă în prezent în faţa popoarelor şi guvernelor, se spune în rezoluţie, este problema menţinerii păcii şi securităţii omenirii. În legătură cu aceasta în rezoluţie se subliniază că dezarmarea generală sub un control şi o inspecţie eficace, care ar duce la excluderea războiului din viaţa societăţii, este adevărata cale spre reglementarea crizelor internaţionale.

În rezoluţia privind Goa se exprimă o satisfacţie profundă în legătură cu faptul că opinia publică mondială a salutat eliberarea acestui străvechi teritoriu al Indiei de sub dominaţia străină.

J. Nehru, prim-ministru al Indiei, care a luat cuvîntul la discuţiile pe marginea rezoluţiei cu privire la Manifestul electoral, a declarat că **socialismul a devenit în prezent o realitate indeobşte recunoscută în întreaga lume. El a spus că astăzi nu se poate concepe lumea fără socialism.** Este incontestabil, a spus Nehru, că vechiul sistem nu mai poate dăinui. Secolul nostru, a adăugat el, nu se poate împăca cu vechiul sistem.

„Ajutor extern" american pentru Republica Dominicană

PALM BEACH (Florida) 6 (Agerpres). — După cum relatează agenţia U.P.I., la Casa Albă s-a anunţat trimiterea unei misiuni de asazis „ajutor extern" în Republica Dominicană. Acest fapt urmează la distanţă de numai o zi după anunţarea de către Consiliul Organizaţiei statelor americane a hotărîrii de a ridica sancţiunile diplomatice impuse Republicii Dominicane în anul 1960, şi oglindeşte eforturile S.U.A. de a menţine în această ţară un regim aservit intereselor sale. De altfel intenţiile S.U.A. au reieşit clar din declaraţiile delegatului american la O.S.A., Morrison, care a arătat că S.U.A. se grăbesc să stabilească cît mai repede cu putinţă „relaţii strînse şi cordiale" cu Republica Dominicană.

Cine împiedică reglementarea problemei laoţiene

GENEVA 6 (Agerpres). — TASS transmite: După şedinţa din 5 ianuarie a Conferinţei internaţionale pentru reglementarea problemei laoţiene, Vongvicit, şeful delegaţiei Neo Lao Haksat, a luat cuvîntul la conferinţa de presă care a avut loc la Palatul Naţiunilor. **În momentul de faţă în Laos s-a creat o situaţie foarte periculoasă,** a declarat el. **Nu s-a constituit guvernul de unitate naţională. Încetarea focului a fost de multe ori încălcată de grupul de la Savannaket, a sporit numărul instructorilor militari trimişi din S.U.A. în ajutor lui Boun Oum, armatele lui Nosavan se înmulţesc. Situaţia în Laos se înrăutăţeşte pe zi ce trece şi poate în orice moment să ducă la izbucnirea unui nou război civil.** Insistînd asupra cauzelor acestei situaţii serioase din Laos, reprezentantul Partidului Neo Lao Haksat a spus: Imperialiştii americani nu vor ca cei trei prinţi să se întîlnească, deoarece ei nu doresc să se formeze un guvern de unitate naţională în Laos.

★

GENEVA 6 (Agerpres). — TASS transmite: **Luînd cuvîntul la şedinţa plenară a Conferinţei internaţionale pentru reglementarea problemei laoţiene G. M. Puşkin, şeful delegaţiei sovietice, locţiitor al ministrului Afacerilor Externe al U.R.S.S., a arătat că este pe deplin justificată nemulţumirea exprimată la şedinţă de reprezentanţii unei serii de ţări în legătură cu acţiunile grupului de la Savannaket, care a zădărnicit tratativele între cei trei prinţi în cele mai importante probleme ale reglementării paşnice a problemei Laosului.**

Esenţa poziţiei grupului de la Savannaket, a spus reprezentantul sovietic, constă în a nu admite formarea unui guvern al Laosului în frunte cu prinţul Suvanna Fumma, în a şterge cu buretele tot ce s-a realizat pentru încetarea focului în Laos, în a zădărnici reglementarea paşnică a problemei laoţiene. Atrage atenţia faptul, că grupul de la Savannaket a început să acţioneze în mod deosebit de provocator şi grosolan în momentul cînd Conferinţa de la Geneva şi-a încheiat în linii mari lucrările. Nu trebuie oare să tragem de aici concluzia că anumite forţe în Laos şi protectorii lor din străinătate vor să anuleze hotărîrile luate de comun acord la Conferinţa de la Geneva în problema Laosului?

In Peru

Ţăranii luptă pentru pămînt

LIMA 6 (Agerpres). — În America Latină continuă lupta ţăranilor pentru pămînt. Potrivit unei ştiri din Lima (Peru), 1.200 de ţărani peruvieni din provincia Junin au ocupat cu forţa 6.000 de hectare pămînt ce aparţineau societăţii nord-americane „Cerro de Pasco Copper Corporation". Ei au declarat că au recurs la această măsură extremă în urma refuzului autorităţilor peruviene de a face dreptate în disputa dintre ţărani şi societatea nord-americană care le răpise pămînturile cu ani în urmă. Acţiuni similare au fost înregistrate şi în alte părţi ale acestei ţări. Recent, ţăranii peruvieni din regiunile de munte au ocupat cu forţa pămînturi ce aparţineau marilor moşieri precum şi societăţii „Cerro de Pasco Copper Corporation" pe care şi le-au împărţit şi au început să le cultive.

De la Observatorul Mirnîi...

MIRNÎI 6 (Agerpres). — TASS transmite: La 5 ianuarie şi-a luat zborul de pe o pistă de gheaţă de la Observatorul Mirnîi avionul de transport „Li-2".

Itinerariul acestui zbor trece de-a lungul litoralului Antarcticii de est, spre staţiunea sovietică Novolazarevskaia, situată pe Pămîntul Reginei Maud, la peste 3000 de kilometri de Mirnîi. La bordul navei se află un grup de cercetători polari sovietici în frunte cu Alexandr Afanasiev, şeful Direcţiei generale a căilor maritime de nord, sosit recent în Antarctica cu avionul „IL-18".

În drum spre oaza Schirmacher, unde se află staţiunea Novolazarevskaia, participanţii la zbor vor face o escală la baza antarctică australiană Mawson pentru o scurtă odihnă şi pentru alimentarea avionului cu combustibil. După aceea „Li-2" va zbura pe deasupra Pămîntului lui Enderby, unde cercetătorii polari sovietici vor întîlni nava sovietică „Obi", care a plecat recent de la Novolazarovskaia.

Actualitatea INTERNAȚIONALĂ

Orizonturi nelimitate

Un parlamentar și un economist englez despre Programul P.C.U.S.

LONDRA 6 (Agerpres). — Într-un articol publicat în revista „PRIETENIA ANGLO-SOVIETICĂ", Parlamentarul laburist Fenner Brockway scrie că **țelurile trasate de Programul P.C.U.S. sînt cu totul realiste. Progresul colosal realizat în domeniul tehnic deschide în fața U.R.S.S. orizonturi aproape nelimitate.**

În paginile aceleeași reviste, cunoscutul economist J. Robinson, profesor la Universitatea din Cambridge, scrie că partea din Programul P.C.U.S. referitoare la problemele economice **„reprezintă de fapt o caracteristică absolut realistă a ceea ce se poate realiza în procesul investițiilor treptate și aplicării realizărilor științei și tehnicii în producția industrială".** Relevînd că în Anglia mulți sînt uimiți de posibilitatea ca în Uniunea Sovietică produsele să fie distribuite gratuit, autorul articolului arată că **„această uimire se explică prin faptul că mecanismul economiei socialiste nu este suficient de bine înțeles". „Dacă am recunoaște într-adevăr spiritul coexistenței pașnice,** scrie în încheiere Robinson, **am putea să considerăm realizările lor drept realizările întregii omeniri".**

Perspective sumbre

WASHINGTON 6 (Agerpres). — În S.U.A. crește neliniștea cercurilor de afaceri în legătură cu perspectivele sumbre ale industriei fierului și oțelului. Într-un raport anual care face bilanțul producției de fier și oțel a S.U.A. pe anul 1961, Departamentul Comerțului al Statelor Unite a declarat că în 1962 situația **„va fi în continuare nefavorabilă din cauză că anul 1961 a fost cel de-al treilea an consecutiv în care importurile americane de fier și oțel au întrecut exporturile". Acest fapt** — se subliniază în raport — **a făcut ca ramurile respective ale industriei americane să stagneze.** Raportul arată mai departe că importurile americane de fier și oțel pe anul 1961 (luînd ca bază statisticile de pe ultimele nouă luni) au depășit exporturile cu aproximativ 1.100.000 tone. Aceasta — subliniază agenția U.P.I. — s-a datorat creșterii concurenței pe piața oțelului din partea țărilor vest-europene și a Japoniei, ale căror produse de fier și oțel se vînd la prețuri cu mult mai scăzute decît cele americane.

In preajma vizitei lui Macmillan în R. F. Germană

LONDRA 6 (Agerpres). — **„Vizita pe care Macmillan o va face lui Adenauer la 9 ianuarie pregătește o nouă trădare a intereselor engleze",** se spune în declarația Comitetului Politic al Comitetului Executiv al Partidului Comunist din Marea Britanie, dată publicității la 5 ianuarie.

„Dacă Macmillan ar reprezenta cu adevărat majoritatea covîrșitoare a poporului englez, arată Comitetul Politic, **el ar spune lui Adenauer că poporul Marii Britanii nu va accepta niciodată un război din cauza Berlinului. El ar spune că Anglia nu va fi niciodată de acord cu înarmarea nucleară a Germaniei occidentale.** Or, Macmillan, intenționează să facă contrariul. El este dispus să cedeze alte cîteva baze din Anglia trupelor vest-germane. El este dispus să livreze militariștilor vest-germani și mai multe arme, ajutîndu-i să obțină controlul asupra armei nucleare". Adenauer, Mende și Brandt constituie obstacolul principal în calea reglementării problemei Berlinului occidental și a problemei Tratatului de pace cu Germania, subliniază declarația. Îndărătul lor se află regii oțelului din Ruhr, care prin intermediul Pieței comune exercită de pe acum dominația asupra întregii Europe occidentale.

„Trădarea de la München le-a permis să dezlănțuie cel de-al doilea război mondial, arată Comitetul Politic. Această politică nefastă nu trebuie reeditată". În încheierea declarației se arată că **întreg poporul englez trebuie să se opună bazelor vest-germane în Anglia, înarmării nucleare a Germaniei occidentale și să ceară reglementarea pașnică a problemei Berlinului occidental pe baza semnării Tratatului de pace cu cele două state germane.**

În legătură cu rezolvarea problemei Irianului de vest

HAGA 6 (Agerpres). — Agenția U.P.I. anunță că guvernatorii celor 11 provincii din Olanda, precum și primarii principalelor orașe ale țării și un număr de înalți magistrați au trimis reginei Iuliana o petiție în care îi cer să numească o comisie de „înțelepți" care să încerce să rezolve problema Irianului de vest și să împiedice înrăutățirea mai departe a situației în această regiune. Agenția subliniază că acțiunea oficialităților olandeze este fără precedent în întreaga istorie a Olandei și ilustrează îngrijorarea serioasă resimțită în rîndurile opiniei publice în legătură cu această problemă.

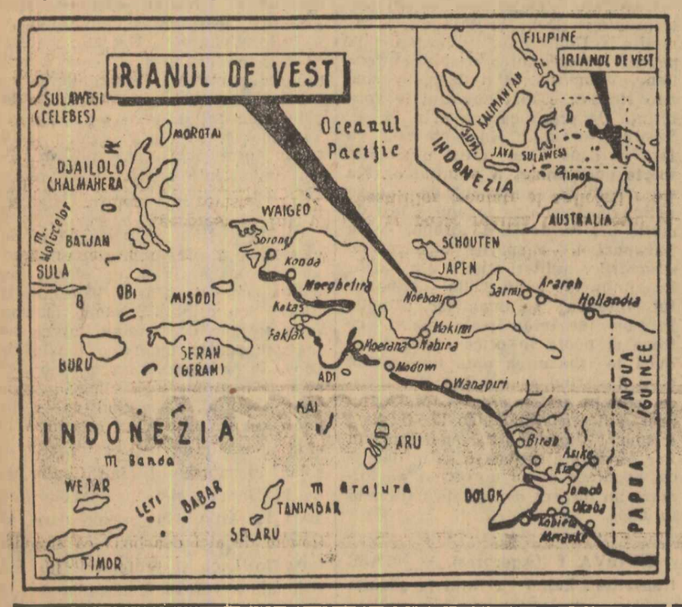

Discursul electoral al președintelui Finlandei

HELSINKI 6 (Agerpres).— TASS transmite: La 5 ianuarie, U. K. Kekkonen, președintele Finlandei, a rostit la Haeme un discurs electoral în care a analizat problemele politicii de neutralitate și tratativele pe care le-a dus la Novosibirsk cu N. S. Hrușciov, șeful guvernului sovietic.

„Politica noastră de neutralitate, a spus Kekkonen, a trecut probele de încercare. Mă refer la tratativele de la Novosibirsk. Nu trebuie să uităm că Uniunea Sovietică avea dreptul, acordat prin tratat, de a propune tratative militare cu Finlanda. Faptul că ele nu au avut loc nu se poate explica decît prin încrederea pe care guvernul sovietic o acordă voinței și capacității Finlandei de a-și menține neutralitatea. Aceasta a fost problema crucială a întîlnirii de la Novosibirsk. În cursul tratativelor, asigurarea continuă a unei asemenea încrederi s-a dovedit cu putință și, atunci cînd Uniunea Sovietică a precizat că neutralitatea Finlandei este o parte componentă a politicii de pace a Uniunii Sovietice în nordul Europei și în zona Mării Baltice, a fost realizat un rezultat final pozitiv. Am mai spus în trecut și repet că un asemenea rezultat a făcut și mai stabilă politica noastră de neutralitate".

U. K. Kekkonen a subliniat că relațiile dintre Finlanda și Uniunea Sovietică sînt clădite pe „temelia trainică a încrederii".

Poporul grec cere demisia guvernului Karamanlis

ATENA 6 (Agerpres). — TASS transmite: În legătură cu faptul că organizațiile neofasciste din Grecia, cu îngăduința autorităților își intensifică activitatea, Comitetul Executiv al Uniunii democrate de stînga (E.D.A.) a dat publicității declarația **„Fascismul nu va trece în Grecia".** Sprijinindu-se pe violență și samavolnicie și străduindu-se să se mențină la putere, guvernul ilegal al lui Karamanlis recurge la ajutorul neofasciștilor care se bucură de sprijinul Bonn-ului, se arată în declarație. Fascismul bate la ușa Greciei.

Poporul grec, se subliniază în declarație, **cere demisia guvernului ilegal al lui Karamanlis, formarea unui guvern care să se bucure de încrederea generală pentru ținerea unor noi alegeri parlamentare, dizolvarea organizațiilor fasciste, promovarea unei politici de democrație și pace.**

Un singur răspuns: PACEA

NEW YORK 6 (Agerpres). — Sub titlul **„Tendința spre o adevărată pace generală impinge pe plan secundar toate celelalte doleanțe"** ziarul „CAPITAL TIMES" din orașul Madison, statul Wisconsin, în numărul său din 1 ianuarie 1962 a publicat 24 de fotografii ale americanilor de rînd, cetățeni ai acestui oraș: muncitori, gospodine casnice, studenți. Tuturor le-a fost pusă următoarea întrebare: **„Ce ați dori mai mult ca orice în noul an pentru dv, familia dv și întreaga societate?**

Cu toții au răspuns la fel: PACEA.

Joe Pelliterry, zidar, a declarat: **Sper că Anul nou va aduce o pace trainică. În ce mă privește nu pretind mult: pace în întreaga lume — aceasta este tot ce se poate dori".**

Eduard Durkin, pompier, a spus: **„Cred că principalul lucru care s-ar putea dori este ca întreaga lume să se liniștească și să se instaureze pacea".**

Gospodina N. Malony a spus următoarele: **„După părerea mea oamenii nu au o dorință mai mare decît menținerea păcii".**

Alții au răspuns următoarele: **„Aș dori să fie pace", „Aș dori ca toate popoarele să-și dea seama că fiecare om trebuie să lupte pentru pace".**

În aceeași zi în piața centrală a orașului San Francisco (statul California) s-au adunat aproape 1.000 de femei cu copii pentru a participa la un miting. Ziarul „CRONICLE", care apare la San Francisco, scria în legătură cu aceasta: **„În piață a răsărit o pădure de pancarte cu lozinci: „PACEA ESTE SINGURA NOASTRĂ SALVARE".**

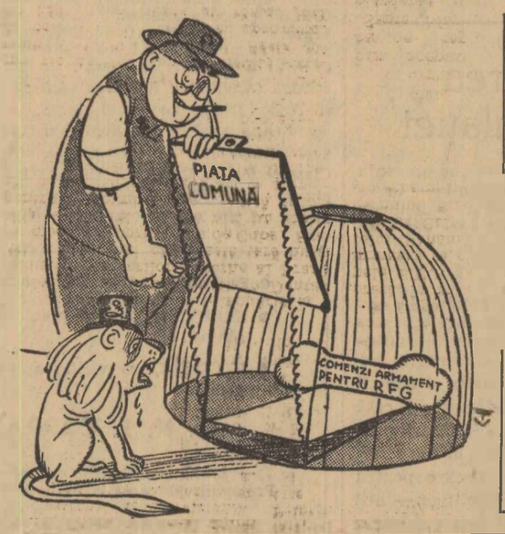

In condițiile în care armamentul devine un articol important în comerțul occidental este limpede că Statele Unite previn Anglia: nu veți căpăta nici un fel de comenzi de armament din partea țărilor Pieței comune, dacă nu veți adera la „Piața Comună".

— Dacă vă tentează, Sir, intrați!...

Desen de V. TIMOC

ÎN CÎTEVA RÎNDURI

● **La 6 ianuarie s-a deschis la Monte Carlo cel de-al doilea festival internațional al televiziunii. Printre alte filme care au fost prezentate în prima zi a festivalului se afla și filmul romînesc documentar de televiziune „Pe litoral mi-a rămas inima" în regia lui Valeriu Lazarov cu Marcel Anghelescu, artist emerit al R.P.R. în rolul principal. În cursul desfășurării festivalului se vor prezenta încă două filme romînești de televiziune: „Varietăți muzicale" și „Elevi în vacanță". (Ag.).**

● Luînd cuvîntul la 5 ianuarie la o conferință de presă, Santiago Dantas, ministrul Afacerilor Externe al Braziliei, a reafirmat că această țară nu-și va modifica poziția față de Cuba. Brazilia, a spus el, nu are nici un motiv pentru a schimba linia politică externă. Ea nu se va abate de la principiile fundamentale pe care se întemeiază politica ei externă. Apărăm principiile neamestecului în treburile interne și autodeterminării popoarelor. (Ag.)

● *La 5 ianuarie un puternic uragan s-a abătut asupra orașului american Crestview (Florida). Peste 300 de case au fost avariate, aproximativ 1.500 de persoane au rămas fără adăpost. (F.P.).*

● **La sediul Națiunilor Unite s-a anunțat că U Thant, secretar general provizoriu al O.N.U., a convocat pentru marți Comitetul consultativ pentru Congo în legătură cu problema trimiterii de observatori la frontiera dintre Rhodesia de nord și Katanga. (Ag.)**

● *Într-un apel adresat poporului norvegian de 143 cunoscuți fruntași ai vieții publice, publicat în ziarul „AFTENPOSTEN", se exprimă profunda neliniște în legătură cu intenția guvernului norvegian de a adera la alianța economică vest-europeană, „piața comună". (Ag.)*

● La 10 ianuarie Consiliul de Tutelă al O.N.U. își va relua lucrările. Sesiunea va fi consacrată examinării acțiunilor ce vor fi întreprinse în vederea aplicării în viață a „declarației cu privire la acordarea independenței țărilor și popoarelor coloniale", precum și a metodelor de lucru în domeniul sistemului internațional al tutelei. (F.P.).

● Agenția Prensa Latina anunță expulzarea din Bolivia a contrarevoluționarului cuban, Jesus Marinas, care se găsește în momentul de față în slujba Agenției Centrale de Investigații a S.U.A. (Ag.).

● *Potrivit relatărilor presei japoneze, Departamentul de Stat al S.U.A. a alocat uriașa sumă de 25 milioane dolari pentru desfășurarea activității anti-democratice în cadrul sindicatelor japoneze și în rîndurile oamenilor de cultură, artă și învățămînt din Japonia. (Ag.).*

● După cum anunță agențiile de presă, în zona canalului Panama trupele S.U.A. construiesc un zid care urmează să despartă pe locuitorii statului Panama de această zonă. (Ag.).

● La Cairo, a sosit la invitația guvernului R.A.U., delegația sovietică guvernamentală în frunte cu ministrul Construcțiilor de centrale electrice al U.R.S.S., I. T. Novikov, pentru a participa la sărbătorirea celei de-a doua aniversări de la începerea construcției barajului înalt de la Assuan. (TASS).

● *Sub lozincile „Eroul național al Greciei, Manolis Glezos, în parlament!", „Libertate tuturor deținuților și exilaților politici!", în Grecia ia amploare mișcarea populară pentru amnistie generală, în avangarda căreia se află clasa muncitoare din Grecia. (TASS).*

● Ziarul „Al Ahbar" informează că la Teheran a fost semnat un acord militar între Izrael și Iran. (TASS).

● *Ministerul de Război al Belgiei a anunțat că la 3 ianuarie peste 1000 de soldați belgieni au fost trimiși în Germania occidentală pe calea aerului. (R.).*

Paris: Manifestații împotriva activității ultracolonialiștilor

PARIS 6 — Corespondentul Agerpres transmite: **În cercurile democratice din Paris și din întreaga Franță a trezit indignare faptul că autoritățile — care manifestă toleranță față de acțiunile teroriste ale O.A.S. — caută să stăvilească larga mișcare antifascistă a poporului francez de solidaritate cu Partidul comunist și de protest împotriva actelor teroriste și atentatelor puse la cale de ultracolonialiști.**

În ciuda interzicerii de către autorități a manifestațiilor la care Partidul Comunist Francez, Confederația Generală a Muncii și alte organizații democratice au chemat populația, în primele ore ale după-amiezii de 6 ianuarie, coloane de manifestanți au început să se adune îndreptîndu-se spre sediul C.C. al P.C.F. unde urma să aibă loc manifestația. Cu cîteva ceasuri înainte, în jurul cartierului parizian unde se află sediul C.C. au fost masate forțe importante de poliție — după aprecierile corespondentului agenției REUTER. 10.000 de polițiști și jandarmi din Paris și aduși special din provincie, care au blocat complet circulația.

După începerea manifestației, sute de participanți au izbutit să treacă de cordoanele de poliție stringîndu-se în fața sediului C.C. al P.C.F. unde au demonstrat scandînd lozinci ca „O.A.S. — ASASINI!", „FASCISMUL NU VA TRECE!", „PACE ÎN ALGERIA!".

Manifestații sub aceleași lozinci s-au desfășurat și în alte cartiere ale Parisului — la Belleville în cel de-al 20-lea arondisment al capitalei — unde au demonstrat aproximativ 30.000 de persoane, în jurul gării de Nord, pe bulevardul Magenta etc. La aceste întruniri au luat cuvîntul deputați din partea Partidului Comunist Francez în Adunarea Națională sau în consiliul municipal al Parisului, **care au subliniat importanța unității de acțiune în lupta populară pentru apărarea libertăților democratice și împotriva terorismului fascist.** Răspunzînd chemării C.C. al partidului, muncitorii de la o serie de întreprinderi și uzine din Paris și împrejurimi **au organizat la 6 ianuarie greve de scurtă durată și mitinguri în cadrul cărora au fost adoptate mesaje de simpatie cu P.C.F. și proteste împotriva toleranței autorităților față de acțiunile fasciștilor.** Asemenea greve au avut loc la Uzinele „Montrouge", „Renault", „Sud-Aviation" etc.

De asemenea, la spitalul unde se află internat muncitorul Robert Chapdelaine, rănit în cursul atacului fasciștilor O.A.S. împotriva sediului C.C. al P.C.F., sosesc mereu numeroase mesaje de simpatie din partea colectivelor de muncitori din diferite uzine și a organizațiilor democratice.

Tot la 6 ianuarie un număr de 30 de organizații de stînga — printre care Liga drepturilor omului, Uniunea tineretului comunist din Franța, Uniunea femeilor franceze, Asociația republicană a foștilor combatanți — au dat publicității un apel comun în care subliniază că toți francezii trebuie să se considere mobilizați la lupta pentru apărarea dreptății, libertăților democratice și drepturilor omului.

RĂSFOIND PRESA STRĂINĂ

„Deutsche Woche": Noul memorandum al generalilor revanșarzi

Ziarul vest-german „Deutsche Woche" reia o informație apărută în ziarul francez „Liberation" cu privire la un nou memorandum secret pe care generalii Bundeswehrului l-ar fi înaintat cercurilor conducătoare din R.F. Germană. În acest memorandum, generalii revanșarzi de la Bonn cer din nou înzestrarea mașinii de război a Germaniei occidentale cu armament atomic.

În continuare, ziarul vest-german scrie: „În Bundestagul vest-german există o opoziție compusă din 190 de deputați, dar nici unul din ei nu a considerat că este de datoria sa să întrebe guvernul dacă această monstruozitate este adevărată. De aceea, noi nu putem decît să remarcăm: pînă în prezent știrea publicată de ziarul francez nu a fost dezmințită. Redacția noastră s-a adresat serviciului de presă al Ministerului de Război vest-german străduindu-se să obțină o rectificare sau o confirmare a acestei știri. Răspunsul a fost că știrea nu este cunoscută".

„Deutsche Woche" apreciază în continuare că știrea cu privire la noul memorandum vest-german dezvăluie sensul acordului intervenit între partidele care au format guvernul de la Bonn după alegerile din septembrie 1961. Potrivit ziarului, „În acordul de coaliție", care determină politica guvernamentală pentru întreaga perioadă legislativă, se cere dreptul pentru R.F.G. de a putea participa la hotărîrea asupra folosirii focoaselor atomice".

Dat fiind că această pretenție a provocat îngrijorare în străinătate, prietenul cancelarului, Paul Wilhelm Wenger, a dat Republicii Federale Germane, în ziarul „Rheinischer Merkur" următorul sfat demn de remarcat: „Să se renunțe la această pretenție care figurează cu totul inutil în acordul de coaliție" fiind „un balast lipsit de sens" și să se urmărească pe altă cale țelurile militar-politice pe calea consolidării continuie a integrării occidentului și mai ales a integrării europene.

Scurtă vreme după aceea, ministrul de Război al R.F. Germane, Franz Iosef Strauss, a rostit un discurs senzațional la Universitatea Georgetown din S.U.A., în cadrul căruia a cerut crearea unei mai strînse interdependențe între puterile occidentale, pînă la formarea unei „Uniuni Atlantice"; el a explicat și sub ce aspect: „A trecut timpul cînd Europa depindea numai de America". „În trecut, America a fost aceea care a apărat întreaga alianță; este evident că pe viitor Europa trebuie să constituie o acoperire pentru S.U.A., după cum S.U.A. trebuie să constituie o acoperire pentru Europa".

Sensul declarației lui Strauss este cît se poate de clar. „Europa" lui Strauss, care trebuie „să constituie o acoperire pentru S.U.A." este în fapt R. F. Germană. Strauss arată limpede că militariștii de la Bonn doresc să acapareze toate posturile de comandă din cadrul N.A.T.O. și să dispună singuri de arma atomică. Strauss declară: „Este necesar ca posesia armelor atomice și dreptul de a hotărî asupra folosirii lor să devină simbolul, trăsătura caracteristică, criteriul determinant al suveranității". Ce este această suveranitate?

Referitor la aceste declarații „Deutsche Woche" declară: „Dacă cuvintele au un sens — numai dreptul de a dispune de folosirea armelor atomice dă suveranitate — acest lucru înseamnă că suveranitatea constă în „dreptul și capacitatea" de a duce distrugătorul război nuclear".

Iată așadar sensul cererilor generalilor vest-germani. Intensificarea pregătirilor agresive în vederea realizării planurilor revanșarde.

Ieșind în stradă, după ce a ținut o conferință la Universitatea din Washington, președintele Kennedy a fost întîmpinat de o demonstrație a femeilor. Pe pancarte se poate citi: „Întrecere pașnică", „Noi sprijinim dreptul internațional, nu războiul".

Criza dictaturii lui Salazar

De la un timp, sfîrșitul sau începutul fiecărui an pentru dictatorul Salazar nu este deloc bun. Începutul anului 1961 a fost marcat de capturarea transatlanticului „Santa Maria", sfîrșitul anului de pierderea posesiunilor coloniale din India și intensificarea luptelor din Angola, iar în anul 1962, chiar din prima zi, a avut loc răscoala din orașul Beja. Totuși, Salazar se cramponează cu încăpățînare de scaunul dictatorial. Încă din vechime se spunea că atunci cînd zeii voiau să scape de cineva, mai întîi îi luau mințile. Întocmai se întîmplă acum și cu dictatorul portughez. Orbit de furie, de teamă față de popor, el intensifică teroarea, crezînd că prin aceasta va lungi viața putredului său regim.

Răscoala de la Beja

Cele petrecute în dimineața zilei de 1 ianuarie în orașul Beja — în partea de sud a Portugaliei — dovedesc că regimul dictatorului Salazar trece printr-o serioasă criză. După cum au anunțat agențiile de presă, un grup de patrioți portughezi au organizat o răscoală, ocupînd cazărmile militare din oraș. Guvernul portughez s-a grăbit să dea publicității un comunicat în care se spunea că, după ce au înăbușit răscoala, „trupele guvernamentale controlează situația din orașul Beja".

Evenimentele petrecute în sudul Portugaliei au avut un puternic ecou internațional. Presa occidentală și în special cea franceză scria că „tentativa de insurecție care a avut loc la Beja subliniază existența unei stări de neliniște destul de profunde în Portugalia" („Le Figaro"), că acest episod reprezintă o nouă „lovitură puternică pentru președintele Salazar și anunță furtuni viitoare și mai puternice" („Combat").

Iar ziarul „New York Herald Tribune", comentînd răscoala din Beja, scrie că „din toate necazurile pe care dictatorul portughez Salazar le-a avut anul trecut, acesta este cel mai serios — mai serios încă decît pierderea coloniei Goa, mai serios decît răscoala din Angola" deoarece aceasta „a fost prima provocare armată fățișă împotriva regimului Salazar chiar în Portugalia metropolitană".

În continuare ziarul își exprimă părerea că ea „va dezlănțui o serie de tulburări în întreaga țară".

Reacție în lanț...

În ultimul timp aceste „furtuni" și „tulburări" se abat asupra Portugaliei tot mai des. Ele capătă caracterul unei reacții în lanț.

La începutul anului trecut întreaga lume a fost martora faptei curajoase a celor care au capturat transatlanticul portughez „Santa Maria". („Prin răscoala de pe transatlanticul „Santa Maria" — a declarat ulterior Galvao — am vrut să trezesc și să mențin speranța poporului portughez în libertate și să atrag atenția întregii lumi asupra regimului de dictatură din Portugalia de azi. Acest regim a putrezit pe de-a-ntregul. El se sprijină pe propaganda mincinoasă, pe poliție, cenzură și persecuțiile sălbatice împotriva opoziției. Acest regim este sortit pieirii"). În continuare, evenimentele, atît cele interne cît și cele externe legate direct de sistemul colonial portughez, s-au desfășurat în defavoarea dictatorului de la Lisabona. În Angola patrioții și-au intensificat tot mai mult lupta împotriva colonialiștilor, transformînd-o într-un adevărat război de partizani. Același lucru s-a petrecut și în celelalte colonii portugheze: Goa, Mozambic, Guineea portugheză, insulele Sf. Tomé etc. Această luptă de eliberare națională a fost încununată de succese: la începutul lunii decembrie 1961, coloniile portugheze Goa, Daman și Diu — ultimele pete negre de pe harta Indiei — au fost eliberate. Prin alungarea lor de pe teritoriul indian, colonialiștii portughezi au primit o grea și puternică lovitură.

„Jos fascismul"

Nici în interiorul țării, evenimentele nu s-au desfășurat în favoarea singeroasei dictaturi a lui Salazar. În tot cursul anului 1961 au avut loc puternice greve, mitinguri și demonstrații ale oamenilor muncii și țăranilor săraci. Nu de puține ori au putut fi auzite lozinci ca „Jos fascismul!", „Jos trădătorii plătiți de Salazar!", „Libertate celor care se află în închisori!"

La 10 noiembrie anul trecut s-a petrecut un nou fapt care a stîrnit panică în rîndurile autorităților de la Lisabona, precum și admirația forțelor progresiste: șase patrioți portughezi îmbarcați pe un avion de pasageri, care zbura între Casablanca și Lisabona, au silit pilotul avionului să nu aterizeze în capitala Portugaliei ci la Tanger. În timp ce avionul se afla deasupra Lisabonei, patrioții au aruncat din avion mii de manifeste care îndemnau poporul portughez să boicoteze alegerile și să voteze împotriva dictatorului Salazar.

O altă lovitură dată dictaturii fasciste este și crearea „Juntei patriotice" cuprinzînd toate forțele democrate și care are în întreaga țară comitete de acțiune, precum și un ziar care apare în ilegalitate. Referindu-se la crearea acestei organizații, Alvaro Cunhal, secretar general al Partidului Comunist din Portugalia, a declarat că „se apropie perioada marei lupte de masă. Regimul lui Salazar trece prin cea mai serioasă criză din istoria sa".

Simțindu-și sfîrșitul inevitabil și în dorința lui de a împiedica unitatea și intensificarea acțiunilor forțelor democratice, dictatorul Salazar intețește tot mai mult represiunile, arestările și teroarea.

Ca acum trei secole

La ordinul imperialiștilor, autoritățile de la Lisabona au transformat țara într-o bază a N.A.T.O. Apartenența Portugaliei la N.A.T.O., precum și politica cercurilor conducătoare de aservire a intereselor naționale imperialiștilor și în primul rînd celor americani, au dus la accentuarea stagnării sociale și economice, iar marea majoritate a populației trăiește în cea mai cruntă mizerie și ignoranță; aproape jumătate din locuitorii ei sînt analfabeți, iar mortalitatea infantilă face adevărate ravagii. S-a ajuns pînă acolo încît pentru „păstrarea" liniștei și a „ordinei" la doi cetățeni adulți există un polițist (!) pentru a căror întreținere, precum și cheltuielile de înarmare, înghit peste 30 la sută din totalul cheltuielilor. Acest lucru are o înrîurire nefastă asupra nivelului de trai al populației, care și așa este unul din cele mai scăzute din Europa.

Cît privește viața țăranilor, ea este de-a dreptul alarmantă. În partea de sud, pămîntul se află aproape exclusiv în mîinile marilor latifundiari feudali. În timp ce 94 la sută din populația rurală posedă numai 1 la sută din terenurile cultivabile din Portugalia, marii latifundiari, care reprezintă 6 la sută din populația rurală, au concentrat în mîinile lor 99 la sută din aceste terenuri!

Pentru populația care trăiește pe coasta Oceanului Atlantic și se ocupă cu pescuitul, situația este deosebit de grea. Pentru o zi de trudă istovitoare, care durează de la răsăritul pînă la apusul soarelui, pescarul portughez primește circa 20 de escudos, bani cu care poate cumpăra două kg de pîine și... o cutie de chibrituri. În multe părți, oamenii trăiesc în condiții asemănătoare cu cele existente în urmă cu două sau trei secole!

Ca pe vremea inchiziției

Cînd pomenim cuvîntul „inchiziție" ne reamintim de vremuri străvechi, de acum cîteva secole. În Portugalia însă, acest cuvînt nu ține exclusiv de trecutul istoric și el constituie o realitate crudă vizibilă aproape la fiecare pas, la fiecare colț de stradă. Întreaga țară este împînzită de închisori și vătafi ai dictatorului Salazar. În aceste închisori zac sute și mii de persoane. Sînt deținuți nu numai comuniști, ci și unii politicieni burghezi, liberali și catolici, ostili dictaturii. Toți aceștia zac în închisori numai pe simplul motiv de a fi „suspecți"! Or, pentru un asemenea motiv, poliția politică portugheză (P.I.D.E.) poate învinui pe oricine, oricînd și oriunde, fără nici un fel de dovadă. „Legea" — cuvînt cu totul impropriu în Portugalia — stabilește că „persoanele periculoase pentru siguranța statului vor fi obiectul unei internări, într-un stabiliment adecvat (!) pentru o perioadă nedeterminată (!) putînd fi prelungită succesiv"!

În virtutea acestei „legi" — adică după bunul plac al P.I.D.E. („gestapoul portughez" — cum i se mai spune) — există sute și sute de persoane care n-au văzut lumina soarelui de 15—20 de ani.

Cei care sînt „suspectați" și ajung pe mîna P.I.D.E., sînt supuși la cele mai groaznice chinuri. În închisori, arestați sînt schingiuiți după diferite „metode". Una din acestea este și barbara metodă a „statuii" care constă în a sili pe „vinovați" să stea neîntrerupt în picioare zile și nopți de-a rîndul, fapt care nu de puține ori duce la moartea celui în cauză.

Lupta continuă

Cu toate metodele barbare pe care le folosește dictatorul Salazar cu scopul de a asupri poporul și de a-și menține dominația, forțele democratice își intensifică tot mai mult lupta lor împotriva regimului fascist. Împotriva cruntei dictaturi se ridică cei mai buni fii ai poporului, care luptă pentru retragerea Portugaliei din N.A.T.O., pentru o politică independentă. În cadrul acestei lupte un rol deosebit de important îl are Partidul Comunist care, deși se găsește în ilegalitate, luptă pentru unitatea de acțiune a tuturor forțelor democratice.

După cum o dovedesc ultimele evenimente, lupta poporului portughez este în plin avînt. Ea se îmbină armonios cu lupta de eliberare națională din „teritoriile de peste mări", pentru scuturarea jugului colonial. Pînă la urmă, datorită acestor acțiuni ale maselor, crunta dictatură a lui Salazar va avea soarta celorlalți colegi întru crime: Batista et comp.

Istoria merge înainte și ea mătură din calea sa tot ce este de domeniul trecutului.

VASILE OLTEAN

Redacția: Piața Scînteii, Tel. 17.60.10. Administrația: 17.60.20. Interior 1.400. Abonamentele se primesc la toate oficiile poștale, factorii poștali și difuzorii din întreprinderi și instituții. Tiparul Combinatul Poligrafic Casa Scînteii