Regiunea Hunedoara-Deva

Proletari din toate țările, uniți-vă!

Romînia liberă

ORGANUL SFATURILOR POPULARE DIN REPUBLICA POPULARĂ ROMÎNĂ

Anul XIX nr. 5340 — 4 pagini — 20 bani — Vineri 15 decembrie 1961

Planurile de investiții în atenția sfaturilor populare

Sfaturile populare au primit proiectele planurilor de investiții pe 1962 cu șase luni înainte de începerea lucrărilor. Acest fapt a făcut posibilă discutarea lor din timp, luarea unor măsuri care să asigure îndeplinirea sarcinilor. Dezbateri ample, urmate de măsuri corespunzătoare au loc în toate regiunile țării. Pregătirile pentru 1962 se află în atenția comitetelor executive ale sfaturilor populare.

Avînd creată această condiție, începerea unui nou an aduce pe primul plan o serie de probleme de mare însemnătate. **În anul 1961 bunăoară, planurile de investiții ale sfaturilor populare cu diversele lucrări pe care le cuprind au fost îndeplinite în condiții mai bune decît anul trecut.** Analizată cu răspundere, controlată cu seriozitate, activitatea comitetelor executive ale sfaturilor populare desfășurată în această direcție s-a îmbunătățit. De pildă, la BACĂU, măsurile luate de comitetul executiv al sfatului popular regional care controlează — prin membrii săi — și raportează în fiecare ședință de comitet (săptămînal) stadiul lucrărilor de investiții, au dat bune rezultate. Lipsuri sesizate și înlăturate mai operativ, sprijin imediat acolo unde se iveau greutăți, iată cîteva din urmările care dovedesc eficiența acestor măsuri. Inițiative bune pot fi socotite și consfătuirile organizate la ORADEA și BRAȘOV, cu proiectanți, constructori, locatari, comitete de bloc, consfătuiri care au înfățișat comitetelor executive ale sfaturilor populare din cele două orașe, factorilor de răspundere din întreprinderile de construcții și proiectări, părerile maselor, propunerile lor pentru îmbunătățirea muncii.

Un scurt bilanț de activitate, prilejuit de încheierea unui an scoate la iveală nu numai ceea ce bun s-a făcut. Chiar dacă planurile de investiții s-au îndeplinit cu mai multă operativitate, cu mai multă grijă și răspundere în ce privește calitatea, unele deficiențe precum și greutăți mai stăruie încă. Experiența dobîndită, cunoașterea temeinică, în amănunt a situației în acest domeniu, va ajuta sfaturilor populare să-și îndrepte atenția către rezolvarea celor mai importante probleme. De aceea, o dată ce vor porni — pe lîngă rămînerile în urmă în 1961 ce trebuie lichidate — la realizarea obiectivelor din planurile de investiții pe 1962, sfaturile populare vor chibzui la ceea ce a frînat uneori obținerea unor rezultate bune, la nivelul posibilităților pe care le au.

Vor chibzui așadar, în primul rînd la **necesitatea de a respecta termenele stabilite pentru darea în folosință a unor construcții.** În privința aceasta, au existat și mai există încă lipsuri. Astfel ritmul scăzut în care s-au desfășurat lucrările pe unele șantiere de construcții din regiunea OLTENIA nu corespunde nici necesităților, nici posibilităților care există. Pînă în trimestrul IV, în această regiune nu se realizaseră decît 53 la sută din numărul obiectivelor ce trebuiau terminate. Nerespectînd termenele stabilite, comitetele executive ale sfaturilor populare ale regiunilor CLUJ și HUNEDOARA au rămas mult în urmă în privința înfăptuirii unor lucrări de gospodărie comunală. Și probleme asemănătoare s-au ivit în munca sfaturilor populare ale regiunilor MARAMUREȘ și SUCEAVA, unde lucrările prevăzute în plan pentru industria locală se înfăptuiesc cu mari întîrzieri. **Cauzele întîrzierilor pomenite sînt mai multe. Ele se referă fie la întîrzirea predării proiectelor și documentațiilor, fie la schimbările amplasamentelor la unele lucrări** — cum s-a întîmplat de pildă la Sighișoara, Sibiu, Mediaș din regiunea BRAȘOV. Sfaturile populare de aici poartă întreaga răspundere pentru nerespectarea termenelor de dare în folosință a unor locuințe.

Apoi, multe din greutățile întîmpinate, multe din întîrzierile de pe șantierele de construcții, s-au întîmplat și din pricină că **nu totdeauna șantierele au fost bine aprovizionate cu materialele de care constructorii aveau nevoie.** Această lipsă s-a vădit la Tg. Mureș unde anumite deficiențe de aprovizionare au făcut ca unele blocuri de locuințe să nu fie executate în timpul inițial stabilit. **Pentru aprovizionarea din timp a șantierelor cu materiale, pentru asigurarea spațiilor necesare depozitării acestora trebuie luate măsurile corespunzătoare, aceasta fiind una din condițiile realizării construcțiilor în termenele fixate.**

Un alt aspect important este acela al respectării indicilor calitativi la fiecare lucrare executată. Or, acest lucru nu s-a realizat întotdeauna. Și nu știm ce părere au comitetele executive ale sfaturilor populare din regiunile BACĂU, SUCEAVA unde s-au executat lucrări de electrificare de proastă calitate (la Buhuși și Rădăuți) sau comitetele executive ale sfaturilor populare din regiunile ARGEȘ, BUCUREȘTI, IAȘI unde lucrările de alimentare cu apă de la Slatina, Turnu Măgurele, Pașcani, lasă de dorit. Lipsa de preocupare și de exigență vădită la aceste lucrări au determinat pierderi de apă și de energie electrică. Deci, treabă prost făcută care duce — în aceste cazuri — pe de o parte la scăderea posibilităților de aprovizionare cu apă și energie electrică, pe de altă parte aduce pagube statului nostru. Pentru refacerea lucrării de alimentare cu apă de la Pașcani a fost nevoie de o serie de cheltuieli suplimentare.

Sfaturile populare au constatat din experiența acestui an cît de important este să urmărești periodic cum se realizează planurile de investiții. Exemplele bune pe care le-am pomenit (Bacău, Oradea) precum și altele care dovedesc interesul comitetelor executive pentru această problemă (Dobrogea, Galați) trebuie urmate. În felul acesta, lipsurile pot fi mai devreme depistate, greutățile mai devreme înlăturate, situația cunoscută temeinic și operativ. În felul acesta nu se va putea întîmpla ca un comitet executiv al sfatului popular regional (Brașov bunăoară) să nu cunoască la timp că la un sfat popular subordonat (sfatul popular raional Făgăraș) nu s-au cheltuit fondurile alocate — 400.000 lei — pentru mobilierul casei de cultură sau alte aspecte asemănătoare.

Un sprijin de seamă pe această linie pot primi comitetele executive din partea comisiilor permanente. Avînd grijă să-i informeze asupra principalelor obiective pe care le urmăresc, comitetele executive vor putea primi un important ajutor prin studiile și propunerile comisiilor permanente pentru plan-finanțe, construcții sau industrie locală.

Comitetul executiv al sfatului popular al regiunii Crișana știe cît de mult l-au ajutat în activitatea sa pe 1961 pentru îndeplinirea prevederilor bugetului și a planului de investiții, studiile și propunerile comisiei permanente plan-finanțe. Oare comisiile permanente pentru construcții nu pot întocmi studii, sau nu pot face controale pe șantiere pentru a veni, cu propunerile lor, în sprijinul comitetelor executive? Oare o problemă cum e aceea a stocurilor de produse nevandabile din întreprinderi de industrie locală din regiunile Maramureș, Dobrogea, Ploiești, Brașov, Iași, a cererii de consum a populației, n-ar putea face obiectul unor studii ale comisiilor permanente? Este o problemă la care ar trebui să gîndească mai mult comitetele executive și comisiile permanente și să ia măsurile necesare.

Străduindu-se să lichideze unele rămîneri în urmă în acest an în realizarea planurilor de investiții, comitetele executive ale sfaturilor populare vor trebui să pășească în noul an nu numai cu o analiză serioasă a posibilităților și deficiențelor pe această linie dar și cu o serie de măsuri luate din timp pentru a asigura îndeplinirea planurilor de investiții cu respectarea termenelor, cu crearea unui ritm corespunzător pe șantierele de construcții, cu respectarea tuturor indicilor calitativi. Iar dezbaterile care au loc în întreprinderile de construcții, gospodărie comunală, industrie locală, întreprinderi ce sînt subordonate sfaturilor populare, în legătură cu discutarea planului pe 1962, propunerile și sugestiile ce se fac cu acest prilej să fie puncte de plecare pentru activitatea anului ce vine.

Primii fulgi de nea căzuți în Capitală au adus și primele tresăriri de bucurie pentru cei mici. În clișeu: doi din prichindeii de la căminul Departamentului Construcțiilor și Materialelor de Construcții privind cu emoție la primii fulgi, sperînd că în curînd vor avea prilej de bucurie cu săniuța pe derdeluș

Foto: MIHAI POPESCU

Primele lecții în cadrul cursurilor agrozootehnice

În satele Dobrogei au început cursurile agrozootehnice de masă. La primele lecții au participat 30.000 de lucrători din gospodăriile agricole de stat, mecanizatori din S.M.T. și colectiviști. Numărul cursanților este cu 25 la sută mai mare decît în anul trecut.

În gospodăriile colective din Topraisar, Cobadin, Mihail Kogălniceanu și din alte comune, care au largi perspective pentru dezvoltarea sectorului zootehnic, colectiviștii își însușesc la aceste cursuri noi metode înaintate de organizare a fermelor și bazei furajere, de îngrijire și furajare rațională a animalelor. În unitățile din comunele unde se extinde acțiunea de punere în valoare a terenurilor în pantă prin amenajarea și plantarea acestora cu viță de vie și pomi fructiferi specialiștii fac cunoscute colectiviștilor rezultatele cercetărilor și experiența unităților fruntașe în lucrările de stăvilire a eroziunii solului și de folosire productivă și completă a terenurilor erodate.

În toate gospodăriile colective se predau lecții care tratează agrotehnica înaintată a culturii porumbului, pentru ca în anul viitor colectiviștii să poată obține de pe suprafețe cît mai mari recolte de 5.000 kg porumb boabe la hectar în cultură neirigată.

Sporirea producției de mașini electrice de spălat rufe

PLOIEȘTI (de la corespondentul nostru). Îmbunătățind fluxul tehnologic, colectivul de muncă de la „Tehnometal"-Ploiești a produs anul acesta aproape 11.000 de mașini electrice de spălat rufe, ceea ce reprezintă o creștere cu 45 la sută a producției față de anul trecut. De remarcat că pe adresa cooperativei au sosit nenumărate scrisori de mulțumiri privitoare la calitatea acestor produse.

Începînd cu data de 11 decembrie, colectivul cooperativei ploieștene, care și-a îndeplinit planul de producție la toți indicii, lucrează în contul anului viitor. În această perioadă au fost obținute beneficii peste plan în valoare de 2.241.000 lei și economii la prețul de cost în valoare de 2.736.000 lei. Pînă la sfîrșitul anului va fi dat peste plan un număr de 800 de mașini de spălat rufe.

Zilele acestea, la cooperativa „Tehnometal" s-au dezbătut cifrele planului pe 1962. Cu acest prilej, s-au discutat măsurile ce trebuie luate pentru mărirea producției mașinilor electrice de spălat rufe cu 40 la sută.

Anul viitor, ca urmare a introducerii tehnicii noi, 85 la sută din procesul tehnologic va fi mecanizat și se vor produce alte patru articole noi de larg consum.

AZI VĂ INFORMĂM DESPRE:

26 ÎNTREPRINDERI ALE MINISTERULUI METALURGIEI ȘI CONSTRUCȚIILOR DE MAȘINI ȘI-AU ÎNDEPLINIT PLANUL

Pînă la această dată, 26 de întreprinderi aparținînd Ministerului Metalurgiei și Construcțiilor de Mașini au îndeplinit sarcinile de plan pe anul în curs. Printre acestea se numără: Uzina constructoare de utilaj petrolier din Cîmpina, Fabrica de aparate de măsură și control din București, Uzinele „I. C. Frimu" din Sinaia și altele.

VERNISAJUL EXPOZIȚIEI DE GRAVURĂ URUGUAYANĂ

Joi a avut loc vernisajul Expoziției de gravură uruguayană organizată în Capitală de Institutul romîn pentru relațiile culturale cu străinătatea. Au luat parte reprezentanți ai Ministerului Afacerilor Externe, Ministerului Învățămîntului și Culturii și Uniunii artiștilor plastici, numeroși artiști plastici și alți oameni de artă.

A fost de față consulul Republicii Orientale Uruguay la București, Jose Pedro Bastarrica, precum și membri ai unor misiuni diplomatice la București.

Cuvîntul de deschidere a fost rostit de Al. Buican, vicepreședinte al I.R.R.C.S.

Expoziția de gravură uruguayană cuprinde 54 lucrări semnate de cunoscuți artiști plastici din această țară. Ea este deschisă în sala Nicolae Cristea, între orele 10—20, zilnic în afară de luni.

NOUTĂȚI FILATELICE

Continuînd seria emisiunilor filatelice dedicată jocurilor olimpice unde sportivii noștri au cucerit medalii de aur, Direcția generală a poștelor și telecomunicațiilor va pune în vînzare o a doua emisiune de mărci poștale intitulată: „Medalii de aur, olimpiadele Melbourne — 1956 și Roma — 1960". Această emisiune este formată din șase valori după cum urmează: 10 bani (box), 35 bani (tir), 1,75 lei (canoe — 3 medalii) la Melbourne; 40 bani (tir), 55 bani (lupte clasice), 1,35 lei (săritura în înălțime femei), la Roma și o coliță în valoare de 4 lei conținînd două medalii de aur, una obținută la Melbourne, alta la Roma (nedantelată).

Emisiunea are sistem de imprimare Tiefdruck iar colița Offset, pe hîrtie cretată.

Emisiunea este completată cu trei plicuri „prima zi" obliterate cu o ștampilă specială.

CARAVANE STOMATOLOGICE PE ȘANTIERE

Recent, cinci caravane stomatologice s-au deplasat în Valea Jiului, poposind în exploatările carbonifere de la Lupeni, Petrila, Vulcan și Uricani. Alte asemenea caravane își desfășoară activitatea în prezent la hidrocentrala de la Bicaz și pe șantierele din regiunea Argeș.

Cele 21 caravane stomatologice, existente în momentul de față, au centre fixe în regiunile București, Ploiești, Mureș-Autonomă Maghiară și Crișana. În anul viitor, numărul acestor centre va spori.

SUCCESUL FILMULUI „CRONICĂ LA ȚIBUCANI"

BACĂU (de la corespondentul nostru). Acum trei luni, la gospodăria colectivă din Țibucani, raionul Tg. Neamț, a avut loc în prezența a sute de colectiviști premiera filmului documentar „Cronică la Țibucani". În perioada care a trecut de atunci cele 18 copii ale filmului au fost vizionate de peste 60.000 spectatori din 200 de sate ale regiunii. În cele mai multe sate, înainte de începerea spectacolului, a fost prezentată conferința „Gospodăria agricolă colectivă — calea belșugului și bunei stări".

Pentru zilele de 16, 17 și 18 decembrie se prevede următorul timp probabil: Vreme rece. Cer schimbător, temporar noros. Va ninge mai frecvent în estul și sudul țării. Vînt potrivit din est. Temperaturile minime vor fi cuprinse între minus 5 și minus 15 grade iar cele maxime între minus 6 și plus 4 grade. Local ceață.

La sonda nr. 6

Brigadierul mai privi o dată jghiabul pe unde noroiul călduț, împins de puterea mecanică a pompelor, se scurge continuu. Își vîrî mîinile amîndouă în noroi, luă un pumn, îl privi atent, apoi se îndepărtă încredințat că totul este în perfectă ordine. Se forează continuu, apa pătrunde tot mai mult în măruntaiele pămîntului...

Mihai Nica era agitat și părea puțin emoționat. Emoția venea poate din cauză că se fora la o adîncime apreciabilă și deci atenția trebuia sporită, controlul intensificat. Așa că brigadierii lui Nica erau numai ochi și urechi. Dar în ciuda atenției cu care se lucra, a intervenit un lucru neprevăzut. Pe jgheab a început să apară tot mai puțin noroi. Ce se întîmplase? Cine putea să știe ce se petrece la această adîncime?

Nica nu mai stătu un pic pe gînduri. Se duse la telefon și formă un număr.

Carnet

— Alo, tovarășul inginer Rizuc.

— Da.

— Veniți urgent la sonda nr. 6 Petrești.

La scurt timp după această convorbire, inginerul Rizuc se îndrepta spre gura sondei însoțit de Mihai Nica. Situația devenise critică. La suprafață nu mai ajungea noroiul de foraj. În adîncuri au apărut fisuri și „caverne" (găuri în teren) care înghițeau cu lăcomie noroiul. Din moment în moment se putea produce o avarie care ar fi dus pînă la pierderea garniturii.

Cei doi oameni gîndeau îngrijorați.

— Trebuie să cimentăm — sparse liniștea brigadierul Nica.

Din partea inginerului răspunsul veni afirmativ. Au început operațiile. Munca n-a fost deloc ușoară, au trebuit să rămînă cu toții lîngă sondă zi și noapte în bătaia înțepătoare a vîntului și a ploii. Au cimentat după vechiul procedeu cu „gel" dar n-a dat rezultate. „Cavernele" erau prea mari și nu puteau fi astupate. Au încercat atunci cimentarea cu ciment-gel și cu motorină.

S-au făcut încercări multe. Pierderile de noroi trebuiau oprite cu orice preț. Așa gîndeau cu toții și pînă la urmă au reușit. Eforturile au fost încununate de succes. Datorită priceperii și curajului de care a dat dovadă, brigada a restabilit în scurt timp funcționarea sondei, preîntîmpinînd un accident care ar fi dus la avarierea sondei și la zeci de mii de lei irosiți.

I. ARABOLU

De peste hotare

● **La 14 decembrie a avut loc, sub președinția lui Enrique Pastorino (Uruguay), o ședință plenară ordinară a celui de-al V-lea Congres Sindical Mondial. Congresul a ales Consiliul general și Comitetul Executiv al Federației Sindicale Mondiale. La ședința Consiliului General, care a avut loc după aceea, Louis Saillant, (Franța), a fost reales secretar general al F.S.M. La ședința Comitetului Executiv Renato Bitossi (Italia) a fost ales președinte al F.S.M. Vicepreședinți au fost aleși: Viktor Grișin (U.R.S.S.), Benoît Frachon (Franța), Liu Ceau-sen (R. P. Chineză), S. Dange (India), Herbert Warnke (R.D.G.) Lombarda Toledano (Mexic), I. Loga-Sowinski (Polonia), Njono (Indonezia), Frantisek Zupka (Cehoslovacia), Enrique Pastorino (Uruguay), Ahmed Șafi (Sudan), Lazaro Pena (Cuba). Secretari ai Federației Sindicale Mondiale au fost desemnați: Giuseppe Casadei (Italia), Piotr Pimenov (U.R.S.S.), Ibrahim Zakaria (Sudan), Elena Teodorescu (R.P. Romînă), Ma Ciun-ku (R. P. Chineză), Sugiri (Indonezia), Robert Herniot (Franța), S. Scaglia (Italia), F. Hlebound (Cehoslovacia).**

● **La 14 decembrie la Moscova și-a încheiat lucrările Consfătuirea lucrătorilor din agricultura zonei fără cernoziom din R.S.F.S.R.**

La consfătuire N. S. Hrușciov, primsecretar al C.C. al P.C.U.S., președintele Consiliului de Miniștri al U.R.S.S., a rostit o cuvîntare. Participanții la consfătuire au adoptat un apel către toți lucrătorii din agricultura acestei zone și o scrisoare către Comitetul Central al P.C.U.S.

● **În ședința din seara zilei de 13 decembrie a Comitetului Politic al Adunării Generale a O.N.U. la propunerea delegatului Mexicului, a fost aprobat în unanimitate, fără a se pune la vot, proiectul comun de rezoluție al U.R.S.S. și S.U.A. în problema dezarmării.** *(Amănunte în pagina a IV-a).*

● **După cum anunță agenția UNITED PRESS INTERNATIONAL, la 13 decembrie Statele Unite au experimentat sub pămînt încă o instalație atomică. Explozia a fost efectuată la centrul experimental din statul Nevada.**

● **Adunarea Constituantă a Siriei alcătuită la 1 decembrie și-a început lucrările. Maamun Kuzbari, fost prim ministru al Siriei după desprinderea din cadrul R.A.U., a fost ales președinte al Adunării Constituante. La 14 decembrie, Adunarea Constituantă a ales pe Nazem Kudsi președinte al Republicii Arabe Siria. Kudsi a fost în trecut în mai multe rînduri prim ministru și ministru de Externe. El este unul din fondatorii Partidului populist. Kudsi nu a candidat în recentele alegeri și nu este deci membru al parlamentului.**

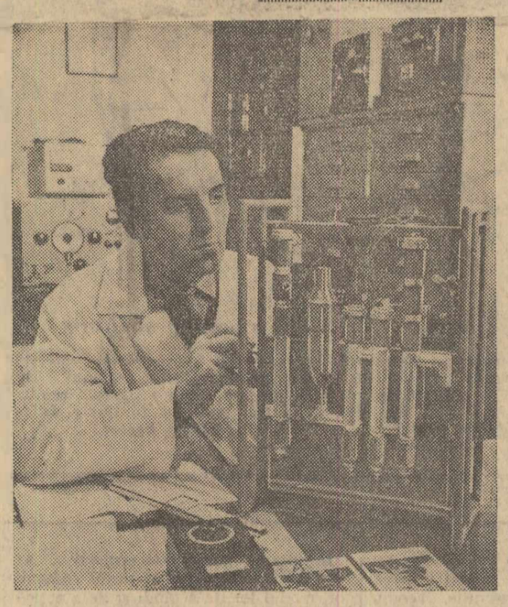

Institutul de cercetări științifice pentru protecția muncii al C.C.S. desfășoară o bogată activitate pentru găsirea celor mai eficace metode, în vederea continuei îmbunătățiri a condițiilor de lucru ale oamenilor muncii. În clișeu: ing. Olimpius Pascu verificînd lucrările de construcție ale unui detector electronic de gaze nocive.

Foto: AGERPRES

Pe teme cetățenești

Cooperația meșteșugărească și prestările de servicii pentru populație

Activitatea cooperativelor meșteșugărești în domeniul prestării de servicii către populație se extinde continuu, devenind de la an la an mai variată și mai cuprinzătoare. Cum arată din acest punct de vedere bilanțul pe 1961 și ce măsuri se vor lua anul viitor pentru îmbunătățirea servirii cetățenilor?

În legătură cu aceasta redactorul nostru *C. Ghelea* s-a adresat recent tov. *Jean Ilie*, vicepreședinte al U.C.E.C.O.M., cu rugămintea de a ne răspunde la cîteva întrebări. Redăm mai jos convorbirea avută.

— Ce s-a realizat în 1961 în domeniul extinderii rețelei de unități și judicioasei lor amplasări și ce se va întreprinde în această direcție la anul?

— Permanenta creștere a posibilităților materiale ale oamenilor muncii implică pentru cooperația meșteșugărească sarcina sporirii volumului de prestații către populație. Pînă acum în 1961 la acest capitol s-a realizat o depășire de 27,1 la sută față de anul precedent.

Una din principalele căi care au condus la un asemenea rezultat este sporirea numărului de unități și anume cu circa 900. Cifra este grăitoare. De remarcat că mare parte dintre respectivele unități funcționează în cadrul noilor complexe unde au fost create cele mai moderne condiții de execuție a comenzilor și de servire. Astfel de complexe au fost date în folosință, spre exemplu, la Sărmaș, Gura Barza, Fălticeni, în stațiunile balneo-climaterice Vatra Dornei, Călimănești, Sinaia etc.

Și în 1962 se va înregistra o creștere însemnată a numărului de unități. De pildă, vor fi terminate alte 18 complexe dintre care unele la Salonta, Petroșeni, Lupeni, Tg. Jiu, Craiova, Pitești, Galați. Totodată comitetul executiv U.C.E.C.O.M. a aprobat construirea în 1962 a încă unui număr de peste 40 complexe.

În stabilirea amplasării viitoarelor unități am acordat ca și pînă acum o atenție primordială centrelor industriale, noilor cartiere de locuințe. Numai în centrele muncitorești vor lua ființă aproximativ 200 de unități diverse ale cooperației meșteșugărești.

În 1962 volumul global de prestări servicii va fi cu 23,5 la sută mai mare ca în 1961.

— Ce activități vor cunoaște o dezvoltare mai rapidă?

— În special cele din ramura electrotehnică și mecanică, în vederea întreținerii și reparării corespunzătoare a televizoarelor, aparatelor de radio și de uz casnic, motocicletelor ș.a.m.d.

În dorința de a răspunde în cît mai mare măsură diversității de cerințe ale cetățenilor, vom introduce pe scară largă și unele forme operative de servire ca depanările moto, curățatul petelor, călcatul hainelor. Bunăoară, pe traseele turistice și de mare trafic vor fi trimise echipe volante pentru depanări auto-moto. De asemenea s-a luat măsura de a se amenaja în unele din noile blocuri unități de spălă-

(Continuare în pag. a 3-a)

Se generalizează o prețioasă inițiativă

Inițiativa constructorilor de tractoare din Brașov „Să lucrăm cel puțin 2 zile pe lună cu materiale economisite" se generalizează în tot mai multe întreprinderi din țară.

În Capitală, colectivele din majoritatea uzinelor metalurgice și constructoare de mașini lucrează cîte o zi sau două pe lună cu metal economisit. Muncitorii din turnătoria de oțel a Uzinelor „Griviță Roșie", de exemplu, au economisit în unele luni o cantitate de metal din care s-a lucrat și cîte 3-4 zile. Prin modernizarea unor mașini și utilaje, prin extinderea procedeelor moderne de lucru în turnătorii și atelierele de prelucrări mecanice, metalurgiștii din Capitală au economisit în acest an circa 5.000 tone de metal. În fruntea acestei acțiuni s-au situat constructorii de mașini de la Uzinele de utilaj chimic și petrolier, cei de la uzinele „23 August" și „Semănătoarea".

Constructorii de tractoare care au pornit această inițiativă au economisit în acest an o cantitate de metal echivalentă cu necesarul pentru fabricarea a peste 150 de tractoare. În regiunea Brașov au obținut, de asemenea, rezultate bune ca urmare a preluării acestei prețioase inițiative, colectivele Uzinelor „Hidromecanica"-Brașov, Fabrica de scule din Rișnov și altele.

La Hunedoara furnaliștii au îmbrățișat această inițiativă sub lozinca „Să lucrăm o zi pe lună cu cocs economisit". Dînd viață angajamentului luat, ei au redus consumul de cocs pe tona de fontă cu 27,56 kg.

(Agerpres)

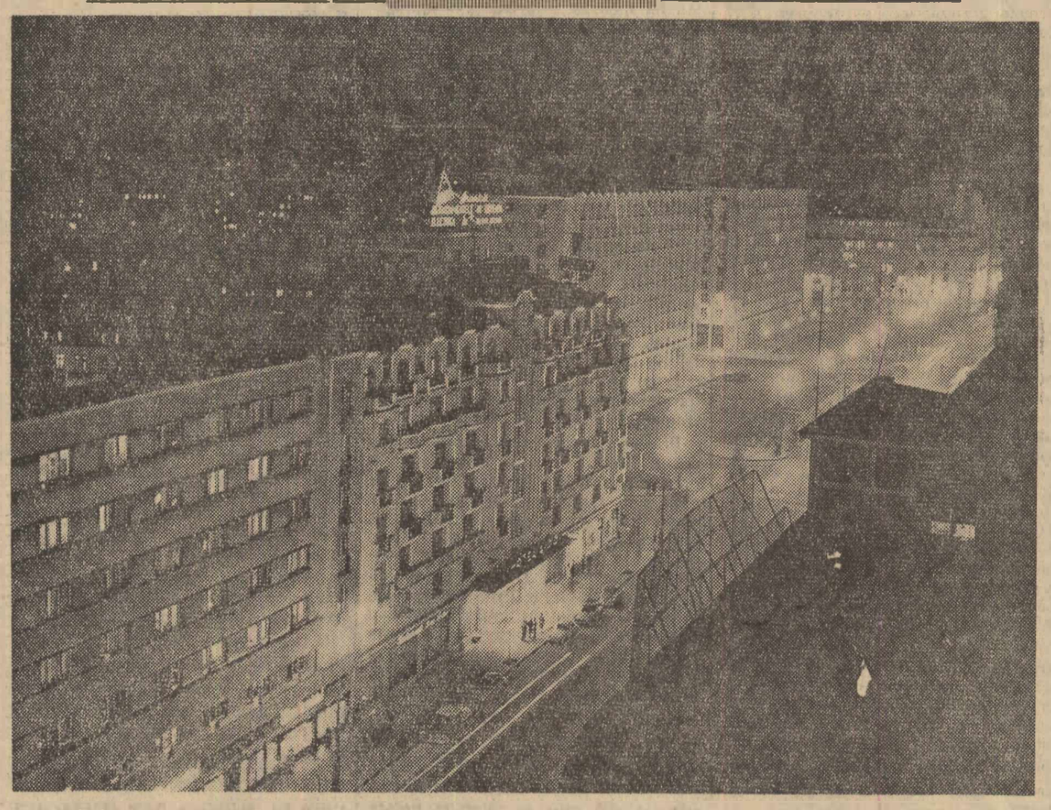

Peisaj nocturn în Bucureștiul nostru întinerit; una din marile artere — Bulevardul Magheru

Foto: AGERPRES

Experiența GOSPODĂRIILOR COLECTIVE FRUNTAȘE — IZVOR BOGAT DE ÎNVĂȚĂMINTE

Temelia recoltelor mari

PriCuma — AGROTEHNICII

În acest an, echipa noastră a avut repartizată o suprafață de 42,5 hectare pentru porumb. Ca și celelalte echipe ne-am străduit, cu sprijinul mecanizatorilor de la S.M.T. Ianca – să facem lucrările la timp și în condiții agrotehnice superioare. Toamna trecută s-a efectuat arătura la o adîncime de peste 30 cm. În primăvară s-au aplicat lucrările necesare pentru păstrarea apei în pămînt. La semănat am avut grijă să asigurăm o densitate de circa 32.000 de plante la hectar. Despre întreținerea culturii, la noi în gospodărie se spune că prașila este „mama" recoltelor mari. Semănat în rînduri drepte, porumbul a fost prășit de trei ori cu mașinile și de două ori s-a executat prășitul manual pe rînd. La fel am procedat și cu celelalte culturi. La floarea soarelui, ca și la sfecla de zahăr, s-a urmărit în special aplicarea cantităților recomandate de îngrășăminte organice și chimice.

În toamnă, la culesul recoltei, ne-am bucurat cu toții că străduința depusă n-a rămas fără rezultat. A fost o mare bucurie în echipa noastră cînd s-a constatat că pe întreaga suprafață cultivată cu porumb, producția medie la hectar a fost de 5.300 kg. de boabe. O producție mare, rar întîlnită în raionul nostru, am obținut și la floarea-soarelui – 2.040 kg. la hectar și la sfecla de zahăr – 32.000 kg. la hectar. Aceste cifre dovedesc că Bărăganul nostru, în trecut năpădit de ciulini, acum, în condițiile agriculturii socialiste, poate da recolte la care nici nu ne gîndeam.

Pe baza experienței din acest an, brigada a IV-a, din care facem parte, s-a angajat ca de pe o suprafață de 200 hectare să obțină în anul viitor cîte 6.000 kg. de porumb boabe la hectar. În acest scop am și făcut primele lucrări, printre care incorporarea în arătura adîncă de peste 32 cm. a cîte 20 tone de gunoi de grajd la hectar. Ne pregătim ca și la celelalte culturi să depășim producțiile din acest an.

NICOLAE GATIU
șef de echipă la gospodăria colectivă din comuna Ianca, raionul Măurei.

O cultură bănoasă

În ultimii ani, alături de cereale, cultivăm și sfeclă de zahăr. La început, unii colectiviști credeau că această cultură nu ar avea chipurile condiții prielnice să dea pe terenurile noastre producții bune. Mulți însă susțineau că nu-i rău să încercăm. Într-o adunare generală a colectiviștilor s-a hotărît să cultivăm, cu titlu de experiență, 10 hectare cu sfeclă de zahăr.

În primul an, începînd de la însămînțare și terminînd cu recoltarea, ne-am străduit să facem toate lucrările la timp și în bune condițiuni, ascultînd de sfaturile agronomului. Rezultatul? De pe întreaga suprafață însămînțată cu această cultură am obținut cîte 32.500 kg. de rădăcini la hectar. Acest lucru ne-a dat încredere în posibilitățile noastre. În anii care au urmat am extins tot mai mult suprafața cultivată cu sfeclă de zahăr. În anul 1960 de pe 25 hectare am obținut peste 35.500 kg. la hectar, iar în anul acesta producția de sfeclă de zahăr a fost de 38.000 kg. la hectar.

Cum am ajuns la aceste recolte bogate? Experiența cîștigată ne-a convins că sfecla de zahăr cere ca arătura din toamnă să fie făcută la o adîncime cît mai mare. O dată cu executarea arăturii noi am aplicat pe lîngă îngrășăminte organice, cîte 300 kg. de superfosfat în amestec cu 100 kg. azotat de amoniu. Primăvara devreme am trecut la semănat. După răsărire am dat toată atenția lucrărilor de întreținere a culturii. Prășitul l-am făcut de patru ori, ținînd cont de dezvoltarea plantelor (prima prașilă la 2-3 cm. și ultima la 8-10 cm.). Aplicarea îngrășămintelor chimice pe faze de vegetație, respectarea densității optime a plantelor pe unitate de suprafață — iată cîteva din metodele noastre de muncă în cultivarea sfeclei de zahăr, care ne-a adus mari venituri bănești. Pentru anul 1962 ne propunem să extindem suprafața cu sfeclă de zahăr de la 60 la 80 de hectare și bineînțeles să obținem recolte și mai mari.

GRIGORE IVANOV
președintele gospodăriei colective din comuna Bărcănești, raionul Pitești

În 7—8 luni, porci de 90 kg.

Creșterea porcilor ocupă un loc de seamă în cadrul sectorului nostru zootehnic. Această fermă ne-a adus bune rezultate în ultimii ani.

Cum procedăm noi? Am trecut mai întîi la o selecție riguroasă a scroafelor de prăsilă, în așa fel încît să putem obține o prolificitate cît mai ridicată. Am ajuns astfel să înregistrăm în anul curent o prolificitate de 13,3 purcei pe cap de scroafă, față de 13-14 purcei în anii anteriori. Apoi, trebuie să spun că noi nu întărcăm purceii în funcție de vîrstă, ci atunci cînd ating greutatea corespunzătoare; greutatea o înregistrăm mult mai timpuriu ca deobicei, pentrucă chiar în timpul alăptării, la a 10-a zi de la naștere, noi hrănim purceii cu orz prăjit, iar după alte cîteva zile introducem în rație tărîțe și urueiei de ovăz, orz și porumb. Cu alte cuvinte, pregătim de pe acum animalele pentru o îngrășare timpurie, forțată, creîndu-le în același timp și o poftă de mîncare sporită.

Facem apoi îngrășarea propriu-zisă, timpurie. Cum? Purceilor întărcați și trecuți la îngrășare le administrăm, în primele 15 zile, o rație de 0,750 kg. de concentrate la un tain. Apoi, trecem la hrănirea pînă la îndestulare deplină. Deci, după 15 zile nu mai avem o rație fixă, ci le dăm – cum se spune – pe săturate, avînd însă grijă ca să nu le lipsească nici unul din elementele nutritive necesare. Purceii primesc ovăz, orz, porumb, plus creță furajeră și cărbune de lemn. Vara le administrăm și lucernă verde.

Procedînd astfel am ajuns să obținem un kilogram spor de greutate vie din 3,8 kg. de concentrate. Într-un timp de 7-8 luni, purceii au ajuns la o greutate de 90 kg. fiind buni de livrat la abator. Fiindcă a venit vorba trebuie să spun că în 1960 am contractat și predat 173 de porci îngrășați, iar în acest an, – 375. Încă un fapt semnificativ: anul acesta am vîndut statului 42.833 kg. carne, din care 18.254 kg. carne de porc. Pînă la 31 decembrie vom depăși angajamentul pe care l-am luat de a obține și valorifica la fiecare 100 de hectare de teren cîte 5 tone carne.

Veniturile noastre cresc. În 1960 am obținut din vînzarea porcilor 134.000 de lei, iar în 1961 – 246.000 de lei. La anul ne-am propus să contractăm 500 de porci îngrășați.

ION LOCH
președintele gospodăriei colective din satul Pischia, raionul Timișoara

Cum am obținut peste 4.000 litri lapte de la fiecare vacă

Timp de cîțiva ani, sectorul zootehnic a fost oarecum neglijat la noi. Am înțeles însă această greșeală și am căutat s-o îndreptăm. Prin cumpărări și prin păstrarea prășilei proprii am reușit să mărim simțitor efectivele noastre de animale. Întrucît avem condiții potrivite am dat cea mai mare atenție fermei de vaci. În prezent avem cîte 35 de bovine, din care 13 vaci cu lapte, la 100 de hectare. Ne-am preocupat și de sporirea producției.

Am în seamă îngrijirea a 14 vaci. Iată cum ne desfășurăm munca. Studiem cu atenție normele de hrănire stabilite de către specialiști și după asta alcătuim rațiile. Căutăm să cuprindem în tainurile pe care le dăm și porumb insilozat, și fînuri, și urutelă. Respectăm cu strictețe programul de grajd alcătuit împreună cu brigadierul zootehnic, program care prevede ore precise de hrănire, de adăpare, de mulș. Astfel, producția de lapte a crescut mereu. În cursul acestui an am mulș de la fiecare vacă pe care o am în primire cîte 4.070 litri de lapte. Trebuie să menționez că pe întreaga gospodărie în acest an s-au mulș cîte 3.000 litri de lapte de la fiecare vacă. În anii care vin vrem să ajungem să avem peste 400 de vaci cu lapte. De asemenea — pe baza experienței cîștigate — și producția de lapte va crește cu cîteva sute de litri pe cap de animal față de cea obținută în prezent.

SIMION USCAT
îngrijitor-mulgător la gospodăria colectivă din comuna Cîlnic, raionul Sebeș.

Într-una din pauzele consfătuirii raionale a colectiviștilor fruntași din Roșiorii de Vede, cîțiva participanți s-au strîns în jurul panourilor care arătau, în imagini și cifre, dezvoltarea gospodăriei colective „Unirea" din comuna Peretu. Rezultatele dobîndite de această unitate îi interesau pe toți. Pe lîngă recoltele bogate, aici s-au obținut în medie aproape 2000 litri de lapte de la fiecare vacă furajată. În discuțiile lor a fost amintit de multe ori numele Mariei Calea, care a mulș de la unele vaci, pe care le are în primire, peste 3000 litri de lapte, aducîndu-și din plin contribuția la realizarea pe gospodărie a unui venit ce se apropie de un milion de lei.

Foto: V. TEODORU

Legume proaspete în tot cursul anului

Gospodăria noastră acordă o atenție deosebită dezvoltării continue a sectorului legumicol. Ne străduim să trimitem pe piețele orașului Brașov legume și zarzavaturi proaspete tot timpul anului. Firește că de pe urma valorificării acestor produse realizăm cîștiguri frumoase. Anul acesta s-a prevăzut ca grădina de legume să aducă un venit de 222.000 lei. Lucrînd pămîntul după cele mai înaintate metode agrotehnice, pe cele 38 hectare cît însumează grădina am reușit să depășim cu mult producția medie planificată la diferite legume și zarzavaturi, ceea ce ne-a adus un venit de 500.000 lei.

Aceste rezultate se datoresc și valorificării la maximum a terenurilor cultivate cu legume, obținînd de pe o bună parte cîte 2 recolte anuale. După ceapa verde, de exemplu, pe care am recoltat-o în luna mai, am însămînțat castraveți; pe suprafața de pe care am recoltat ridichi am plantat varză de toamnă, iar în urma recoltării mărarului am însămînțat ridichi.

La grădina de legume aplicăm cu bune rezultate retribuția muncii și după producțiile realizate. Aceasta a cointeresat mult pe membrii brigăzii noastre în rezultatele muncii pe care o depun. Recoltele pe care le scoatem sînt bogate. La varza de vară cît și la cea de toamnă, noi am obținut o producție medie de 45.000 kg. și respectiv de 50.000 kg. la hectar în condiții de neirigare. La roșii am recoltat în medie cîte 24.000 kg. la hectar, iar de pe cele 6 hectare cultivate cu morcovi am realizat în medie cîte 48.000 kg. la hectar.

Există posibilități ca munca în sectorul legumicol al gospodăriei noastre să se îmbunătățească și mai mult, să dea rezultate și mai bune. Totul depinde de noi, de sprijinul pe care-l primim din partea consiliului de conducere al gospodăriei și mai ales de la specialiștii agricoli.

ION CIUCU
brigadier legumicol la gospodăria colectivă din Feldioara, raionul Sf. Gheorghe

Delegați la consfătuirea pe țară a țăranilor colectiviști

NICOLAE CIOMPEC
brigadier la gospodăria colectivă din satul Brădăreasa, raionul Buzău. Anul acesta a obținut de pe un lot experimental 8000 kg. de porumb boabe la hectar.

MAURICIU SOLOMON
președintele gospodăriei colective din comuna Cîțcău, raionul Dej. În această unitate s-au realizat cîte trei vagoane de sfeclă de zahăr la hectar.

ANA ST. SINCU
brigadier la gospodăria colectivă din comuna Tia Mare, raionul Cehabia. De pe parcelele cultivate cu orez, brigada pe care o conduce a dobîndit 4000 kg. la hectar.

ALEXANDRU NEACȘU
șef de fermă la gospodăria colectivă din comuna Însurăței, raionul Brăila. De la vacile pe care le are în grijă a înregistrat circa 3.500 litri de lapte pe cap de animal.

PAUL GELLER
brigadier la gospodăria colectivă din comuna Dîmbău, raionul Tîrnăveni. Pe 28 de hectare, membrii brigăzii sale au recoltat cîte 3100 kg. de grîu la hectar.

ÎN ACELAȘI PAS

Ziua se apropie de sfîrșit. În sat la Mădăraș, de-a lungul ulițelor, s-au și aprins becurile. Teodor Maghiar, președintele gospodăriei, și-a strîns hîrtiile de pe birou, iar acum își trage pe mîneci scurta îmblănită. Va da o raită pe la grajduri să vadă cum au fost pregătite vitele pentru noapte, apoi va ieși seară. Deodată însă sună prelung telefonul. Ridică receptorul și aude o voce cunoscută. E președintele sfatului popular raional Salonta.

— Servus Teodore, spune el pe un ton familiar.

— Servus.

— Ce faci mîine?

— Mîine? Ce zi e?

— Duminică, ai uitat!

— A! Duminică... Păi dimineața ei avea un nic de sfat cu consiliul de conducere iar după prînz, știu eu, nu mi-am fixat încă programul.

— Ascultă aici! Au venit azi niște oameni de la gospodăria din Cefa și m-au rugat să le trimit pe cineva cu experiență să-i ajute să-și rînduiască brigăzile. M-am gîndit la tine. Ce zici?

— Ce să zic? M-ei duce după ce-oi termina ședința cu consiliul. Doar nu i-oi lăsa la greu...

— Eram sigur că n-ai să refuzi. Ne, atunci la bună vedere și să-mi spui și mie ce-ai făcut acolo.

— Mușai.

Teodor Maghiar pune receptorul în furcă. „Vasăzică la Cefa" — spune el gînditor...

S-a împlinit dorința oamenilor...

Președintele sfatului raional nu greșise în alegerea făcută, Teodor Maghiar are într-adevăr experiență berechet în organizarea muncii în gospodăria colectivă. Priceperea, cunoștințele sale, el și le-a dobîndit în munca pe care a dus-o alături de ceilalți colectiviști, pentru ridicarea propriei unități. Odinioară, Mădărașul ducea o existență ternă, anonimă. Mici, nesemnificative erau recoltele pe care le dădeau ogoarele din jurul său. „La noi viața semăna cu cîmpia în care ne aflăm: zilele se scurgeau monoton, una mai ștearsă decît alta" — povestesc mădărășenii.

Înființarea gospodăriei colective, acum 12 ani, a schimbat restul oamenilor, modul lor de a gîndi și de a acționa. Cum s-au unit, au înțeles că devenișeri puternici. Iar conștiința forței pe care o dobîndiseră le-a dat ghes să alcătuiască proiecte la care altădată nici nu s-ar fi încumetat să se gîndească.

Voiau să mărească fertilitatea cîmpului și să-l silească să dea producții de cel puțin 2.000 kg. de grîu și de 4.000—5.000 kg. de porumb pe hectar. Voiau ca pajiștile din preajma satului să nu mai stea aproape goale, ci să ajungă să mîne pe ele la păscut turme mari și bogate cîrezi. Voiau ca în siliștea care mustea de apă și colcăia de salamandre să sape niște canale de scurgere și, după ce pămîntul avea să se zbicească, să pună pe el legume și zarzavaturi. Voiau să sape și să curețe văioaga unde se aduna deobicei apa ploilor și să facă aici un iaz pentru pește. Voiau... Dar ette nu-și puseseră în gînd!

Atunci cînd oamenii au prins să-și înfăptuiască planurile au constatat însă că nu stăpîneau o seamă de elemente, că pregătirea lor avea goluri serioase. De aceea, mulți s-au apucat să învețe. S-a ieșat astfel un fel de foame de carte de care colectiviștii povestesc cu emoție cînd îi întrebi. În posibilități de a-și potoli „foamea" s-au ivit destule. Președintele Teodor Maghiar a fost ajutat să se înscrie la o școală de maiștri, la Salonta. Patru ani de zile a rupt noaptea din orele de somn ca să dea de rostul formulelor sau să învețe să cunoască plantele, fiecare după cimotia ei. Brigadierii au fost trimiși să urmeze cursuri de cîte 10 luni. În sfîrșit, pentru colectiviști s-au ținut, iarnă de iarnă, lecții la cercul agrozootehnic.

Și învățătura a prins bine oamenilor din Mădăraș. Întocmai ca o sămînță care găsește teren fertil, ea a mocnit repede și a dat curînd roade din belșug. Brigăzile au îngrășat tarlalele pe care le-au primit în seamă și le-au lucrat cu mai multă grijă, cu migală chiar. Recolta a crescut astfel cu fiecare an care a trecut. În 1960 porumbul a dat aici aproape 5.000 kg. de boabe la hectar. Anul acesta, deși vremea a fost neprielnică, s-au strîns aproape 2.000 kg. grîu și cîte 2 vagoane de sfeclă de zahăr pe hectar. S-a împlinit dorința oamenilor de a avea vite multe și de soi ales. La începutul lui decembrie, fermele gospodăriei cuprindeau 200 de vaci și aproape încă odată pe atîtea vițele și junici, (toate din rasele brună și băltată românească), 1.550 de oi merinos, 1.100 de porci marele alb (din care 500 la îngrășat) și 2.000 de păsări (8.000 de pui fuseseră vînduți). Aceste cifre sînt prin ele însele grăitoare.

Dar ca să-ți dai seama ce înseamnă la Mădăraș creșterea vitelor nu ajunge numai să le parcurgi. Trebuie să mergi pe urmele tamaslîcurilor de animale la pășune, să vezi covorul verde, mătăsos și moale de ovăz și de borceag pe care li le-au pregătit ca „hrană de vară" colectiviștii, trebuie să intri în grajdurile inundate de lumină și curate, trebuie mai ales să-i vezi la lucru pe „oamenii în halate albe" — cum se numesc aici mulgătorii și îngrijitoarele de păsări — să-i privești cum împart furajele după rațiile prescrise, cum mînuiesc vasele de muls sau biberoanele. Abia atunci te vei edifica pe deplin. Și abia atunci vei înțelege de ce aici a mulge de la fiecare vacă 3.500—3.000 litri de lapte într-un an, a tunde 4—4,5 kg. de lînă de la fiecare oaie sau a obține cîte 13—14 purcei de la o scroafă sînt lucruri care nu mai impresionează pentru că au intrat de mult în domeniul obișnuitului.

La Mădăraș și celelalte proiecte au prins viață. Unde era smîrcul și în jur se întinde acum, pe vreo 8 hectare, o grădină atît de roditoare încît pe legumele ce s-au vîndut de aici s-au încasat în acest an nu mai puțin de 800.000 lei. Iar în locul tăului cel gîduros s-a amenajat pentru pește un eleșteu de 37 de hectare.

Vechile planuri fiind împlinite, membrii gospodăriei, în frunte cu comuniștii, se gîndesc la altele mai ample, mai îndrăznețe. „Avem acum 4 milioane de lei venit, la anul vom face așa fel încît să ajungem la 6 milioane și chiar mai mult. Ne a fondul de bază de 6 milioane și jumătate de lei, trebuie să ne străduim să-l facem de 8—9 milioane" spun colectiviștii. Astăzi, în satul de la marginea pustei viața nu mai seamănă cu cea de altădată. Ea pulsează într-un ritm viu, dinamic.

Și oamenii s-au schimbat. Să luăm, bunăoară, un gospodar cunoscut la Mădăraș, pe Gh. Poenaru. Mai recunoști oare în el pe țăranul de odinioară? Nici în ruptul capului. Pe atunci îl preocupau numai calul lui, căruța lui, văcușoara lui. De altceva nu mai voia să știe. În gospodărie, eliberat de povara individualismului, și-a lărgit orizontul, s-a învățat „să privească departe" — cum îi place să spună. Poți discuta cu dînsul și despre valoarea liniilor de porumb dublu hibrid și despre frumusețea romanului „Setea".

Prin același proces de înnoire au trecut și Iosif Cristea și Petre Nuț și oricare colectivist din Mădăraș. Cît de mult s-au transformat mădărășenii, ce drum lung au străbătut, îți poți da însă cel mai bine seama cînd stai de vorbă cu Teodor Maghiar, președintele gospodăriei. Dintr-un argat obligat să execute fără cîrtire tot ceea ce-i porunceau stăpînii ca groful Altor sau prietenul său Marcovics, omul acesta a ajuns în anii noștri un agronom, un organizator destoinic al producției agricole, deputat în Marea Adunare Națională. El știe să-i însuflețească pe colectiviști, să se îndrepte spre tot ceea ce-i nou în practica agricolă (să vezi cum se cunoaște aici ogoarele, cu cîtă grijă se folosește fiecare kilogram de îngrășămînt, ce amploare a luat folosirea mașinilor!), a învățat să conceapă planuri avîntate dar în același timp cît se poate de realiste și este întotdeauna plin de imaginație și de inițiativă.

Dacă mergi la Mădăraș întîlnești deci o gospodărie mare, puternică și bogată, o unitate în plin avînt. Dar membrii săi nu sînt egoiști. Nu le place să se înfrupte doar ei din fructele dulci ale belșugului. Vor ca și gospodăriile vecine care sînt mai noi și cu mai puțină experiență să progreseze, să se organizeze temeinic, să se dezvolte multilateral, să obțină venituri mari.

Cum e bună hora

„Nu-mi place ce văd uneori la horă, obișnuește să spună președintele Teodor Maghiar. Cîte unul o ia înainte. În vreme ce alții tropăiesc pe loc. Tot așa și cu gospodăriile. Sînt unități care au prins eheag și au pornit să se dezvolte rapid, pe cînd altele se descurcă mai anevoie, înaintează mai lent. Dar nu e bine așa. Trebuie să mergem toți în același pas". Asta nu este însă o simplă declarație. Colectiviștii din Mădăraș au trecut la fapte. Au prins să ajute îndeaproape gospodăriile din preajmă care „nu-și potriviseră prea bine pasul în horă".

Într-o vreme, vecinii din satul Martihaz se plîngeau că nu le merg treburile ca lumea. „Stăm la doi pași de vei și cîtă deosebire! La voi toate ies în plin, în timp ce la noi recolta nu-i recoltă, fermele nu-s ferme. Nu știm ce se întîmplă". Auzind asta, Teodor Maghiar și-a făcut timp vreo trei zile și s-a dus în satul Martihaz, care se află în circumscripția lui electorală. A stat de vorbă cu oamenii, a mers la cîmp, și-a aruncat ochii prin registre. Și și-a dat seama ce se „întîmplă". A văzut, bunăoară, că brigadierii Ioan Morgov și Teodor Pop nu socoteau zilele-muncă și nu le treceau în carnetele colectiviștilor cu lunile. Iar cînd se hotărau s-o facă, pentru că nu-și dădeau silința să pună la punct ceea ce se numește evidență primară, apelau la... memorie. În chip firesc se făceau fel de fel de greșeli care duceau la nemulțumiri și la certuri. Unii oameni nici nu mai veneau la lucru. Mai erau încă destui care nu se putea spune că puneau așa cum s-ar fi cuvenit umărul la ridicarea gospodăriei. În echipe se încuibase neorînduiala. Deseori, anumiți colectiviști treceau de la cîmp la ferme și invers, pentru că așa găseau ei de cuviință. În aceste condiții, se înțelege că muncile nu se puteau executa la timp, că vitele nu puteau să fie îngrijite corespunzător.

— Păi cum vreți să aveți rezultate bune dacă faceți ce faceți? le-a spus Teodor Maghiar. Pînă n-o să ajungeți disciplinați și uniți n-au să se îndrepte lucrurile.

A ajutat pe Nicolae Igna, președintele gospodăriei din Martihaz, să facă o reîmpărțire a oamenilor pe brigăzi și pe echipe. După asta i-a explicat cum trebuie controlați și ajutați brigadierii ca să țină evidența la zi. Iar la plecare i-a rugat pe mai mulți colectiviști să vină cu el la Mădăraș și acolo le-a arătat pe viu, ca să spunem așa, cum să îngrijească vitele, cum să lucreze la cîmp ca să sporească recoltele. Dar lucrurile nu s-au oprit aici. Cînd a avut treabă pe la Salonta, Teodor Maghiar și-a făcut drum și pe la sfatul popular raional. S-a dus la președinte și i-a spus:

— Știi ce, cred că ar trebui să-l trimiteți pe Igna de la Martihaz la școală. E băiat bun, dar nu știe o seamă de lucruri și de astea nu-și poate face datoria cum ar vrea. Președintele sfatului raional a găsit această idee foarte nimerită. Și așa, azi mai puțin, mîine mai mult, gospodăria de la Martihaz a început să se întărească. Membrii săi, fiind mai bine organizați și îndrumați cu competență au lucrat la cîmp mai acătării. Recoltele s-au mărit. În 1960 au atins valori de peste 1.500 kg. de grîu și de 3.000 kg. de porumb boabe la hectar. Anul acesta la fel. Oamenii și-au mărit fermele. Acum au 70 de vaci, 800 de oi și 800 de porci, adică de trei ori mai mult decît cu 4 ani în urmă, cînd a fost Teodor Maghiar pe la ei prima oară. Mărindu-și belșugul de produse, gospodăria a putut contracta mai mult. Astfel s-au rotunjit și veniturile. Anul acesta trec de 1,3 milioane de lei.

Și alte gospodării din părțile Salontei l-au rugat pe președintele de la Mădăraș să vină să le dea o mînă de ajutor. Și comunistul Teodor Maghiar, deși e ușor de dedus că era ocupat pînă peste cap cu propriile lui treburi, și-a făcut vreme pentru toate. Astfel, colectiviștilor de la Sînnicolau Romîn le-a arătat cum să se pregătească pentru introducerea retribuirii muncii și după rezultatele obținute, pe cei de la Noiorid i-a ajutat să pună la punct aplicarea unor metode agrotehnice la porumb. De aceea s-a gîndit președintele sfatului raional să-l roage tocmai pe el să se ducă la Cefa.

*

Și iată-ne luni în gospodăria de la Mădăraș. Abia s-a luminat de ziuă dar Teodor Maghiar a și venit. Se așează la birou și începe să scrie. Face un fel de raport către raion despre felul în care s-a desfășurat reorganizarea brigăzilor la Cefa. Arată pe larg ce sugestii le-a dat oamenilor și cum le-au primit ei. Notează apoi că a și pus la cale un schimb de experiență între gospodăria sa și cea în care a fost. Scriind, folosește o mulțime de expresii tehnice cum ar fi: „forță de muncă organizată chibzuit", „desfășurare ritmică a lucrărilor", „indici înalți". De fapt, prozaica lui dare de seama este un poem. Un poem minunat despre etica unui om al zilelor noastre.

ION PAVELESCU

P.S. Recent colectiviștii fruntași din raionul Salonta s-au întîlnit pentru a-și desemna delegații la consfătuirea pe țară. Printre cei aleși, se numără și Teodor Maghiar.

NOTE

După repetate critici...

Conducerea Uniunii raionale a cooperativelor de consum din Vișău (regiunea Maramureș) — președinte Ion Pogăciaș — a fost criticată în repetate rînduri pentru lipsuri în muncă. În ciuda acestor critici, defecțiunile stăruie încă, ba mai mult, altele noi se adaugă celor vechi. La Tisla magazinul început, cu doi ani în urmă, încă-i neterminat: a ajuns clădirea sub acoperiș dar semne de dare a ei în folosință nu-s. Perseverent se manifestă apoi dezinteresul față de problema aprovizionării cu fructe, cu legume, cu zarzavaturi.

Acestor deficiențe li se alătură cele privind munca de control și îndrumare a unităților. Datorită nesocotirii acestei sarcini s-a putut întîmpla ca la începutul lunii noiembrie la cooperativa din Baia Borșa să lipsească deodată președintele (plecat la cursuri), merceologul și casiereița, (ambii în concediu). Situația aceasta, care a dus la încălcarea normelor obligatorii contabile și financiare, nu trebuie să mire căci uniunea n-a controlat unitatea din luna aprilie.

Pe zi ce trece, în raionul Vișău, datorită creșterii neîncetate a nivelului de trai al oamenilor muncii, sarcinile cooperației de consum în privința aprovizionării sînt tot mai mari. Acest lucru pare însă neînțeles de U.R.C.C.-Vișău.

Cazul acestei grave nepotriviri dintre sarcini și realizări ar fi necesar să treacă în atenția Uniunii regionale a cooperativelor de consum Maramureș.

În folosul călătorilor cu trenul

Îmbunătățirea transportului de călători cu trenul implică, între altele, și ridicarea la un nivel calitativ superior a serviciului din vagoanele de dormit și din

cele restaurant. Față de cerințele actuale și față de posibilitățile existente, în ciuda realizărilor obținute, sînt încă multe de făcut.

Bunăoară e necesară înzestrarea unor trenuri cu vagoane-restaurant (de exemplu acceleratul București-Sibiu), a reintroducerii acestor vagoane pe anumite trasee (de exemplu pe distanța București-Brașov, la acceleratul București-Baia Mare) cît și a introducerii unor bufete-baruri la trenurile la care nu se pot adăsa vagon-restaurant.

În privința vagoanelor de dormit, călătorii semnalează deficiențe în privința aprovizionării lor minime cu unele articole alimentare necesare. Oare ar fi greu ca însoțitorul vagonului să servească, la cerere, o cafea neagră sau un ceai? Puțină veselă, două termosuri cu apă fierbe, un pachet de ceai, o cutie de cafea și... mai multă preocupare ar putea rezolva problema fără prea multe complicații, mai ales la acele trenuri care au trasee lungi de peste zece ore.

Pentru bucuria celor mici

Ne mai despart puține zile pînă la deschiderea „orășelelor copiilor". În aceste autentice cetăți de basm și distracții, cei mici vor avea prilejul să se întîlnească și cu Moș Gerilă. Seară de seară, acesta își va revărsa tolba cu glume, va povesti copiilor cîte un basm sau întîmplări cu tîlc, va sta de vorbă cu ei întrebîndu-i de notele obținute la școală, de felul cum își petrec vacanța, de cîte și mai cîte...

Pentru ca aceste întîlniri să se desfășoare într-un cadru cît mai plăcut, în mai multe locuri ale Capitalei au început primele lucrări pregătitoare. În ateliere, pictorii decoratori meșteresc panouri cu scene din „Alba ca zăpada și cei 7 pitici", „Capra cu trei iezi" și alte basme, dau colorit viu și variat ciupercuțelor, caselor-pitic și celorlalte miniaturale construcții, prin care se vor pune în vînzare jucării, dulciuri, artificii, cărți pentru copii etc. În alte locuri se aleg brazii, cu ramuri cît mai bogate, cu vîrful cît mai înalt, către seninul bolții... Corurile din unele școli, echipele artistice de la casele de cultură și de la diverse întreprinderi și instituții, repetă diverse numere din viitoarele programe artistico-culturale, care seară de seară — între 28 decembrie 1961 și 10 ianuarie 1962 — vor delecta pe micii spectatori și chiar pe însoțitorii lor mai vîrstnici...

Pe Moș Gerilă vom putea să-l așteptăm și la... gară. Însă nu pe peronul Gării de Nord, ci pe cel al gării miniaturale din „orășelul copiilor", care se va amenaja în parcul de lîngă Halele Obor. Moș Gerilă va apărea la o fereastră, cu barba-i plină de promoroacă. Vagoanele-tenete ale unui tren original vor fi pline vîrf cu bunătăți destinate celor mici.

Mergînd mai departe, în Piața Unirii, ne vom putea întîlni de asemenea cu Moș Gerilă. El va veni însoțit de numeroase echipe artistice de la casa de cultură „Baruch Berea", fabrica „Flacăra Roșie", I.O.R., etc. Micii spectatori se vor putea și fotografia „la minut", stînd în automobile miniaturale, lîngă un urs de pîslă, ori călare pe un armăsar cu picioare de lemn... În „orășelul copiilor" din București Noi, ce va fi amenajat în fața modernului cinematograf „Înfrățirea între popoare", Moș Gerilă va apărea pe ecranul unui mare... televizor, ce va întruchipa de fapt o originală scenă acoperită.

Moș Gerilă va vorbi cu copiii și la ...telefon, printr-o cabină ce va fi special amenajată la magazinul universal „București". El va putea fi căutat de copii și la „Magazinul copiilor" din B-dul 6 Martie 32-34, în preajma unui impunător pom de iarnă și a numeroase tonete cu jucării. El nu va lipsi nici din orășelul miniatural de la Palatul Pionierilor. Într-un orășel ceva mai mare, ce va fi construit în curtea școlii medii din Calea Rahovei 355, sub gluga pitorească a lui Moș Gerilă vom putea descoperi pe actorul Gheorghe Soare de la Teatrul Național. Aci vor rula și o serie de filme pentru cei mici.

Orășelul central al copiilor va fi amenajat în Piața Republicii. Aici vom întîlni numeroase surprize. Copiii vor putea coborî din „rachetă" pe „cosmodromul Moș Gerilă", înconjurat de o sugestivă „rampă de lansare". Labirintul, robotul electric și alte felurite distracții, complexele comerciale miniaturale, standurile cu cărți, filmele, programele artistice, vor furniza copiilor clipe de desfătare. Se intenționează a se invita pe Daniela și Aștiuță, pe artista Silvia Chicos, ansamblul Teatrului „Țăndărică" și alte formații. Nu ne rămîne decît să așteptăm împlinirea celor ce au început să se efectueze, spre bucuria celor mici...

MIRCEA SCRIPCA

Se apropie tradiționala sărbătoare a Anului Nou. Cu acest prilej, vitrinele magazinelor își vor schimba „toaleta". În olișeu: vitrinierul Mihai Negritu și pictorul decorator Constantin Stănciulescu, lucrînd la exponatele ce vor fi aranjate în vitrina unuia din magazinele „I.C.S. Romarta" din Capitală

Foto: AGERPRES

SCURTE ȘTIRI EXTERNE

LENINGRAD

SIMPOZIONUL CONSACRAT CENTENARULUI TEORIEI STRUCTURII CHIMICE A LUI BUTLEROV

LENINGRAD. — TASS: La 12 decembrie la Leningrad s-a deschis un simpozion consacrat centenarului teoriei structurii chimice a lui Butlerov. La simpozion, participă 1.500 de oameni de știință sovietici, precum și chimiști din S.U.A, Canada, R. D. Germană, R. F. Germană, Bulgaria, R. P. Romînă este reprezentată de acad. C. D. Nenițescu.

„În fiecare etapă a cercetărilor noastre simțim însemnătatea și măreția teoriei structurii chimice, elaborată de Alexandr Butlerov", a declarat unui corespondent al agenției TASS academicianul Costin D. Nenițescu, profesor la Institutul Politehnic din București.

La 13 decembrie el a prezentat un referat cu privire la ultimele rezultate în studierea ciclobutadienei — unul dintre compușii organici.

DEMONSTRAȚII ANTIGUVERNAMENTALE ÎN GUATEMALA

GUATEMALA CITY — Agerpres: În Guatemala la amploare tot mai mare lupta forțelor de opoziție împotriva actualului guvern condus de Ydigoras Fuentes. După cum relatează agenția REUTER, în cursul nopții de 13 decembrie la Guatemala City a fost organizată o mare demonstrație a opoziției în semn de protest împotriva fraudelor electorale care s-au înregistrat în cursul alegerilor de deputați care au avut loc la 3 decembrie. Poliția a atacat pe demonstranți cu focuri de armă și grenade și a arestat 34 de persoane. Potrivit aceleiași agenții, printre cei arestați se găsește Frederico Carbonell, fostul președinte al Congresului guatemalez care a participat la demonstrație.

MANIFESTAȚII ÎN FAȚA CONSULATULUI S.U.A. DIN CAPITALA REPUBLICII DOMINICANE

SANTO DOMINGO — Agerpres: Miercuri au avut loc din nou la Santo Domingo puternice manifestații în fața consulatului S.U.A., în semn de protest împotriva protecției pe care o acordă reprezentanții Statelor Unite agenților fostului dictator Trujillo. Împotriva sutelor de manifestanți care scandau „Jos Yankeii", „Yankei, cărați-vă acasă!" a intervenit cu brutalitate poliția folosind arme de foc și grenade cu gaze lacrimogene. Șase persoane, dintre care două tinere fete, au fost rănite. Poliția a arestat numeroși manifestanți. În același timp situația politică continuă să rămînă neclară, criza nefiind încă soluționată.

81.000 MUNCITORI METALURGIȘTI DIN NORD-ESTUL ANGLIEI CAUTĂ DE LUCRU

LONDRA — Agerpres: Comitetul din regiunea de nord-est al Partidului Comunist din Marea Britanie a dat publicității o declarație în care se arată că criza din industria metalurgică, cea mai mare din ultimii opt ani, afectează peste 75 la sută din muncitorii metalurgiști ai regiunii de nord-est a Angliei. 81.000 de muncitori au și părăsit această regiune căutînd de lucru în alte locuri, se subliniază în declarație. Dacă guvernul ar fi promovat o altă orientare în politica sa economică, situația ar fi fost cu totul alta.

GRECIA: OPINIA PUBLICĂ CONTINUĂ LUPTA PENTRU ANULAREA ALEGERILOR PARLAMENTARE

ATENA. — TASS: Opinia publică din Grecia continuă lupta pentru anularea alegerilor parlamentare. După cum relatează ziarul „ELEFTHERIA", blocul partidelor burgheze de opoziție „Uniunea de centru" a declarat că va lupta pentru organizarea în ziua de 7 ianuarie la Atena a unui miting popular în vederea demascării falsificării alegerilor și pentru apărarea democrației. „Uniunea de centru" a adoptat această hotărîre în pofida faptului că ministrul Afacerilor Interne a refuzat să dea autorizația necesară pentru organizarea mitingului.

Papandreu a spus că „Uniunea de centru" insistă ca miniștrii vinovați de falsificarea alegerilor să fie deferiți justiției și ca în același timp să fie creată o comisie pentru anchetarea falsurilor. „Această propunere, a declarat Papandreu, creează o situație dificilă guvernului, dacă se ține seama că însuși Karamanlis a recunoscut în parlament că au fost furate între 10.000 și 100.000 voturi".

POZIȚIA S.U.A. FAȚĂ DE EVENIMENTELE DIN CONGO

WASHINGTON 14 (Agerpres). — La o conferință de presă specială, George Ball, secretar de Stat ad-interim al S.U.A., a făcut o declarație despre politica S.U.A. în ce privește evenimentele din Congo. În această scurtă declarație se arată că Statele Unite consideră prematură încetarea focului în Congo, înainte de realizarea „țelurilor minime urmărite acolo de trupele O.N.U." Ca țel minim al O.N.U. el a indicat libertatea comunicațiilor și deplasărilor pentru reprezentanții O.N.U. în Congo, astfel încît ei să-și poată îndeplini cu succes misiunea încredințată lor de Consiliul de Securitate și Adunarea Generală a O.N.U. Concomitent, Ball a declarat că Statele Unite ar dori ca acordul cu privire la reunificarea pașnică a Katangăi cu Congo să fie realizat prin orice „eforturi rezonabile" între guvernul Adoula și Chombe. Ball a declarat, de asemenea, că de îndată ce trupele O.N.U. vor reuși să atingă în Congo țelul susmenționat, Statele Unite vor începe să urmărească încetarea focului în Congo.

Apelul lui Manolis Glezos adresat opiniei publice mondiale

ATENA 14 (Agerpres). — Într-un apel către opinia publică mondială, publicat la 14 decembrie în ziarul „AVGHI", Manolis Glezos scrie în numele a 2.000 de deținuți și deportați politici — luptători din rezistență:

Urmărim totdeauna cu deosebită emoție și recunoștință sprijinul acordat de către opinia publică mondială democrată luptei pentru restabilirea democrației și decretarea unei amnistii generale în Grecia, precum și în celelalte țări intoxicate încă de fascism și colonialism.

Acest sprijin este foarte prețios pentru noi. El este de o deosebită însemnătate astăzi, cînd recenta farsă electorală a scos la iveală modul în care forțele fascismului și ploconirea față de străini au înecat în sînge, fără șovăire, drepturile constituționale ale poporului grec și năzuința lui spre pace, democrație și amnistie.

Cu încredere deplină în spiritul de luptă neclintit al poporului grec, în forța invincibilă și hotărîrea oamenilor democrați de a bara calea forțelor criminale ale fascismului și războiului, în numele creării unui „viitor frumos ca un cîntec", vă strîngem energic mîinile și salutăm sincer pe toți.

MANOLIS GLEZOS,
Închisoarea din insula Egina, 20 noiembrie 1961

Luptele din Katanga

LEOPOLDVILLE 14 (Agerpres). — Citind declarațiile unui purtător de cuvînt al O.N.U., agențiile de presă occidentale anunță că după o săptămînă și mai bine de operațiuni de tatonare, forțele O.N.U. din Katanga sînt pe punctul de a lansa un atac general. **La 13 decembrie aviația comandamentului O.N.U. a atacat în trei rînduri Elisabethville, acest triplu raid fiind considerat cel mai masiv de la începutul luptelor.**

Reprezentanții O.N.U. au dezvăluit că separatiștii katanghezi bombardează cu obuze de mortiere propriile lor poziții din Elisabethville pentru a putea apoi vorbi de pretinse „atrocități" din partea forțelor O.N.U.

În același timp, apărătorii lui Chombe își intensifică acțiunile. Luînd cuvîntul la sesiunea Consiliului N.A.T.O., Spaak a pomenit despre „indignarea" stîrnită, chipurile, în Belgia de evenimentele din Katanga. Sprijinit de reprezentantul Angliei, lordul Home, de reprezentantul Franței, Couve de Murville, și de secretarul general al N.A.T.O., Stikker, el a cerut imediata încetare a operațiunilor militare. În schimb Rusk s-a declarat în favoarea acțiunii O.N.U. Acest lucru reflectă deosebirile de interese între neocolonialiștii americani pe de o parte, și cei anglo-franco-belgieni, pe de alta. Poziția americană lasă însă loc pentru un anumit scepticism întrucît chiar în sînul cercurilor conducătoare din S.U.A. se manifestă interese contradictorii în ce privește Katanga.

Poziția insolentă a separatiștilor și a apărătorilor lor neocolonialiști primește însă o ripostă hotărîtă. Grupul celor 46 de state afro-asiatice de la O.N.U. s-a întrunit într-o ședință specială în care a cerut continuarea cu energie a operațiunilor O.N.U., manifestîndu-și în același timp „regretul și adînca îngrijorare pentru lipsa de colaborare din partea anumitor țări membre ale Națiunilor Unite, inclusiv unii membri permanenți ai Consiliului de Securitate".

De asemenea, într-o declarație oficială, guvernul Ghanei cere să nu se încheie nici un armistițiu în Katanga „pînă cînd nu va fi îndepărtat ultimul mercenar", și pînă cînd regimul marionetă al lui Chombe nu va fi înlocuit.

Pregătiri pentru participarea la Concursul internațional „P. I. Ceaikovski"

În sala mică a Palatului R. P. Romîne, studenți din ultimii ani ai conservatoarelor din București și Cluj, tineri soliști din alte orașe ale țării trăiesc în aceste zile clipe de mare emoție în prezența unor cunoscuți profesori și artiști are loc alegerea celor mai talentați tineri pianiști, violoniști și violonceliști care urmează să participe la cel de-al II-lea Concurs internațional „P. I. Ceaikovski" de la Moscova din primăvara anului viitor. La primul concurs internațional „Ceaikovski" din anul 1958, violoniștii romîni Ștefan Ruha și Varujan Kozighian s-au numărat printre laureații acestei importante întreceri muzicale. Ulterior, aproape fiecare participare la concursurile muzicale internaționale a adus țării noastre noi succese. Anul 1961 se înscrie printre cei mai fructuoși în acest domeniu; la concursurile internaționale la care au participat, tinerii muzicieni romîni au obținut 17 premii și mențiuni. Cîntăreții Dan Iordăchescu și Ladislau Konya la cel de-al II-lea Concurs internațional „George Enescu" de la București, Teodora Lucaciu la Concursul internațional al tinerilor cîntăreți de operă de la Sofia, Iulia Buciuceanu la cel de-al VIII-lea Concurs internațional de canto de la Toulouse au cucerit o dată cu premiul I și înalta apreciere a publicului și muzicienilor din țările respective.

Aceste succese ale școlii muzicale romînești peste hotare sînt expresii ale avîntului pe care îl cunoaște viața artistică a țării noastre. Cele 3 conservatoare, cele 5 facultăți de muzică, cele 44 școli medii și elementare de muzică, amploarea pe care a luat-o această ramură a artei în cadrul școlilor de cultură generală asigură largi posibilități de învățătură tineretului nostru care se dedică muzicii.

Anul care vine deschide noi drumuri mesagerilor muzicii romînești; pe tinerii noștri muzicieni îi așteaptă alte competiții muzicale internaționale; printre acestea se numără Concursul „Primăvara la Praga", Concursul de vioară „Wieniawski" și altele.

STIRI SPORTIVE

● În sala de marmură a Casei Centrale a Armatei a început joi întîlnirea internațională de scrimă dintre echipele selecționate ale cluburilor Steaua București, și Honved Budapesta. După prima zi scorul este egal 2-2. Trăgătorii romîni au cîștigat cu 10-6 meciul de floretă. A doua victorie a fost realizată de floretiste, învingătoare cu 11—5. Sportivii de la Honved au cîștigat cu 9-7 proba de spadă. În proba de sabie rezultatul final a fost de 8-8, dar oaspeții avînd un tuș-averaj mai bun (61-58) au terminat învingători.

Astăzi dimineață de la ora 9 sînt programate preliminariile probelor de spadă și floretă (masculin) — individual iar după amiază de la ora 17 finalele.

● Competiția de fotbal dotată cu „Cupa 30 decembrie" a programat joi în țară două întîlniri. La Constanța echipa locală Farul a întîlnit pe Progresul București de care a dispus cu scorul de 2-1 (2-0) prin punctele marcate de Olaru. Pentru bucureșteni a înscris Voinea. Jucînd pe teren propriu Steagul Roșu Brașov a întrecut cu 3-1 (2-1) pe Mureșul Tg. Mureș.

● Joi dimineața a părăsit Capitala, plecînd în Maroc echipa de rugbi „Grivița Roșie" București. Rugbiștii romîni vor întîlni duminică la Rabat echipa Asptt într-un meci contînd pentru „Cupa campionilor europeni". Din lot fac parte printre alții V. Moraru, M. Rusu, Tibuleac, Irimescu, Wusek și Rădulescu. Data returului urmează să fie stabilită după jocul de la Rabat.

● Fostul nostru campion Gheorghiu 1-a întîlnit aseară pe fruntașul clasamentului, maestrul internațional Stein. Stein a terminat învingător la mutarea 41.

Într-o partidă foarte complicată, Ciociltea făcînd o greșeală în final a fost învins de Radulov la mutarea 38.

Ieri dimineața Ciociltea a pierdut de asemenea partida întreruptă cu Tarnowski astfel că i s-au micșorat șansele de a ocupa un loc mai bun în clasament.

Partida Malich-Mititelu s-a încheiat printr-un rezultat de egalitate la mutarea 27.

Celelalte partide s-au întrerupt.

Clasamentul: Stein 8 puncte; Bilek 7 puncte (1); Radovici 6,1/2 puncte (1); Malich 6,1/2 puncte; Tarnowski 6 puncte; Ciociltea 5,1/2 puncte, Mititelu 5 puncte etc.

Astăzi se joacă runda a XII-a cu începere de la orele 17.

● Cel de al doilea meci de hochei pe gheață dintre echipa secundă a R. S. Cehoslovace și reprezentativa R. P. Romîne a atras aseară în tribunele patinoarului artificial „23 August" un număr record de spectatori. Ca și în prima întîlnire, meciul revanșă a prilejuit o dispută dinamică încheiată cu scorul de 4-3 (1-1; 1-1; 2-1) în favoarea hocheiștilor cehoslovaci. Din nou echipa oaspete a trebuit să se întrebuințeze serios pentru a depăși reprezentativa noastră. Cu 10 minute înainte de fluierul final hocheiștii romîni au condus cu 3-2, dar, după schimbarea terenului, inițiativa a aparținut oaspeților, care, mai experimentați, au obținut victoria.

Cooperația meșteșugărească și prestațiile de servicii pentru populație

(Urmare din pag. 1-a)

torie și călcătorie. Primele vor fi înființate în Capitală la începutul lui 1962.

Ramurile îmbrăcăminte, încălțăminte, lenjerie, tricotaje, ceasornicărie se vor bucura și ele de o deosebită atenție din partea forurilor în drept.

Ținînd seama de specificul localităților rurale, o atenție sporită se va da aici prestațiilor din ramurile cojocărie, confecții și mobilă.

— *Asigurarea calității servirii trebuie să constituie unul din principalele obiective ale cooperației meșteșugărești. Cu toate că în această privință s-au obținut unele rezultate pozitive, totuși, după cum se știe, într-o serie de unități persistă lipsuri, care au fost semnalate la timpul lor în coloanele ziarului nostru. De exemplu, tărăgănarea execuției comenzilor, folosirea neeconomicoasă a materialelor, lucrul neatent. Ce măsuri au fost preconizate pentru lichidarea și evitarea unor asemenea deficiențe, pentru necontenita ridicare a nivelului servirii?*

— Îmbunătățirea calității servirii devine tot mai mult una din preocupările de căpetenie atît ale comitetului executiv U.C.E.C.O.M. cît și ale conducerilor uniunilor regionale. Considerăm că o contribuție substanțială la înfăptuirea obiectivului amintit, va aduce îmbunătățirea calificării cadrelor. În prezent, pregătim în școlile profesionale circa 5.000 de ucenici — dintre care 600 vor absolvi în 1962. Astfel, la școala tehnică de radio și televiziune se pregătesc 240 de viitori lucrători cu înaltă calificare, la cursurile de specializare serale sau cu scoaterea din producție aproximativ 950 de cooperatori iar la locul de producție vor fi calificați alți peste 1.000. Se va putea trece astfel la selecționarea în conducerea unităților a celor mai buni maiștri și tehnicieni.

Chibzuita organizare a muncii este și ea unul din factorii ce influențează pozitiv calitatea servirii. Ne-am propus extinderea unor forme și metode de muncă a căror eficiență a fost dovedită de practica unităților fruntașe. Astfel, în atelierele de confecții se va aplica pe scară largă împărțirea lucrărilor pe echipe iar în ramura încălțăminte se va folosi tot mai mult metoda executării comenzilor în ateliere centralizate unde lucrul se va desfășura pe faze și operațiuni. Toate acestea vor permite efectuarea unui control de calitate mai riguros.

Experiența acumulată ne-a condus la concluzia că pentru stimularea inițiativei creatoare a cooperatorilor și sporirea exigenței în muncă, un rol deosebit de important îl pot avea concursurile și prezentările de modele. Ele constituie un prilej nimerit pentru schimbul de experiență. De aceea, vom intensifica manifestările de această natură, în special în ramurile confecții, tricotaje, încălțăminte, coafură, frizerie; astfel la începutul lui 1962 va avea loc un concurs de încălțăminte pentru bărbați și femei. În cadrul unităților moto și radioteleviziune vom organiza mai des schimburi de experiență și consfătuiri de producție.

O preocupare deosebită și permanentă a conducerilor uniunilor regionale și cooperativelor va fi ținerea cît mai multor consfătuiri cu populația. Ele contribuie la descoperirea lipsurilor existente și deci la întărirea controlului de calitate cît și la cunoașterea propunerilor și sugestiilor pe care cetățenii le au de făcut pentru îmbunătățirea servirii.

În încheierea convorbirii noastre, tov. Jean Ilie, a subliniat că numai îmbinarea tuturor acestor măsuri, de la dezvoltarea rețelei de unități și pînă la aplicarea unui control de calitate riguros, poate duce la îmbunătățirea servirii corespunzător cu cerințele actuale. Stabilirea de pe acum a măsurilor ce vor fi luate, asigurarea condițiilor materiale pentru îndeplinirea lor sînt o chezășie că planul pe 1962 al cooperației meșteșugărești, în care se includ sarcini sporite față de anii trecuți, va fi realizat în bune condițiuni.

TEATRE

Boema, 19,30: Teatrul de Operă și Balet al R.P.R.; Povestea din Irkutsk, 19,30: Teatrul Național „I. L. Caragiale" (Sala Comedia); Titanic vals, 19,30: Teatrul Național „I. L. Caragiale" (Sala Studio); Cyrano de Bergerac, 19,30: Teatrul „C. I. Nottara" (Sala Magheru); Scandaloasa legătură dintre dl. Kettle și d-na Moon, 20: Teatrul „C. I. Nottara" (Sala Studio); Înșelătorea, 19,30: Teatrul Lucia Sturdza Bulandra (Sala Bd. Schitu Măgureanu); Menajeria de sticlă, 19,30: Teatrul Lucia Sturdza Bulandra (Sala str. Al. Sahia); Puterea și slăbiciunea, 19,30: Teatrul Municipal C.F.R.-Giulești; Celcirul 702, 19,30: Teatrul de Comedie; Figurile plus 5 fete, 20: Teatrul pentru Tineret și Copii (Sala pentru tineret); Bătălia din banca a doua, 18: Teatrul pentru Tineret și Copii (Sala pentru copii); Lysistrata, 19,30: Teatrul de Stat de Operetă; Revista 62, 20: Teatrul Satiric Muzical C. Tănase" (Sala Savoy); Ciri Biri Bom, 20: Teatrul Evreiesc de Stat Harșa Alb, 16: Teatrul „Țăndărica (Sala din Academiei); Drag mi-i cîntecul și jocul, 20: Ansamblul de Cîntece și Dansuri al C.C.S.; Luminile orașului, 20: Circul de Stat.

CINEMA

Cînd primăvara e fierbinte: 16 Februarie, Înfățișarea unei popoare, Miorița, Libertății; Austerlitz: Patria, E. Pavel; Te iubesc viața: Alexandru Sahia B. Delavrancea; Vîrsta dificilă: Gh. Doja, Flacăra, Circul fără cupolă: V. Alecsandri, Lumina; Faunul: Maxim Gorki; Războiul și pace: Central, Vinul s-a oprit în zori: Victoria, 23 August, N. Bălcescu, Hanul din Spessart: Tineretului, Hoinarii: Timpuri Noi; Program special pentru copii (dimineața). Secțiunea a 5-a (după amiază): 13 Septembrie; Acțiunea Cobra: Cultural; Oameni pe gheață: Alexandru Popov, M. Eminescu; Mecanicul conducea trenul: 8 Martie, 30 Decembrie; Spectatori în ofsaid: Grivița; Aleksandr Nevski: C-tin David; Sonatei Republica București, V. Roaită, Volga, Evdochia; Unirea: Cele 300 de lovituri: Arta; Cazacii: I. Vladimirescu, Moșilor, G. Bacovia; Din nou dimineața: Munca; Doctorul din Bothenow: Popular Floreasca; Nu te lăsa niciodată: Doncu Simo; Bancic: Pîrele purpurii: I. Pintilie; Pe urmele braconierului: Mai; Carmen de la Ronda: G. Coșbuc; Ultimul meu tango: Drumul Serii; Umbre albe: Aurel Vlaicu.

Mereu în mijlocul tovarășilor săi

— Corespondență din Budapesta —

Așteptam la poarta uzinei. Am venit să mă întîlnesc cu un muncitor, să stau de vorbă cu el despre viața sa, despre munca sa și frămîntările sale. Se terminase tocmai schimbul și muncitorii ieșeau în grupuri. Îmi făcea plăcere să-i privesc cum părăseau uzina veseli și bine îmbrăcați. Îmi închipuiam că și omul pe care-l căutam va fi printre ei. Nu-l cunoșteam personal, nu știam cum arată. Mi-l închipuiam ca pe un om în vîrstă, căci, spunînd portăresei pe cine caut, ea a format un număr de telefon și a rostit în receptor:

— Comunicați-i lui Pal Jozsi că-l caută cineva la poartă.

Din această chemare familiară deduceam că femeia de la poartă și muncitorul trebuie să fie vechi tovarăși de muncă, că prietenia lor datează de mulți ani, ca urmare a timpului îndelungat petrecut în aceeași uzină.

În sfîrșit, apăru omul meu, în sălopetă, cu un ger tineresc. Căci e într-adevăr tînăr.

A găsit repede o cameră relativ liniștită, unde puteam sta de vorbă. Îi puneam întrebări în primul rînd cu privire la secția în care lucrează, căci îmi dădeam seama că un bun muncitor trebuie să fie, înainte de toate, un bun cunoscător al întreprinderii sale.

— Secția noastră — îmi răspunse el — este cea mai importantă din fabrică. Producem anvelope pentru automobile. Producția noastră reprezintă aproximativ 40 la sută din producția totală a uzinei. Dacă rămînem în urmă numai cu o jumătate de procent la sută, se resimte în întreaga fabrică, iar o depășire chiar de cîteva zecimi de procente constituie un rezultat apreciabil. Nu este deci întîmplător că munca noastră este urmărită cu mult interes de întreg colectivul fabricii. Fabrica noastră — una din întreprinderile importante ale industriei chimice — va primi în cursul celui de al doilea cincinal importante fonduri pentru reconstrucție. Mai mult de jumătate va reveni secției noastre, ceea ce va duce la înfăptuirea unor schimbări importante în tehnologia de fabricație.

Furat de gînduri, își aprinde o țigară, pe urmă adaugă:

După părerea mea, acest fapt ne îndeamnă ca în viitor să ne ocupăm de oameni într-un mod mai organizat. M-am obișnuit să fiu ultimul care părăsește locul de muncă. Nici n-aș putea pleca din atelier, înainte de a mă convinge că totul e în regulă, că schimbul a fost preluat în bune condiții. Cu acest prilej, cînd cei de dimineață se întîlnesc cu cei de după amiază, oamenii mă opresc adeseori: „Jozsi, ascultă-mă!". Vorbim atunci despre fel de fel de lucruri: despre întrecere, despre problemele noastre familiare, despre rebuturi și despre învățătură...

Se uită la ceas. Îl întreb: — Ești grăbit?

— Mai am timp. Abia peste o jumătate de oră trebuie să mă duc la școală...

— Înveți?

— M-am înscris în anul I al școlii tehnice de maiștri. Nu pot să lipsesc. Sîntem cu toții cuprinși de dorul de a învăța. Uitați-vă la această statistică. În 1958, un singur tovarăș și-a continuat studiile. Acum sîntem 19 care ne-am înscris în școlile tehnice de chimie sau mecanică sau urmăm cursurile facultăților. Uzina noastră, după cum ți-am spus, va cunoaște o mare dezvoltare, iar eu și tovarășii mei trebuie să dăm un exemplu bun și în ceea ce privește pregătirea noastră în vederea sarcinilor sporite ale viitorului.

Grija față de prezentul și viitorul domeniului său de activitate, atitudinea sa pilduitoare față de învățătură, dorința sa de a se pregăti pentru sarcinile viitoare sporite constituie tot atîtea trăsături caracteristice omului nou, muncitorului înaintat al zilelor noastre.

(— „E un muncitor bun și are o pregătire multilaterală — am auzit, de altfel, despre el în fabrică. Cunoaște toate mașinile din ateliere, le poate mînui cu iscusință și e plin de inițiative curajoase").

— Nu de mult — a continuat să-mi povestească tovarășul Pal — la propunerea conducerii organizației noastre de partid, mașinile vechi din fabrică au fost preluate de comuniști. Brigada de muncă socialistă a tovarășilor Szalai István și Németh László, împreună cu brigada mea, și-au asumat această sarcină. Comuniștii au demonstrat că și cu mașinile vechi care mai există în fabrică, planul poate fi depășit.

Și ca să completeze cele de mai sus, adăugă:

— Avem 7 brigăzi de muncă socialistă în uzină și aceste colective reușesc uneori să înfăptuiască sarcini ce par de neînvins. Noua formă a întrecerii a atras și atenția personalului tehnic: inginerii și tehnicienii se alătură și ei brigăzilor, contribuind sub diferite forme la obținerea unor rezultate cît mai bune.

Aici am făcut o aluzie la viața particulară a interlocutorului meu, arătînd că exemplul său se manifestă, desigur, și în alte domenii decît în cel al producției. Tovarășul Pal, ghicind tîlcul întrebării, îmi povestește că duce o viață familiară foarte ordonată. Soția sa lucrează și ea în fabrică, iar fetița lor este elevă în clasa a cincia. — E eleva fruntașă — adaugă el și din tonul cuvintelor, din expresia feței mi-am dat seama cît de mult o iubește.

Am vorbit pe urmă despre educarea oamenilor, despre formarea conștiinței lor politice.

— Consider acest lucru drept partea cea mai importantă a muncii noastre — îmi spune el. Pot să afirm fără nici o exagerare că știu destul de bine ce anume probleme frămîntă azi pe oamenii noștri, ce-i preocupă mai mult, la ce întrebări așteaptă să primească răspuns.

— De unde știi toate acestea?

— Întîi, fiindcă mă aflu mereu în mijlocul lor, în atelier. În al doilea rînd: avem brigăzile socialiste. Ținem adeseori convorbiri politice, discutăm împreună toate problemele de actualitate.

Așa l-am cunoscut pe tovarășul Pal Jozsi, ca pe un bun muncitor, un bun organizator, un bun tovarăș. Este într-adevăr un muncitor de tip nou. Nu e întîmplător că, nu de mult, comuniștii l-au ales în unanimitate secretar al organizației de bază.

LASZLO LANTOS

14 decembrie 1961

ONU

Încheierea tratativelor sovieto-americane cu privire la componența comitetului pentru dezarmare

● Proiectul comun de rezoluție propune ca din Comitet să facă parte cinci țări socialiste, cinci țări capitaliste și alte opt țări ● R. P. Română este propusă în componența comitetului

NEW YORK 14 (Agerpres). — TASS transmite: S-au încheiat tratativele sovieto-americane cu privire la componența comitetului pentru dezarmare, care s-au desfășurat în conformitate cu rezoluția adoptată de cea de-a 16-a sesiune a Adunării Generale a O.N.U. la 28 noiembrie.

Participanții la tratative s-au consultat și cu alte delegații. Tratativele au fost încheiate cu succes, a fost elaborat un proiect comun de rezoluție al U.R.S.S. și S.U.A., care a fost prezentat Comitetului Politic al Adunării Generale a O.N.U. După cum se știe, acest comitet a întrerupt discutarea problemei dezarmării în așteptarea tratativelor sovieto-americane. Chiar din prima zi (15 noiembrie), cînd Comitetul Politic a început discutarea problemei dezarmării generale și totale, delegația sovietică a formulat propuneri concrete cu privire la instituirea unui organ eficient de lucru în cadrul O.N.U. care să poată trece la o activitate practică efectivă, fără să amîne prea mult lucrurile.

În proiectul comun de rezoluție sovieto-american, elaborat în cursul tratativelor, este oglindită propunerea delegației sovietice de a se aproba declarația comună sovieto-americană cu privire la principiile stabilite de comun acord pentru tratativele cu privire la dezarmare.

Proiectul comun de rezoluție sovieto-american, elaborat în cursul tratativelor, **propune instituirea unui comitet pentru dezarmare, în componența căruia să intre cinci țări socialiste: U.R.S.S., Bulgaria, Cehoslovacia, Polonia și Romînia, cinci țări ale blocului occidental: S.U.A., Anglia, Franța, Canada, Italia și alte opt țări: Birmania, India, R.A.U., Etiopia, Nigeria, Brazilia, Mexic, Suedia.**

În proiectul comun de rezoluție se propune ca **Adunarea Generală O.N.U. să examineze imediat raportul Comitetului pentru dezarmare, de îndată ce se va fi ajuns la un acord cu privire la dezarmarea generală și totală sub control internațional eficient.**

În cercurile delegației sovietice este relevat cu satisfacție faptul că s-a realizat un acord cu privire la proiectul comun de rezoluție, ceea ce constituie **un pas important pe calea către asigurarea condițiilor pentru a se ajunge la dezarmarea generală și totală.** Totodată se subliniază că **nu trebuie uitat că politica puterilor occidentale, orientată spre o cursă a înarmărilor fără precedent în istorie, rămîne neschimbată.**

Acest lucru este ilustrat grăitor, printre altele nu numai de sporirea uriașă a bugetelor militare ale puterilor occidentale, inclusiv S.U.A., ci și de refuzul puterilor occidentale de a sprijini importantele rezoluții adoptate de cea de-a 16-a sesiune a Adunării Generale O.N.U. ca: rezoluția cu privire la interzicerea folosirii armei nucleare în scopuri militare, rezoluția care proclamă continentul african o zonă denuclearizată, rezoluția care prevede preîntîmpinarea răspîndirii în continuare a armei nucleare. În afară de aceasta, propunerile americane în problema dezarmării se reduc de fapt, ca și înainte, nu la controlul asupra dezarmării ci la instituirea unui control asupra înarmărilor.

Proiectul comun de rezoluție a fost aprobat în unanimitate de Comitetul Politic

NEW YORK 14 (Agerpres). — TASS transmite: În ședința din seara zilei de 13 decembrie a Comitetului Politic al Adunării Generale a O.N.U., la propunerea delegatului Mexicului, a fost aprobat în unanimitate, fără a se pune la vot, proiectul comun de rezoluție al U.R.S.S. și S.U.A. în problema dezarmării.

În vederea examinării acestei rezoluții, Comitetul Politic a suspendat discutarea problemei coreene. Toți delegații care au luat cuvîntul la ședința comitetului, și-au exprimat satisfacția profundă față de faptul că U.R.S.S. și S.U.A. au ajuns la un acord care a permis elaborarea proiectului comun de rezoluție al acestor țări.

Delegatul S.U.A., **Stevenson**, luînd cuvîntul a declarat că rezoluția comună este un instrument „care trasează calea spre reluarea tratativelor în scopul realizării dezarmării generale și totale". Dar, delegatul american a subliniat în același timp că S.U.A. insistă în continuare asupra planului lor de instituire a controlului „nu numai asupra reducerii înarmărilor, ci și asupra armamentului rămas".

Reprezentantul U.R.S.S., **V. A. Zorin**, a declarat că după stabilirea de comun acord de către guvernele U.R.S.S. și S.U.A. a principiilor de bază ale dezarmării, **rezoluția comună sovieto-americană este un al doilea pas spre rezolvarea celei mai importante sarcini — dezarmarea generală și totală.**

Acum, cînd există o bază pentru tratative, a spus în continuare delegatul sovietic, **ne exprimăm speranța că aceste tratative vor fi încununate de succes,** deși ele nu vor fi de loc simple. **Dar dacă toți participanții la tratative vor manifesta un interes real în această privință, sarcina dezarmării generale și totale poate și trebuie să fie rezolvată pe o bază reciproc acceptabilă. Guvernul Uniunii Sovietice va continua să depună, ca și pînă acum, toate eforturile spre a obține realizarea mărețului plan de dezarmare generală și totală, al cărui model excelent a fost prezentat de N. S. Hrușciov, șeful guvernului sovietic, la cea de-a 15-a sesiune a Adunării Generale O.N.U.**

V. A. Zorin a subliniat că **Uniunea Sovietică este hotărîtă să colaboreze cu toți ceilalți membri ai Comitetului pentru dezarmare și a exprimat dorința ca lucrările lui să înceapă cît mai curînd posibil.**

După aceea V. A. Zorin a dat citire Declarației guvernului sovietic în problema experimentelor nucleare.

În Comitetul Politic al Adunării Generale

Continuă discuțiile în legătură cu problema coreeană

NEW YORK 14 (Agerpres). — TASS transmite: La ședința din seara zilei de 12 decembrie a Comitetului Politic al Adunării Generale a O.N.U. au continuat discuțiile în legătură cu invitarea reprezentanților R.P.D. Coreene și Coreei de sud pentru a participa la lucrările Comitetului în problema coreeană. Desfășurarea acestor discuții n-a lăsat nici umbră de îndoială că Statele Unite și aliații lor din blocurile militare agresive poartă exclusiv răspunderea pentru faptul că Coreea rămîne scindată, că tocmai ei împiedică înfăptuirea aspirației celei mai sacre a coreenilor — unificarea pașnică a patriei lor.

Delegații țărilor socialiste au apărat energic drepturile poporului coreean. Reprezentantul Cehoslovaciei, Kurka, a declarat că scopul urmărit de proiectul de rezoluție american este reînvierea spiritului războiului rece, împiedicarea discutării concrete a problemei și împiedicarea rezolvării ei.

Rezoluția cu amendamentele Greciei și Tailandei, care au fost adoptate, a fost pusă la vot. Cu 63 voturi (printre care S.U.A., Anglia, Franța, Brazilia, Mexic, Argentina, Ciad, Congo cu capitala la Brazzaville, Congo cu capitala la Leopoldville, Yemen) contra 18 (U.R.S.S. și celelalte țări socialiste, Cuba, Guineea, Indonezia, Irak, Mali, Afganistan) și 19 abțineri (Austria, Suedia, Birmania, Ceylon, Etiopia, Finlanda, R.A.U. etc.) a fost aprobată.

După aceasta președintele Comitetului Politic, Amadeo (Argentina), a declarat că invită pe reprezentantul Coreei de sud să-și ocupe locul la masa de ședințe a comitetului. Reprezentantul U.R.S.S., V. A. Zorin, a arătat că această hotărîre este prematură deoarece comitetul nu a început încă discutarea fondului problemei și că este necesar să se aștepte răspunsul guvernului R.P.D. Coreene.

Generalul Smart și-a călcat cuvîntul

În urmă cu cîteva săptămîni, locuitorii orașului japonez Nakaminato au intrat în panică. Deasupra orașului, la mică înălțime, un bombardier american de tip „B-47" începuse să mitralieze, trăgînd asupra străzilor și clădirilor. După puțin timp, avionul a luat înălțime și s-a îndepărtat.

Pentru cei ce se aflau atunci pe străzi au fost clipe de groază. Din fericire, gloanțele trase din avion n-au nimerit nici un om. Au provocat doar stricăciuni unor imobile.

Cercetîndu-se împrejurările în care s-a produs mitralierea, s-a constatat că bombardierul — aparținînd uneia din bazele militare americane din Japonia — comisese „o greșeală" din cauza unor defecțiuni în sistemul de automatică al avionului. Avionul făcea parte din formațiile aeriene militare americane care făceau exerciții pe poligonul Mito — situat în apropiere de Nakaminato.

„Greșeala" bombardierului „B-47" a făcut să se reverse paharul mîniei populației din orașul mitraliat și din întreaga prefectură Ibaraki, din care face parte localitatea Nakaminato. O delegație, în frunte cu guvernatorul, a plecat la Tokio și a protestat la ambasada S.U.A. împotriva acțiunilor aviației americane, cerînd să se restituie Japoniei poligonul Mito. Aceeași cerere au prezentat-o și generalului-colonel Jacob Smart, comandantul unității de aviație nr. 5 a S.U.A. Membrii delegației au relatat și presei condițiile de teroare în care se trăiește în prefectura Ibaraki. S-a subliniat faptul că, cu cîtva timp în urmă, un avion militar american a „pierdut" în timpul zborului un rezervor de combustibil care, în cădere, a ucis un copil de 6 ani.

Afacerea mitralierii „din greșeală" de către bombardierul „B-47" a început să ia o turnură cu totul nefavorabilă prezenței bazelor militare ale S.U.A. în Japonia — prezență și așa supusă unor critici vehemente. Pentru a atenua impresia proastă produsă de acest caz și a evita izbucnirea unui scandal prea răsunător, autoritățile americane au cedat. La 22 noiembrie, generalul Smart a promis suspendarea exercițiilor de pe poligonul Mito.

Dar... generalul american și-a ținut cuvîntul numai nouă zile. La 1 decembrie, el s-a prezentat la ministrul de Război al Japoniei și i-a declarat că S.U.A. vor să reia cît mai repede zborurile întrerupte. După cum au anunțat ieri agențiile de presă, începînd de la 13 decembrie, aceste zboruri au fost reluate, în ciuda protestelor vehemente ale opiniei publice japoneze.

De multe ori, în interviuri și cu alte prilejuri, personalități de frunte din S.U.A. obișnuiesc să peroreze despre faptul că bazele militare americane de pe teritoriile străine sînt amplasate și duc activitatea numai și numai cu sprijinul populației. Reluarea exercițiilor la poligonul Mito este însă o semnificativă ilustrare a falsității acestor teze...

Toată întîmplarea ne mai arată și cîtă bază se poate pune pe cuvîntul unor generali americani.

U. VALUREANU

Actualitatea INTERNAȚIONALĂ

Demonstrații antiamericane în Venezuela

● Au fost luate măsuri de securitate excepționale ● Forțele armate ale Venezuelei sînt puse în stare de alarmă

CARACAS 14 (Agerpres). — Potrivit relatărilor agenției **ASSOCIATED PRESS, la Caracas, precum și în întreaga Venezuela au loc puternice acțiuni de protest împotriva vizitei președintelui S.U.A.,** John Kennedy, în această țară. Agenția anunță că Federația centrelor universitare, care numără peste 22.000 de studenți din principalele 4 centre universitare ale țării, a dat publicității o declarație de protest în care este condamnat faptul că **„Departamentul de Stat al S.U.A. își intensifică tradiționala politică de intervenție în treburile țărilor Americii Latine".**

Agenția arată că Americo Martin, președintele federației, referindu-se la vizita lui Kennedy, a declarat: **„Noi sîntem împotriva vizitei lui Kennedy pentrucă ne pronunțăm împotriva imperialismului yankeu". „Venezuela** — a declarat Martin — **se va putea dezvolta independent de ajutorul S.U.A.".** Agenția precizează că Federația studenților l-a declarat pe Kennedy **„persona non grata", chemînd în același timp întregul popor să demonstreze împotriva vizitei nedorite a președintelui S.U.A.**

Pentru a asigura securitatea președintelui S.U.A., guvernul Betancourt împreună cu Departamentul de Stat american au luat măsuri excepționale. După cum relatează aceeași agenție, zeci de agenți secreți ai S.U.A. au fost trimiși la Caracas pentru a proteja pe președinte. De asemenea, **forțele armate ale Venezuelei sînt puse în stare de alarmă pentru a interveni în caz de nevoie.**

Dezbaterile Adunării Generale în problema restabilirii drepturilor R. P. Chineze în O. N. U.

NEW YORK 14 (Agerpres). — Discutarea problemei restabilirii drepturilor legitime ale R. P. Chineze în O.N.U. la cea de-a 16-a sesiune a Adunării Generale se apropie de sfîrșit. Au și luat cuvîntul reprezentanți ai 51 delegații. Pe lista vorbitorilor au rămas reprezentanți a trei delegații — Anglia, S.U.A. și U.R.S.S.

Delegația americană care nu a reușit să împiedice discutarea problemei restabilirii drepturilor legitime ale R. P. Chineze în O. N. U., nu și-a abandonat totuși încercările de a zădărnici o rezolvare pozitivă a acestei probleme. În acest scop ea a prezentat, împreună cu alte patru delegații, o rezoluție menită ca cu ajutorul unor mașinațiuni procedurale să nu permită restabilirea drepturilor legitime ale R. P. Chineze în O.N.U. Unele delegații s-au arătat docile Statelor Unite.

Reprezentanții Japoniei, Nigeriei, statului Sierra Leone s-au străduit în fel și chip să strecoare faimoasa „teorie" a existenței a „două Chine".

Dar majoritatea delegaților care au luat cuvîntul s-au pronunțat cu hotărîre pentru restabilirea drepturilor legitime ale R. P. Chineze în O.N.U.

Delegații Republicii Mali, Bulgariei și R. P. Mongole au sprijinit cu fermitate rezoluția sovietică.

Sesiunea Consiliului N. A. T. O.

Divergențele existente s-au manifestat chiar din prima zi

PARIS 14 (Agerpres). — Prima zi a sesiunii Consiliului nord-atlantic, care-și desfășoară lucrările în palatul N.A.T.O. din Paris a fost consacrată aproape în întregime discutării problemei germane și a problemei Berlinului occidental.

Miniștrii de Externe ai S.U.A., Angliei, Franței și Germaniei occidentale au prezentat Consiliului N. A. T. O., separat, poziția țărilor respective în legătură cu tratativele cu Uniunea Sovietică în problema germană și în problema Berlinului occidental. Tot în cursul zilei de miercuri, și-au expus părerile în aceste probleme și ceilalți parteneri atlantici. Agenția FRANCE PRESSE precizează că „în ansamblul lor din aceste expuneri se degajă faptul că aproape în unanimitate membrii alianței atlantice sînt de părere că oricare ar fi dificultățile, nu trebuie să se renunțe la contactele imediate cu Moscova".

Agenția citată remarcă că în această privință „cei mai reticenți sînt francezii care consideră că tratativele în actualele circumstanțe ar fi sortite eșecului". De altfel, în cuvîntarea sa, ministrul de Externe francez, Couve de Murville, a arătat expres că „Franța se opune oricăror tratative cu rușii în momentul de față, chiar și unor „sondaje" diplomatice".

Tot în cursul zilei de miercuri, miniștrii de externe, de război și de finanțe ai celor 15 țări membre ale pactului nord-atlantic au examinat, de asemenea, situația politică din unele regiuni ale lumii, care oficial nu fac parte din sfera de activitate a acestui bloc. Ei au ascultat printre altele comunicarea ministrului Afacerilor Externe al Belgiei Spaak, despre situația din Congo, comunicarea ministrului Afacerilor Externe al Olandei, Luns, despre situația din insula Noua Guinee (Irianul de vest — nr.) și comunicarea ministrului Afacerilor Externe al Greciei, Averof, despre așa-numitele „probleme ale Europei răsăritene" și despre situația din Orientul Apropiat. Reprezentantul N.A.T.O. a refuzat să comunice ceva despre conținutul acestor intervenții.

Ziariștii francezi și străini care urmăresc actuala sesiune a Consiliului N.A.T.O. constată aproape în unanimitate că mai mult decît oricînd ea este învăluită în mister.

★

PARIS 14 (Agerpres). — Ședința obișnuită din dimineața zilei de 14 decembrie a Consiliului blocului nord-atlantic a fost în întregime consacrată problemelor militare. După cum a comunicat ziariștilor purtătorul de cuvînt oficial al N.A.T.O. la sfîrșitul acestei ședințe, participanții la sesiune au examinat și aprobat raportul cu privire la „eforturile militare" din anul acesta ale Blocului Atlanticului de Nord și au discutat raportul cu privire la producția de armament în țările membre ale acestui bloc. Discutarea problemelor militare a continuat în ședința de după-amiază a Consiliului N.A.T.O., care a avut loc într-o „componență restrînsă". Consiliul N.A.T.O. a hotărît, conform propunerii guvernului Greciei, să convoace următoarea sesiune obișnuită în zilele de 3, 4 și 5 mai 1962 la Atena.

O activitate febrilă în Palatul N.A.T.O. desfășoară revanșarzii vest-germani, care se străduiesc din răsputeri să obțină arma nucleară. Ziariștii au aflat pe culoarele cartierului general al N.A.T.O. că în ședința din dimineața zilei de 14 decembrie, Strauss, ministrul de Război al Bonnului, a făcut „propuneri concrete" privind crearea așa-numitei „forțe atomice de șoc" a blocului Nord Atlantic.

În sprijinul acestei idei de creare a „forței atomice de șoc" a N.A.T.O. s-a pronunțat de asemenea reprezentantul Italiei.

Noi acțiuni provocatoare la granița R. D. Germane

BERLIN 14 (Agerpres). — Otto Winzer, prim locțiitor al ministrului Afacerilor Externe al R. D. Germane, a adresat comandantului englez al Berlinului occidental o scrisoare în care îi atrage atenția asupra politicii instigatoare duse de organele vest-berlineze față de R. D. Germană.

În scrisoare se arată că la 9 decembrie din partea Berlinului occidental au fost săvîrșite două acțiuni banditești deosebit de periculoase în raioanele Seeburg și Staaken împotriva instalațiilor de graniță și a grănicerilor R. D. Germane. În ambele cazuri, grupe de cîte patru oameni au pătruns pe teritoriul R. D. Germane, iar cînd au fost descoperiți de organele de pază grănicerești ale R. D. Germane, au tras focuri de revolver.

Aceste acțiuni criminale, subliniază O. Winzer, se bucură de sprijinul direct al autorităților vest-berlineze. O. Winzer arată că aceste autorități, dedîndu-se la chemări aventuriste împotriva R. D. Germane, se străduiesc să dea loc la incidente pentru a atrage puterile occidentale în politica ostilă înțelegerii reciproce, dusă de Senatul vest-berlinez, și în conflicte militare.

În scrisoare se exprimă cererea insistentă de a se lua neîntîrziat măsurile necesare pentru ca, în interesul păcii, să fie trași la răspundere vinovații de aceste acțiuni criminale și de a se împiedica pe viitor asemenea acțiuni.

Marginalii

FILTRUL!

În spatele ușilor capitonate, în cea mai mare taină, diplomați și generali occidentali se tot sfătuiesc și sfădesc. Nici o veste oficială, nu străbate dintre zidurile sălii în care se desfășoară sesiunea Consiliului N.A.T.O.

Agențiile occidentale, amatoare de statistică, relatează lucruri destul de interesante. Spre deosebire de anii din urmă, nu a existat nici o cuvîntare de deschidere citită în prezența presei. Tot pentru prima dată, nu a urmat nici o conferință de presă după prima ședință la care, de altfel, nu a asistat nici un purtător de cuvînt al N.A.T.O. sau al țărilor membre. „Cu alte cuvinte — sublinia „France Presse" — Consiliul pare să dorească să nu poată filtra nici o indicație despre cele ce urmau să se spună...". Unii observatori din preajma conferinței de la Paris apreciază că participarea la lucrările sesiunii N.A.T.O. este limitată doar la miniștrii de Externe și la principalii lor consilieri din cauza incapacității celor patru puteri occidentale — S.U.A., Anglia, Franța, R. F. Germană — de a realiza vreun progres în eliminarea divergențelor lor cu privire la tratativele în problema Berlinului occidental.

În ciuda tăcerii oficiale care domnește, unele vești tot ajung la cunoștința opiniei publice. Conținutul lor explică, într-un fel, străduința diplomației occidentale de a „filtra" toate știrile cu privire la ciorovăiala dintre miniștrii occidentali.

S-a aflat că Rusk ar fi susținut necesitatea ducerii tratativelor cu Uniunea Sovietică în problema Berlinului occidental și că Couve de Murville s-a opus chiar unor simple „sondaje" occidentale. Alți șapte miniștri de Externe, ai unor țări mai mici, ar fi susținut poziția șefului diplomației americane. Potrivit unui purtător de cuvînt vest-german, Schroeder, ministrul de Externe al R.F.G. a declarat: „Apreciem argumentele franceze. Înțelegem riscurile (!) pe care le implică o nouă serie de tratative". Ministrul de Război al R.F.G., Strauss, a declarat apoi cu privire la divergențele dintre puterile occidentale: „Noi, germanii, nu avem nici cel mai mic motiv să fim nemulțumiți".

Într-adevăr, de ce ar fi revanșarzii vest-germani nemulțumiți? Unii politicieni din apusul Europei le cîntă în strună și fac tot posibilul pentru a învenina atmosfera internațională și a împiedica începerea unor tratative constructive.

Pe de altă parte, acei diplomați occidentali care se pronunță în favoarea tratativelor, nu întreprind nimic concret pentru a reuși să-și impună punctul de vedere. Un delegat francez exprima chiar părerea în fața unor ziariști că atunci cînd se vorbește despre negocieri, acest lucru se adresează numai opiniei publice! El nu a dat însă nici un nume.

E cît se poate de explicabilă deci „filtrarea" știrilor privind sesiunea N.A.T.O. Aceasta nu va putea împiedica însă opinia publică să afle adevărul despre convorbiri. Nu va împiedica nici intensificarea luptei popoarelor iubitoare de pace pentru tratative în vederea soluționării pe cale pașnică a problemelor litigioase.

EUGEN PHOEBUS

CITEVA „MERITE"

Referindu-se la reacția stîrnită la cartierul general al N.A.T.O. din Paris de nota guvernului sovietic adresată S.U.A., în care se cere extrădarea în U.R.S.S. a criminalului de război hitlerist Adolf Heusinger, agenția „France Presse" citează un purtător de cuvînt care a declarat că aliații atlantici „continuă să acorde o încredere totală" generalului Heusinger și că în cercurile atlantice „sînt larg apreciate meritele sale".

Care merite? Acelea de care a dat dovadă elaborînd alături de Hitler mai toate planurile de atac asupra diferitelor țări din Europa și comandînd personal operațiile militare pentru traducerea unora din ele în viață? Sau e vorba de „meritele" ce și le-a cîștigat ordonînd masacrarea a sute și mii de oameni nevinovați, în special pe teritoriul Uniunii Sovietice, vremelnic cotropit de hoardele naziste?

Lista „meritelor" lui Heusinger e atît de uriașă încît, sigur, n-ar încăpea în paginile acestui ziar. Să alegem deci numai cîteva din ele. Sînt planurile de agresiune care cuprind numeroase documente, purtînd semnătura lui personală: planul pentru operația „Leul de mare" prevedea debarcarea hitleriștilor în Anglia și invadarea ei; planul „Atilla" fixa ca obiectiv ocuparea întregii Franțe; operația „Tannenbaum" țintea la anexarea Elveției la Reichul hitlerist etc., etc.

Nu strică să subliniem un fapt esențial care reiese, de altfel, și din cele de mai sus. Anume că cea mai mare parte din țările vizate de aceste planuri de invazie, fac azi parte din N.A.T.O. și, în consecință, armatele lor sînt supuse ordinelor aceluiași Heusinger, care dispune din punct de vedere militar, și de teritoriile lor...

Să spicuim și cîteva fraze din instrucțiunile semnate de fostul șef al Direcției operative a statului major al armatei terestre hitleriste, din ordinele secrete cuprinse în amintitele planuri. Într-un document datat din 27 martie 1941, privitor la atacul asupra Iugoslaviei, se spune: „Din punct de vedere politic, e foarte important ca lovitura împotriva Iugoslaviei să fie dată cu duritate și neîndurare și ca zdrobirea ei militară să fie săvîrșită printr-o acțiune fulger"...

Într-un ordin secret semnat de Heusinger privitor la pregătirea agresiunii împotriva Olandei și Belgiei, se scrie: „Grupul de armate B va face — în conformitate cu dispoziția specială — toate pregătirile în vederea pătrunderii pe teritoriul olandez și belgian dacă situația politică o va cere".

Printre documentele planului „Barbarossa" există multe care, pe lîngă semnătura acestui odios criminal, mai poartă și adnotări adăugate cu propria-i mînă — instrucțiuni în vederea uciderii prizonierilor și masacrării populației civile din U.R.S.S. Iată numai două din ele. Unul — documentul 11.058 din 31 august 1942 — sună așa: „De regulă, prizonierii, după un scurt interogatoriu, să fie împușcați pe loc". Altul, relativ la „tratamentul" aplicat populației civile: „a nu se admite nici un fel de sentimentalisme". Tot printre aceste documente se află și nenumărate liste și statistici privitoare la cei uciși din ordinul lui Heusinger, întocmite cu multă meticulozitate. Așa este cea care „rezumă" rezultatele unei oarecare „operații Franz", executată de SS-iștii, de sub comanda lui Heusinger în Bielorusia. Cităm numai rezultatul final: 1143 împușcați dintre care 882 **bănuiți** de a fi sprijinit pe partizani.

Iată și o mărturisire cinică făcută de acest criminal odios în fața Tribunalului militar internațional din Nürnberg de al cărui ștreang, din păcate, a scăpat: „A fost din totdeauna părerea mea personală, că tratamentul la care urmează să fie supusă populația civilă în zona de operație și metodele de combatere a bandelor din zona de operație (așa-i numeau hitleriștii pe partizani — n.n.) au oferit conducerii supreme politice și militare un prilej binevenit pentru realizarea țelurilor lor, și anume: reducerea sistematică a populației slave și evreiești".

Cu alte cuvinte, Heusinger a făcut sîngerosilor săi patroni rasiști aceleași servicii ca și Himmler prin camerele de gazare din lagărele morții.

Acesta e într-adevăr un serios „merit" în ochii celor care conduc destinele N.A.T.O.

Indiferent însă de tertipurile la care recurge mașina propagandistică occidentală un lucru trebuie să fie limpede. Opinia publică nu va ierta niciodată crimele comise de Heusinger. Oricît s-ar strădui acesta împreună cu stăpînii săi, pedeapsa dreaptă, hotărîtă de istorie în privința asasinilor hitleriști va fi adusă la îndeplinire, pînă la sfîrșit.

A. STANCIU

Criminalul nazist Heusinger — care a fost pus, în fruntea comitetului militar permanent al N.A.T.O. în vederea folosirii „experienței" lui — cere cu insistență armament atomic.

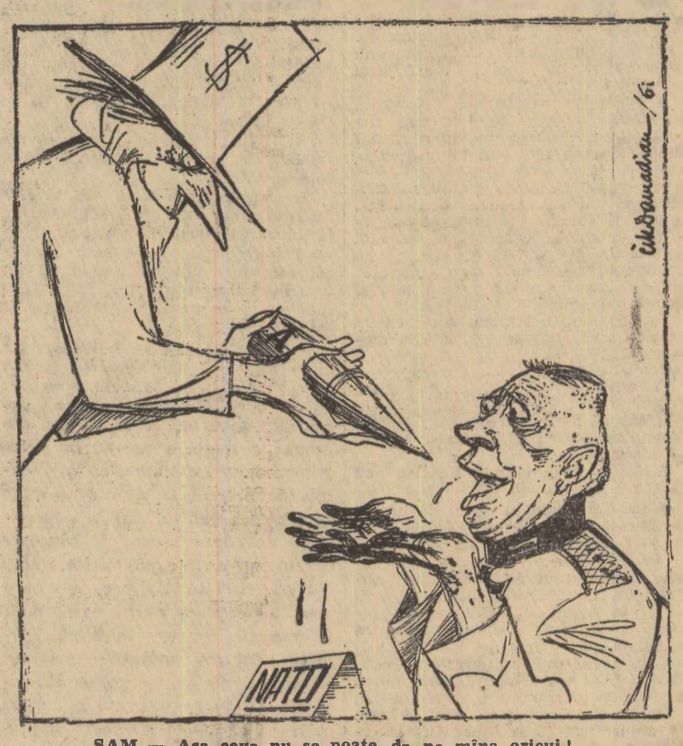

SAM — Așa ceva nu se poate da pe mîna oricui!

Desen de CIK DAMADIAN

În cîteva rînduri

● **Leonid Brejnev, președintele Prezidiului Sovietului Suprem al U.R.S.S., a plecat din Moscova spre India cu un avion special „IL-18". Leonid Brejnev pleacă la Delhi într-o vizită oficială la invitația președintelui Indiei, dr. Rajendra Prasad. (TASS).**

● *În sala Smetana din Praga, publicul capitalei cehoslovace a răsplătit cu aplauze furtunoase arta interpretativă a violonistului romîn Ion Voicu. (Ag.).*

● **La Institutul unificat de cercetări nucleare de la Dubna, și-a încheiat lucrările o consfătuire științifică internațională, consacrată cercetărilor asupra structurii materiei cu ajutorul neutronilor lenți. La consfătuire au luat parte peste 150 de oameni de știință din Bulgaria, Cehoslovacia, R. P. Chineză, R. D. Germană, Polonia, Romînia, Ungaria și U.R.S.S. (TASS).**

● *La 14 decembrie, la întrevederea din Valea Ulcioarelor, cei trei prinți laoțieni au căzut de acord să se întîlnească la sfîrșitul lunii decembrie, de data aceasta la Vientiane, pentru a soluționa în mod practic problema formării guvernului provizoriu de coaliție al Laosului. (Ag).*

● **Recent, a avut loc la Havana în clădirea Capitoliul Național, vernisajul expoziției privind învățămîntul și materialul didactic din R. P. Romînă. (Ag.).**

● După cum a declarat în Camera Comunelor deputatul laburist L. Plummer, guvernul este dator să dea imediat instrucțiuni cu privire la încetarea manevrelor comune ale flotelor maritime militare engleză și spaniolă, care au început la 11 decembrie. El a acuzat guvernul că acesta încearcă să strecoare pe Franco în NATO prin ușa din dos, subliniind că aceste manevre se efectuează împreună cu o țară care este ostilă Angliei. (Ag.).

● **Ieri în Palatul Mare al Kremlinului s-a deschis cea de-a V-a sesiune a Sovietului Suprem al R.S.F.S.R. a celei de-a V-a legislaturi. Deputații vor discuta problemele planului de stat de dezvoltare a economiei naționale a R.S.F.S.R. pe 1962, bugetului R.S.F.S.R. pe 1962. La deschiderea sesiunii au participat conducători ai P.C.U.S. și ai guvernului sovietic în frunte cu N. S. Hrușciov. (TASS).**

● „Mă îngrozesc la gîndul că noi vom da arme nucleare Germaniei occidentale" — a declarat în cadrul unei reuniuni ce a avut loc la Long Beach (California) Eleanor Roosevelt, văduva fostului președinte al S.U.A., Franklin D. Roosevelt. (Ag).

● Parlamentul elvețian a ales în postul de președinte al Confederației Elvețiene pe anul 1962 pe Paul Chaudet. Chaudet a mai fost ales președinte al Confederației pe anul 1959. În anul 1961 el a ocupat funcția de vicepreședinte al Confederației Elvețiene. (TASS).

● **La 11 decembrie a avut loc în sala mare a Conservatorului din Neapole o festivitate consacrată lui George Enescu. Festivitatea a fost organizată de Academia muzicală din Neapole în colaborare cu Asociația Italia-Romînia. (Ag.).**

● *Președintele S.U.A., Kennedy, a trimis la Bruxelles (Belgia) pe Howard Peterson, consilier prezidențial pentru politica comercială ca reprezentant personal al său pentru a trata cu reprezentanții Pieței comune vest-europene un acord asupra reducerii tarifelor vamale ale acestui bloc comercial față de mărfurile americane.*

● Publicația „La Idea" din Uruguay a publicat recent un articol în care face o serie de dezvăluiri asupra rolului Agenției Centrale de Investigații (C.I.A.) în pregătirea unei noi agresiuni armate împotriva Cubei. În Florida, relatează revista, mii de mercenari și contra-revoluționari sînt instruiți la 27 de baze militare americane. Șeful acestei bande este Jerry Patrick, agent al C.I.A. (Ag.).

● *Într-o conferință de presă ținută miercuri la Londra, primul ministru al Guyanei britanice, Cheddi Jagan, a declarat că „guvernul britanic refuză să acorde acestei țări independența la 31 mai 1962 așa cum s-a cerut. El nesocotește astfel voința exprimată de 80 la sută din alegătorii care, în cursul recentelor alegeri parlamentare, s-au pronunțat în favoarea independenței". (Ag).*

● Comandamentul american a hotărît să reia aplicațiile militare aeriene pe poligonul Mito, care au fost întrerupte acum trei săptămîni în urma protestelor hotărîte ale populației după atacul unui bombardier american asupra orașului Nakaminato. (Japonia) (Ag.).

● *Ambasada S.U.A. la Tokio a fost vizitată de o delegație a C.C. al Partidului Comunist din Japonia, care a depus, pentru a fi înaintat guvernului american, un protest împotriva acelor samavolnice săvîrșite de militarii armatei S.U.A., aflați în Japonia, și împotriva exercițiilor unităților americane, în urma cărora au fost victime omenești. (Ag.).*

● Persoane „necunoscute" au provocat o explozie pe nava „Leyta" — una din navele flotei maritime militare ale Franței care staționa în portul Alger. În urma exploziei nava a suferit avarii serioase, un marinar a fost ucis iar alți trei grav răniți. (Ag.).

Redacția: Piața Scînteii, Tel. 17.60.10. Administrația: 17.60.20. Interior 1.400. Abonamentele se primesc la toate oficiile poștale, factorii poștali și difuzorii din întreprinderi și instituții. Tiparul Combinatul Poligrafic Casa Scînteii