Biblioteca Centrală Regională Hunedoara-Deva

Proletari din toate țările, uniți-vă!

Romînia liberă

ORGANUL SFATURILOR POPULARE DIN REPUBLICA POPULARĂ ROMÎNĂ

Anul XIX nr. 5325 | 4 pagini — 20 bani | Marți 28 noiembrie 1961

ÎNAINTEA TIMPULUI

14 ianuarie 1962. Turnătoria de oțel. Cu această dată notată în carnet, am părăsit zilele trecute hala turnătoriei. Cu această dată și o mulțime de impresii despre oamenii acestui loc de muncă și despre faptele lor. De fapt 14 ianuarie nu este data vreunei aniversări în turnătorie, ci ziua în contul căreia lucrau oțelarii de la cuptorul electric și cei care obligă șuvoiul de oțel să ia forma pieselor — turnătorii. Acum, cînd citim aceste rînduri, pe agenda lor poate este înscrisă o dată ce indică sfîrșitul lunii ianuarie. În orice caz, ea are aceeași semnificație, reflectă viața pe care o trăim.

Oțelarii de la uzinele „Griviță Roșie", de la uzinele „23 August", alături de minerii de la Uricani și multe alte colective au raportat cu legitimă mîndrie realizarea planului anual înainte de căderea ultimei file din calendar. Și pentru că aminteam de o aniversare, ea într-adevăr a avut loc în secția turnătorie de oțel de la uzinele „Griviță Roșie" în ziua de 6 noiembrie. În această zi, oțelarii au încheiat anul calendaristic, iar șarja de oțel 1208, pe care au elaborat-o în acea zi, era prima din anul 1962.

Oțelarii Griviței...

La ora schimbării din tură, lîngă cuptorul electric îi găsim stînd de vorbă pe oțelarii din echipele prim-topitorilor Dumitru Radu și Ion Szabo. De grup se apropie maistrul principal Nicolae Domnișan, care tocmai terminase de supraveghiat turnarea unei șarje, maistrul de la zidărie Ștefan Lumtraru și electricianul Ion Ciofiac, manipulator la cuptor.

— Cum ați reușit să încheiați anul așa de devreme? — îi întrebăm pe oțelari.

— Am folosit mai bine capacitatea cuptorului și am sporit numărul șarjelor rapide — ne spune prim-topitorul Dumitru Radu. Vă explică dînșii mai amănunțit. Pe mine mă scuzați. Cuptorul este gata pregătit și începem încărcarea.

Echipa prim-topitorului Radu își începe lucrul. Podul rulant tocmai lăsase un coș cu fier vechi în fața cuptorului. Erau pregătite și celelalte materiale. Rînd pe rînd, încărcătura lopeților este înghițită de cuptorul incandescent.

Prin folosirea unei încărcări mai raționale — continuă maistrul Domnișan — am reușit să dăm șarje în medie de peste 2.000 kg. față de 1.500 kg. cît este capacitatea nominală a cuptorului. Astfel s-au elaborat lunar cîte 30–50 tone oțel lichid peste plan. Să adunăm aceste depășiri și iată că oțelul pe care-l dăm azi este pentru 14 ianuarie 1962.

Ca și cum ar fi depins de aceasta răspunsul său, Ion Szabo își șterse mîinile pe una din lavete și apoi interveni în discuție.

— Ne-a ajutat mult anul acesta metoda de supraîncărcare a cuptorului, prin înclinarea lui și ridicarea praguiui la vatră. Am organizat mai bine munca în echipe. Acum ni se pare simplu că obținem asemenea rezultate.

— Și ați ajuns la indicii maximi — intervenim.

— Păi tocmai asta discutam — spune tov. Szabo. La rezultatele obținute, vrem să adăugăm altele noi. Pentru aceasta va trebui să se organizeze mai bine aprovizionarea cuptorului cu fier vechi și sortarea lui. Trebuie apoi să scurtăm durata de încărcare a cuptorului. Scurtînd din timpul de încărcare, scurtăm durata de elaborare a șarjelor și putem în același timp să menținem mai ridicată temperatura cuptorului.

— Ce zici, maistre Ștefan, reușesc șamotorii dumitale să ne ajute ca să ridicăm bolta cuptorului? — se interesează oțelarul Szabo. O să cîștigăm capacitate. Uite cum zic eu să procedăm...

Discuțiile continuă. Fiecare participant vine cu cîte o părere, altul o completează. În curînd, oțelarii Griviței vor începe dezbaterea cifrelor de plan pentru anul viitor, dar ei de pe acum s-au gîndit la ce au de făcut, și-au conturat primele propuneri.

...și cei de la turnătorie

Să facem cunoștință cu brigada de tineret „Oțelarul". În brigadă lucrează 22 de tovarăși, sînt turnători în oțel, meserie care le e dragă. Alexandru Zamfir este conducătorul brigăzii, iar Constantin Neagu — îndrumătorul ei tehnic. Această brigadă, alături de cele conduse de Gheorghe Constantin și Andrei Penciu, a contribuit în mare măsură ca oțelăria să-și realizeze planul anual înainte de termen.

„Secretul" acestui succes, dacă-l putem numi așa, îl constituie faptul că întreg colectivul s-a ocupat îndeaproape de ridicarea coeficientului de utilizare a metalului lichid. Față de 70 la sută cît era acest coeficient în anul trecut, în acest an el a depășit procentul de 74 la sută. De asemenea au fost reduse șimțitor rebuturile în turnătoria de oțel de la 5,78 la sută în 1960 — la 3,8 la sută, cu mult sub cifra admisă.

Cum s-a ajuns aici? Prin muncă perseverentă, atentă și mai ales prin introducerea noului în producție. S-a extins maselotajul cu inveliș exotermic, fapt ce a permis economisirea, pînă acum, a 160 tone oțel lichid față de condițiile anului 1959, cînd această metodă nu se aplica. În turnătorie a fost extinsă turnarea pieselor mărunte în forme întărite cu bioxid de carbon și, de curînd, cu raze infraroșii. A crescut nivelul cunoștințelor muncitorilor, ca urmare a celor învățate la cursul special înființat. Au fost organizate comisii tehnice care urmăresc zilnic rebuturile în secție. Acum, muncitori ca Nicolae Nicolau, Constantin Neagu și alții „au realizat" zero rebut. Locurile de muncă au fost mai bine organizate, piesele mai dificile fiind repartizate oamenilor cu calificare ridicată. Prin acestea, suprafețele de formare și turnare au crescut față de anul trecut.

Maistrul Domnișan și Gheorghe Constantin ne vorbesc despre inovațiile făcute de oamenii din secție. De exemplu, Ghiță Constantin, împreună cu colectivul său este la cea de a 11-a inovație în acest an.

De la maistrul principal și de la șeful secției, inginerul I. Lörincz, aflăm despre cîteva pregătiri ce se fac în secție în vederea asigurării desfășurării cu succes a planului de producție în 1962. Se vor mecaniza operațiile de confecționat miezuri, ca și uscarea lor pe bandă, folosind radianți cu infraroșii. La turnarea tuburilor de scurgere, la care se mai înregistrează pierderi la turnare, se pregătește introducerea unei noi tehnologii. Acum se lucrează la SDV-uri care vor fi gata pînă la 10–15 decembrie.

★

La plecare trecem prin biroul șefului de sector.

— Alo!... Ministerul? Da, vă rog, la telefon Lörincz de la Griviță. V-aș ruga să dați un telefon la Iași, la Atelierele de reparat material rulant și să spuneți să ne pregătească documentația și modelele pentru reperele ce o să le turnăm noi anul viitor... Da, vă rog, noi trimitem delegatul.

Într-adevăr, succesele zilei de mîine depind de pregătirile ce se fac azi.

Ing. ELENA PAVELESCU

În industria chimică

85 milioane lei economii peste plan

Muncitorii, inginerii și tehnicienii din industria chimică au obținut economii peste plan la întreaga producție marfă în valoare de 85 milioane lei, depășindu-și astfel angajamentul luat pe întregul an.

Acest succes este rezultatul preocupării chimiștilor de a utiliza mai bine capacitățile de producție și a gospodări rațional materiile prime, ceea ce le-a permis ca pe lîngă depășirea planului de producție să reducă șimțitor consumurile specifice la numeroase produse.

Numai muncitorii, inginerii și tehnicienii de la noul Combinat chimic din Borzești au realizat de la începutul anului și pînă la 1 noiembrie, pe seama reducerii consumurilor specifice și a cheltuielilor de fabricație economii peste plan la întreaga producție-marfă în valoare de 17 milioane lei. În luna octombrie colectivul combinatului a reușit să reducă prețul de cost față de plan cu 345 lei la tona de sodă caustică și cu 300 lei la tona de clor.

(Agerpres)

Punctul pe i

La magazinul copiilor din Capitală, salopetele cu capișon îmblănit produse de întreprinderea „1 Mai"-Oradea, nu există decît într-o singură măsură...

— E cam mare...
— Nu-i nimic, copiii cresc repede; peste un an, doi, îi vine tocmai bine.

Desen de GH. CHIRIAC

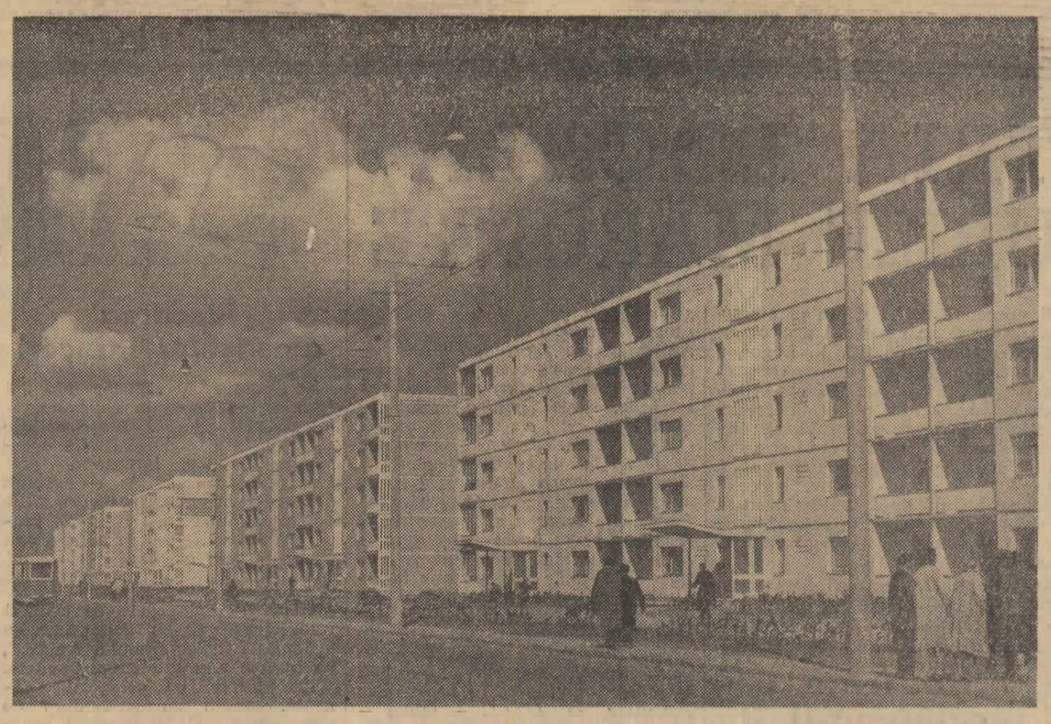

Cu fiecare zi ce trece Iașul își schimbă înfățișarea. În clișeu: blocuri noi pe str. C. I. Parhon

Foto: AGERPRES

Consfătuirea colectiviștilor fruntași din raionul Timișoara

Rodnic schimb de experiență

În cursul zilei de duminică a avut loc consfătuirea colectiviștilor din raionul Timișoara. La consfătuire au participat aproape 400 de colectiviști fruntași, președinți, brigadieri, ingineri agronomi, reprezentînd cele 63 de gospodării existente în raion. Președintele comitetului executiv al sfatului popular al raionului Timișoara, Iuliana Buță, a prezentat cu acest prilej o amplă informare privind întărirea și dezvoltarea gospodăriilor colective. Astfel a reieșit că numai anul acesta, ca urmare a dezvoltării multilaterale a producției, averea obștească a celor 63 de gospodării colective din raion (raionul fiind cu agricultura complet colectivizată) a crescut cu peste 10 milioane lei, fondul de bază total însumînd acum 105 milioane lei.

În raion sînt astăzi 37 de gospodării milionare și multimilionare. Este interesant de menționat de asemenea, că, deși condițiile climaterice n-au fost întrutotul favorabile, aplicarea unei agrotehnici diferențiate a determinat creșterea producției globale în sectorul vegetal față de anul 1960 cu 62 la sută la grîu și secară și cu 40 la sută la porumb boabe. Dezvoltînd puternice ferme de animale, gospodăriile colective din raionul Timișoara au livrat statului pînă în prezent cu 61 la sută mai mult lapte de vacă, cu 38 la sută mai multă carne și cu 40 la sută mai multă lînă față de anul 1960. Este un succes pe care colectiviștii de aici vor să-l dezvolte, ridicînd producțiile vegetale și animale la un nivel și mai înalt.

Consfătuirea colectiviștilor din raionul Timișoara n-a constituit însă numai un prilej pentru o temeinică analiză a rezultatelor obținute în muncă, ci a fost și un rodnic schimb de experiență, fruntașii relevînd în discuțiile lor metodele folosite în vederea sporirii producției agricole. Bunăoară, președintele gospodăriei colective din Cenei, Raicov Radivoi, a vorbit pe larg despre felul cum se cultivă porumbul la ei. Aici la Cenei s-au obținut în medie 3800 kg. de boabe porumb la hectar, dar au fost și numeroase parcele cu o producție de 7000 kg. la hectar.

— Lucrările de bază au fost toate la fel — a explicat tovarășul Raicov Radivoi. Asta înseamnă că producțiile au fost hotărîte în mare măsură de semănat și de felul cum a fost întreținută cultura. Acolo unde s-au executat trei prașile mecanice și 3 pe rînd cu sapa și unde s-a asigurat o densitate de 38.000—40.000 de plante la hectar, producțiile au fost mai mari. Pe parcelele neprășite pe rînd de trei ori și mai ales cu densitate mică (de 21.000—27.000 plante la hectar) recoltele au fost mult mai mici. Deci, densitatea plantelor și întreținerea culturii constituie rezerve pentru noi. Le vom folosi din plin pentru obținerea în 1962 a 5000 kg. de porumb boabe la hectar pe suprafețe cît mai mari.

Inginerul Popovici Bora de la gospodăria din Peciul Nou a vorbit despre experiențele colectiviștilor de aici în vederea cultivării legumelor, subliniind metodele de folosire intensivă a pămîntului: de pe aceeași suprafață au recoltat 7329 kg. de cartofi timpurii, 10.188 kg. de castraveți și 19.832 kg. de varză la hectar. Venitul net pe 1 hectar a fost de 21.000 lei. În 1962 vor cultiva 50 hectare cu legume, dintre care 30 hectare cu roșii timpurii, la care au înregistrat în anii anteriori producții medii de 25.000 kg. la hectar, cultura fiind foarte rentabilă.

Asemenea fapte au fost expuse în cadrul consfătuirii de majoritatea vorbitorilor. Ioan Loch, președintele gospodăriei colective din Pischia, a împărtășit experiența lor în ceea ce privește îngrășarea timpurie a porcilor, care numai anul acesta le-a adus un venit de 246.000 lei; Peter Ianoș, președintele gospodăriei din Recaș, a vorbit despre creșterea oilor, de la care au obținut o producție de 22 kg. de brînză pe cap de animal, iar Viorel Dank, președintele colectivei din Sînnicolau Romîn, s-a referit la creșterea taurinelor, sector unde producțiile ridicate le-au permis să livreze statului 15.000 litri de lapte în plus peste cei 234.000 litri contractați. Așadar, consfătuirea colectiviștilor din raionul Timișoara a prilejuit un fructuos schimb de păreri.

Colectiviștii din raionul Timișoara au ales apoi 21 de delegați la consfătuirea pe țară care va avea loc în a

VIRGIL LAZAR
corespondentul „Romîniei libere"

(Continuare în pag. 2-a)

Lucrări gospodărești

CLUJ (de la corespondentul nostru). — Refacerea drumurilor de acces prezintă pentru sfatul popular al orașului Cluj una din principalele sale preocupări. Numai în cursul acestui an, pe un număr de 51 străzi în lungime de peste 12 km. au fost construite trotuare noi și s-au refăcut cele existente. În același timp o serie de străzi ca Pavlov, M. Gorki, Maramureșului și altele au fost refăcute și modernizate prin construirea de pavaje noi. Pentru o mai bună aprovizionare a populației cu apă potabilă, în apropierea orașului au fost forate puțuri noi iar pe un număr de 15 străzi au fost prelungite conductele de aducțiune.

Stațiile Aviasan în timpul iernii

În vederea asigurării unei bune desfășurări a activității stațiilor în timpul iernii, direcția Aviasan din Ministerul Sănătății și Prevederilor Sociale a luat din vreme măsurile necesare. Aparatele de zbor au fost revizuite și s-au pus în funcțiune instalațiile de încălzire, distribuindu-se totodată materialele de protecție ca pături, saltele și altele.

Stațiile Aviasan au fost dotate cu încălzitoare de aerodrom tip IP—40 de construcție sovietică, care ajută ca pornirea motoarelor să se facă în minimum de timp. Totodată, fiecare stație Aviasan din țară a fost aprovizionată cu combustibil și lubrefianți corespunzători zborurilor în timpul rece. De asemenea, aerodromurile au primit din timp utilaje pentru deszăpezire. (Agerpres)

ÎN REGIUNEA OLTENIA

Noi unități ale cooperației meșteșugărești

CRAIOVA (de la corespondentul nostru). — La sfîrșitul acestui an, la Tg. Jiu se va deschide într-un local ce se află în construcție, un complex de servire a populației. Acest complex, amenajat în cadrul cooperației meșteșugărești va cuprinde unități de croitorie, cismărie, ceasornicărie și reparații de radio. Complexe asemănătoare se construiesc și vor fi deschise în primele luni ale anului viitor la Turnu Severin, Poiana Mare, Bălești și Craiova. Complexul de la Craiova este proiectat și cu un laborator pentru repararea televizoarelor.

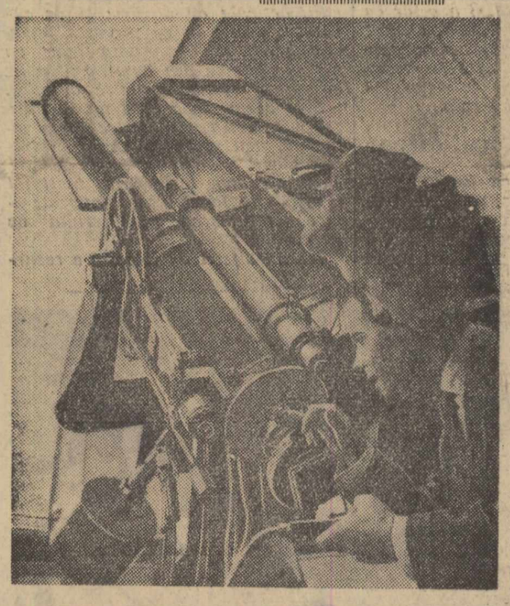

La Observatorul astronomic din Cluj vin zilnic studenți care, în cadrul practicii, fac aici diverse studii de specialitate. În clișeu: studenta Ana Dupac, supravegheată de asistentul Gh. Cristea, cercetează expunerea cu luneta ecuatorială

Foto: AGERPRES

Azi vă informăm despre:

MAȘINI DE ÎNALTĂ PRODUCTIVITATE

SIBIU (de la corespondentul nostru). La uzinele „Independența" din Sibiu a sosit un nou lot de mașini și utilaje de înaltă productivitate. Numai în acest an uzinele au primit mașini și utilaje în valoare de circa 4.600.000 lei. Printre acestea amintim strunguri automate de copiat, strunguri automate multi-broșe, freze, fierăstraie electrice, instalații de tratament termic continuu și altele.

SESIUNE ȘTIINȚIFICĂ PRIVIND TEHNICA CONSTRUCȚIILOR

PLOIEȘTI (de la corespondentul nostru). Timp de două zile la Palatul culturii din Ploiești, a avut loc sesiunea tehnică-științifică a secției de construcție din cadrul A.S.I.T. — regiunea Ploiești. Cu acest prilej au fost prezentate numeroase referate privind probleme de tehnică a construcțiilor. Participanții au fost informați despre noile materiale de construcție produse în întreprinderile ploieștene ca porțelanul sanitar în mai multe culori, cărămizile eficiente cu găuri verticale, cimentul cu rezistență inițială mare și altele.

TRANSPORTAREA MĂRFURILOR LA DOMICILIU CU MOTO-SCUTERE

Pentru asigurarea unei serviri mai operative a consumatorilor, organizațiilor comerciale din țară le-au fost repartizate 200 moto-scutere cu trei roți. Moto-scuterele cu platformă vor fi folosite pentru desfacerea legumelor și fructelor, atît ca puncte flotante în cvartalele de locuințe, cît și pentru transportul legumelor și fructelor la domiciliu pe bază de comenzi în perioada aprovizionării de iarnă. Cu ajutorul moto-scuterelor cu dubă se vor transporta și vinde la domiciliu lapte și produse lactate preambalate.

EXPOZIȚIA DE PRODUSE A ÎNTREPRINDERII „ELECTROIMPEX"

Ieri în strada Batiștei nr. 33 s-a deschis o expoziție de produse a întreprinderii de comerț exterior „Electroimpex". Au fost de față reprezentanți ai Ministerului Comerțului, Camerei de Comerț a R.P. Romîne și ai unor ministere economice, precum și Bela Nemety, ambasadorul R.P. Ungare la București și membri ai ambasadei.

Expoziția, care prezintă diferite tipuri de aparate de radio, magnetofoane, televizoare și alte produse realizate de industria electrotehnică ungară, este deschisă pînă la 11 decembrie a.c., între orele 17-20.

PLANTĂRI DE POMI FRUCTIFERI

GALAȚI (de la corespondentul nostru). Anul acesta, în gospodăriile colective din regiunea Galați s-au plantat pomi fructiferi în masiv pe aproape 950 de hectare de terenuri amenajate, improprii altor culturi. Cele mai mari suprafețe s-au realizat în gospodăriile colective din Băleni, Tulucești, Smîrdan, Poiana. Pe terenurile din jurul caselor, colectiviștii au plantat de asemenea 110.000 de pomi fructiferi.

CUM VA FI VREMEA?

Pentru zilele de 29, 30 noiembrie și 1 decembrie se anunță următorul timp probabil:

Vremea se va menține relativ călduroasă, cu cerul mai mult noros. Vor cădea ploi temporare în cea mai mare parte a țării. În regiunea deluroasă și de munte lapoviță și ninsoare. Vînt potrivit din sectorul nordic. Temperatura în ușoară scădere, mai ales spre sfîrșitul intervalului. Minimele vor fi cuprinse între minus 3 grade și plus 7 grade, iar maximele între plus 2 și plus 12 grade.

De peste hotare

● MOSCOVA — Agenția TASS a dat publicității declarația guvernului sovietic în legătură cu reluarea tratativelor în problema încetării experiențelor cu arma nucleară. (Citiți în pagina a IV-a textul integral al declarației precum și al proiectului de acord pentru încetarea experiențelor cu arma nucleară și termonucleară).

● NEW YORK. — Mihail Hașeganu, reprezentantul permanent al R.P. Romîne la O.N.U., a fost ales vicepreședinte al Comitetului O.N.U. pentru folosirea spațiului cosmic în scopuri pașnice.

● VIENTIANE. — Agenția Reuter anunță că primul ministru legal al Laosului, prințul Suvanna Fumma, a propus ca următoarea întîlnire a celor trei prinți laotieni să înceapă marți fie în Valea Ulcioarelor fie la Hin Hop, unde au avut loc și ultimele tratative. El a cerut ca sectorul în care se vor desfășura tratativele să fie demilitarizat. Agenția face cunoscut că Boun Oum a acceptat această propunere.

Fețele zîmbitoare ale prim-topitorului Dumitru Radu, electricianului Ion Ciofiac și a maistrului de schimb Dumitru Rădoi de la turnătoria de oțel a uzinelor „Grivița roșie" din Capitală, surprinse de fotoreporterul nostru Mihai Popescu, exprimă bucuria muncii împlinite

Foto: MIHAI POPESCU

Din opiniile cititorilor

Colonialismul — o rușine a epocii noastre

Dezbaterea la O.N.U. a felului în care se îndeplinește Declarația cu privire la acordarea independenței țărilor coloniale este urmărită, în toată lumea, cu firesc interes.

În legătură cu această dezbatere de la O.N.U., am primit de la cititorii noștri mai multe scrisori din care spicuim mai jos.

Povestește navigatorul de cursă lungă

„Ocupația mea — ne scrie GH. BALABAN, comandant de cursă lungă — mi-a dat posibilitatea să cunosc mai îndeaproape ce înseamnă colonialismul. Am întîlnit în călătoriile mele lucruri zguduitoare. La Ummsaimd, în peninsula Katar (golful Persic), aflată încă sub stăpînire engleză, am văzut cum muncitorii portuari duc o viață animalică. Pentru o muncă istovitoare, ei primesc, ca singură hrană, o grămadă de orez fiert aruncată direct pe puntea vasului și au un cîștig care abia le ajunge să nu moară de foame. Oamenii sînt ținuți într-o asemenea înapoiere, încît muncesc 12 ore în șir unul lîngă altul fără să schimbe între ei o vorbă sau măcar o privire. Cu un alt prilej, acum cîțiva ani, am întîlnit urme ale moștenirii lăsate de colonialism în portul Belawanai, capitala Medan, din Sumatra. Îmbolnăvirea unui ofițer de bord ne-a adus în situația să constatăm că pentru toți locuitorii portului și ai capitalei exista un singur medic — și acesta de naționalitate străină. Acum, echipajele noastre reîntoarse de curînd din Indonezia, au adus cu totul alte vești: tineretul indonezian, căruia i-au fost deschise porțile școlilor, este încadrat în munca de reconstrucție a țării. La punctele de control medical au apărut medici indonezieni...

Pentru a învinge greutățile reconstrucției, statele de curînd eliberate se bucură de sprijinul dezinteresat al Uniunii Sovietice și al celorlalte țări ale lagărului socialist. De-a lungul danelor din porturile Indoneziei, am întîlnit dovezile concrete ale acestui ajutor: macaralele portuare din Republica Socialistă Cehoslovacă, utilaj din Uniunea Sovietică și din R.D.G., ciment din R.P.R. etc. și cît s-au bucurat marinarii noștri cînd au întîlnit în Indonezia un grup de ingineri și tehnicieni romîni, aflați acolo pentru lucrări de prospecțiuni petroliere!"

Stăpîni moderni de sclavi

„Colonialiștii sînt adevărații stăpîni moderni de sclavi — ne scrie CORINA DORNESCU, profesoară de istorie la Școala medie serală din Roman. Ei luptă pentru a prelungi cît de cît dominația lor, în scopul de a obține uriașe beneficii din jefuirea bogățiilor din colonii: diamante, bauxită în Mozambic și Angola, petrol în Algeria, uraniu și cupru în Katanga etc. Mîinile cu care jefuiesc aceste bogății sînt mînjite de sîngele sutelor de mii de algerieni, zecilor de mii de angolezi și kenyieni, uciși în războaie coloniale. Milioane de africani jefuiți de imperialiști în mod bestial se zbat în cea mai neagră mizerie.

Simpla înșiruire a acestor date te face să te îngrozești, te revoltă. Fără să vrei, îți vine pe buze întrebarea: cum este posibil ca în secolul XX, în era zborului omului în Cosmos, pe pămînt să se mai mențină asemenea metode de asuprire barbare și inumane?

„Reprezentanții unor puteri occidentale — ne scrie între altele

(Continuare în pag. 3-a)

INDUSTRIA LOCALĂ ȘI LUCRURILE MĂRUNTE

Magazinele cu articole de uz gospodăresc sînt tot mai mult solicitate de cumpărători. Cîte „lucruri mărunte" nu sînt necesare într-o casă ? Azi un grătar pentru fript carnea, mîine o strecurătoare pentru ceai, în alte zile un bidon pentru untură, un făraș sau un ciocan pentru bătut carne. De altfel, dacă intrăm în unitățile „Tehnometal" sau în magazinele cu articole produse de industria locală, ne putem da de îndată seama de cerințele cetățenilor.

— Aș avea nevoie de un fund de lemn pentru tocat carnea !

— Poftiți, alegeți ! răspunde amabil vînzătorul.

— Dar un sucitor pentru plăcinte, aveți ?

— Avem și sucitoare !

Tot aici se găsesc coșulețe pentru pîine, umerașe pentru haine și multe altele. În schimb, altor cumpărători nu li se pot da răspunsurile așteptate.

— Aș dori o perucă din sîrmă pentru curățatul pantofilor de antilopă.

— Nu avem acest articol.

— O siguranță pentru ușă, vă rog ! solicită o altă cumpărătoare.

— Ni s-au terminat ! Reveniți !

— Dar o presă pentru cartofi fierți ?

— Ne lipsește !

Greu se pot găsi de asemenea mînere pentru fiarele de călcat (care să înlocuiască pe cele deteriorate), ori inele pentru perdele de 10-12 și 14 mm. Sînt oare aceste articole — ca și altele așa zise „mărunte", dar de mare necesitate — atît de greu de produs ? Sau e vorba de alte cauze ?

La aceste întrebări, și la altele izvorîte din propunerile și sugestiile făcute de cumpărători prin magazine, s-a căutat să se primească răspunsurile și explicațiile cuvenite prin intermediul recentului tîrg de mostre al producției întreprinderilor de industrie locală, organizat — pentru prima oară în țară — de Ministerul Comerțului.

Nu mai puțin de 108 întreprinderi de industrie locală, care au expus la tîrgul de mostre din Capitală circa 3000 de produse, din care 300 articole noi, 55 modele noi și 80 articole îmbunătățite calitativ, au putut face un prețios schimb de experiență asupra sortimentelor din producția curentă și a celor ce sînt mai solicitate pe piață, asupra metodelor de lucru folosite, a calității produselor etc. Iată și cîteva constatări prilejuite de expoziția produselor industriei locale.

Varietatea și calitatea

În unele regiuni ca Banat, Brașov, Cluj, Maramureș, precum și în Capitală, majoritatea întreprinderilor de industrie locală asigură o producție variată de mărfuri. Poate fi apreciată astfel calitatea strecurătorilor pentru lapte și a altor articole produse de I.O.I.L.-Lugoj, a împletiturilor din răchită (coșuri, damigene, mese, scaune etc.) executate de I.R.I.L.-Arad, a articolelor din sîrmă cositorită sau nichelată (teluri, cuiere etc.) și a mînerelor din plexiglas pentru mobilă produse de I.I.L.-Brașov. Tot astfel, se bucură de apreciere nasturii din material plastic și articolele de marochinărie produse de întreprinderea „Chimica" din Cluj.

În Capitală, întreprinderea „Armătura" produce grătare rotunde și dreptunghiulare pentru fript, clești

Pe teme cetățenești

pentru spart nuci și alte articole similare solicitate în magazine. Vase din aluminiu pentru bucătărie, tăvi din tablă, balamale diferite produse întreprinderea „Răsăritul"-București, iar butoni pentru manșete și alte articole de gablonz întreprinderea „Drum nou"-București.

Unele întreprinderi de industrie locală însă nu manifestă preocuparea cuvenită pentru calitatea anumitor produse. Se impune astfel a se lua măsuri pentru îmbunătățirea calitativă a mașinilor de tocat nuci și ascuțitorilor de creioane produse la I.O.I.L.-Metal-lemn Oradea, a cheilor și a balamalelor produse la întreprinderea „Progresul"-Iași, a papucilor de casă și a jucăriilor executate la „Chimica"-Cluj, a mînerelor și pedalelor pentru biciclete confecționate la „Vulco-chim"-Oradea.

Cum folosim resursele locale ?

O mare importanță în producția industriei locale o are modul cum sînt utilizate resursele locale.

În regiunile Argeș și Suceava, de pildă, activitatea industriei locale posedă un pronunțat specific local, fiind orientată spre justa folosire a resurselor proprii. Astfel, în regiunea Suceava — bogată în cinepă, lemn, argilă, nisip — se produc însemnate cantități de sfoară, frînghii, articole de dogărie și de ceramică etc. ; în ce privește regiunea Argeș, aci se produc mai cu seamă articole din lemn pentru uz casnic și diferite produse chimice.

Sînt cazuri însă cînd nu se utilizează materia primă cea mai nimerită, mai rentabilă. Astfel, întreprinderile „Mureșul"-Aiud și „11 Iunie"-Craiova utilizează material feros — în locul altor materiale — la confecționarea mobilierului de uz casnic.

Modul diferit de folosire a resurselor locale, precum și diferențele sensibile în felul cum sînt gospodărite diferite întreprinderi locale duce la producerea unor articole asemănătoare, la prețuri diferite. Spre exemplu, sitele pentru mălai din tablă cositorită, de aceeași mărime și calitate, au prețul de vînzare de 14 lei la întreprinderea „Răsăritul"-București și de 9,30 lei la întreprinderea „Mecanochimica" Bacău. De asemenea, coșurile de răchită format butoi executate la I.P.L.3-București au prețul de vînzare de 98 lei, cele produse la întreprinderea „1 Mai"-Măcin au prețul de 66 lei, iar cele de la „Tehnolemn"-Ploiești 60 lei. În sfîrșit, în timp ce ciocanele din lemn pentru bătut carnea produse la „Oltul"-Slatina costă 10 lei, cele executate la I.O.I.L. — Lugoj — care au plăci metalice și sînt superioare calitativ, costă numai 8,75 lei. Cum de s-a putut ajunge la asemenea decalaje de preț? O analiză mai temeinică a acestei situații va putea duce la luarea de măsuri pentru înlăturarea unor deficiențe de acest fel.

O listă de produse ce mai poate fi completată

Dacă cercetăm lista cu noile sortimente de produse contractate pe semestrul I 1962, constatăm că ea este destul de lungă. Intîlnim aici numeroase „lucruri mărunte" produse în urma sugestiilor cetățenilor, cum sînt : cuțite pentru tocat vinete, rîșnițe din material plastic pentru piper, savoniere de perete, grătare pentru baie, inele din stiplex pentru perdele, scăunele pentru copii, mînere pentru mobilă, suporturi cu 2-3 brațe pentru prosoape, cîrlige de vînt pe placă, butoiașe din ceramică etc.

Și totuși, această listă mai poate fi completată. Husele pentru geamantane, de pildă, se produc doar la întreprinderea „23 August" din Gura Humorului, acoperind necesitățile din regiunea Suceava. N-ar putea fi ele produse și în alte regiuni ? Firește că da, însă pentru aceasta trebuie să existe mai multă preocupare în această privință. Dacă s-ar analiza minuțios activitatea anumitor întreprinderi, s-ar putea vedea că unele din ele produc aceleași articole (cremă de ghete, grătare etc.) ; de ce nu s-ar înlătura acest paralelism și nu s-ar introduce în producție și husele de geamantane sau alte articole solicitate pe piață ?

Socotim, de aceea, că — pentru anul 1962 — atenția trebuie să fie îndreptată și asupra unor articole care în prezent se găsesc greu sau de loc în magazine ca : coturi și burlane pentru sobe, foraibere pe placă, siguranțe pentru broaște „Zeiss" și „Yale", vizoare cu ochi magic pentru ușă, jaluzele, încuietori pentru butelii de aragaz, casete căptușite pentru tacîmuri etc.

Îndeplinirea acestei sarcini — producerea de sortimente de mărfuri solicitate pe piață, îmbunătățirea calitativă a articolelor produse, cît și desfășurarea în mai bune condițiuni a activității întreprinderilor de industrie locală, depinde de modul în care comitetele executive ale sfaturilor populare și secțiile de industrie locală respective, vor înțelege să controleze și să sprijine industria locală pentru ca produsele acesteia să răspundă mai bine cerințelor cumpărătorilor.

MIRCEA SCRIPCA

Printre problemele ce se studiază în cadrul Institutului de cercetări agricole se numără și acelea privind însușirile de panificație ale diferitelor soiuri de grîu, în vederea obținerii unei pîini de bună calitate. Ing. Valeria Mitroi de la laboratorul de analiză a calității cerealelor determină — după cum se vede și în clișeul nostru — procentul de bioxid de carbon ce se degajă în timpul fermentației din boabele unui nou soi de grîu

Foto : AGERPRES

Rodnic schimb de experiență

(Urmare din pag. 1-a)

doua jumătate a lunii decembrie. Printre cei aleși se numără : inginerul Mircea Neagu, președintele gospodăriei colective din Becicherecul Mic, unitate multimilionară, care a înregistrat producții mari de cereale și unde valoarea zilei-muncă a întrecut suma de 40 lei ; Persida Cojocaru, colectivistă fruntașă din Sînnicolau Romîn, care pe tarlaua ei și-a depășit producția de porumb cu 20 la sută ; brigadierul Ioan Thyll din Peciul Nou, care pe 109 hectare cultivate cu grîu a obținut o producție de 2792 kg. la hectar ; Ioan Giurgeca, brigadier la gospodăria colectivă din Bogda, care de pe cele 250 de hectare cultivate cu porumb a strîns o recoltă medie de 4071 kg. de boabe la hectar și alții.

Consfătuirea și-a încheiat lucrările cu angajamentul colectiviștilor ca, pe lîngă realizarea celorlalte obiective cuprinse în planurile lor de producție, să obțină în 1962 o producție medie de 5000 kg. de porumb boabe la hectar pe o suprafață de 16.200 de hectare.

VIRGIL LAZAR
corespondentul „Romîniei libere"

O. N. T. „Carpați" Agenția București
VĂ INVITĂ SĂ PARTICIPAȚI

— **la excursia cu autocarele ce va avea loc la Sinaia în zilele de 2—3 decembrie 1961. Seară de dans în saloanele Casei de Cultură. Cazarea în vile — pensiune completă. Costul excursiei 75,35 lei.**

— **La excursiile de sfîrșit de săptămînă cu autocarele pe Valea Oltului. Pensiune completă. Plecarea sîmbătă d.a., întoarcerea duminică seara. Costul excursiei 68,90 lei.**

— **În fiecare sîmbătă d.a. — cu trenul — pe Valea Prahovei în stațiunile Sinaia și Predeal precum și la cabane din masivul Bucegi. Costul excursiei 33,30 — 48,30 lei.**

— **La excursiile organizate cu ocazia revelionului în stațiunile din minunata Vale a Oltului. Plecarea cu autocarele duminică 31 dec. 1961 dimineața, întoarcerea 2 ianuarie 1962 seara. 3 zile de odihnă și distracții. Pensiune completă. Costul excursiei 218.05 lei. Înscrierile la Agenția din Calea Victoriei nr. 100, B-dul. Republicii 4 și filiala din B-dul. Republicii nr. 68.**

AGENDA culturală

Plecarea cineaștilor francezi

În continuarea „Zilelor filmului francez" duminică la cinematograful „Patria" au rulat filmul artistic „Jocurile dragostei" și filmul documentar „Călătorie în balon".

Actorul Jean Marais a mulțumit publicului bucureștean, în numele delegației de cineaști francezi, pentru primirea ospitalieră ce le-a fost făcută în țara noastră.

★

Membrii delegației de cineaști francezi care ne-au vizitat țara cu prilejul „Zilelor filmului francez", au părăsit luni dimineața Capitala.

La plecare, pe aeroportul Băneasa, oaspeții au fost salutați de reprezentanți ai Ministerului Învățămîntului și Culturii, de cineaști.

(Agerpres)

BREVIAR

LA TEATRUL NAȚIONAL „I. L. CARAGIALE" se repetă — sub conducerea regizorului Moni Ghelerter, — piesa „Insula Afroditei" a dramaturgului grec progresist Alexis Parnis. În rolurile principale vor apărea, printre alții, artista poporului Aura Buzescu și actrița Eliza Petrăchescu.

LA CASA ZIARIȘTILOR a avut loc duminică seara un concert de muzică ușoară. A cîntat orchestra compozitorului Petre Munteanu. Melodiile au fost interpretate de Marina Voica, Gabi Pascu, Luminița Cosmin, George Bunea, George Caban.

Momentele vesele au fost susținute de Ciupi Rădulescu. Prezentarea programului a fost făcută de Lucreția Racoviță.

TEATRUL MUNCITORESC C.F.R. — Giulești, întreprinde pînă la 18 decembrie a.c. un turneu în Moldova cu piesa „Fata cu pistrui" de Andrei Uspenski. Localitățile unde se va face deplasarea sînt următoarele : Rîmnicul Sărat, Focșani, Onești, Asău, Comănești, Tîrgu Ocna, Bicaz, Piatra Neamț, Buhuși, Bacău, Roman, Pașcani, Iițcani, Dorohoi, Botoșani, Iași, Vaslui, Huși, Bîrlad, Tecuci și Buzău.

ASTĂZI, la ora 20 în sala mică a Palatului R.P.R., are loc un recital de pian dat de Stela Mohr și un recital de violoncel susținut de Petre Sopov. (La pian : Albert Guttman).

A apărut
ALMANAHUL TURISTIC
pe anul 1962
editat de O. N. T. - Carpați

Un volum bogat ilustrat cu fotografii și hărți, instructiv și amuzant pentru toți cititorii.

Numeroase pagini de lectură, semnate de scriitori și publiciști.

Reportaje și monografii turistice.

Sfaturi utile, curiozități, excursii și programe turistice.

125 cabane cu căile de acces.

Numeroase desene și caricaturi.

De vînzare la toate agențiile O.N.T. Carpați, la librării, la centrele de difuzare a presei și la debite.

Exemplarul 11 lei.

Aspect din noua librărie deschisă recent în orașul Pitești

Foto : AGERPRES

FIȘIER BIBLIOGRAFIC

Un roman despre știința modernă *)

Cunoscutul nuvelist sovietic Ghenadii Gor și-a ales ca scenă pentru desfășurarea acțiunii primului său roman mediul liniștit al laboratoarelor de cercetări științifice. În spațioasele săli albe forfota vieții unui oraș pătrunde cu greu, iar timpul se măsoară cu lunile, ba uneori și cu anii necesari punerii la punct a unei descoperiri de valoare teoretică sau practică. Aparențele exclud încordările specifice genului epic, ciocnirile dramatice, iar conflictele ar părea că se rezumă la disputele savante. Și totuși, în ciuda aparențelor ca întotdeauna înșelătoare, „Splaiul Universității" este un roman de o stringentă construcție dramatică, cu planuri de acțiune diferite și care se succed rapid, într-un cuvînt unul dintre acele romane pe care nu le poți lăsa din mînă pînă cînd n-ai intors ultima pagină. Vîrsta suficient de înaintată, peste 50 de ani, la care și-a făcut G. Gor debutul ca romancier se explică prin însăși natura cărții sale. „Splaiul Universității" constituie în fond o remarcabilă cronică a dezvoltării științei sovietice de la condițiile grele, imediat următoare războiului civil pînă la mărețele ei cuceriri de astăzi. Se cerea, deci, autorului nu numai o experiență de viață întinsă de-a lungul a mai bine de trei decenii, dar și vaste cunoștințe științifice și o maturitate artistică care să depășească comunul.

„Splaiul Universității" urmărește în fapt soarta unei prietenii legate pe băncile universității leningrădene în anul 1920 între biologul Subin, chimistul Pustînikov, fizico-matematicianul Ciuhleaev și, paralel, rezultatele obținute de ei în munca științifică. Alături de aceștia, pășește din de frămîntări, dar și de certitudini omenești și științifice, reputatul profesor Sokolovski. Deosebiți prin caractere, fiecare venind dintr-o altă lume, eroii principali ai „Splaiului Universității" sînt uniți indestructibil de pasiunea lor pentru adevăr și știință. Munca de laborator sau pe teren este o luptă încordată nu numai prin greutățile cercetării propriu-zise dar și prin ciocnirea de concepțiile învechite sau de carierismul unor nechemați. Pasiunea pentru adevăr și încrederea neștirbită în partid — cea mai înaltă conștiință a vremii noastre — îi aduc pe eroii romanului lui Ghenadii Gor la victoria finală, care, de fapt, nu este decît o etapă a muncii lor continue.

„Splaiul Universității" sesizează în remarcabilele imagini artistice o trăsătură specifică dezvoltării științei sovietice. Cu toată specializarea mereu mai accentuată, diversele sale ramuri au tendința de a se întrepătrunde, de a coopera întru dezlegarea tot mai perfectă a „tainelor" naturii. Prin acest aspect, romanul lui Gor capătă sensuri filozofice, fără a abandona forma atractivă și accesibilitatea. Socotim deosebit de utilă lectura romanului „Splaiul Universității" întrucît parcurgîndu-i paginile toate categoriile de cititori nu numai că au prilejul de a cunoaște și îndrăgi luminoasele figuri ale savanților sovietici, dar dobîndesc și orientarea științifică strict necesară contemporanilor zborului cosmic și dezagregării atomice.

*) G. GOR: „Splaiul Universității". Editura pentru literatură universală.

TEATRE

Spărgătorul de nuci, 19,30 : Teatrul de Operă și Balet al R.P.R. ; **Regele** 19,30 : Teatrul Național „I. L. Caragiale" (Sala Comedia) ; **Dezertorul**, 19,30 : Teatrul Național „I. L. Caragiale" (Sala Studio) ; **Siciliana**, 19,30 : Teatrul Național „I. L. Caragiale" (Sala teatrului C.C.S.) ; **Cum vă place**, 19,30 : Teatrul Lucia Sturdza Bulandra (Sala Matei Millo) ; **Menajeria de sticlă**, 19,30 : Teatrul Lucia Sturdza Bulandra (Sala „Filimon Sîrbu") ; **Scandaloasa legătură dintre dl. Kettle și d-na Moon**, 19,30 : Teatrul „C. I. Nottara" (Sala Magheru); **Cîntă privighetorile**, 20 : Teatrul „C. I. Nottara" (Sala Studio) ; **Antoniu și Cleopatra**, 19,30 : Teatrul „C. I. Nottara" (Sala Palatului R.P.R.); **Boccaccio**, 19,30: Teatrul de Stat de Operetă ; **Vechi de apartament**, 19,30 : Teatrul Muncitoresc C.F.R. — Giulești ; **Lozul cel mare**, 20: Teatrul Evreiesc de Stat : **Prima întîlnire**, 20 : Teatrul pentru tineret și copii (Sala pentru tineret) ; **Doi la aritmetică**, 18 : Teatrul pentru tineret și copii (Sala pentru copii) ; **Revista 62**, 20 : Teatrul satiric muzical „C. Tănăsescu" : **Doctorul Aumădoare**, 16 : Teatrul Țăndărică (Sala Orfeu) ; **Cățușul cocoșat**, 16 : Teatrul Țăndărică (Sala din Academiei) ; **Luminile orașului**, 20 : Circul de Stat.

CINEMA

La începutul secolului : Munca : **Cazul Gleiwitz** : Patria ; **Mecanicul conducea trenul** : Republica, I. C. Frimu, Al. Sahia, Miorița ; **Nu te lăsa niciodată** : Magheru, 6 Martie, Azia, G. Coșbuc ; **Cele 400 de lovituri** : V. Alecsandri, Elena Pavel, Gh. Doja ; **Cazacii** : București ; **Omul cu două fețe** : Lumina ; **Ultimul meu tango** : M. Gorki, V. Roaită, Volga ; **Spectatori în ofsaid** : Central ; **Rapsodie ucraineană** : Victoria ; **Cei trei ginari** — **Cerințe, știință și materiale noi** — **Instinctul infrînt** — **Spania 1800** : Timpuri Noi ; **Program special pentru copii** — **dimineața, El Hakim** — **după amiază** : 13 Septembrie ; **Două vieți** : Tineretului ; **Oameni pe gheață** : Înfrățirea între popoare, Flacăra, Libertății ; **Vînt de libertate** : Cultural, M. Eminescu, G. Bacovia ; **Raidul vărgat** : Al. Popov ; **Carmen de la Ronda** : Griviță, Popular ; **Dragoste de septembrie** : C. David ; **Doctorul din Botenov** : Unirea, 23 August ; **Pe urmele braconierului** : T. Vladimirescu ; **Alexandr Nevski** : Moșilor ; **Revista visurilor** : Donca Simo ; **Căpitanul Dabac** : 16 Februarie ; **Corabia zburătoare** : Ilie Pintilie ; **O familie de revoluționari** : 8 Mai ; **Cer senin** : Floreasca ; **Umbre albe** : N. Bălcescu ; **Vikingii** : Drumul Serii ; **Învierea** : Olga Bancic ; **Pleze purpurii** : 30 Decembrie ; **Evdochia** : A. Vlaicu ; **Cleilie Lindo** : B. Delavrancea ; **Război și pace** : I. L. Caragiale.

TELEVIZIUNE

19,00 : Jurnalul televiziunii ; 19,15 : Emisiunea pentru copii : „Cartea cu prieteni" ; 19,30 : Emisiune de știință și tehnică : Jurnal de știință și tehnică ; „În lumea plantelor gigantice" de Matei Alexescu ; Literatura științifică ; 19,50 : Filmul artistic : „Familia Miannard" — o producție a studioului „Tallin-film" ; 21,25 : Artiști amatori în studio : cîntă orchestra de muzică ușoară a uzinelor „Steagul Roșu" — Brașov. Dirijor Andrei Gehann. În încheiere : sfaturi pentru telespectatori și ultimele știri.

COOPERATIVA „DRUMUL NOU" CLUJ

str. Octavian Iosif nr. 4, telefon nr. 41—47 a deschis o tăbăcărie pentru servirea populației, în Cluj, str. Ianoș Viteaz nr. 14-16.

SPORT — SPORT — SPORT — SPORT — SPORT

O FORMULĂ NECORESPUNZĂTOARE

Asistînd la desfășurarea mai multor partide din primele patru etape ale campionatelor de volei, numeroși spectatori și-au manifestat nemulțumirea față de nivelul scăzut al jocurilor și față de lipsa de interes și de spectaculozitate a partidelor. De altfel, statistica primelor 60 de jocuri din cele două campionate confirmă din plin această atitudine : 32 partide s-au încheiat cu scorul de 3-0 în timp ce în campionatul feminin doar două întîlniri au fost mai echilibrate, terminate cu rezultatul de 3-2 dar disputate și ele la un nivel scăzut. Tot în campionatul feminin în 19 (din 30) jocuri scorul final a fost de 3-0.

Cum de s-a ajuns la această situație ?

Explicația trebuie căutată în primul rînd în adoptarea nejudicioasă de către federația de specialitate a unei noi formule de organizare și desfășurare a campionatelor. Prin promovarea în prima categorie a încă opt formații masculine și feminine s-a ajuns la cîte două serii a cîte opt echipe în fiecare campionat. După ce aceste echipe își vor disputa întîietatea în turul și returul campionatelor, urmează ca în luna mai să se întîlnească la București primele patru din fiecare serie pentru definitivarea clasamentului pentru locurile 1-8, în timp ce la Craiova și respectiv Constanța se vor întîlni celelalte opt formații în luptă pentru ocuparea locurilor 8-16.

Care sînt deficiențele acestei formule și cum de a determinat ea scăderea interesului spectatorilor și chiar al jucătorilor pentru partidele din campionat ?

Ajută oare în mod real, concret, la răspîndirea voleiului, promovarea în campionatul categoriei A a unor echipe oarecare, echipe destul de modeste ca valoare tehnică ? Dacă federația de specialitate consideră că se poate răspunde afirmativ la această întrebare ne surprinde faptul că nu a preconizat încă o formulă care să includă în campionat cîte 1-2 echipe din fiecare regiune a țării !

De asemenea federația de volei susține că prin adoptarea acestei formule se asigură posibilități sporite de afirmare elementelor tinere și talentate ce activează în diferite echipe din București și din țară. Oare poate rezista acest argument criteriilor logice și tehnice de promovarea cadrelor tinere ? Noi credem că nu și aceasta din cauză că un element oricît de talentat ar fi, jucînd într-o echipă oarecare într-un campionat care opune pe teren formații mult decalate ca valoare, se va descuraja pur și simplu, nu va putea învăța mare lucru și mai ales nu va acumula experiența jocurilor de uzură atît de necesară jucătorilor în formare. Or, prin adoptarea acestei noi formule, activează în cele două campionate numeroase echipe slabe ca : Voința Miercurea Ciuc, C.S.M.S. Iași, Sănătatea București, C.S.O. Craiova și C.F.R. Timișoara (fete), Petrolul Ploiești, C.S.M.S. Iași, Farul Constanța și C.S.M.S. Cluj (băieți).

În sfîrșit, adoptînd această nouă formulă, federația de specialitate a pornit și de la... necesitatea de a acorda lotului reprezentativ posibilitatea unei pregătiri mai îndelungate în afara campionatului. Or, experiența activității competiționale atît de la volei cît și din alte discipline, a dovedit clar că numai un campionat bine organizat și cu meciuri echilibrate, asigură o formă corespunzătoare în pregătirea jucătorilor precum și menținerea acestei forme. Totodată, trebuie să amintim că specialiștii au opinat mereu pentru o perioadă scurtă de pregătire specială, separată, a loturilor reprezentative. Este de altfel un lucru cunoscut că voleiul nostru s-a afirmat puternic pe plan internațional atunci cînd campionatul s-a desfășurat cu toată seriozitatea, cînd marea majoritate a partidelor din fiecare etapă prilejuiau dispute echilibrate și de un înalt nivel tehnic.

În plus, din discuțiile purtate cu diferiți antrenori și jucători, ca și din urmărirea partidelor din primele patru etape au mai reieșit o serie de motive care ne conduc la concluzia ineficacității actualei formule de desfășurare a campionatului.

Faptul că din cele 16 echipe, opt intră în turneul final al fiecărui campionat, lipsește competiția pînă la etapa sa finală de necesarul element stimulativ. Și iată cum. Formații rutinate ca Rapid, Progresul, Dinamo și C.C.A. la băieți, datorită decalajului de valoare față de celelalte echipe, au oricum locurile asigurate în turneul final și atunci asigurarea unei temeinice pregătiri nu mai apare atît de pregnant. Oricît am dori să fie altfel, totuși e clar că dozarea eforturilor la antrenamente și meciuri se face în primul rînd în raport cu dificultatea obiectivelor propuse. Oricînd locul în turneul final e deja asigurat...

De aici două consecințe : un nedorit nivel mediocru al pregătirilor și, implicit, partide neinteresante care, cum e și firesc, în marea lor majoritate, nemulțumesc publicul spectator.

Apoi, analizînd perioadele de desfășurare a campionatului, am ajuns la concluzia că timp de cinci luni cele 32 de echipe nu sînt angrenate într-o activitate competițională regulată datorită pauzei dintre campionate.

Posibilitatea organizării în această perioadă a cîtorva competiții pe plan local este veridică ; dar nu capabilă să asigure în aceeași măsură, ca un campionat, menținerea pregătirii și prin aceasta a formei echipelor

Desigur că s-ar mai putea adăuga și alte argumente care să dovedească ineficacitatea actualei formule de desfășurarea campionatelor de volei. Ne-am oprit însă numai asupra celor mai importante dintre ele.

La ora actuală, măsuri de remediere nu se mai pot lua decît în legătură cu viitoarea ediție a celei mai importante competiții din voleiul nostru. Sîntem convinși că printr-o largă consultare a specialiștilor-antrenori și jucători cu experiență — se va ajunge la o formulă rezonabilă care într-adevăr să contribuie la progresul acestei discipline, la reintrarea ei în rîndul acelor ramuri care fac o cinste deosebită mișcării sportive din țara noastră.

MARCEL RUSESCU

Știri

● **În sala de sport din Reșița s-a disputat luni seara meciul internațional de handbal în 7 dintre echipele R.P. Romîne și R.S.S. Ucrainiene. Victoria a revenit handbaliștilor romîne cu scorul de 17—13 (10—9).**

● **Un public numeros a asistat duminică în sala expoziției din Strassbourg la întîlnirea de gimnastică dintre echipele masculine și feminine ale Franței și R. P. Romîne. Meciul dintre echipele feminine, care a cuprins atît exerciții impuse cît și liber alese, s-a terminat cu scorul de 377,15—370 puncte în favoarea reprezentantelor R.P. Romîne. Elena Leușteanu cu 76,55 puncte a ocupat locul întîi la individual compus. La masculin au cîștigat gimnaștii francezi cu 277,40 la 275,20 puncte, dar în clasamentul individual pe locul întîi s-a clasat gimnastul romîn Frederic Orendi.**

● **Amatorii de rugbi din Capitală au fost prezenți duminică în mare număr la întîlnirea dintre cele două echipe fruntașe Grivița Roșie și C.C.A. Meciul care conta ca derbiul întregului campionat s-a ridicat la o bună valoare și a consemnat după cele 80 de minute de joc victoria C.C.A. cu 6—0 (0—0).**

● **Echipele de volei ale clubului Progresul București și-au continuat turneul în U.R.S.S., evoluînd la Leningrad în compania formațiilor asociației sportive Spartak. În meciul masculin voleibaliștii din Leningrad au cîștigat după o luptă foarte strînsă cu 3—2 (15—13, 15—10, 8—15, 7—15, 15—5). La feminin, Spartak Leningrad, clasată pe locul doi în campionatul unional, a întrecut echipa Progresul București cu 3—0 (15—4, 15—7, 15—12).**

● **Cu prilejul turneului pe care îl întreprinde în țara noastră formația de fotbal „Moldova" din Chișinău (R.S.S. Moldovenească) a întîlnit duminică la Iași echipa de categoria B, C.S.M.S. La capătul a 90 de minute de joc, presărate cu multe faze spectaculoase realizate de jucătorii ambelor formații, victoria a revenit oaspeților cu scorul de 3—1.**

● **După turneul întreprins în Cuba, echipa sovietică de fotbal Dinamo Tbilisi a plecat în Bolivia unde a și susținut primul meci cu echipa „Strongest" din La Paz. Fotbaliștii sovietici au prestat un joc remarcabil, obținînd victoria cu scorul de 2—1 (1—0). Dinamo Tbilisi va mai susține încă un meci în Bolivia, urmînd să-și continue turneul în Mexic și Ecuador.**

Campionatul categoriei A de fotbal

Steagul Roșu, liderul campionatului categoriei A de fotbal, n-a jucat în etapa de duminică, avînd aminată partida cu Progresul București. Dar chiar în condițiile acestea, echipa din Brașov și-a păstrat primul loc în clasament. La această reușită i-a dat duminică un prețios concurs Știința Timișoara, care a realizat una din marile surprize ale etapei, și chiar a campionatului. Jucînd la București cu echipa Dinamo — una dintre candidatele cu mari veleități la titlul de campioană — formația timișoreană a reușit singura ei victorie în deplasare din stagiunea oficială de toamnă.

Partida, desfășurată pe stadionul Dinamo, a oferit o întrecere în care echipa oaspe a pus mult entuziasm și putere de luptă în joc, în timp ce Dinamo s-a irosit într-o replică confuză, nervoasă, fără orizont, inadmisibilă pentru lotul de jucători ce-l are — aproape toți internaționali. Scorul l-a fixat Manolache în minutul 57 cu un șut puternic și surprinzător, la „păianjen", de la aproximativ 25 m.

Înfrîngerea aceasta grevează serios asupra veleităților formației dinamoviste care a coborît pe locul 3 al clasamentului, asta și ca urmare a victoriei dobîndite pe teren propriu de Petrolul Ploiești în partida cu Rapid, la scorul de 3-1. Formația ploieșteană a ținut să-și încheie stagiunea de toamnă — căci duminică a fost programată ultima etapă a turului campionatului — cu o performanță diametral opusă celor din precedentele două jocuri. Inconstanța în comportări a formației ploieștene o face să fie mai puțin redutabilă decît s-ar cuveni și răpește din șansele normale ce le-ar avea pentru cucerirea titlului de campioană.

În ultima etapă din turul campionatului au urcat în clasament Dinamo Bacău (locul 4) și Știința Cluj (locul 6). Prima formație a învins C.C.A. cu 2-0, confirmînd astfel că victoria asupra echipei Petrolul din etapa trecută nu a fost întîmplătoare. Prin înfrîngerea suferită, C.C.A. se situează pe locul 9 al clasamentului plătind greu, pentru moment, insuficienta preocupare pentru creșterea de cadre tinere.

Știința Cluj, care excelează în a oferi surprize, a cîștigat duminică la Pitești (2-1) jocul cu formația Dinamo, realizînd — ca și Știința Timișoara — prima victorie în deplasare din acest campionat. A trebuit ca aceasta să se întîmple tocmai în fața lui Dinamo Pitești care au atîta nevoie de puncte ca să-și îmbunătățească situația din clasament. Piteștenii se află în imediata apropiere a „lanternei roșii" pe care o deține mai departe U.T.A. învinsă duminică cu 2-1, la Lupeni, de către Minerul.

În situație grea se găsește și Metalul Tîrgoviște, căreia jocul pe teren propriu cu Jiul i-a adus un singur punct abia în minutul 90 cînd a egalat (3-3). Or, fiecare punct pierdut acasă de echipele din zona retrogradării este mare cît roata carului.

Terminarea stagiunii de toamnă, din care au mai rămas de disputat trei partide restanțe, trebuie să dea prilej de serioasă analiză celor mai multe dintre echipele categoriei A, pentru că turul campionatului a arătat că ele au avut o pregătire deficitară, care le-a jucat multe feste. Pentru ca aceasta să nu se mai repete și la primăvară, se cuvine ca să folosească cu pricepere și rivnă perioada pregătitoare de iarnă.

I. BOCIOACA

Insigna de inovator

Mecanicul P. Tudor lucrează de mulți ani în agricultură. Este un bun meseriaș. El a socotit însă totdeauna că nu-i suficient să cunoști pe de rost locul fiecărei piese, fiecărui șurub al mașinilor agricole ce ți-s date în seamă să le îngrijești sau să le repari la nevoie. Pentru asta trebuie un lucru în plus, esențial: să-ți iubești cu pasiune meseria. Adică să nu stai numai în atelierul mecanic, să desfaci ori să montezi motoare, să înlocuiești pinioanele care s-au uzat, ci să vii cu o idee îndrăzneață, nouă, care să reducă timpul de reparație a mașinilor și a agregatelor. Asta, la locul de muncă. Dar dacă-ți iubești meseria, nimeni nu te poate împiedica să mergi și pe acasă: să vezi cum lucrează mașinile, să discuți cu oamenii și să-i ajuți în munca lor. Așa gîndește mecanicul P. Tudor de la gospodăria de stat Ploiești. O dovadă este inovația pe care a propus-o în primăvara anului 1961. Ea este legată de munca legumicultorilor.

În acest an gospodăria de stat Ploiești și-a mărit cu multe hectare suprafața cultivată cu legume timpurii. Pregătirea și fertilizarea terenului pe care urmau să fie însămînțate plantele, ca și prășitul lor în perioada de vegetație, avea să ceară multe brațe de muncă. La toate acestea s-a gîndit mecanicul P. Tudor. Împreună cu doi tovarăși de muncă a studiat îndelung o serie de probleme tehnice legate de mecanizarea lucrărilor și în cele din urmă au propus o inovație: transformînd un agregat scos din uz, au reușit să realizeze o prășitoare mecanică pentru legumele semănate în cîmp. Asupra importanței unei asemenea mașini nu trebuie să insistăm. Ea este evidentă. După cum evident este și faptul că o nouă mentalitate își face loc într-o măsură din ce în ce mai mare în rîndul oamenilor muncii din țara noastră.

Expresii ale acestui fapt sînt multe. Iată, la inițiativa Ministerului Agriculturii și a C.C. al sindicatelor din întreprinderile și instituțiile agricole s-a organizat și în acest an un concurs de inovații în S.M.T. și în gospodăriile de stat. La el au răspuns sute de muncitori, ingineri și tehnicieni. Astfel, pînă la sfîrșitul celui de-al treilea trimestru, din 93 de propuneri înregistrate în regiunea Dobrogea, 72 au și fost acceptate pentru aplicare, însumînd un total de economii antecalculate de 436.731 lei. La fel s-au petrecut lucrurile și în multe alte locuri, printre care amintim regiunile Banat, Brașov și Mureș-Autonomă Maghiară.

Deci, exemplul mecanicului P. Tudor nu este un fapt izolat. Insigna de inovator poate fi văzută pe piepturile multora dintre muncitorii, inginerii și tehnicienii ce lucrează în unitățile agricole socialiste.

La fiecare inovație propusă se cuprind multe ore de studiu și consultații tehnice, inițiativa creatoare a muncitorului, a inginerului, a tehnicianului în lupta pentru creșterea productivității muncii, pentru reducerea prețului de cost al lucrărilor ca și al produselor ce se vor obține. Este importantă mișcarea de introducere a tehnicii noi, care are drept scop sporirea producției agricole la hectar.

Regimul nostru democrat-popular a pus la îndemîna inovatorilor numeroase posibilități concretizate printr-o îndrumare tehnică susținută, prin cabinete tehnice și lucrări de specialitate, prin recompense stimulative. Toate au o mare importanță în cuprinzătoarea mișcare de masă a inovatorilor. Și la ea se mai adaugă — tinzînd spre același scop — acea mentalitate nouă de care am amintit și care pornește din pasiunea cu care fiecare om al muncii și-a îmbrățișat meseria, în care vede din ce în ce mai mult nu numai un mijloc de a-și cîștiga cele necesare traiului, ci și o posibilitate de a contribui la înflorirea patriei noastre socialiste.

VICTOR TEODORU

Noi gospodării colective

BUZĂU (de la corespondentul nostru). — De mai multă vreme, în comuna Țintești există o întovărășire agricolă. Lucrînd în comun, țăranii întovărășiți de aici obțineau an de an recolte mai mari ca atunci cînd munceau pămîntul individual. Dar vecinii lor, colectiviștii din satele care fac hotar cu Țintești, au obținut recolte mai mari. În satul vecin Gherăseni, de pildă, colectiviștii au obținut producții de porumb cu aproape 1.500 de kg. mai mult la hectar decît întovărășiții.

Cu prilejul vizitelor făcute la colectiviștii din regiunea Ploiești, cu ocazia participării la serile de calcul, sau la convorbirile organizate de comuniștii din sat pe tema „Ce ne aduce gospodăria colectivă", întovărășiții au aflat multe lucruri interesante. În gospodăria colectivă de la Mihăilești, colectiviștii vor primi în acest an produse și bani în valoare de peste 40 de lei pentru fiecare zi-muncă.

Mulți întovărășiți de la Țintești au făcut cunoștință cu șeful de echipă Nicolae Oaie de la gospodăria colectivă Tîrgușoru Vechi, care se numără printre cei mai harnici colectiviști. Acesta a efectuat cu familia sa 670 zile-muncă. La avansul de 40 la sută, el a primit — în afară de produse — aproape 7.000 de lei. Colectivistul fruntaș le-a povestit întovărășiților, printre altele, că numai veniturile obținute la avansul de 40 la sută sînt mai mari ca cele realizate de el într-un an de zile pe vremea cînd lucra pămîntul individual.

În urma muncii politice desfășurate de comuniști și deputații din comună, care au popularizat realizările obținute de gospodăriile colective milionare, întovărășiții de la Țintești și-au dat seama că drumul pe care trebuie să-l urmeze este gospodăria colectivă. Duminică, 105 familii din sat și-au unit laolaltă pămîntul și au transformat întovărășirea lor într-o gospodărie colectivă.

În aceeași zi au mai luat ființă două gospodării colective în comunele Dărmănești, raionul Ploiești și Măgureni, raionul Cîmpina.

★

PIATRA NEAMȚ (de la corespondentul nostru). Membrii întovărășirilor agricole din satele Oșloveni și Dumbrăvele, raionul Piatra Neamț, au vizitat adeseori lanurile de semănături, construcțiile, fermele de animale și gospodăriile personale ale colectiviștilor din Dochia, Șerbești și alte sate din cuprinsul raionului. Cu aceste ocazii, ei și-au dat seama că munca în gospodăria colectivă este mai spornică, iar traiul colectiviștilor mai îmbelșugat. Multe din gospodăriile colective vizitate au ajuns milionare. Iată de ce întovărășiții din cele două sate au hotărît să pășească și ei în gospodăria colectivă.

Numirea ministrului R. P. Romîne în Norvegia și Danemarca

Prin decrete ale Consiliului de Stat al R.P. Romîne, tovarășul Petre Manu, ministrul R.P. Romîne în Suedia, a fost numit și în calitate de trimis extraordinar și ministru plenipotențiar al R.P. Romîne în Norvegia și Danemarca, cu reședința la Stockholm.

Delegați la cel de al V-lea Congres sindical mondial

În Capitală au continuat luni să aibă loc adunări ale membrilor de sindicat, pentru alegerea de delegați la cel de-al V-lea Congres sindical mondial, care se va desfășura la Moscova, între 4 și 16 decembrie.

La adunarea muncitorilor, inginerilor, tehnicienilor și funcționarilor de la fabrica de confecții și tricotaje din București a fost aleasă ca delegat tovarășa Elena Lascu, vicepreședinte al Consiliului Central al Sindicatelor.

Constructorii de autobuze și troleibuze de la uzinele „Tudor Vladimirescu" au ales pentru a face parte din delegația sindicatelor din țara noastră, pe tov. Gh. Ionescu, președintele Consiliului local al sindicatelor din București, iar salariații de la Combinatul Poligrafic „Casa Scînteii" — pe tov. Florea Neacșu, redactor șef al ziarului „Munca".

(Agerpres)

Înhumarea acad. prof. dr. Dumitru Combiescu

Luni au avut loc funeraliile academicianului prof. dr. D. Combiescu. Sicriul cu corpul defunctului a fost depus în holul mare al Institutului Medico-Farmaceutic din București. Din ultima gardă au făcut parte prof. dr. Voinea Marinescu, ministrul Sănătății și Prevederilor Sociale, acad. Șt. S. Nicolau, acad. N. Gh. Lupu, acad. M. Nasta, acad. Al. Rădulescu și dr. O. Berlogea, adjunct al ministrului Sănătății și Prevederilor Sociale.

La mitingul de doliu, au luat cuvîntul acad. Șt. S. Nicolau, în numele conducerii Academiei, dr. I. Spînu, director general în Ministerul Sănătății și Prevederilor Sociale, din partea acestui minister și a muncitorilor sanitari, acad. N. Gh. Lupu, din partea Societății Științelor Medicale, conf. dr. V. Vasilescu, prorector al Institutului Medico - Farmaceutic, prof. dr. I. M. Ivan, din partea catedrei de epidemiologie a I.M.F., și prof. Gh. Lupașcu, membru corespondent al Academiei, în numele Institutului „Dr. I. Cantacuzino".

Vorbitorii au scos în evidență meritele deosebite ale acad. D. Combiescu, eminent bacteriolog și epidemiolog, a cărui activitate a fost pusă în slujba sănătății publice și a progresului medicinii din țara noastră.

Înhumarea a avut loc la cimitirul Bellu.

(Agerpres)

Știri externe · Știri externe

Uniunea Sovietică aprobă și sprijină politica neutralității Finlandei

Cuvîntarea rostită de președintele U. Kekkonen la posturile de radio și televiziune finlandeze

HELSINKI 27 (Agerpres). — TASS transmite: După înapoierea sa din Uniunea Sovietică, U. K. Kekkonen, președintele Republicii Finlandeze, a rostit o amplă cuvîntare la posturile de radio și televiziune finlandeze, în care a analizat convorbirile avute cu N. S. Hrușciov, președintele Consiliului de Miniștri al U.R.S.S., și a făcut o apreciere asupra situației internaționale a Finlandei.

U. K. Kekkonen a declarat că nota guvernului Uniunii Sovietice adresată guvernului Finlandei la 30 octombrie a.c., în care se propun consultări și tratative Finlandei în baza articolului 2 al Tratatului de prietenie și asistență mutuală, a fost înțeleasă just pe fondul situației internaționale care s-a agravat. Îngrijorarea Uniunii Sovietice în legătură cu înarmarea intensă a Germaniei occidentale, a spus președintele, constituie un fapt și această îngrijorare este sinceră și este lesne de înțeles în lumina istoriei.

Toamna aceasta, a declarat în continuare președintele, am avut convorbiri cu conducători de state atît din Apus cît și din Răsărit, și n-aș fi înțeles bine tot ce am auzit dacă aș nega existența primejdiei de război în Europa. Dimpotrivă, afirm că primejdia nu este mică. Se pune problema concluziilor practice care trebuie trase din toate acestea. În aceste condiții Finlandei îi rămîn două căi: sau să constate necesitatea consultărilor prevăzute de articolul 2 al Tratatului de prietenie și asistență mutuală; sau să depună eforturi la nivelul politic ca tratativele militare prevăzute de articolul 2 să nu fie considerate necesare. Posibilitatea din urmă a ieșit la iveală la convorbirile dintre miniștrii Afacerilor Externe, Karialainen și Gromiko, care au avut loc la Moscova la 11 noiembrie 1961.

Guvernul, a spus în continuare U. K. Kekkonen, a hotărît să folosească această posibilitate. El a hotărît să ceară ca președintelui Republicii să i se acorde posibilitatea de a se întîlni cu președintele Consiliului de Miniștri al Uniunii Sovietice, N. S. Hrușciov, pentru a discuta situația care s-a creat prin această notă. Exprim încă o dată mulțumiri lui N. S. Hrușciov pentru că a binevoit să întrerupă planul călătoriei sale importante și să-și consacre o zi convorbirilor cu mine. Convorbirile au fost prietenești, sincere și rodnice.

Rezultatul convorbirilor, a subliniat președintele, a fost că primul ministru Hrușciov a găsit posibil să consimtă la amînarea consultărilor militare propuse de guvernul Uniunii Sovietice.

Totodată, primul ministru Hrușciov a declarat că guvernul sovietic speră că guvernul Finlandei, luînd în considerație faptul că atît Uniunea Sovietică cît și Finlanda sînt interesate în asigurarea securității frontierelor lor, va urmări cu atenție evoluția situației în nordul Europei și în regiunea Mării Baltice și, dacă se va dovedi necesar, va face cunoscut guvernului sovietic punctul său de vedere în legătură cu înfăptuirea măsurilor necesare. Aceasta înseamnă că trebuie să urmărim evoluția situației în nordul Europei și în regiunea Mării Baltice, și dacă se va dovedi necesar să informăm Uniunea Sovietică asupra punctului nostru de vedere în legătură cu măsurile necesare.

După cum am spus în cuvîntarea pe care am rostit-o ieri la Kremlin, a subliniat președintele, convorbirile noastre de la Novosibirsk constituie una dintre întîlnirile cele mai importante între conducătorii Finlandei și Uniunii Sovietice. Primul ministru Hrușciov a manifestat o mare înțelegere a situației Finlandei, a considerentelor și doleanțelor ei. El este un mare prieten al Finlandei și noi găsim totdeauna din partea lui înțelegerea justă a pozițiilor Finlandei. Sînt deosebit de mulțumit de vizita mea și de rezultatele ei, a spus în încheiere președintele. Știam că Uniunea Sovietică aprobă și sprijină politica neutralității Finlandei. Este deosebit de important să constatăm că și într-o perioadă în care situația politică internațională este încordată, Uniunea Sovietică consideră politica de neutralitate a Finlandei ca o parte esențială a politicii sale de securitate. Trebuie să considerăm aceasta ca o mare realizare pentru Finlanda, care ne obligă ca în numele intereselor noastre, să ducem o politică externă bazată pe încrederea Uniunii Sovietice.

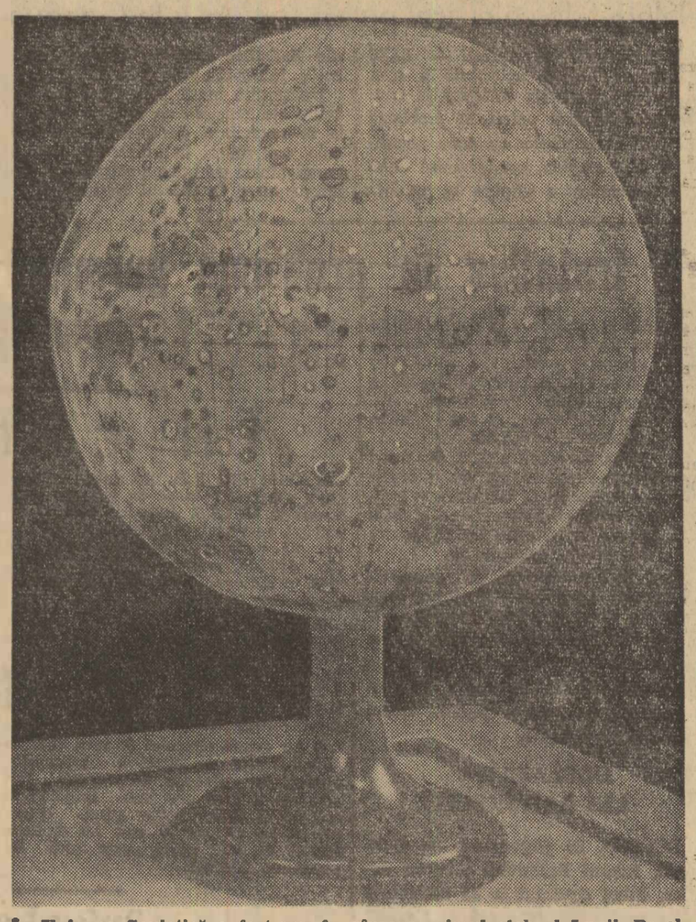

În Uniunea Sovietică a fost pus în vînzare primul glob al Lunii. Pe el sînt însemnate 400 de regiuni de pe suprafața satelitului natural al Pămîntului, atît de pe partea sa vizibilă de pe Pămînt cît și de pe reversul lui. Globul a fost pregătit de Institutul central de cercetări științifice în domeniul geodeziei și cartografiei, împreună cu Institutul astronomic de stat din U.R.S.S. În fotografie: globul Lunii.

Evoluția situației din Republica Dominicană

SAN DOMINGO 27 (Agerpres). — În ciuda presiunilor exercitate de S.U.A. pentru formarea unui guvern dominican de „coaliție" sub președinția marionetei Washingtonului, Balaguer, situația din Republica Dominicană continuă să rămînă instabilă. Consfătuirile dintre Balaguer și liderii partidelor politice de opoziție nu au dus la nici un rezultat pînă acum, iar unitățile navale ale S.U.A. rămîn mai departe în dreptul țărmurilor acestei țări.

Potrivit relatărilor agenției U.P.I. secretarul general al partidului Avangarda revoluționară dominicană, Horacio Ornes, care s-a înapoiat în țară din exil, a cerut ca președintele Balaguer să demisioneze imediat, iar viitorul guvern să fie format numai din reprezentanții opoziției.

Între timp, în capitala țării au continuat manifestații împotriva lui Balaguer. Agenția U.P.I. relatează că tineri dominicani au demonstrat din nou pe străzi, scandînd: „Libertate". Potrivit unor știri — transmite aceeași agenție — 20 de țărani au fost uciși la Villa Mella, localitate situată la 6 mile de San Domingo, unde trupele au deschis focul împotriva mulțimii care a încercat să pătrundă pe una din proprietățile fostului dictator Rafael Trujillo.

Amestecul S.U.A. în Columbia

BOGOTA 26 (Agerpres). — S.U.A. *continuă amestecul grosolan în treburile interne ale Columbiei.* Recent, comandantul șef al armatei americane din regiunea Caraibilor, Andrew Omeara, a întreprins o vizită de 4 zile în Columbia cu care ocazie a inspectat forțele armate ale acestei țări.

Omeara a convocat corpul ofițerilor columbieni pentru a-i instrui în problemele războiului de guerilă. El a cerut ca Columbia să asigure S.U.A. controlul asupra armatei columbiene și a armamentului cu care este dotată, în conformitate cu acordul „de „ajutor" militar încheiat între cele două țări.

Plenara Comitetului Central al P. S. U. G.

BERLIN 27 (Agerpres). — Agenția A.D.N. anunță că între 23 și 26 noiembrie a.c. a avut loc plenara C.C. al P.S.U.G. Raportul de activitate al Biroului Politic al C.C. al P.S.U.G. a fost prezentat de Edith Baumann, membru supleant în Biroul Politic al C.C. al P.S.U.G.

Walter Ulbricht, prim-secretar al C.C. al P.S.U.G., a prezentat o dare de seamă cu privire la Congresul al XXII-lea al P.C.U.S. și la sarcinile Republicii Democrate Germane.

Comitetul Central a aprobat în unanimitate darea de seamă a tovarășului Walter Ulbricht și a aprobat activitatea delegației C.C. al P.S.U.G. la Congresul al XXII-lea. Plenara C.C. a adoptat în unanimitate o rezoluție în care sînt formulate concluziile în vederea activității viitoare în Republica Democrată Germană.

Plenara a adoptat în unanimitate raportul Biroului Politic al C.C. al P.S.U.G. Comitetul Central a ales în unanimitate pe tovarășa Edith Baumann ca secretar al C.C. al P.S.U.G.

La Dubna au luat sfîrșit

Lucrările sesiunii Consiliului științific al Institutului unificat de cercetări nucleare

MOSCOVA 26 (Agerpres). — TASS transmite: La Dubna și-a încheiat lucrările cea de-a XI-a sesiune a Consiliului științific al Institutului unificat de cercetări nucleare. Consiliul științific a ascultat referate cu privire la rezultatele cercetărilor efectuate în toate laboratoarele institutului, cu privire la legăturile internaționale ale acestuia. Au fost examinate planurile lucrărilor științifice pe 1962 și planurile de colaborare cu centrele de cercetări ale țărilor membre ale institutului.

Noi performanțe mondiale ale aviatorilor sovietici

MOSCOVA 26 (Agerpres). — TASS transmite: Pe bordul unui avion-elicopter de model Nikolai Kamov au fost stabilite performanțe remarcabile. Cu o încărcătură comercială de 16,485 tone, aparatul s-a ridicat la o altitudine de 2.557 m. Pînă în prezent nici un aparat de zburat cu elice portantă din lume nu a ridicat o asemenea încărcătură la o altitudine de peste 2.000 m.

Prin acest zbor aviatorii sovietici Dmitri Efremov, Vladislav Gromov și inginerul de bord Evgheni Filatov au întrecut șase recorduri mondiale prevăzute de Federația Internațională de Aviație: la ridicarea greutății maxime la o altitudine de peste 2.000 m, la ridicarea încărcăturilor de cîte 1, 2, 5, 10 și 15 tone respectiv.

Materialele referitoare la zbor au fost trimise Comisiei de aviație sportivă a Aeroclubului central al U.R.S.S. pentru omologare ca recorduri unionale. Apoi vor fi transmise Federației Internaționale de Aviație pentru omologarea performanțelor aviatorilor sovietici ca recorduri mondiale.

CIFRELE VORBESC

ITALIA — *Potrivit datelor oficiale date publicității, în primul trimestru al anului în curs, în Italia s-au produs 303.863 accidente de muncă, dintre care 698 mortale, în timp ce în perioada corespunzătoare a anului 1960 s-au produs 261.032 accidente dintre care 585 mortale.*

OLANDA. — Potrivit datelor Biroului de statistică, costul vieții în această țară a înregistrat 129 puncte în comparație cu 100 de puncte în 1951. În afară de prețurile la produsele alimentare, au sporit considerabil chiriile și taxele pentru serviciile comunale.

ANGLIA. — Citind cifre oficiale, ziarul „Times" subliniază că numărul șomerilor a continuat să crească în Marea Britanie în perioada dintre 15 octombrie și 15 noiembrie. La începutul săptămînii trecute, scrie ziarul, existau în Marea Britanie 387.340 persoane înregistrate ca șomeri totali, adică cu 21.500 mai mulți decît în luna precedentă. Numărul șomerilor înregistrați — care este mai mic decît cel real — este cel mai mare din 1959 încoace.

Teritoriul tunisian a fost violat de către forțele blindate franceze

Scrisoarea reprezentantului ad-interim al Tunisiei la O. N. U. adresată președintelui Consiliului de Securitate

NEW YORK 27 (Agerpres). — Într-o scrisoare purtînd data de 24 noiembrie, Habib Burghiba jr., reprezentant ad-interim al Tunisiei la O.N.U., a adus la cunoștința președintelui Consiliului de Securitate că la 22 noiembrie în cursul unei bătălii cu unități ale armatei de eliberare națională algeriană, forțele blindate franceze au pătruns pe teritoriul tunisian și au atacat postul Roui. Forțele tunisiene au ripostat dar instalațiile tunisiene situate în apropierea frontierei au fost grav avariate de focul bateriilor de artilerie franceze venind de pe teritoriul algerian. Scrisoarea mai arată că și postul de frontieră El Hamma a fost bombardat de aviația franceză. Numărul victimelor tunisiene în cursul acestor atacuri se ridică la doi morți și trei răniți grav. Reprezentantul Tunisiei cere în scrisoarea sa președintelui Consiliului de Securitate să atragă atenția Consiliului asupra gravității atacurilor cărora le sînt în mod constant supuse posturile tunisiene de frontieră din partea forțelor franceze staționate în Algeria. Reprezentantul tunisian cere de asemenea ca scrisoarea sa să fie distribuită ca document oficial membrilor Consiliului de Securitate.

La 11 decembrie va fi reluat

Procesul criminalului nazist Eichmann

IERUSALIM 27 (Agerpres). — Procesul odiosului criminal de război Adolf Eichmann va fi reluat la 11 decembrie, cînd va începe citirea unui document oficial al instanței de judecată însumînd 250—300 de pagini, citire care va dura, probabil, trei zile. Se va da apoi cuvîntul procurorului general și avocatului apărării. Potrivit agenției U.P.I., după pronunțarea sentinței Eichmann va face apel. Referindu-se la informații provenite de la Curtea Supremă a Izraelului, corespondentul agenției arată că „vor trece una sau două luni de la înaintarea apelului pînă la examinarea lui de către Curtea Supremă. Această examinare poate dura și ea trei sau patru săptămîni și este posibil să mai treacă apoi încă o lună sau două pînă cînd Curtea Supremă își va face cunoscută hotărîrea". Se prevede că această hotărîre va fi anunțată în luna aprilie, adică la un an după începerea procesului.

In urma crimelor comise de O. A. S.

Atmosfera în Algeria a devenit și mai încordată

PARIS 27 (Agerpres). — „16 morți, 87 de răniți — iată bilanțul celor peste 40 de atentate comise de membrii O.A.S. (Organizația armată secretă a ultracolonialiștilor) în zilele de sîmbătă și duminică în Algeria". Această știre transmisă de Agenția FRANCE PRESSE redă numai în parte acțiunile criminale comise de fasciștii din O.A.S. în aceste „două zile de groază" pentru populația din principalele orașe algeriene. Corespondentul ziarului „L'AURORE" scrie că la Oran „grenadele, rafalele de mitralieră, gloanțele de revolver s-au soldat cu un număr impresionant de morți și răniți. Dar mai grav și mai dezolant — adaugă corespondentul — este faptul că activitatea teroristă (a O.A.S.) a ajuns la manifestări de extremă violență. La Oran aceste manifestări au costat viața unor musulmani aleși la întîmplare... Atmosfera în Algeria a devenit și mai încordată".

Crimele comise de fasciștii din O.A.S., pagubele materiale considerabile provocate de numeroase explozii, atmosfera de teroare care apasă asupra populației algeriene, sînt complectate de emisiunile „pirat" ale O.A.S. care se țin lanț și care conțin amenințări la adresa guvernului francez și instigări la crime și provocări împotriva populației algeriene. Într-o astfel de emisiune care s-a suprapus duminică după-amiază postului oficial de televiziune „France V" fasciștii din O.A.S. au mers cu cinismul atît de departe încît nu s-au sfiit să se recunoască autori ai asasinatelor din ultimele zile cărora le-au căzut victime diferite persoane oficiale din Algeria. Același lucru se spune și în manifestele O.A.S. distribuite duminică din automobile pe străzile Algerului.

★

PARIS 27 (Agerpres). — Partidul Comunist din Franța, Confederația Generală a Muncii și Mișcarea tineretului comunist din Franța au chemat pe toți oamenii muncii, pe toți democrații, să organizeze la 6 decembrie Ziua națională de acțiune împotriva terorismului „organizației armate secrete" (O.A.S.) și împotriva fascismului.

Colonialismul — o rușine a epocii noastre

(Urmare din pag. 1-a)

BUJOR SURDU, conferențiar la Facultatea de istorie a Universității din Cluj — declară la O.N.U. că colonialiștii sînt cei care au acordat libertate colonilor și că ei au depus o activitate „civilizatoare". Cită fățărnicie!" „În perioada postbelică, au apărut pe harta lumii peste 40 de noi state, mai ales în Asia și Africa. Toate faptele au arătat că adepții colonialismului n-au cedat de bună voie, că victoriile obținute de popoarele respective sînt urmarea firească a unei lupte eroice și îndelungate. Iar această luptă a fost puternic sprijinită de lagărul socialist.

S.U.A. susțin că sînt împotriva colonialismului. Ei bine, atunci de ce nu cer și ele lichidarea imediată a colonialismului sub orice formă s-ar manifesta el?"

Steagul acela a fost doborît pentru totdeauna

„În anul 1956 — ne scrie DUMITRU CRISTU, șeful secției montaj-foraj Boldești, — am fost trimis în India, împreună cu alți petroliști romîni, să montăm instalații romînești de foraj. Am avut prilejul să vizitez cîteva orașe mai importante ale Indiei printre care Delhi, Bombay, Agra și altele. Contrastul izbitor al periferiilor, unde locuiesc cei mulți, față de centrul orașelor, unde locuiau colonialiștii englezi, m-a uimit. Sute de oameni lipsiți de adăpost dormeau pe marginea șoselelor sub cerul liber acoperiți doar cu pînză împotriva țînțarilor. Aceasta era o consecință a colonialismului. Locuitorii orașelor ne-au povestit că înainte, pe vîrfurile celor mai frumoase clădiri, pe instituțiile importante, flutura doar steagul colonialiștilor englezi. Dar steagul acela a fost doborît pentru totdeauna și locul său a fost luat de steagul Indiei.

Urmăresc cu admirație lupta hotărîtă a popoarelor care sfărîmă lanțurile colonialiste. Sînt convins că în curînd cotropitorii imperialiști vor avea peste tot aceeași soartă ca a colonialiștilor englezi alungați din India".

Ne-au mai trimis scrisori în care își exprimă indignarea față de sistemul colonialist, de uneltirile puterilor colonialiste VASILE CREȚU, student al Facultății de științe juridice de la Universitatea A. I. Cuza — Iași, RUXANDRA LEVIȚCHI, Galați, minerul ION PETCOȘ de la Săsar — Baia Mare și alții.

Pe scurt

SESIUNEA SEIMULUI R. P. POLONE

VARȘOVIA — Agerpres. La Varșovia s-a deschis sesiunea Seimului Republicii Populare Polone. Sesiunea va examina și va aproba o serie de proiecte de lege. Totodată comisiile Seimului vor examina rezultatele îndeplinirii planului economiei naționale și a bugetului de stat pe anul 1960, precum și proiectele planului economiei naționale și bugetului de stat pe exercițiul financiar 1962.

UN GIGANT AL INDUSTRIEI TEXTILE DIN U.R.S.S.

MOSCOVA — Agerpres. În orașul Orenburg s-au pus bazele unui nou gigant al industriei textile-combinatul de mătase. Clădirea combinatului va ocupa o suprafață de 26 hectare. Aici vor funcționa 3.000 de mașini a căror productivitate anuală va ajunge la 52 milioane metri de țesături. Noul gigant al industriei textile va da produse din mătase naturală și artificială. Se prevede, de asemenea, punerea la punct a producției de catifea, pluș, blănuri artificiale, țesături pentru impermeabile.

PROTESTE ÎMPOTRIVA CREĂRII DE BAZE ALE BUNDESWEHRULUI ÎN ISLANDA

REYKJAVIK — Agerpres. După cum informează ziarul „THJODVILJINN", planurile creării de baze ale Bundeswehrului vest-german în Islanda au provocat proteste în rîndurile opiniei publice din țară și au prilejuit dezbateri în Parlament. B. Benediktsson, prim-ministru ad-interim și G. Gudmundsson, ministrul al Afacerilor Externe, au refuzat însă să confirme că Germaniei occidentale nu i se vor acorda baze militare în Islanda. Gudmundsson a pretins că o asemenea declarație ar însemna renunțarea la politica de participare a Islandei la „colaborarea" militară occidentală promovată de Islanda.

ACȚIUNI PIRATEREȘTI ALE COLONIALIȘTILOR PORTUGHEZI

DELHI — Agerpres. După cum anunță ziarele din Delhi, în noaptea spre 25 noiembrie asupra unui vas indian de pescuit s-a tras de pe insula Anjidiv care aparține Portugaliei și este situată la 16 km de Goa — colonie portugheză pe pămîntul indian. Un membru al echipajului a fost rănit mortal și a decedat după o jumătate de oră. Acțiunile piratești ale colonialiștilor portughezi au stîrnit proteste legitime în rîndurile opiniei publice indiene, mai ales în legătură cu faptul că asemenea cazuri s-au mai semnalat.

Singura soluție — o lume fără armate și fără arme!

Declarația guvernului sovietic în legătură cu reluarea tratativelor în problema încetării experiențelor cu arma nucleară

MOSCOVA 27 (Agerpres). — TASS transmite textul integral al declarației guvernului sovietic în legătură cu reluarea tratativelor în problema încetării experiențelor cu arma nucleară:

Guvernul sovietic apără cu fermitate și consecvență cauza dezarmării generale și totale. Întreaga evoluție a dezvoltării istorice pune această sarcină popoarelor de pe planeta noastră. În timpurile noastre, cînd statele dispun de mijloace monstruoase de distrugere și exterminare, grija pentru viața și bunăstarea generației actuale și ale generațiilor viitoare este indisolubil legată de lupta pentru dezarmarea generală și totală. Omenirea nu are în prezent altă soluție decît să dea la fier vechi întreaga mașină militară și să creeze o lume fără armate și fără arme. Altminteri popoarele vor fi atrase în cumplitul vîrtej al războiului racheto-nuclear și atunci, în cîteva minute, vor dispare de pe fața pămîntului nu numai unele orașe și așezări ci ar putea fi pustiite țări întregi.

Congresul al XXII-lea al Partidului Comunist al Uniunii Sovietice, analizînd sub toate aspectele particularitățile actualei situații internaționale, a confirmat în modul cel mai elocvent că în timpurile noastre menținerea păcii este o sarcină realistă și realizabilă. Calea justă și sigură spre acest țel trece prin înfăptuirea dezarmării generale și totale sub un control internațional eficient. Uniunea Sovietică crede în forța ideilor și nu în forța armelor. Iată de ce guvernul sovietic propune să se arunce în adîncurile oceanelor toate armele, atît cele clasice, cît și cele termonucleare.

Nu încape îndoială că, dacă ar fi depins numai de Uniunea Sovietică, problema dezarmării ar fi fost de mult rezolvată: armatele ar fi fost dizolvate, stocurile de arme ar fi fost lichidate, producția acestor arme ar fi încetat. Este însă de la sine înțeles că guvernul sovietic nu poate rezolva această problemă separat, ruptă de situația internațională reală, în care blocul agresiv N.A.T.O. își sporește febril forțele armate, își perfecționează armele și ne amenință în mod fățiș cu război. În aceste condiții, guvernul sovietic nu a putut și nu poate să nu țină seama de interesele securității sale, ale securității tuturor statelor iubitoare de pace.

Uniunea Sovietică este nevoită să caute o soluție a problemei dezarmării de comun acord cu puterile occidentale care, în fapt, nu doresc din păcate acest lucru. Guvernul sovietic este însă de părere că nu se mai poate continua la infinit în acest fel. Mai devreme sau mai tîrziu, dacă nu intenționează să împingă lucrurile către autodistrugere, puterile occidentale vor fi nevoite să accepte dezarmarea generală și totală.

Guvernul sovietic constată cu satisfacție că ideea dezarmării generale și totale, formulată de N. S. Hrușciov la cea de-a 14-a sesiune a Adunării Generale a O.N.U., se bucură de sprijinul cel mai larg în întreaga lume, deși puterile occidentale se eschivează de la încheierea unui acord corespunzător. Un element dătător de oarecare speranță este declarația comună cu privire la principiile asupra cărora s-a căzut de acord pentru tratativele în problema dezarmării, prezentată spre examinare sesiunii de către Uniunea Sovietică și S.U.A. Guvernul sovietic pornește de la faptul că, după cum se poate spera, actuala sesiune a Adunării Generale, va adopta pe baza acestei declarații o hotărîre cu privire la reluarea tratativelor asupra întregului ansamblu al problemelor dezarmării generale și totale și cu privire la crearea unui organ în cadrul căruia să se desfășoare aceste tratative.

Un acord asupra dezarmării generale și totale va înlătura și dificultățile în ce privește crearea unui sistem de control internațional. Guvernul sovietic a arătat în repetate rînduri că este gata să accepte orice control propus de puterile occidentale dacă acestea vor accepta dezarmarea generală și totală. În condițiile cînd nu vor exista nici arme, nici armate, statele nu vor avea motive să se teamă că controlul poate fi folosit în scopuri de spionaj. Într-o lume dezarmată total, controlul va deveni doar un mijloc de verificare, el va fi cu adevărat eficace și atotcuprinzător.

Odată cu înfăptuirea dezarmării generale și totale se va rezolva de la sine și problema încetării experiențelor nucleare, întrucît va fi distrusă însăși arma nucleară și, prin urmare, statele nu vor avea de ce și nici ce să experimenteze.

Guvernul sovietic este convins că această cale asigură rezolvarea cea mai de nădejde a problemei încetării pentru totdeauna a tuturor experiențelor cu arma nucleară.

Urmărind cu perseverență țelul său principal — dezarmarea generală și totală — guvernul sovietic consideră necesar să folosească la maximum toate mijloacele, toate posibilitățile care ar înlesni atingerea acestui țel. Tocmai pornind de la aceasta, el s-a declarat de acord cu reluarea tratativelor în problema încetării experiențelor cu arma nucleară și a trimis la Geneva pe reprezentantul său, căruia i-a dat indicația să încerce încă o dată să realizeze o înțelegere în această problemă cu reprezentanții puterilor occidentale.

Guvernul sovietic a examinat cu atenție problema reluării tratativelor de la Geneva. Principalul însă este cum să se asigure succesul acestor tratative. Oare popoarele au nevoie de încă o conferință inutilă? Ele au tot dreptul să aștepte și cer, în mod pe deplin, justificat, rezultate concrete și pozitive.

Se poate pune întrebarea: există oare o ieșire din actuala situație? Da, o astfel de ieșire există. Guvernul sovietic a ajuns la concluzia că în prezent este nevoie de un mod nou de abordare a problemei încetării experiențelor nucleare, de natură să excludă greutățile și piedicile care au stat în trecut în calea realizării unui acord.

După cum arată întreaga experiență a tratativelor duse timp de trei ani la Geneva, aceste tratative nu au putut să nu ajungă într-un impas, deoarece partenerii noștri au urmărit să obțină avantaje unilaterale în dauna intereselor securității celeilalte părți. Aceasta a blocat în cele din urmă rezolvarea problemei încetării experiențelor nucleare. Pe o asemenea bază, care în cele din urmă s-a discreditat, nu se poate, firește, obține încetarea experiențelor nucleare, în special acum, cînd statele membre ale blocului N.A.T.O. pășesc cu toată forța de care dispun pe calea pregătirilor militare și amenință să răspundă la încheierea Tratatului de pace cu Germania prin dezlănțuirea războiului.

Se pune întrebarea: se poate oare, în condițiile actuale, să se rezolve totuși problema încetării experiențelor cu arma nucleară, pentru a se face un pas real în direcția înfăptuirii sarcinii principale — dezarmarea generală și totală? Da, se poate.

În acest scop guvernul sovietic prezintă spre examinare guvernelor statelor occidentale următoarea propunere: chiar în prezent **să se încheie un acord corespunzător cu privire la interzicerea experiențelor cu arma nucleară în atmosferă, sub apă și în spațiul cosmic,** adică acolo unde exercitarea controlului nu este legată de nici un fel de greutăți tehnice serioase.

Îndeplinirea acestor obligații ar putea fi controlată reciproc cu succes și cu suficiente garanții prin mijloacele tehnice naționale existente. Este bine cunoscut faptul că pînă în prezent mijloacele naționale de detectare au făcut față cu succes sarcinilor lor și în mod practic experiențele cu arma nucleară efectuate fie de Uniunea Sovietică, fie de Statele Unite, Anglia sau Franța, nu au rămas neînregistrate sau neobservate de acestea.

Despre o asemenea posibilitate reală de exercitare a controlului au vorbit președintele S.U.A., J. Kennedy, și primul ministru al Angliei, H. Macmillan, în declarația lor comună din 3 septembrie 1961, în care după cum se știe, au propus să se interzică experiențele nucleare în atmosferă, bazîndu-se pe „mijloacele de detectare existente" care, după părerea lor, sînt absolut suficiente și nu au nevoie de nici un mecanism internațional suplimentar.

Acest mod de abordare a problemei, propus de conducătorii de stat ai S.U.A. și Angliei, poate fi extins și asupra experiențelor cu arma nucleară efectuate atît sub apă, cît și în spațiul cosmic, întrucît posibilitățile de control asupra unor astfel de experiențe nu sînt din punct de vedere tehnic limitate de nimic și ele pot fi realizate pe deplin cu ajutorul mijloacelor de detectare naționale existente. În afară de aceasta întreaga opinie publică mondială ar urmări cu atenție respectarea acordului între puteri de a nu efectua experiențe nucleare, ceea ce ar fi, de asemenea, un factor foarte important de reținere.

În ce privește experiențele subterane cu arma nucleară, după părerea guvernului sovietic, statele ar trebui să-și asume obligația de a nu efectua asemenea experiențe pînă ce nu se va cădea de acord cu privire la un sistem de control asupra exploziilor subterane, ca parte integrantă a sistemului internațional de control asupra înfăptuirii programului de dezarmare generală și totală.

Calea propusă de Uniunea Sovietică pentru rezolvarea problemei încetării experiențelor nucleare creează posibilitatea ca omenirea să fie salvată neîntîrziat de toate exploziile nucleare și în același timp nu pune nici un stat într-o situație privilegiată și nu aduce nici un prejudiciu securității naționale a statelor. Printr-un astfel de mod de abordare a problemei vor dispare în întregime toate suspiciunile ivite, pe bună dreptate, în legătură cu posibilitățile largi de folosire a sistemului de control în scopuri de spionaj.

Nu încape îndoială că la succesul tratativelor de la Geneva ar contribui consimțămîntul tuturor puterilor nucleare de a nu efectua nici un fel de experiențe nucleare cît timp durează tratativele. Deși a efectuat mult mai puține experiențe cu arma nucleară decît S.U.A., Anglia și Franța, guvernul sovietic este totuși gata să-și asume această obligație, dacă celelalte state vor face același lucru.

Guvernul sovietic consideră, de asemenea, că a sosit timpul ca Franța să fie invitată la tratativele cu privire la încetarea experiențelor cu arma nucleară. Este timpul să se pună capăt jocului dublu al statelor occidentale, în care unii membri ai N.A.T.O. duc tratative cu privire la încetarea experiențelor, în timp ce alții continuă, cu aprobarea tacită a aliaților lor, să explodeze bombe nucleare, să perfecționeze această armă, sporind potențialul militar al blocului N.A.T.O.

Se înțelege că, dacă una din puterile occidentale, inclusiv Franța, va începe să efectueze experiențe nucleare, Uniunea Sovietică, prin forța împrejurărilor, va fi pusă din nou în fața necesității de a trage concluziile corespunzătoare.

Dorind să dea o bază practică tratativelor care încep la Geneva, guvernul sovietic a pregătit un proiect de acord cu privire la încetarea experiențelor cu arma nucleară și termonucleară pe care îl supune spre examinare puterilor occidentale.

Guvernul sovietic își exprimă convingerea că propunerile prezentate de el oferă posibilitatea reală de a se realiza cît mai grabnic o înțelegere cu privire la încetarea experiențelor nucleare și vor contribui la crearea unei situații favorabile rezolvării problemei dezarmării generale și totale, slăbirii încordării internaționale și întăririi păcii.

PROIECT

Acord cu privire la încetarea experiențelor cu arma nucleară și termonucleară

Guvernele Uniunii Republicilor Sovietice Socialiste, Statelor Unite ale Americii, Regatului Unit al Marii Britanii și Irlandei de Nord și al Republicii Franceze.

proclamînd drept țel principal realizarea cît mai grabnică a unui acord cu privire la dezarmarea generală și totală care să lichideze pentru totdeauna primejdia izbucnirii unui război, să pună capăt cursei înarmărilor și să înlăture factorii care stimulează producția și experimentarea tuturor tipurilor de arme, inclusiv ale armei nucleare și termonucleare,

considerînd că renunțarea de către state la experimentarea armei nucleare și termonucleare ar contribui la realizarea unui acord cu privire la dezarmarea generală și totală,

au căzut de acord în acest scop asupra următoarelor:

ARTICOLUL 1.

Statele participante la acord se obligă în mod solemn să nu efectueze experiențe cu nici un tip de arme nucleare și termonucleare în atmosferă, în spațiul cosmic și sub apă.

ARTICOLUL 2.

Pentru a supraveghea reciproc îndeplinirea obligației prevăzute de articolul nr. 1 al prezentului acord, statele semnatare ale acestui acord vor folosi sistemele lor naționale de detectare a exploziilor nucleare și termonucleare.

ARTICOLUL 3.

Statele semnatare ale acestui acord se obligă să nu efectueze nici un fel de experiențe subterane cu arma nucleară pînă la realizarea unei înțelegeri între ele privind sistemul de control asupra acestor experiențe ca parte integrantă a sistemului internațional de control asupra înfăptuirii acordului cu privire la dezarmarea generală și totală.

ARTICOLUL 4.

Prezentul acord intră în vigoare imediat după semnarea sa de către guvernele Uniunii Republicilor Sovietice Socialiste, Statelor Unite ale Americii, Regatului Unit al Marii Britanii și Irlandei de Nord și Republicii Franceze și este deschis pentru toate statele care vor dori să i se alăture.

Delegațiile celor trei puteri au sosit la Geneva

GENEVA 27 (Agerpres). — TASS transmite: La 27 noiembrie a sosit la Geneva delegația sovietică la conferința celor trei puteri în problema încetării experiențelor cu arma nucleară. S. K. Țarapkin, conducătorul delegației sovietice, a răspuns la întrebările ziariștilor sosiți pe aeroport pentru a întîmpina delegația U.R.S.S.

Delegațiile Marii Britanii și Statelor Unite ale Americii au sosit la Geneva la 26 noiembrie. Ședințele conferinței celor trei puteri în problema încetării experiențelor cu arma nucleară vor reîncepe marți la Palatul Națiunilor.

Opinia publică cere tratative în problema germană

PARIS 27 (Agerpres). — La Paris a avut loc în zilele de 25 și 26 noiembrie colocviul pe tema „Problema Berlinului occidental în cadrul reglementării problemei germane pe calea tratativelor". La acest colocviu au participat cunoscuți oameni politici, scriitori, avocați, reprezentanți ai diferitelor partide și sindicate, precum și ai Mișcării partizanilor păcii din Franța printre care: R. Schmittlein, președintele grupului parlamentar al partidului de guvernămînt „Uniunea pentru noua republică" (U.N.R.), fostul ministru Pierre Cot, profesorul Gilbert Badia, abatele Jean Boulier, membru al Consiliului Mondial al Păcii, și François Billoux, membru al Biroului Politic al P.C. Francez.

Participanții la colocviu au adoptat în unanimitate o rezoluție în care declară că **pentru rezolvarea problemei germane și a Berlinului occidental sînt necesare tratative între cele patru mari puteri cu participarea tuturor țărilor interesate.**

Autorii rezoluției subliniază **necesitatea încheierii Tratatului de pace cu cele două state germane existente de fapt, tratat care printre altele trebuie să consfințească actualele frontiere ale Germaniei.**

CONFERINȚA PENTRU PACE A ȚĂRILOR NORDICE

COPENHAGA 27 (Agerpres). — TASS transmite: La Copenhaga își continuă lucrările „Conferința țărilor nordice pe anul 1961" la care participă reprezentanți ai organizațiilor care luptă pentru pace din Danemarca, Suedia, Norvegia și Finlanda. La conferință participă, de asemenea, reprezentanți ai organizațiilor obștești din R.D.G. și R.F.G. În centrul atenției participanților la conferință se află una din cele mai importante probleme ale contemporaneității — apărarea și consolidarea păcii în nordul Europei. La conferință, referatul principal „Problema germană și situația internațională" a fost prezentat de V. Knudsen, redactor-șef al ziarului danez „HOLBAEK AMTS VENSTREBLAD".

Problema germană există deoarece puterile occidentale nu au îndeplinit acordurile de la Potsdam, a subliniat raportorul. Noi nu vom depăși situația existentă pînă ce nu se va crea o zonă denuclearizată.

Noi, în Scandinavia, a subliniat raportorul, trebuie să sprijinim adevăratele forțe democratice din Germania. În încheiere Knudsen a declarat că Țările Scandinave trebuie să-și reunească eforturile pentru transformarea acestei regiuni într-o zonă denuclearizată.

DECLARAȚIA LUI GAITSKELL

LONDRA 26 (Agerpres). — Gaitskell, liderul Partidului laburist englez, luînd cuvîntul la 25 noiembrie la o conferință de presă la Cardiff, a chemat puterile occidentale să înceapă tratative cu Uniunea Sovietică în problema Berlinului occidental. El a subliniat că Partidul laburist sprijină propunerea cu privire la crearea unei zone denuclearizate în Europa centrală.

Gaitskell a declarat: „Aș fi gata să sprijin propunerea cu privire la crearea unei zone a dezarmării controlate în Europa centrală și regret mult că, judecînd după unele știri referitoare la tratativele dintre Adenauer și Kennedy, în această problemă nu s-a luat nici o hotărîre".

Problema constă în aceea, a adăugat el, dacă Occidentul vrea sau nu să obțină o rezolvare definitivă sau se va mulțumi în actuala situație primejdioasă să ia o hotărîre care să nu fie pînă la urmă decît un simplu petec de hîrtie".

Sensul unor schimbări în administrația Kennedy

Corespondență din New York

Astăzi în atenția ziarelor care apar aci se află reorganizarea posturilor din administrație, întreprinsă la 26 noiembrie de către președintele Kennedy. Din cele zece schimbări anunțate, cea care a fost mai mult discutată în ziare a fost îndepărtarea lui Chester Bowles din postul de secretar adjunct al Departamentului de stat pentru problemele politice și înlocuirea lui cu George McGhee, președintele Consiliului de planificare politică de pe lîngă Departamentul de stat. Bowles a fost probabil cel mai înalt membru al administrației care s-a declarat împotriva invadării Cubei și care s-a pronunțat pentru adoptarea unor măsuri practice de coexistență pașnică și de înlocuire a cursei înarmărilor cu o întrecere economică.

Dar în timp ce îndepărtarea lui Chester Bowles constituie o indicație a faptului că ideile sale sînt în dizgrație, o schimbare și mai negativă, potrivit observatorilor lucizi este numirea lui Walt Whitman Rostow în calitate de consilier al Departamentului de stat și de președinte al Consiliului de planificare politică de pe lîngă acest departament. Încă din vară se știe că Bowles va urma să cadă. O încercare de a-l îndepărta a fost zădărnicită în acea vreme prin faptul că posibila lui înlăturare a fost dezvăluită presei în prealabil de către prietenii săi. Zarva stîrnită atunci de ziare a silit pe președintele Kennedy să renunțe pentru moment la planul său, dar funcțiunile lui Bowles au fost trecute altcuiva.

Ar fi totuși o greșeală de a considera înlăturarea lui ca oglindind numai rezultatul unei ciocniri de opinii. Este limpede că există și resentimente personale care au luat ființă atunci cînd, după invadarea Cubei, s-a aflat, din cercurile apropiate lui Bowles, că el de fapt se pronunțase împotriva ei. S-a aflat atunci că fratele președintelui, Robert Kennedy s-a repezit la Bowles și i-a spus: „Am auzit că spui că ai fost împotriva invaziei. Ei bine, dă-mi voie să-ți reamintesc c-ai fost pentru!". Se pare că adevărul constă în faptul că Bowles i-a trimis șefului său Rusk, secretarul Departamentului de stat, un memorandum cuprinzînd argumente împotriva invaziei, iar Rusk nu a transmis și nici nu l-a informat pe președinte de conținutul acestuia. Oricum președintele a considerat că Bowles este lipsit de loialitate. Numirea profesorului Rostow în postul amintit mai sus subliniază însă, chiar cu mai multă claritate decît eliminarea lui Bowles, sensul politic al schimbărilor intervenite.

Rostow primește un post-cheie în ce privește elaborarea politicii externe americane și el este cunoscut ca unul din exponenții feroci ai politicii reacționare, agresive. Recent el l-a însoțit pe generalul Taylor în călătoria de inspecție în Vietnamul de sud, și se știe că el a fost inițiatorul propunerii de a se trimite acolo trupe americane, propunere care a fost considerată ca lipsită de luciditate de însuși Taylor. Se știe din surse sigure că acest incident a și dus la înăsprirea relațiilor dintre ei. Rostow este unul din cei care a militat în favoarea creării așa-numitelor grupuri de „guerilă" care în fapt sînt grupuri de sabotori și spioni antrenați special pentru lupta împotriva independenței și libertății altor popoare. Rostow este unul din acei profesori burghezi care vede în orice mișcare care micșorează cît de cît profiturile monopolurilor americane o „mișcare comunistă". Trebuie recunoscut că un asemenea bagaj de cunoștințe și gîndire reprezintă nu numai o bază îngustă dar și deosebit de primejdioasă pentru „planificarea" politicii externe americane. Pentru a ne da seama și mai bine cu ce fel de „intelectual" gălnos avem de-a face, trebuie să reamintim că în urmă cu cîțiva ani Rostow a avut îndrăzneala, ca să spunem numai atît, să publice o carte pe care a prezentat-o nici mai mult, nici mai puțin decît „un răspuns" Manifestului Comunist. În acest scop el și-a intitulat cartea „un manifest ne-comunist". Această carte a fost luată în batjocură chiar și de economiști burghezi cu renume. Cunoscutul economist suedez Bog Gustaffson de la universitatea din Upsala a desființat, pur și simplu, opul lui Rostow spunînd despre autor că „n-a priceput și a denaturat caracterul de bază al marxismului", că comparațiile la care a recurs Rostow între dezvoltarea industrială a Statelor Unite și Uniunii Sovietice „este contrazisă de orice cercetare onestă" și că teoriile lui Rostow despre „războaiele mondiale și colonialismul modern" sînt „apologetice și se bat cap în cap".

A te baza pe un astfel de „cap" în elaborarea politicii externe nu poate decît să prevestească noi „dureri de cap" pentru diplomația americană.

Toate celelalte zece schimbări petrecute în sinul administrației poartă acest caracter și ele îndeamnă la vigilență pe toți cei ce iubesc pacea.

CARL MARZANI

27 noiembrie 1961.

ÎN CÎTEVA RÎNDURI

● *Ambasada R.P. Romîne la Moscova a oferit o masă cu prilejul prezenței în U.R.S.S. a unei delegații de ziariști romîni. Au participat membri ai conducerii Uniunii Ziariștilor din U.R.S.S., precum și M. A. Harlamov, directorul Presei din Ministerul Afacerilor Externe al U.R.S.S. (Ag.).*

● **Forțele de poliție au deschis focul împotriva negrilor care manifestau în cartierul african din Bulawayo (Rhodesia de sud). Manifestația a fost organizată în semn de protest împotriva politicii rasiale promovată de guvernul Welensky. (F. P.).**

● *La Izmir (Turcia) a avut loc o demonstrație de masă a oamenilor muncii în apărarea drepturilor lor. Aceasta a fost cea mai importantă acțiune a muncitorilor turci, întreprinsă în ultimii 10 ani. La demonstrație au luat parte peste 5.000 de persoane. (TASS).*

● **La Londra s-a deschis Congresul național al păcii, convocat din inițiativa Comitetului englez pentru apărarea păcii. Gordon Schaffer, președintele Comitetului Executiv al Comitetului englez pentru apărarea păcii, deschizînd Congresul a chemat la intensificarea continuă a luptei pentru pace. (TASS).**

● În conformitate cu acordul dintre U.R.S.S. și S.U.A. cu privire la colaborarea în domeniul științei, tehnicii, învățămîntului și culturii pe 1960—1961, ieri a plecat la Washington o delegație de medici sovietici pentru a participa la cea de-a doua conferință comună pentru problemele poliomielitei. (TASS).

● **Ciinele Strelka, care a călătorit în Cosmos, a născut pentru a doua oară patru căței sănătoși. Aceasta este o nouă dovadă a faptului că zborul cosmic nu s-a repercutat negativ asupra sănătății animalului, a funcțiilor lui vitale. Prima oară Strelka născuse șase căței. (TASS).**

● De Gaulle, președintele Franței, a părăsit Londra, plecînd la Paris pe calea aerului. (Ag.).

● *Din cauza bolii cancelarului Adenauer, vizita acestuia la Paris prevăzută pentru data de 30 noiembrie, a fost amînată la 9 decembrie. (F.P.).*

● **Henry Alleg, cunoscut militant al Partidului Comunist din Algeria, ziarist progresist laureat al Premiului internațional al ziariștilor, care a reușit să evadeze dintr-o închisoare franceză unde fusese deținut timp de 10 ani, a sosit la Praga, la invitația Uniunii ziariștilor cehoslovaci. (Ceteka).**

● *Un mare grup de învățători, părinți și elevi din școlile primare din Montevideo (Uruguay) a organizat un marș spre clădirea Adunării Naționale cerînd aprobarea de fonduri necesare funcționării școlilor publice. (Ag.).*

● **Halvard Lange, ministrul Afacerilor Externe al Norvegiei, care se află de trei zile în vizită în R.S.S. Uzbekă, a vizitat monumentele istorice și culturale din Tașkent, precum și muzeul de istorie al Academiei de Științe a republicii. (TASS).**

Răsfoind presa străină

La remorca bătrînului cancelar

Comentînd rezultatele vizitei lui Adenauer la Washington, ziarul „PRAVDA" scrie între altele: **Tratativele de la Washington au demonstrat că în politica americană prevalează forțele care nu doresc lichidarea rămășițelor celui de-al doilea război mondial în Germania, ci folosirea lor pentru a accelera pregătirea unui nou război. Popoarele iubitoare de pace se găsesc din nou în fața unei alianțe strînse între cercurile ultra-reacționare și agresive din S.U.A. și militariștii — revanșarzi vest-germani.**

Președintele S.U.A., se spune în continuare în comentariu, **care reproșa predecesorului său că nu promova o politică idependentă în Europa, se află acum la remorca bătrînului cancelar de la Bonn, adoptînd de fapt politica rigidă, lipsită de orice perspectivă a acestuia.** După cum sublinia corespondentul din Washington al ziarului „NEW YORK TIMES", arată „PRAVDA", **„Adenauer a obținut o mare parte din asigurările pe care le solicitase".**

Opiniei publice internaționale, care cere soluționarea pașnică a crizei Berlinului, i s-a făcut o mică concesie exprimîndu-se în mod demagogic dorința formală de a se începe tratative între Vest și Est. La baza tratativelor însă se spune că ar trebui să stea... menținerea statutului de ocupație a Berlinului. Promotorii de la Bonn ai „autodeterminării" și-au anunțat dinainte intenția de a obține extinderea regimului de ocupație asupra întregului Berlin, adică și asupra capitalei R. D. Germane suverane. Ar fi greu de găsit o bază mai absurdă pentru tratative. Este limpede că se propune așa ceva în scopul evident și premeditat de a se submina orice idee de tratative cu privire la Berlinul occidental.

După ce aleargă Strauss!

Desen de D. TIONOVSKI, din ziarul „IZVESTIA".

3.000 de oameni ai muncii din Tokio au organizat recent un marș împotriva scumpirii continue a vieții. În fotografie: un aspect al acestei demonstrații.

Oficialitățile americane „sancționează" o firmă britanică

LONDRA 27 (Agerpres). — Ziarul britanic „GUARDIAN" relatează despre un incident semnificativ pentru relațiile economice stabilite de Statele Unite cu partenerii lor occidentali: pentru că a refuzat să răspundă la unele întrebări ce i-au fost adresate de Departamentul de investigații al Ministerului Comerțului al S.U.A. firmei britanice „Tippetts" i s-au anulat contractele încheiate în S.U.A. și i se refuză dreptul de a mai efectua exporturi din Statele Unite. Ziarul precizează că întrebările adresate firmei respective se referau la eventualitatea că unele din produsele americane exportate prin această firmă ar putea fi apoi livrate vreunei alte țări „în contradicție cu prevederile securității S.U.A.".

Reprezentanții firmei engleze ce a fost astfel „sancționată" de oficialitățile americane au declarat că au depus o plîngere în legătură cu aceasta la Ministerul Comerțului britanic. „Măsura adoptată de autoritățile americane — au subliniat reprezentanții acestei firme, ar putea crea un precedent și împotriva ei trebuie să se lupte pînă la ultima expresie. Trebuie să ne împotrivim cu toată energia la orice încercări ale cercurilor americane de a stabili un dictat în relațiile dintre țările noastre" — se spune în protestul firmei britanice.

Redacția: Piața Scînteii, Tel. 17.60.10. Administrația: 17.60.20. Interior 1.400. Abonamentele se primesc la toate oficiile poștale, factorii poștali și difuzorii din întreprinderi și instituții. Tiparul Combinatul Poligrafic Casa Scînteii