Biblioteca Centrală Regională Hunedoara-Deva

Proletari din toate țările, uniți-vă!

Romînia liberă

ORGANUL SFATURILOR POPULARE DIN REPUBLICA POPULARĂ ROMÎNĂ

Anul XIX nr. 5178 | 4 pagini — 20 bani | Joi 8 iunie 1961

Intre schimburi — o strînsă colaborare

Însemnări pe marginea a trei întîmplări

Lîngă intrarea în hala laminorului de 800 mm, se află un panou metalic. Este pus la loc vizibil în așa fel încît oricine intră sau iese să poată citi cu ușurință textul scris cu litere mari, albe. **„Cinste schimbului; condus de ing. Mircea Hosu care a realizat cel mai bun rezultat în laminarea oțelului rotund, laminînd în ziua de 18 mai a.c., 148 lingouri, dînd astfel peste plan 145 tone".**

Maistrul Cornel Pleșa, secretarul organizației de bază care ne însoțește, ne dă amănunte despre acest succes, despre realizatorii lui, despre pasionanta întrecere care se desfășoară în continuare cu multă însuflețire între cele trei schimburi ale laminorului. **„Poate nu ar fi fost rău — adăugă maistrul — ca pe acest panou în afară de șeful de schimb să fie trecuți maiștrii și șefii de echipă care au contribuit la obținerea succesului, să se fi precizat ceva și despre colaborarea cu celelalte schimburi".**

Nu prea înțelegeam la ce se referea maistrul Pleșa. La ce s-o fi gîndit cînd a vorbit de omisiunile de pe panou? Pe ce temei există rezerve față de un schimb fruntaș, care a obținut un asemenea rezultat frumos? Greu de priceput.

Și totuși, trei întîmplări de la laminorul de 800 mm, aflate în acea zi toate petrecute în ultima lună, ne-au lămurit lucrurile. Le înfățișăm cititorului nu în ordinea în care s-au petrecut ci așa cum le-am aflat

Sîmbătă 20 mai. Lucrează schimbul ing. Hosu. La transportoarele transversale din spatele cajelor se rupe un cablu. Munca continuă fără să se facă reparația respectivă. A doua zi însă, în jurul orei 12, în timpul aceluiași schimb, se rupe și al doilea cablu. Maistrul Petru Constantin nu oprește lucrul, nici de această dată, pentru reparație, ci continuă, improvizînd un sistem de transport cu ajutorul unei macarale.

Cu numai 20 de minute înainte de terminarea lucrului, maistrul Petru Constantin își aduce brusc aminte că nu poate lăsa schimbului următor defectă instalația, și începe reparația cablurilor. În 20 de minute nu s-a putut face însă mare lucru. Așa că schimbul lui Iosif Trifu, care a urmat a trebuit să efectueze de fapt reparația, cheltuind circa două ore din timpul de producție.

I

Miercuri 24 mai. Schimbul de noapte al ing. Hosu termină lucrul raportînd laminarea a 130 lingouri. Cînd să înceapă munca, oamenii din schimbul lui Iosif Trifu constată cu surprindere că cuptoarele de încălzire a lingourilor sînt reci. Maistrul Nicolae Iorga din schimbul de noapte nu s-a îngrijit să lase schimbului următor măcar 3 cuptoare încălzite, așa cum este de fapt și obligația. Laminatorii lui Iosif Trifu pierd din această cauză 75 de minute, laminînd în acea zi numai 100 de lingouri.

II

La laminarea rotundului mare — un sortiment destul de dificil — rezultatele au fost deosebite în toate cele 3 schimburi. Cum? Schimbul lui Trifu a predat cuptoarele încărcate la timp; schimbul lui Gh. Andrășescu a putut lucra astfel în condițiuni bune și la rîndul lui a lăsat totul pregătit pentru ca laminatorii ing. Hosu să dobîndească alte realizări.

III

Iată-ne așadar în fața concluziilor care se impun pe marginea celor trei întîmplări relatate. În mare măsură acestea se desprind de la sine. Trebuie spus că în primele 4 luni ale anului, colectivul laminorului de 800 mm. de la Combinatul siderurgic din Hunedoara a realizat peste plan 6.060 tone laminate. Fără îndoială că în acest rezultat bun este concretizată contribuția fiecăruia dintre cele 3 schimburi, efortul și priceperea întregului colectiv de laminatori, fie ei muncitori, ingineri sau tehnicieni. Tot atît de adevărat este și faptul că această contribuție nu a fost chiar egală pentru fiecare schimb, ci au existat unele diferențe, mai mari sau mai mici, schimbul condus de ing. Mircea Hosu, obținînd în general cele mai mari depășiri. Se face simțită însă necesitatea ca toate schimburile să aducă un aport mai substanțial la rezultatele întregii secții, să privească cu mai multă răspundere nu numai propriile lor sarcini, ci ale întregului colectiv.

Nu este suficient ca unul din schimburi să obțină rezultate bune, din moment ce lasă celui următor instalații defecte sau cuptoare reci. Procedînd în acest fel se aduc prejudicii celorlalte schimburi care sînt nevoite să piardă timp prețios cu reparațiile sau încărcarea cuptoarelor.

TUDOR GHEORGHIU

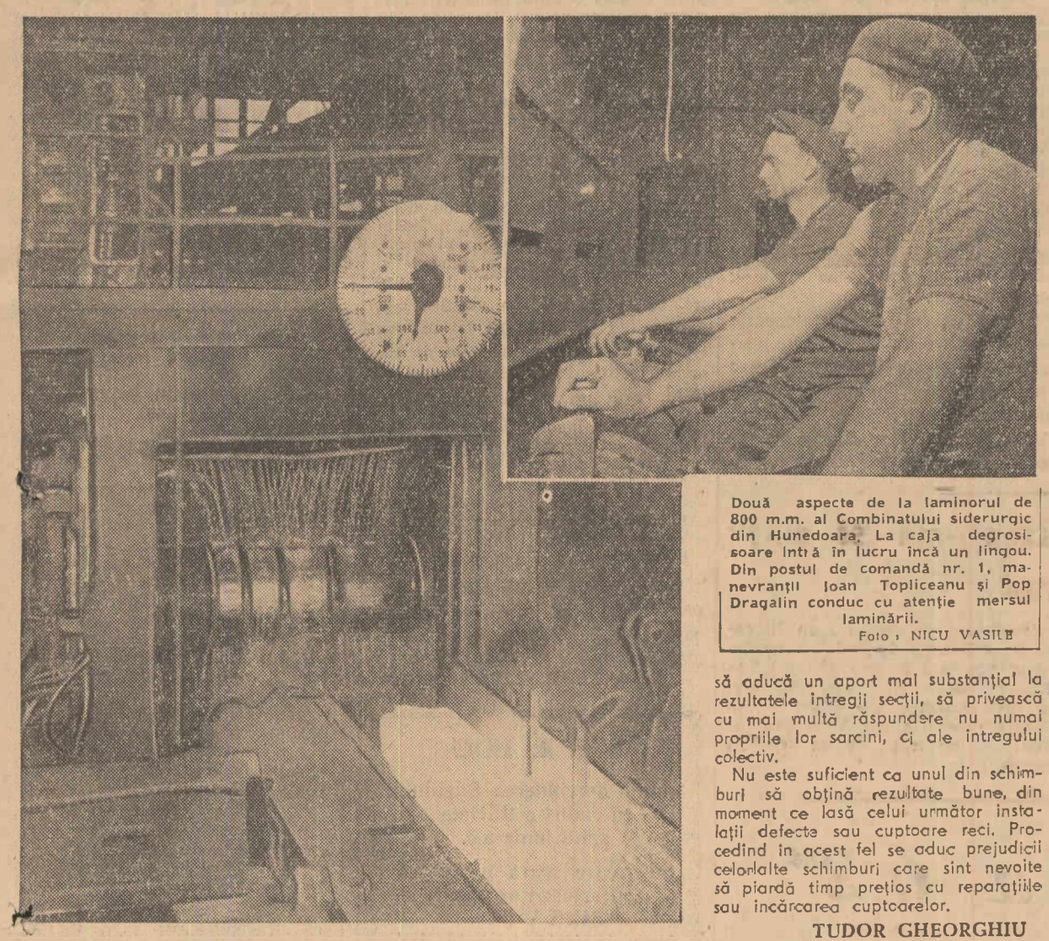

Două aspecte de la laminorul de 800 m.m. al Combinatului siderurgic din Hunedoara. La caja degrosisoare intră în lucru încă un lingou. Din postul de comandă nr. 1, manevranții Ioan Topliceanu și Pop Dragalin conduc cu atenție mersul laminării.

Foto: NICU VASILE

Solemnitatea înmînării unor decorații

Miercuri la amiază la Palatul R. P. Romîne a avut loc solemnitatea înmînării unor decorații.

La solemnitate au participat tovarășii Gheorghe Gheorghiu-Dej, președintele Consiliului de Stat al R. P. Romîne, Anton Breitenhofer, membru al Consiliului de Stat, Mihail Florescu ministrul Industriei Petrolului și Chimiei, acad. Atanase Joja, președintele Academiei R. P. Romîne, membri ai conducerii Ministerului Învățămîntului și Culturii, Ministerului Sănătății și Prevederilor Sociale, Ministerului Agriculturii, oameni de știință.

Au fost înmînate: Ordinul „Steaua Republicii Populare Romîne" clasa I academicianului Erasmus Nyárády, conferit pentru merite deosebite în activitatea științifică, cu prilejul împlinirii a 80 de ani; Ordinul „23 August" clasa a III-a tovarășului Bucur Șchiopu, pentru merite în construirea socialismului, cu prilejul împlinirii a 50 de ani.

Au fost decorați cu Ordinul Muncii clasa I: dirijorul Egizio Massini, cu prilejul împlinirii a 50 de ani de activitate artistică, pentru activitate îndelungată și merite deosebite în viața artistică; prof. univ. Ion Făgărășanu, cu prilejul împlinirii vîrstei de 60 de ani, pentru merite științifice și didactice: tovarășul Ion Dumitru pentru merite în construirea socialismului cu prilejul împlinirii a 50 de ani.

După înmînarea decorațiilor tovarășul Gheorghe Gheorghiu-Dej a felicitat călduros pe cei distinși, urîndu-le noi succese în muncă.

Acad. Erasmus Nyárády a mulțumit în numele celor decorați pentru înaltele distincții primite.

(Agerpres)

Un bilanț rodnic al minerilor

Minerii din industria carboniferă au încheiat primele 5 luni ale anului cu un bilanț rodnic. Ei au extras peste plan 185.950 tone de cărbune.

Bilanțul activității minerilor cuprinde, de asemenea, realizări importante și în privința reducerii prețului de cost al cărbunelui. În 4 luni din acest an s-au realizat în întreaga industrie carboniferă economii suplimentare, prin reducerea prețului de cost, în valoare de peste 5.700.000 de lei. Cea mai mare parte a economiilor provine din reducerea cheltuielilor de producție, ca urmare a creșterii productivității muncii în majoritatea exploatărilor.

(Agerpres)

Consfătuire în legătură cu însilozarea trifoliencelor

BRAȘOV (de la corespondentul nostru) — Conform planului de dezvoltare a șeptelului, în gospodăriile de stat din regiunea Brașov în acest an s-a elaborat un plan de măsuri privind însilozarea unor cantități sporite de furaje. În acest sens, la gospodăria de stat „Stupini"-Brașov a avut loc o consfătuire pe tema însilozării trifoliencelor, la care au participat delegați din numeroase gospodării de stat profilate pe dezvoltarea sectorului zootehnic.

În cadrul acestei consfătuiri, care a constituit un rodnic schimb de experiență, directorul Gh. Marinescu din Ministerul Agriculturii a prezentat o interesantă expunere despre cele mai avantaloase metode de însilozare a trifoliencelor.

Al 4-lea tanc petrolier

Constructorii navali de pe șantierul Uzinelor Mecanice Tr. Severin au lansat la apă al 4-lea tanc petrolier de 1.390 tone, din acest an. Asamblarea și încheierea noului vas s-a făcut cu ajutorul sudurii, iar la construcția sa au fost economisite 3.000 kg. tablă și însemnate cantități de electrozi.

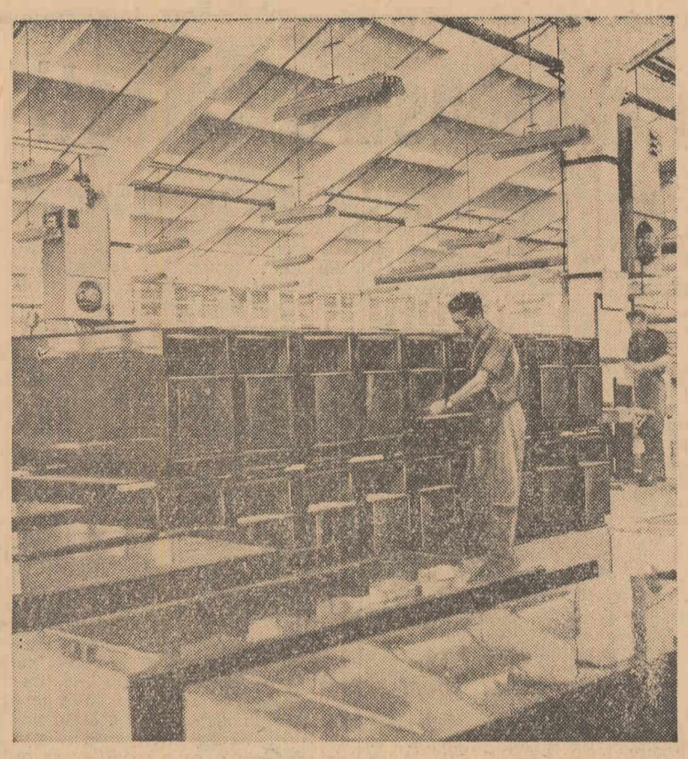

Fabrica de mobilă din Iași este dotată cu utilaje moderne, de înaltă productivitate. În clișeu: Timplarul Dumitru Potur executînd montarea lăzilor pentru studiourile unui nou tip de dormitor.

Foto: AGERPRES

Prezentarea scrisorilor de acreditare de către ministrul Argentinei în R. P. Romînă

Președintele Consiliului de Stat al R. P. Romîne, Gheorghe Gheorghiu-Dej, a primit miercuri dimineața pe dl. Federico del Solar Dorrego, trimis extraordinar și ministru plenipotențiar al Argentinei în R. P. Romînă, care și-a prezentat scrisorile de acreditare.

La solemnitatea prezentării scrisorilor de acreditare, care a avut loc la Palatul R. P. Romîne, au luat parte Corneliu Mănescu, ministrul Afacerilor Externe, și Anton Breitenhofer membru al Consiliului de Stat al R. P. Romîne.

Ministrul Argentinei a fost însoțit de dl. Enrique J. B. Chaillon, secretar de legație.

Ministrul Argentinei, dl. Federico del Solar Dorrego, a declarat că a sosit în R. P. Romînă cu dorința sinceră de a duce la îndeplinire linia guvernului argentinian și anume de a strînge și mai mult tradiționalele legături de prietenie care au unit popoarele și guvernele celor două țări. Ministrul Argentinei a subliniat că, îndeplinind înalta sa misiune, va demonstra prin strădaniile sale dovada prieteniei poporului și guvernului argentinian față de poporul și guvernul romîn. În domeniul comercial, a spus ministrul Argentinei, voi fi interpretul intereselor care ne leagă și pot să vă asigur că veți găsi guvernul meu însuflețit întotdeauna de bunăvoință și de spiritul cooperării internaționale.

În încheiere ministrul Argentinei a transmis președintelui Consiliului de Stat al R. P. Romîne salutul per-

(Continuare în pag. 3-a)

Primirea de către tovarășul Gheorghe Gheorghiu-Dej a ministrului Marii Britanii în R. P. Romînă, Robert D. J. Scott Fox

Miercuri 7 iunie, președintele Consiliului de Stat al Republicii Populare Romîne, Gheorghe Gheorghiu-Dej, a primit în audiență pe ministrul Marii Britanii la București, Robert D. J. Scott Fox, în legătură cu plecarea sa definitivă din Republica Populară Romînă.

A fost de față ministrul Afacerilor Externe, Corneliu Mănescu.

(Agerpres)

Raid anchetă

Prin cîteva dispensare sătești

Nu este prea îndepărtată vremea cînd în satele patriei noastre lipsite de ajutorul medicilor, fermecele și descîntecele erau singurele „medicamente" accesibile. Cu o asistență medicală aproape inexistentă, nu era de mirare că bolile și mizeria măcinau în timpul regimului burghezo-moșieresc, numeroase vieți, atingînd indici de mortalitate din cei mai ridicați.

Înființarea și organizarea — în regimul de democrație populară — a mii de circumscripții sanitare pe tot întinsul patriei, a schimbat curba stării de sănătate a poporului nostru. Au dispărut boli ca pelagra și malaria; mortalitatea infantilă este considerabil redusă. Intensa muncă de educație sanitară, rezultatele practice obținute de cadrele medicale în prevenirea și combaterea diferitelor maladii au cîștigat încrederea oamenilor. Medicul de circumscripție este un factor de seamă în îmbunătățirea stării de sănătate a populației.

În satele dobrogene

Buna organizare a circumscripțiilor sanitare, dotarea lor cu medicamente, instrumente și aparataj medical, este o preocupare permanentă a secțiilor sanitare a sfaturilor populare raionale și a secției sanitare regionale Dobrogea. Cînd această preocupare se unește cu grija sfatului popular comunal pentru asigurarea localului corespunzător și cu spiritul gospodăresc al personalului medical, dispensarul are toate condițiile pentru acordarea unei asistente medicale de prim ordin. De fapt, în această situație se află cea mai mare parte din dispensarele sătești din regiunea Dobrogea.

Iată, de pildă, circumscripția sanitară Topraisar. Aci funcționează trei cabinete medicale dotate cu mobilierul, aparatele, instrumentele necesare, cu medicamente în cantități suficiente. Avînd la dispoziție și o șaretă, activitatea celor trei medici și a întregului personal se poate desfășura în condiții bune în tot cuprinsul circumscripției. Bine gospodărite și exemplar întreținute sînt și circumscripțiile sanitare de la Pantelimonul de Sus și Saraiu din raionul Hîrșova, și multe altele, unde comitetele executive ale sfaturilor populare dau tot sprijinul asistenței sanitare.

Totodată este foarte important faptul că în ultima vreme însăși locuitorii comunelor, colectiviștii, sînt

SONIA MARCARIAN și VIRGIL LAZAR

(Continuare în pag. 2-a)

Pe urmele unei scrisori

La începutul acestui an, în ziarul „Flamura Prahovei" din Ploiești a apărut o scrisoare, semnată de Ion Stanciu, președintele gospodăriei colective din Baba Ana, raionul Mizil. Tovarășul Stanciu transmitea invitația către toți cei care se abat prin partea locului, să viziteze satul. **„Sîntem gata** — se spunea în scrisoare — **să vă primim ca oaspeți dragi. Vom avea prilejul să vă vorbim despre viața noastră, să vă arătăm cîte ne-am agonisit de cînd sîntem colectiviști. O să ascultați muzică, pentru că cei mai mulți dintre noi avem aparate de radio; ba unii dintre noi avem și televizoare. Ne-am cumpărat aragaze, biciclete și cîte alte lucruri la care în trecut nici nu îndrăzneam să visăm".** În fiecare cuvînt, în fiecare rînd al scrisorii se vedea mîndria pentru tot ce s-a realizat în colectivă.

Într-adevăr, aici s-au înfăptuit multe lucruri bune, demne de laudă. De cîțiva ani, gospodăria colectivă din Baba Ana — din care în prezent fac parte toți țăranii muncitori din sat — a devenit o unitate milionară. Anul trecut, de pildă, din vînzarea produselor agricole — îndeosebi pe baza contractelor încheiate cu statul — s-a obținut un venit de peste 3.200.000 lei. Pentru fiecare zi-muncă, colectiviștii au primit cîte 20,75 lei, 8,5 kg. cereale, precum și alte produse. Din fondurile gospodăriei s-a ridicat în inima satului o clădire nouă destinată căminului cultural și alta să adăpostească casa de cultură.

Mai mult lapte, mai multă carne PENTRU CONSUMUL POPULAȚIEI!

În scrisoarea de care am amintit nu s-au putut firește înșira toate succesele colectiviștilor din Baba Ana. Așa că poposind deunăzi în acest sat, vizitînd gospodăria și străbătînd așezarea, mi-am întregit imaginea pe care mi-o făcusem. Mi-a făcut multă plăcere să cunosc pe colectiviștii din diferitele sectoare ale gospodăriei. Se vede cît de colo că sînt oameni harnici, pricepuți, hotărîți să nu se oprească la cele realizate. Am auzit multe cuvinte de laudă adresate tovarășului Ion Stanciu, pe care colectiviștii l-au reales de cîteva ori în funcția de președinte. Peste puțin timp împlinește, dacă nu mă înșel, 11 ani de cînd îndeplinește această muncă.

L-am cunoscut și pe președinte. Din discuțiile purtate, am constatat însă cu surprindere că la acesta își face loc un fel de automulțumire față de nivelul atins de gospodărie în dezvoltarea producției. Posibilități nefolosite în această direcție mai există. De multe din acestea s-a ținut cont cînd s-a elaborat schița de organizare a teritoriului și de introducere a asolamentelor, un adevărat plan de dezvoltare a gospodăriei. Bineînțeles că și tovarășul Stanciu a fost atunci de acord ca și sectorul creșterii animalelor să devină o ramură principală de producție. Acum președintele este acela care susține că: — Ceea ce s-a prevăzut pentru acest an nu va fi realizat la unele specii de animale. Doar și așa sectorul nostru este dezvoltat...

Este adevărat că la ferma de oi și la crescătoria de păsări, lucrurile se prezintă bine. Dar numărul vacilor și al porcilor puși la îngrășat este în prezent destul de mic. Pentru a dezvolta ferma de vaci, colectiviștii au propus — în cadrul unei adunări generale — să cumpere 40 de vaci și un număr dublu de vițele în acest scop s-a repartizat gospodăriei un credit de 168.000 lei. Folosind și fondurile bănești proprii, pînă acum s-ar fi putut realiza cele prevăzute. Dar nu s-au făcut prea multe. S-au cumpărat doar 10 vaci și cam tot atîtea vițele.

— N-avem un grajd pentru tineretul bovin — se plînge tovarășul președinte.

Aceasta nu e o explicație. Doar încă de la începutul anului s-a prevăzut în planul de producție să se ridice un grajd pentru stabulație liberă. Pînă acum, lucrările nici n-au început. Nimeni nu s-a interesat cel puțin de procurarea materialelor de construcție. În ceea ce privește baza furajeră, ținînd seama de efectivele planificate, trebuia să se acorde o atenție mai mare. Din păcate, nici în această privință nu se pot spune lucruri prea bune. Cu porumb pentru siloz — principalul furaj în hrana animalelor — s-au semănat doar 11 hectare.

Cîteva cuvinte și despre creșterea porcilor. Gospodăria colectivă cultivă în fiecare an importante suprafețe cu

Ing. TH. MARCAROV

(Continuare în pag. 2-a)

Pe lîngă stațiunea experimentală din Valea Călugărească a I.C.H.V. există o școală profesională care pregătește cadrele ce vor lucra în sectorul viticol. Pentru ca cunoștințele să fie cît mai complete, elevii participă și la o serie de lecții practice. Iată, de pildă, un grup de elevi ai acestei școli urmărind-o pe profesoara Angela Zugravu, care le explică tehnica legatului vlăstarilor de vie.

Foto: AGERPRES

Un sprijin prețios în munca sfaturilor populare

Din activitatea comitetelor de stradă din orașul București

În munca pe care o desfășoară pentru gospodărirea și înfrumusețarea Capitalei sfaturile populare raionale primesc un însemnat sprijin din partea celor 1.685 comitete de stradă. În cadrul acestor organe obștești, alese de mase activează peste 16.000 cetățeni. În cele 28 comune subordonate orașului București, funcționează 929 comitete de cetățeni în care lucrează peste 5.000 de gospodari ai treburilor obștești.

Dacă Bucureștiul are astăzi o înfățișare ingrijită, înfloritoare, aici își află meritul și comitetele de stradă cu al căror sprijin s-au pavat sute de străzi, s-au plantat mii de arbori și arbuști, milioane de flori, s-au amenajat și se reamenajează în fiecare an parcurile și spațiile verzi.

Cum muncesc comitetele de stradă pentru a obține rezultate bune? Ca un exemplu lămuritor în această privință, putem alege comitetul de stradă al circumscripției electorale nr. 232 din raionul 1 Mai, al cărui președinte este Nicolae Gitlan.

În primăvara acestui an, în preajma zilei de 1 Mai era necesară reamenajarea parcului Fundeni. La această acțiune au participat cetățeni din toate circumscripțiile electorale ale cartierului Fundeni. Cele mai bune rezultate le-au obținut însă cetățenii din circumscripția nr. 232. Și iată de ce: avînd 11 străzi în circumscripția sa, tov. Nicolae Gitlan a dat în răspunderea fiecăruia din cei 11 membri ai comitetului, cîte o stradă. Vrednici și pricepuți gospodari, apreciați și stimați de cetățeni, aceștia au grupat repede în jurul lor un mare număr de cetățeni.

Comitetul de stradă se îngrijește însă de toate problemele circumscripției. Iată, de pildă, cîteva din obiectivele propuse în planul de muncă al acestui comitet: **Curățenia străzilor, a imobilelor și curților; Colectarea în continuare a fierului vechi și a deșeurilor; O mai strînsă legătură cu circumscripția sanitară nr. 49, în vederea inițierii unor acțiuni sanitare.**

Sfera de preocupări a comitetului de stradă s-a extins și într-un domeniu atît de necesar cum ar fi deservirea în unitățile comerciale din raza sa de activitate. El și-a propus să viziteze centrele de aprovizionare și de piine, alimentara, precum și alte unități pentru a urmări felul cum sînt serviți cetățenii. Unele constatări vor fi comunicate pe loc responsabililor de unități, iar altele vor fi sesizate deputatului și sfatului popular raional.

O asemenea sferă largă de preocupări, cere și o organizare corespunzătoare a muncii. De aceea comitetul de stradă a hotărît ca în afara întîlnirilor obișnuite, firești în cadrul aceleiași circumscripții, să facă la sfîrșitul fiecărei luni bilanțul celor realizate și să chibzuiască împreună asupra celor ce trebuie de făcut în luna viitoare.

Din partea unor comitete executive raionale se observă o preocupare atentă în ceea ce privește îndrumarea comitetelor de stradă.

În raionul V.I. Lenin bunăoară, a avut loc o ședință cu toate comitetele de stradă noi alese unde s-a făcut un instructaj amănunțit cu privire la munca ce trebuie s-o desfășoare acestea. Șefii tuturor secțiilor comitetului executiv au luat cuvîntul, prezentînd problemele principale și actuale ale fiecărui sector de activitate. În acest cadru șeful secției gospodăriei comunale, de pildă, cerînd sprijinul comitetelor de stradă în munca de control pe care secția o efectuează, a rugat să se anunțe telefonic secției dacă I.S.B. își îndeplinește la timp atribuțiile, dacă se întîlnesc străzi sau porțiuni de rețea pe care nu ard becuri, etc. Aceste scurte informări în care fiecare șef de secție a făcut prezentarea problemelor sectorului respectiv de activitate au ajutat comitetele de stradă la întocmirea planurilor lor de muncă.

Comitetele de stradă sînt și ajutoarele imediate ale deputaților. Prin ele și cu ele deputatul rezolvă mai bine treburile gospodărești din circumscripția sa. Iată de ce legătura strînsă și permanentă a deputatului cu aceste organe obștești, este de mare importanță.

Deputata Eugenia Almășan din circumscripția electorală raională 232, raionul 1 Mai, dă un bun exemplu în această privință. Ea participă la ședințele comitetului de stradă, îl ajută cu îndrumări, iar la toate acțiunile se află în mijlocul cetățenilor, împreună cu comitetul de stradă. Tot ea este aceea care intervine la comitetul executiv raional pentru acordarea ajutorului cerut de comitetul de stradă. În acest fel procedează majoritatea deputaților.

Sînt însă cazuri ca cel al lui Dumitru Stan, deputat în circumscripția electorală raională nr. 8 din raionul „Grivița Roșie", care nu ține legătură cu comitetul de stradă, nu cunoaște planul de muncă al acestuia și nu participă nici la puținile acțiuni inițiate de acesta. Atitudinea sa constituie o explicație a faptului că circumscripția se află în coada celorlalte din raion în ce privește buna gospodărire.

În acest fel se explică și inactivitatea tov. Grigore Berca și Florica Blănaru, președinți ai comitetelor de stradă din circumscripțiile electorale raionale 1 și 10 Grivița Roșie. În timp ce alte comitete au inițiat acțiuni de înfrumusețare și gospodărire a străzilor, au amenajat spații verzi, au ajutat și la acțiunile inițiate pe plan raional, acestea două n-au întreprins nimic, de la alegerea lor pînă în prezent.

Aceste scăderi în munca unor comitete de cetățeni și a unor deputați se cuvin analizate cu grijă și căutate cele mai bune măsuri pentru activizarea lor. Comitetele de stradă sînt un prețios sprijin în acțiunile pentru înfrumusețarea și buna gospodărire a orașului și nu trebuie neglijate cîtuși de puțin.

MIHAI ALEXANDRU

Prin cîteva dispensare sătești

(Urmare din pag. 1-a)

aceia care se interesează de asigurarea unor localuri tot mai bune pentru unitățile sanitare. La Dealu, în raionul Istria, există un dispensar nou cu 6 camere pentru asistență și o locuință pentru medic, totul construit prin contribuția voluntară a cetățenilor.

Aceste cazuri — care nu sînt izolate — ar trebui să servească de

Unele cabinete ale circumscripțiilor sanitare sînt amplasate excentric la mari depărtări de celelalte sate.

— Am scurtat drumurile !
— Cum asta ?
— Îmi dau întîlnire cu pacienții la jumătatea drumului !...

Desen de GH. CHIRIAC

exemplu celor din comuna M. Kogălniceanu, raionul Tulcea. În această comună care cunoaște de altfel o însemnată dezvoltare economică și cadre medicale în număr suficient, dispensarul funcționează în localul unei foste școli în care una din clase a fost împărțită în boxe prin pereți de rogojini. Și punctele sanitare de la Congaz și Hagilar din aceeași circumscripție se găsesc în încăperi necorespunzătoare. Este vădit faptul că acest lucru nu se află nici în atenția sfatului popular comunal și nici în aceea a personalului medical care ar trebui să solicite un mai serios sprijin în această direcție.

O problemă care rămîne încă deschisă în organizarea asistenței sanitare în regiunea Dobrogea, este aceea a modului în care sînt amplasate teritorial unele circumscripții. Există astfel, o serie de circumscripții care cuprind comune răzlețe și greu accesibile. Locuitorii din Grăniceru, de pildă, trebuie să parcurgă mai bine de 12 km. pînă la dispensarul din Cotul-Văii. Pe cei din satul Maior Chiriacescu îi despart 16 km. de circumscripția sanitară din comuna de care aparțin.

Pentru aceste cazuri și pentru altele asemănătoare se impune fără multă întîrziere rearondarea circumscripțiilor sanitare. Acest lucru se află de altfel în atenția secției sanitare regionale care a întocmit o lucrare bine documentată și a înaintat-o — cu propuneri concrete — Ministerului Sănătății și Prevederilor Sociale. E de datoria organelor de conducere ale ministerului să grăbească studierea situației și să sprijine acțiunea de rearondare pentru a se putea crea condiții superioare de acordare a asistenței medicale.

O dată cu rearondarea circumscripțiilor va trebui soluționată și o altă problemă de prim ordin: completarea posturilor de cadre sanitare cu studii medii. În momentul de față, în numeroase circumscripții sanitare, sînt în număr insuficient surori de ocrotire și moașe, oficianți sanitari sau surori medicale, căci, în general, în întreaga regiune, posturile de personal cu pregătire medie sînt ocupate numai în proporție de 50 la sută, ceea ce nu corespunde nicidecum necesităților. Față de această situație comitetul executiv al sfatului popular regional e chemat să depună eforturi susținute pentru a asigura cadrele necesare, iar în același timp organele de resort din cadrul Ministerului Sănătății și Prevederilor Sociale trebuie să-i acorde în această privință tot sprijinul.

Medicină sau... sport

O vizită prin satele raionului Timișoara, scoate în evidență și pe tărîm sanitar fapte demne de luat în seamă. Principiul profilactic — mărirea accesibilității populației la asistența medicală — este tradus în viață cu multă însuflețire de către sfaturile populare. Astfel, s-au înființat două noi circumscripții și o largă rețea de puncte sanitare la unitățile agricole socialiste din Hodoni, Foeni, Gearmata și în altele, cît mai aproape de locurile de muncă.

În raion activează acum 74 de medici și 274 cadre sanitare cu pregătire medie, ceea ce înseamnă un progres incomparabil față de anii regimului burghezo-moșieresc, cînd o plasă avea 2—3 medici. Dispensarul din comuna Sag, bunăoară, poate fi considerat pe drept cuvînt model, atît prin curățenie și înzestrarea lui, cît și prin activitatea meritorie a cadrelor sanitare conduse de dr. Aurel Ulita și dr. pediatru Georgeta Dragomir. Aici zilnic se dau consultații și se fac zilnic deplasări la domiciliul bolnavilor și la cele trei puncte sanitare — Parța, Pădureni și stațiunea I.C.Z. (Institutul de cercetări zootehnice). În cadrul circumscripției funcționează un cabinet pentru adulți, unul pentru copii, un punct farmaceutic, o sală de tratamente, o casă de nașteri și este în perspectivă de înființare și un cabinet stomatologic. În paranteză trebuie spus că, „perspectiva" ar fi fost un fapt împlinit dacă sfatul popular raional s-ar fi îngrijit de rezolvarea părții financiare a acestei probleme, mai ales că postul de medic stomatolog a și fost prevăzut în schemă. O grijă deosebită din partea cadrelor medicale s-a observat și în comuna Gearmata. Aci dr. Tiberiu Olaru de la punctul sanitar al gospodăriei de stat nu se mulțumește numai să dea consultații bolnavilor care se prezintă la cabinet, ci cercetează din proprie inițiativă pe fiecare muncitor de aici, întocmind fișele de sănătate corespunzătoare. O asemenea activitate desfășoară în cadrul colectiviștilor și dr. Valeriu Hălălai din Gearmata și dr. Victor Pap din Chevereș și aproape toți medicii din raion.

De un deosebit ajutor au fost pentru medicii din satele raionului Timișoara două mari acțiuni organizate de secția sanitară cu sprijinul comitetului executiv, acțiuni care merită să le subliniem aici: verificarea de fond, pe specialități, a activității circumscripțiilor, verificare făcută în cursul lunii mai de brigăzile de medici specialiști din orașul Timișoara; de asemenea controlul radioscopic al tuturor bolnavilor T.B.C. și al celor din familiile respective, efectuat în toate comunele.

Din păcate însă, activitatea aceasta rodnică este umbrită uneori de atitudini și fapte care în ansamblul acțiunilor generale, fac notă discordantă. Iată-l, de pildă, pe medicul A. Kohn din Cruțeni, campion la o nouă disciplină sportivă... navettismul. Și încă un „navetist" de... forță. Fără să-și precupețească „eforturile" pleacă spre Cruțeni la ora 8 și se întoarce la Timișoara cu trenul de 10, chiar dacă trebuie pentru aceasta să ia... marfarul. În Cruțeni dr. A. Kohn este un musafir rar și oamenii aproape că nu-l cunosc. Pălit de pasiuni sportive este și felcerul Petre Ciocani, din Bazoș. Pe acesta — vorba colectiviștilor de aici — nu-l găsești chiar dacă „dai cu tunul". În schimb îl găsești în timpul serviciului la interminabile partide de șah. Este drept, această pasiune frumoasă și interesantă nu este de condamnat, cu o condiție: ca orele de serviciu să fie respectate, iar bolnavii să nu rămînă neîngrijiți...

Medicii A. Kohn și O. Nevinglovschi vin la circumscripțiile sanitare de care aparțin doar în trecere.

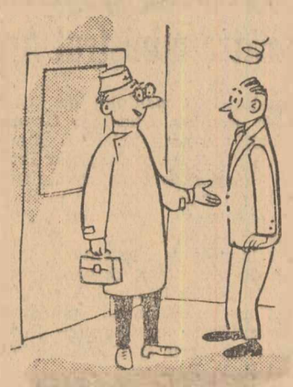

— De ce vă grăbiți așa?
— Nu-i de ajuns că am întîrziat la sosire, vrei să întîrzii și la plecare ?

Desen de GH. CHIRIAC

Obiceiul de a considera circumscripția sanitară ca loc de excursie îl are și doctorița Olimpia Nevinglovschi din Remetea Mare. La cabinetul medical din circumscripție ea este un „musafir" de scurtă durată. Dispare cît ai bate din palme și o mai găsești abia la... Timișoara.

★

Primul cabinet căruia cetățeanul trebuie să i se adreseze atunci cînd se îmbolnăvește este circumscripția sanitară. Ca să răspundă normelor igienice sanitare actuale, circumscripția trebuie să îndeplinească anumite condiții: să fie la îndemîna cetățenilor, să fie instalată în localuri corespunzătoare, iar personalul medico-sanitar să corespundă din punct de vedere al pregătirii lui și al conștiinciozității în muncă. S-au făcut este drept pași uriași în această direcție. Totuși, raidul întreprins în regiunile Banat și Dobrogea ne-a pus în situația de a observa — așa cum am semnalat — unele lipsuri atît în organizarea cît și în educația cetățenească și profesională a unor cadre. În această privință, sugerăm sfaturilor populare regionale să inițieze controale periodice și să ia măsuri acolo unde este cazul.

VIRGIL LAZAR
și SONIA MARCARIAN

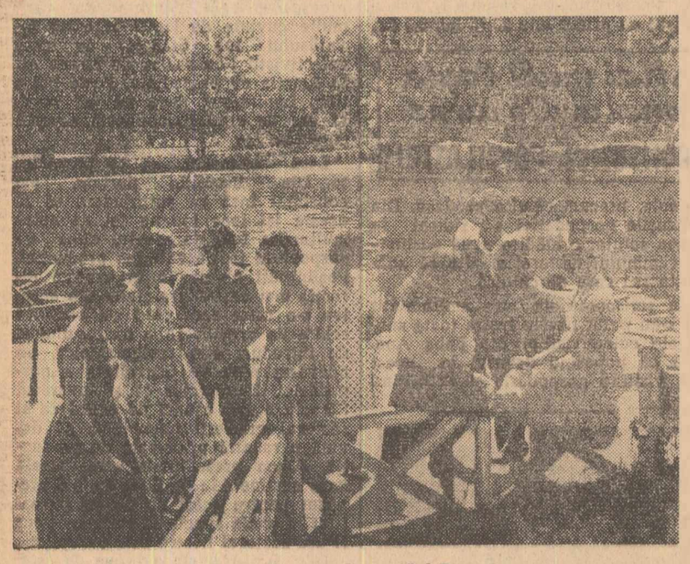

Aspect din parcul orașului Roman

Foto: AGERPRES

Pe urmele unei scrisori

(Urmare din pag. 1-a)

porumb pentru boabe (în această primăvară s-au semănat 255 hectare). O bună parte din producția realizată ar putea fi valorificată la îngrășarea porcilor. Dar acest lucru se face într-o măsură foarte mică. Procedînd așa, gospodăria este lipsită de un frumos cîștig.

În ultimii trei ani, venitul bănesc provenit din creșterea animalelor a reprezentat în medie abia 14 la sută din venitul total. Mulți colectiviști fruntași în creșterea animalelor ca Ion V. Lăzeanu, Mihai C. Constantin, Petre Steluș, Ilie Grosu, Alexandrina Crăciun și alții știu că sectorul în care lucrează poate aduce un cîștig mai mare. De ce tovarășul președinte nu stă mai mult de vorbă cu asemenea colectiviști pe care îi trage inima să vadă gospodăria și mai puternică ? De ce dînsul socotește că de acum încolo se poate descurca mai bine fără sprijinul lor și al specialiștilor ? Gospodăria colectivă din Baba Ana poate, începînd chiar din acest an, să sporească simțitor producția de lapte și carne. Totul este ca membrii consiliului de conducere, colectiviștii fruntași să-l ajute pe tovarășul Stanciu să înțeleagă cît de păgubitoare este automulțumirea de care dă dovadă.

Ing. TH. MARCAROV

P. S. Înaintînd schița de organizare a teritoriului gospodăriei către secția agricolă rională Mizil, tovarășii din cadrul sfatului popular regional Ploiești (vicepreședinte — inginer Marin Gh. Constantin) scriau „lucrarea o veți păstra în arhiva serviciului OTA și veți urmări aplicarea ei de către respectiva gospodărie colectivă, acordîndu-i tot sprijinul necesar". Se pare că indicațiile primite au fost realizate numai în ceea ce privește punerea la arhivă. Partea cea mai importantă — traducerea ei în viață — a fost dată uitării. Ce părere au despre aceasta tovarășul C. Motomancea, șeful secției agricole rionale, și comitetul executiv al sfatului popular raional Mizil ?

AGENDA culturală

BREVIAR

TEATRUL DE PĂPUȘI „Cravata Roșie" din Brăila a împlinit de curînd 10 ani de activitate. În această perioadă au fost prezentate 32 premiere, cu peste 2000 de spectacole la care au luat parte aproape 400.000 de mici spectatori. Colectivul Teatrului, în afara activității sale acordă sprijin calificat formațiilor de păpușari amatori din orașele Buzău și Tulcea și din 10 școli ale orașului Brăila.

UN CONCERT de muzică populară va prezenta astăzi, 8 iunie, ora 19, orchestra „Barbu Lăutaru" în sala de festivități de la fabrica de țigarete. Dirijor: Nicu Stănescu.

ÎN SALA DE CONFERINȚE și muzică din Parcul de Cultură și Odihnă „I. V. Stalin" se va ține vineri, 9 iunie, ora 18,30 în cadrul lectoratului „Folclorul popoarelor", conferința „Folclorul negru".

ÎN SALA ATENEULUI R.P.R. va avea loc joi, 8 iunie, ora 20, un recital extraordinar dat de Carlo Zecchi, pian (Italia) și violoncelistul Radu Aldulescu, artist emerit, laureat al Premiului de Stat.

COLECȚIA „În ajutorul activității practice a pionierilor și școlarilor" care apare sub îngrijirea Editurii Tineretului pune la îndemîna cititorilor săi o seamă de sfaturi și îndrumări folositoare pentru cele mai diferite domenii de activitate. Iată cîteva titluri apărute în colecție: **G. Racz**: Construiți un magnetofon; **E. Niță și C. Radu**: Să ne legăm singuri cărțile; **A. Șepelev**: Micul tîmplar; **O. Marinescu**: Învăț să croiesc.

ORCHESTRA DE MUZICĂ UȘOARĂ „Krautgartner" din R. S. Cehoslovacă, va întreprinde în curînd un turneu în țara noastră. Formația va concerta începînd din a doua jumătate a lunii iunie în orașele Cluj, Oradea, Deva, Hunedoara, Brașov, Ploiești, București, apoi pe litoral.

ULTIMUL NUMĂR din colecția „Biblioteca pentru toți" numărul 74, cuprinde romanul „Profesorul Unrat" de Thomas Mann.

ÎN PALATUL CULTURII din Ploiești s-a deschis o expoziție a artiștilor plastici din oraș. Expoziția cuprinde lucrări de pictură, sculptură și grafică, înfățișînd aspecte din realizările regimului nostru democrat popular, din activitatea oamenilor muncii, precum și portrete de fruntași în producție, peisaje etc. (M. BEDROSIAN, corespondent voluntar).

OPERA DE STAT din Iași a prezentat ieri seară un spectacol extraordinar cu „Aida" de Verdi, avînd ca solistă pe artista emerită Zenaida Pally de la Teatrul de Operă și Balet din București. Cunoscuta cîntăreață a interpretat rolul lui Amneris. Spectacolul s-a bucurat de un remarcabil succes.

ÎN SĂLILE MUZEULUI de Artă din Craiova s-a deschis o expoziție de desene făcute de copiii din regiunea Oltenia.

La cooperativa „Arta aplicată" din Capitală se execută numeroase vase și alte obiecte, împodobite cu frumoase desene ornamentale. Clișeul nostru înfățișează pe unul din iscusiții ceramiști ai cooperativei, tovarășul George Vicol, care lucrează de 30 ani în această meserie, împreună cu tinerele Ursula Mikolajewski și Verona Bordei, împărtășindu-le din bogata sa experiență în această meserie.

Foto: V. ARICESCU

Recenzie

VICTOR EFTIMIU „Soliile terestre"

După o activitate literară de peste cinci decenii, poetul Victor Eftimiu nu-și simte pegasul obosit. Dimpotrivă, scriitorul care și-a început activitatea publicistică prin 1905 și care și-a clădit cea mai mare parte a operei sale în perioada dintre cele două războaie mondiale, se dezvăluie acum plin de elan creator, adăugînd scrisului său orizonturi și semnificații noi. Realitățile mărețe pe care le trăim azi, au oferit lui Victor Eftimiu un bogat și înălțător izvor de inspirație, au aflat în conștiința și în inima sa un puternic ecou, o intensă vibrație.

Versurile din volumul „Soliile terestre", apărut recent la Editura Tineretului, sînt edificatoare. Ele confirmă prezența activă a poetului în mijlocul entuziasmului colectiv al constructorilor lumii noi, socialiste, aducînd mesajul unei conștiințe artistice luminate de nobilele aspirații către pace și fericire ale întregii omeniri.

Pentru a reliefa mai pregnant măreția și frumusețea vremii noastre de azi, Victor Eftimiu a adus cîteva imagini de flagrant contrast din trecutul de suferință și de nedreaptă alcătuire socială.

În contrast cu aceste întunecate imagini ale trecutului, celelalte versuri ale lui Victor Eftimiu zugrăvesc prezentul nostru luminos. În versurile din volumul „Soliile terestre", Victor Eftimiu ni se relevă un entuziast. Poetul se exteriorizează simplu, direct, cu prospețimea spontaneității și a trăirii intense, în imagini străbătute de ritmul viu, trepidant al vieții constructive.

Caracterul entuziast al versurilor lui Victor Eftimiu se relevă pregnant și în poeziile care cîntă uriașele realizări ale științei sovietice în cucerirea Cosmosului, cum sînt „Cu fruntea-n stele", „Bătăi la poarta Lunii", „Soliile terestre" și altele. Poetul, stăpînit de adîncă admirație, se exprimă înflăcărat, își încordează strunele cu patos, versurile sale conținînd vibrația imnului. Elogiul suprem e adus Omului, biruinței lui asupra tainelor naturii. De pildă, în poezia „Mintea omenească":

O, minunată minte omenească, / Incandescentă și fecundă lavă, / Potop de rouă, curcubeu de slavă, / Puterea ta să nu mai contenească !/ Esența ta, suprem cristalizată, / În foc miriador galvanizată, / A pus, nucleu central în spații, Omul. /

Cîntînd lupta întregii umanități pentru apărarea păcii, în poeziile „Drapelul păcii", „Rînjește zeul Ares", „Celor de peste ocean", „Război și pace", Victor Eftimiu e dinamic, avîntat, ca și în celelalte versuri, dar, apostrofînd pe ațîțătorii la un nou război, în numele milioanelor de oameni cinstiți, devine sobru și vehement, ca în poezia „Război și pace":

Puteți uita noianul imenselor dezastre / Ce zgudui străfundul căminurilor noastre ? / Voi, care sînteți nădejdea, belșugul, aurora, / Stringeți-vă în rînduri și spuneți tuturora / Că nu mai vrem urgia ce veacul străbătu. / Celor ce vor războiul, să le răspundem : Nu !

Versurile lui Victor Eftimiu cuceresc cititorul atît prin caracterul lor entuziast, cît și prin substanța imaginilor poetice.

TEODOR VÎRGOLICI

Premiera operetei „Lăsați-mă să cînt" la Arad

Marți seara în orașul Arad a avut loc un eveniment cultural deosebit: premiera operetei „Lăsați-mă să cînt" de Gherase Dendrino, pregătită de un colectiv format din actorii Teatrului de Stat, cîntăreții și orchestranții Filarmonicii de Stat. Spectacolul a fost pus în scenă sub îndrumarea regizorului Ioan Dinescu de la Teatrul de Stat, iar conducerea muzicală a aparținut lui Tadeus Kriszanovski. Scenele de balet au fost realizate de elevii școlii populare de artă din Arad. Spectacolul s-a bucurat de un deosebit succes.

CRONICA ESTRADEI

„Revista 62"

Genul revuistic a înregistrat în ultimii ani, progrese apreciabile și datorită contribuției aduse de prima noastră scenă satirică-muzicală la innoirea lui, la preluarea creatoare a tradițiilor progresiste din trecut, la eliminarea clișeelor boulevardiere ale teatrului burghez. Spectacole ca **„Revista 58"** sau **„Revista oglinzilor"**, în pofida anumitor scăderi, au marcat un progres pe acest tărîm, fapt pentru care, pe drept cuvînt, teatrul **„C. Tănase"** cucerește tot mai mult simpatia unui public larg. Este firesc, așadar, ca exigențele noastre să depășească în cazul spectacolului de față pe cele anterioare, întrucît „Revista 62" este chemată nu doar să ofere publicului varietatea unei noi premiere, ci să ducă mai departe acest gen, pe temeiul contemporaneității, din care se inspiră.

Concepută de doi autori binecunoscuți și prețuiți pentru îndelungata lor activitate pe acest tărîm — Nicușor Constantinescu și George Voinescu — cu concursul a nu mai puțin de opt compozitori, **„Revista 62"** își propune să țină pasul cu ritmul viu în care se înfăptuiesc prefaceri uimitoare pe harta țării, cu elanul oamenilor muncii care se iau la întrecere cu timpul. De aici și titlul anticipativ, cărula îi corespund în intenția autorilor bucăți din spectacol ca **„Nopți în București"**, **Melodia nocturnă"**, cupletul **„Despre calitate"** al lui N. Stroe sau **„Juniorul"**, tabloul de folclor **„Zi de sărbătoare"** sau **„Studenții"**. Sînt numeroase momente care respiră optimismul muncii creatoare și transmit spectatorului bucuria zilelor noastre, mîndria de a fi stăpîn a tot ceea ce înflorește pe întinsul țării. Textele, în deosebi cele ale lui N. Stroe, care cultivă cu succes maniera cupletistică a lui Tănase, melodiile plăcute, interpretarea plină de nerv și antren, montarea ingenioasă, exprimă direct și cu convingere ideea simbolică a titlului. Prin contrast, autorii pun sub focul satirei manifestări retrograde ce trebuie stirpite: birocratismul, disprețul față de bunul obștesc, precum și atitudini izvorînd dintr-o educație necorespunzătoare cerințelor vieții noastre noi. Parodia după **„Slugă la doi stăpîni"** sau sceneta de factură caragialească **„Educație"** sau **„Cursa de viteză"** trezesc un rîs copios care exprimă direct aprobarea publicului pentru felul incisiv în care sînt satirizate aceste racile. Tabloul coregrafic **„Cuba"** precum și cîteva tablouri de satiră politică, dintre care interviul cu Belzebuth sînt neîndoielnic foarte bune, completează latura valoroasă a spectacolului.

Cu atît mai regretabilă ne-a apărut, față de aceste reușite, folosirea unor formule depășite. Caracterul vulgar al scenetei **„Locatari fără voie"** sau trivialitatea monologului **„Povestea cu Ileana"** aparțin tocmai acestui arsenal desuet al revistei de altădată. Aceasta nu mai este satiră în actualitate, și cu atît mai puțin pentru un spectacol cu titlul **„Revista 62"**. După cum nici birocratismul nu poate fi ilustrat doar prin răsuflata critică la adresa unui funcționar de stare civilă care a înregistrat o naștere în catastiful decedaților sau bulevardismul, rostindu-se pe scenă expresii grosolane. Chiar și în cupletul „Despre calitate" apar o seamă de referiri deplasate, bagatelizatoare. În sfîrșit, socotim de datoria noastră să atragem atenția și asupra caracterului răutăcios al șarjelor la adresa unor artiști, șarje care, deși pot stîrni rîsul, nu sînt în măsură să ridice prestigiul teatrului. Ne referim de astă dată la cîteva pasaje din textul cupletelor **„Juniorul"** și **„Turism interplanetar"**. De altfel, acesta din urmă este aplaudat de public nu pentru valoarea textului, ci pentru că este interpretat de populara cîntăreață Maria Tănase.

Regia (Nicușor Constantinescu, B. Fălticineanu) a dat spectacolului acea montare dinamică de care are nevoie revista prin stilizări inedite, prin desfășurarea amplă a interpreților în spațiul scenei și prin jocuri de lumini, fundaluri sau mișcări de cortine. Frumusețea simplă, modernă a decorurilor se datorește lui George Voinescu.

„Revista 62" promovează masiv și cu succes tînăra generație de interpreți într-un spectacol comun cu fruntași ai estradei și revistei noastre, cum sînt Maria Tănase, N. Stroie, I. Antonescu-Cărăbuș, Pulu Călinescu și Horia Căciulescu, Gică Petrescu, Lavinia Slăveanu și Gaby Pascu. Ni s-au relevat astfel ca talente viguroase Mihai Ciucă și Al. Lulescu, multilateral înzestrați, precum și mimica agreabilă a comicului Nicu Constantin.

Spre regretul nostru, muzica spectacolului nu lansează nici un șlagăr. Textele celor cîteva melodii originale, mai bune ca de obicei, nu strălucesc prin nimic deosebit.

Coregrafia (Nicolae Sever și Sandu Feyer) mai expresivă în actul II, este slabă în primul act, în ceea ce privește tablourile **„Cristale"**, **„Lupta pentru aur"** sau **„O seară la revistă"**, ele nu se ridică la un nivel satisfăcător, multe din momentele inglobate în ele fiind întortochiate, neînțelegibile. În general instruit cu grijă, baletul este prompt și grațios în evoluțiile sale. Subliniem efortul dirijorului N. Patrichi și al ansamblului orchestrei pentru o mai bună nuanțare a partiturii precum și calitatea bună a compartimentului ritmic.

★

Ne-am oprit asupra unor principale merite ca și asupra unor scăderi și slăbiciuni din „Revista 62". Repetăm, este un spectacol viu cu momente reușite, apreciate pe merit de spectatori. Dar tot spectatorii, prin vădite economii la aplauze, subliniază cerința ca programul revistei să fie curățat pe parcurs de umorul gratuit și de alte părți deficitare, să fie întregit și îmbogățit cu idei luminoase, optimiste, proprii genului. Pentru prestigiul autorilor și al colectivului de interpreți, aceste cerințe sînt întru totul îndreptățite.

EUGEN ATANASIU

TEATRE

Cavaleria rusticană și Pajațe, 19,30: Teatrul de Operă și Balet al R.P.R.; **Anna Karenina**, 19,30: Teatrul Național „I. L. Caragiale" (Sala Comedia); **Ascultă-li inima**, 19,30: Teatrul Național „I. L. Caragiale" (Sala Studio); **Cyrano de Bergerac**, 19,30: Teatrul „C. Nottara" (Sala Magheru); **În căutarea extraordinarului**, 20: Teatrul „C. Nottara" (Sala Studio); **Tache, Ianche și Cadîr**, 19,30: Teatrul Municipal (Sala Matei Millo); **Trei generații**, 19,30: Teatrul Municipal (Sala Filimon Sîrbu); **Prietena mea Pix**, 20: Teatrul de Comedie; **Secunda 58**, 20: Institutul de Artă Teatrală și Cinematografică „I. L. Caragiale" (Casa Prieteniei Romîno-Sovietice); **Secunda 58**, 19,30: Teatrul pentru Copii și Tineret (Sala din C. Mille); **Harap Alb**, 16: Teatrul Țăndărică (Sala din Academiei); **Țara-ntreagă în cînt și joc**, 20: Ansamblul folcloric de cîntece și dansuri al S.P.C. (Sala Palatului R.P.R.); **Revista 62**, 20: Teatrul Satiric-Muzical „C. Tănase" (Sala Savoy); **Cu concertul în buzunar**, 20: Teatrul Satiric-Muzical „C. Tănase" (Grădina Boema).

CINEMA

Setea (cinemascop): Elena Pavel; **Cerul Balticei**: I. C. Frimu, Miorița, Libertății; **Vikingii** (cinemascop): Patria, Gh. Doja, V. Roaită Al. Sahia; **La ordin, să trăiți!**: Republica, Flacăra, G. Cosbuc; **Adio copilărie**: Magheru, București, Înfrățirea între popoare, **Piticul vrăjitor**: V. Alecsandri, Lumina, 8 Martie; **Garibaldi**: Central; **În liniștea serii**: Victoria, Floreasca; **Cenușăreasa**: Maxim Gorki, Unirea; **Coloizii în jurul nostru — Talentele lui Kuindji — Vreau să știu tot nr. 13 — Aventurile primăvăratice ale piticului — Cloșca cu puii de aur — Mîna deschisă**: Timpuri Noi; **Program special pentru copii** (dimineața): Cullsele varietetului (după amiază): 13 Septembrie; **Volga-Volga**: Tineretului, 16 Februarie, 8 Mai; **Aida**: Al. Popov; **Șeful de gară**: Grivița, Aurel Vlaicu; **Bigamul**: Cultural; **Viraj în noapte**: C-tin David; **Cielito Lindo**: Arta; **Toată lumea rîde, cîntă și dansează**: T. Vladimirescu; **Război și pace** (ambele serii): Munca; **Strada Prerilor**: Moșilor; **Abuz de încredere**: Popular; **Ker Ogli** (cinemascop): 23 August; **Veneția, luna și tu**: Donca Simo; **E lung drumul pînă acasă**: N. Bălcescu, Volga; **În pragul furtunii**: M. Eminescu; **Stan și Bran studenți la Oxford**: Ilie Pintilie; **Hatifa**: G. Bacovia; **Contemporanul secolului**: Drumul Serii; **Dama de pică**: 30 Decembrie: **Principiul suprem**: Olga Bancic; **Dragostea te așteaptă**: B. Delavrancea.

TELEVIZIUNE

19,00: Informațiile după amiezii; 19,05: „Ce să fim ?". Întîlnire în studio între absolvenți ai clasei a VII-a și elevi ai școlii profesionale de pe lîngă Uzinele „23 August"; 19,20: Sfatul medicului: „Depistarea timpurie a cancerului — mijloc important de vindecare" de profesor doctor Octavian Costăchel — directorul Institutului Oncologic; 19,35: Transmisie de la Teatrul „Constantin Nottara": „Cyrano de Bergerac" de Edmond Rostand. În pauze: Jurnalul televiziunii și poșta televiziunii. În încheiere: ultimele știri.

TEATRUL DE STAT „VALEA JIULUI" PETROȘANI

anunță pentru zilele de 25 și 26 iunie 1961

CONCURS

pentru ocuparea următoarelor locuri vacante:

1 post regizor cat.	III.
5 posturi actori cat.	II.
2 posturi actori cat.	IV.
2 posturi actori cat.	III.
3 posturi actori cat.	V.

Concurenții trebuie să îndeplinească condițiile de studiu și vechime prevăzute de legile în vigoare pentru categoriile respective. Înscrierea la concurs se face pînă la data de 24. VI. 1961 la secretariatul literar al teatrului.

Odată cu cererea de înscriere, candidații pentru posturile de actori vor înainta actele de studii și un memoriu de activitate artistică.

Pentru postul de regizor solicitanții sînt scutiți de prezentarea la concurs, aceștia urmînd să înainteze numai actele cerute.

I. H. R. LIDO

anunță deschiderea Bazinului cu valuri artificiale azi 8 iunie a.c.

În fiecare seară pe terasă concertează orchestra SILE VIȘAN
Voce ILINCA CERBACEV și BAZIL JOVIN

SPORT

Campionatele mondiale de lupte clasice

TOKIO 7 (Agerpres). — După două zile de întreceri, la campionatele mondiale de lupte clasice de la Yokohama, 5 sportivi romîni și anume: D. Pîrvulescu, I. Cernea, V. Bularca, I. Țăranu și G. Popovici au rămas în cursa pentru titlurile mondiale, calificîndu-se în turul IV al competiției. Au fost eliminați M. Cristea și M. Șultz.

Cele mai bune rezultate le-a obținut semimijlociul Valeriu Bularca, avînd după trei ture numai două puncte negative (la 8 puncte negative luptătorul este eliminat din concurs). Bularca l-a învins ieri prin tuș, în 8'31" pe iranianul Mohamed Arabi și a făcut meci nul cu luptătorul sovietic Ian Rootz. Bine s-a comportat și semigreul Gheorghe Popovici căruia i-au trebuit numai 1'45" pentru a-l face tuș pe campionul japonez Maruyama. În cel de-al doilea meci susținut miercuri, Popovici l-a învins la puncte pe suedezul Persson.

În revenire de formă s-a dovedit campionul olimpic Dumitru Pîrvulescu. El a cîștigat prin tuș întîlnirea cu iranianul Paziraye (locul III la Olimpiadă) și la puncte în fața japonezului Hanabara. Șansele lui Pîrvulescu sînt totuși diminuate, deoarece are 4 puncte negative. De notat că unul din favoriții categoriei muscă, americanul Wilson, a pierdut prin descalificare meciul cu iugoslavul Vukov. Acesta din urmă la rîndul lui, a fost învins de sovieticul Saiadov. În limitele categoriei cocoș, Ion Cernea a repurtat o victorie la puncte asupra lui Sadretin Ozden (Turcia), dar a pierdut tot la puncte meciul cu campionul olimpic, Karavaev.

Întîlniri dificile a avut de susținut Ion Țăranu la categoria mijlocie. Luptătorul romîn l-a învins la puncte pe japonezul Kazama, iar după aceea a făcut meci egal cu Lothar Metz (R. D. Germană). M. Cristea (ușoară) a fost eliminat de iugoslavul Martinovici, iar Șultz de către turcul Ylmaz.

Astăzi au loc ultimele două reuniuni în cursul cărora vor fi cunoscuți cei 8 campioni mondiali pe anul 1961.

Știri

● Au fost stabilite prin tragere la sorți întîlnirile din cadrul optimilor de finală ale „Cupei R.P.R." la fotbal, care se vor desfășura la 25 și 28 iunie după cum urmează: U. T. Arad—C.S.M.S. Iași; Știința Timișoara — învingătoarea dintre Dinamo București—C.S.M. Sibiu; Petrolul—Rapid; Arieșul Turda—Penicilina Iași; C.S.M. Reșița—C.C.A.; Steagul Roșu Brașov—Industria Sîrmei Cîmpia Turzii; Dinamo Bacău—Progresul București; Voința București—S.N.M. Constanța.

Întîlnirile se vor disputa pe terenuri neutre. Echipele C.C.A. și C.S.M. Reșița au căzut de acord să se întîlnească la 28 iunie, la Craiova. Locul de desfășurare al celorlalte întîlniri urmează să fie stabilit zilele acestea.

● Duminică dimineața, de la ora 10, în incinta grădinii Progresul (str. Ion Vidu 9) va avea loc o reuniune de box în cadrul căreia vor evolua cei mai buni pugiliști ai cluburilor Progresul și Rapid. În caz de timp nefavorabil, reuniunea se va desfășura în grădina alăturată unde ringul este acoperit.

● Puiu Nicolae, este cel de-al treilea membru al echipei R.P.R., care a obținut miercuri calificarea în semifinalele campionatelor europene de box de la Belgrad. Foarte energic în atac, Puiu a dominat de la început meciul cu campionul grec al categoriei cocoș, Panagiotis, care în repriza a doua a fost trimis la podea în urma unor lovituri la plex, fiind declarat învins prin K.O. Aceasta este cea de-a doua victorie înainte de limită obținută de un boxer romîn la actuala ediție a campionatelor.

Ceilalți doi boxeri romîni care au evoluat în reuniunea de după-amiază: I. Monea (mijlocie) și V. Mîrza (semimijlocie) au pierdut întîlnirile.

NOTE

★ ★

Uitucii..

Unitățile cooperației de consum și cele ale ORAD-ului au încheiat, încă din cursul iernii, cu gospodăriile colective, contracte prin care se obligă să le livreze acestora o seamă de materiale de care au nevoie pentru ridicarea construcțiilor zootehnice: var, ciment, cherestea. În răstimpul care s-a scurs, unele unități au trecut la îndeplinirea obligațiilor asumate. Altele însă au uitat cu totul de contracte. U.R.C.C. Timișoara, bunăoară, este restantă gospodăriilor cu 250 de tone de var pe care întîrzie să-l livreze. ORAD-ul din același raion mai are de dat colectivelor 1000 de tone de ciment și 325 de metri cubi de cherestea. Deficitară la acest capitol este și U.R.C.C. Alexandria din regiunea București. Gospodăriile de la Furculești, Spătărei, Buzescu și din alte părți așteaptă de mult să le vină lemnul, țigla și celelalte materiale pe care le-au comandat. Dar așteptarea lor este zadarnică.

Acum este sezonul cel mai potrivit pentru ridicarea construcțiilor. Or, dacă colectiviștii n-au cu ce lucra, riscă să-i apuce toamna cu acareturile neterminate. Socotim însă că ar fi necesar ca tovarășii de la U.R.C.C. și de la ORAD-urile rămase în urmă cu lucrările să privească cu mai multă răspundere obligațiile pe care le au față de gospodării și să și le îndeplinească la termenul stabilit.

Odihnă cu... cîntec

Cetățeanul care vizitează în aceste zile Turnu-Măgurele e încîntat de noua înfățișare a acestui oraș. El găsește aici magazine încăpătoare și bine aprovizionate cu cele necesare nevoilor populației; se poate odihni pe băncile din parcul frumos, plin de flori, ce constituie o adevărată podoabă a orașului.

Dacă va întîrzia însă mai multe zile și va fi cazat la hotelul din centrul orașului, de altfel singurul din localitate, va avea și unele surprize. Va constata în primul rînd că la hotel atît schimbarea lenjeriei de pat cît și curățenia în camere se fac la intervale mari, călătorii fiind nevoiți să suporte urmările neglijenței conducerii acestei unități. La aceasta se adaugă și „aportul" unui difuzor instalat în apropierea hotelului, a cărui „activitate" durează adesea cu mult peste orele de program, ceea ce face imposibil ca cei găzduiți aici să se poată odihni în bune condiții.

Cu mai multă preocupare, sfatul popular al orașului Turnu-Măgurele poate remedia și aceste lipsuri!

Ah, căldurile!...

Puternică-i dogoarea soarelui! Ți-e cald și ți-e sete. Mai ales aici pe stadion. Și meciul te-nfierbîntă de ți se lipește limba de cerul gurii. Ți-e sete. Normal e deci ca-n pauza meciului să te duci la chioșcul cu răcoritoare și să te aprovizionezi cu suc sau limonadă. La plata sticlelor însă, ți se servește și primul duș rece.

Pentru o sticlă de limonadă, ți se pretinde 2,25 lei (1 leu limonada și 1,25 lei garanția pentru sticlă). Dai — fiindcă după pauză e și mai cald, fiindcă jocul celor două echipe te-nfierbîntă și mai tare.

După meci, al doilea duș: responsabilul anunță că nu mai primește sticlele, întrucît și-a completat stocul. Ripostezi și faci gălăgie alături de alții. Sticlele ți se primesc. Garanția însă nu ți se mai dă întreagă. În loc de 1,25 lei, ți se dă doar 1 leu. Zîmbind mefistofelic, responsabilul se pune-n gardă: „Așteptați pînă fac mărunțiș". El mărunțiș nu face, tu să mai aștepți nu poți, fiindcă — pe de o parte — te-mpinge valul de oameni, iar — pe de alta — te grăbești s-ajungi acasă.

Cu acest sistem, cei ce vînd răcoritoare la stadionul din Cluj și-au creat o sursă de venituri ilicite. Oare nici unul din tovarășii de la T.A.P.L.-Cluj nu merge la vreun meci de fotbal? Și nu-i este sete? Și nu cumpără de la chioșcurile stadionului răcoritoare? Poate că în felul acesta s-ar sesiza și T.A.P.L.-Cluj și ar pune capăt acestor practici cu totul contrare moralei noi ce s-a înrădăcinat în comerțul nostru socialist.

Vizitatorii așteaptă

Mulți dintre vizitatorii Bicazului de astăzi nu știu cum arătau pe vremuri aceste meleaguri. Tocmai de aceea dorința lor de a vizita muzeul din localitate apare firească și legitimă. Numai că ea nu le poate fi satisfăcută. Muzeul din Bicaz există numai ou numele. Bogatul material documentar de care dispune este împrăștiat în mai multe locuri, depozitat în condiții necorespunzătoare, amenințat cu degradarea. Astăzi nu se mai poate pune problema că la Bicaz nu poate fi găsit un local adecvat acestui scop. Condiții pentru organizarea și deschiderea muzeului sînt. Ele trebuie și folosite. Pentru aceasta e necesar ca tovarășii din comitetul executiv al sfatului popular orășenesc să acorde mai multă atenție rezolvării acestei probleme. Nu ne îndoim că ei vor primi și sprijinul tovarășilor de la sfatul popular regional. Vizitatorii așteaptă!

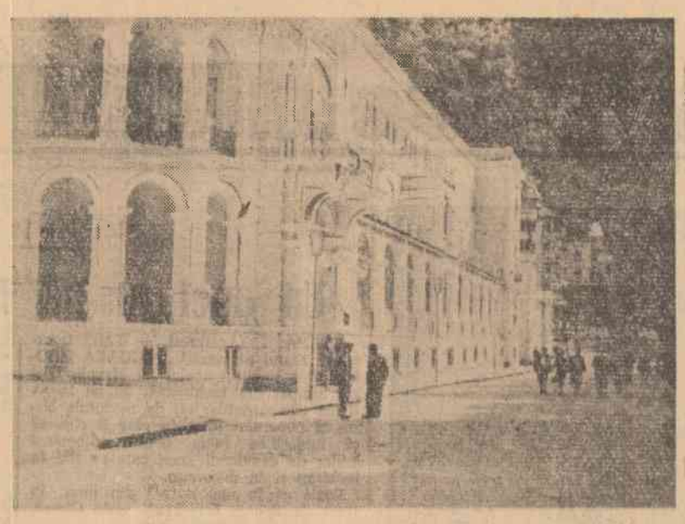

BĂILE HERCULANE — Pavilionul nr. 1

Foto: C. SEDLINSKI

Prezentarea scrisorilor de acreditare de către ministrul Argentinei în R. P. Romînă

(Urmare din pag 1-a)

sonal al președintelui Argentinei, precum și al guvernului și poporului argentinian pentru guvernul și poporul romîn.

Primind scrisorile de acreditare, președintele Consiliului de Stat al R. P. Romîne, Gheorghe Gheorghiu-Dej, și-a exprimat satisfacția față de declarația ministrului Argentinei că, pe baza indicațiilor guvernului său, în activitatea ce o va desfășura în Republica Populară Romînă își va îndrepta eforturile pentru a strînge și mai mult relațiile tradiționale de prietenie care unesc cele două țări

După cum vă este desigur cunoscut — a spus președintele Consiliului de Stat al R. P. Romîne — guvernul romîn, profund atașat cauzei păcii, duce cu consecvență o politică de colaborare cu toate statele, fără deosebire de rînduirea lor politică și socială. În acest spirit, guvernul romîn urmărește în mod sincer dezvoltarea și adîncirea relațiilor multilaterale, reciproc avantajoase, stabilite între Republica Populară Romînă și Republica Argentina.

Președintele Consiliului de Stat al R. P. Romîne a încredințat pe ministrul Argentinei că în îndeplinirea misiunii sale va primi întregul sprijin al Consiliului de Stat, al guvernului romîn și al său personal.

Mulțumind președintelui Republicii Argentina pentru mesajul prietenesc adresat, președintele Consiliului de Stat al R. P. Romîne, Gheorghe Gheorghiu-Dej, a rugat pe ministrul Argentinei să-i transmită salutul său cordial, precum și cele mai bune urări guvernului și poporului argentinian, din partea sa personal, a guvernului R. P. Romîne și a poporului romîn.

După ceremonia prezentării scrisorilor de acreditare, președintele Consiliului de Stat al R. P. Romîne, Gheorghe Gheorghiu-Dej, a avut o convorbire cu ministrul Argentinei, Federico del Solar Dorrego. Au asistat Corneliu Mănescu și Anton Breitenhofer.

(Agerpres)

Delegația economică a R.P.R. s-a reîntors în Capitală venind de la Moscova

Miercuri dimineața s-a reîntors în Capitală, venind de la Moscova, delegația economică guvernamentală a R. P. Romîne, condusă de tovarășul Alexandru Bîrlădeanu, vicepreședinte al Consiliului de Miniștri.

La aeroport, delegația a fost întîmpinată de conducători ai unor instituții economice centrale precum și de reprezentanți ai Ambasadei Uniunii Sovietice la București.

★

La plecarea din Moscova, în dimineața aceleiași zile, delegația a fost condusă la aeroport de Vladimir Novikov, vicepreședinte al Consiliului de Miniștri al U.R.S.S. și de alte persoane oficiale, precum și de Nicolae Guină, ambasadorul R. P. Romîne la Moscova. (Agerpres)

Ieri s-a deschis în Capitală

Expoziția de aparate medicale și medicamente produse în R. P. Bulgaria

La reprezentanța comercială a Ambasadei R. P. Bulgaria la București s-a deschis miercuri o expoziție de aparate medicale și medicamente produse în țara vecină și prietenă.

La deschidere au participat reprezentanți ai conducerii Ministerului Sănătății și Prevederilor Sociale, ai Ministerului Comerțului, medici.

Au fost prezenți ambasadorul R. P. Bulgaria la București, Ivan Kinov și membri ai ambasadei.

Consilierul comercial al ambasadei, Ivan Pianeciky, a vorbit despre dezvoltarea industriei de aparate medicale și de medicamente a Bulgariei și a făcut o scurtă prezentare a expoziției.

(Agerpres)

Calitate superioară și economii de materiale

BACĂU (de la corespondentul nostru). — Îmbunătățirea calității produselor și realizarea de economii constituie principalele obiective ale întrecerii pe care o desfășoară muncitorii fabricii de piele și încălțăminte „Partizanul" din Bacău. Datorită aplicării metodei controlului în lanț și interfazic, prin care se asigură respectarea cu strictețe a procesului tehnologic s-a obținut executarea corectă a fiecărei operații.

Îmbinînd lupta pentru calitate cu preocuparea pentru reducerea consumului specific, membrii celor trei brigăzi din secția croit au reușit să economisească pînă acum peste 21.000 dm.p. de piele și aproape 29.000 dm.p. de căptușeli. Cele mai mari economii le-au realizat croitorii în piele Vasile Micu, Angelica Preda, stanțatorii Vasile Măgirescu, Constantin Stoleru și alții.

Pentru noile fabrici de ciment

CRAIOVA. — (de la corespondentul nostru). — La uzinele „Electroputere" se apropie de sfîrșit construcția unui lot de motoare electrice pentru noua fabrică de ciment de la Fieni. Au și fost expediate pînă acum 3 din cele 5 motoare de 950 k.w. și se mai află pe standul de probă alte 3 motoare de 950, 320 și respectiv 100 de kw. Pînă la sfîrșitul acestei luni va fi gata și motorul de 250 kw., încheindu-se astfel lotul destinat fabricii Fieni.

Construcția motoarelor a fost făcută pe baza unui gabarit foarte redus. Așa, de pildă, motoarele de 950 kw. au un diametru mai mic decît cele în funcțiune la Bicaz, la o putere de două ori mai mare decît acestea. Pentru fiecare motor, uzinele „Electroputere" livrează și aparatajul de pornire și reglare, printre care se numără reostatele cu lichid fabricate pentru prima oară în țara noastră.

Țesături variate pentru cravate

În acest an producția de cravate din mătase naturală va crește cu 66 la sută față de anul 1960. Concomitent cu această creștere importantă, fabricile producătoare („Mătasea Populară" și „Ilie Pintilie" din Capitală) îmbogățesc sortimentele și realizează noi desene și modele de țesături pentru cravate.

Peste 100 de modele noi de țesături de cravate au fost prezentate la contractările pe semestrul II al anului 1961, iar în primul semestru au fost introduse în fabricație circa 60 modele noi.

Colectivul fabricii „Ilie Pintilie" a început și producția cravatelor din relon, în 6 modele.

O toleranță cît de mică prejudiciază funcționarea în bune condițiuni a mașinii la care sînt montați rulmenții respectivi. Acest lucru îl are permanent în vedere muncitoarea Aneta Anuța de la fabrica de rulmenți din Bîrlad, pe care-o înfățișează fotografia noastră, atunci cînd execută operația de asamblare radială a rulmenților.

Foto: AGERPRES

INFORMAȚII

Președintele Consiliului Britanic pentru promovarea comerțului internațional, lordul Boyd Orr, împreună cu soția, și Roland Berger, director general în același consiliu, au părăsit miercuri dimineață Capitala. Oaspeții au fost conduși la plecare de Mihai Ciobanu, președintele Camerei de Comerț a R. P. Romîne, precum și de funcționari superiori din Ministerul Comerțului.

★

După un turneu de mai bine de două săptămîni întreprins prin diferite localități din țară, grupul de artiști din R. S. S. Kirghiză a prezentat miercuri seara un recital extraordinar de canto și balet în Studioul de concerte al radioteleviziunii.

Recitalul a fost primit cu căldură

În orașul Vaslui s-a deschis un magazin de desfacere a produselor de artizanat. Aceasta este cea de a 40-a unitate a cooperației meșteșugărești din regiunea Iași dată în funcțiune de la începutul anului.

★

În anul acesta în regiunea Banat s-au executat pînă în prezent lucrări de electrificare în 24 de comune. În plus în alte 30 de comune, cetățenii au hotărît să electrifice străzile și casele prin contribuție bănească voluntară, strîngînd pînă în prezent 630.000 lei. De remarcat că în acțiunile de electrificare din comunele Trilipet, Diniaș, Parța, Alioș cetățenii au făcut economii de manoperă și materiale în valoare de 290.000 lei.

★

În aceste zile la fabrica de tricotaje „Bela Breiner" din Capitală a început montarea unei mașini circulare de tricotat articole plușate precum și al unui uscător modern pentru tricoturi. Noile utilaje care vor intra în producție în cursul trimestrului următor, vor contribui la realizarea unor produse de calitate superioară.

PRONOEXPRES

La tragerea concursului special Pronoexpres din 7 iunie au fost extrase din urnă următoarele numere:

Prima extragere (premii în bani).
30 7 19 28 21 25
rezervă 42 20

A doua extragere (premii în obiecte)
48 25 41 34 23 13
rezervă 22 28

FOND DE PREMII: 1.397.809

CUM VA FI VREMEA?

Pentru zilele de 9, 10 și 11 iunie se anunță următorul timp probabil:

În București: Vreme călduroasă, cu cerul variabil. Temporar tendință de ploaie slabă. Vînt potrivit. Temperatura în general staționară.

În țară Vremea se menține în general călduroasă, dar ușor instabilă, mai ales în vestul țării. Cer variabil, temporar noros. Vor continua să cadă ploi locale sub formă de averse, însoțite de descărcări electrice. Vînt slab pînă la potrivit Temperatura minimă va fi cuprinsă între 8 și 18 grade, iar maximă între 20 și 30 grade.

ȘTIRI EXTERNE

N. S. Hrușciov și Sukarno au sosit la Leningrad

LENINGRAD 7 (Agerpres). — TASS transmite: La 7 iunie, dr. Sukarno, președintele Republicii Indonezia, a sosit la Leningrad cu un tren special. Înaltul oaspete este însoțit de Nikita Hrușciov, președintele Consiliului de Miniștri al U.R.S.S.

În numele locuitorilor orașului, dr. Sukarno și Nikita Hrușciov au fost salutați cu căldură de către Vasili Isaev, prim-vicepreședinte al Comitetului Executiv al Sovietului orășenesc Leningrad.

★

La mormîntul memorial al leningrădenilor căzuți la datorie în anii Marelui Război pentru Apărarea Patriei, dr. Sukarno a depus o coroană de flori.

★

Seara, președintele Sukarno și N. S. Hrușciov au asistat la spectacolul de balet „Mascarada" prezentat la Teatrul Academic de Operă și Balet „Kirov".

Tratativele franco-algeriene

EVIAN 7 (Agerpres). — Miercuri a avut loc o ședință în cadrul tratativelor dintre delegația franceză și delegația guvernului provizoriu al Republicii Algeria.

După cum anunță agenția FRANCE PRESSE, purtătorul de cuvînt al delegației franceze Thibaud a declarat că această ședință a marcat „sfîrșitul examenului general aprofundat al problemelor relative la autodeterminare și la alte probleme legate de aceasta". Thibaud a arătat că convorbirile urmează să intre într-o nouă fază, consacrată bilanțului pozițiilor respective.

În conferința de presă ținută la Geneva, purtătorul de cuvînt algerian, Redha Malek, a subliniat că, de fapt, trecerea în revistă a pozițiilor celor două delegații continuă, însă delegația algeriană speră că în curînd se va putea trece la faza propriu zisă a tratativelor. Cea mai bună dovadă că această trecere în revistă nu a fost terminată, o constituie și faptul că delegația franceză a cerut noi lămuriri în legătură cu poziția delegației algeriene față de statutul populației europene într-un viitor stat algerian. În legătură cu aceasta Malek a arătat că în rîndul populației europene se constată atașament față de Algeria. Numeroși europeni ar dori să rămînă mai departe în Algeria, care a devenit patria lor. Salutînd acest sentiment de atașament față de Algeria, conducătorii revoluției sînt hotărîți să-l satisfacă. Aceasta înseamnă că mulți europeni din Algeria vor putea deveni cetățeni algerieni. „În rîndurile locuitorilor Algeriei a spus în continuare Malek, există însă și unii francezi care doresc să rămînă cetățeni francezi. Noi nu le putem impune cetățenia algeriană. Poziția guvernului provizoriu al Republicii Algeria și a frontului de Eliberare națională se caracterizează prin acordarea dreptului de a alege. Cetățenia algeriană este accesibilă tuturor".

Ciocniri între poliția pariziană și algerieni

PARIS 7 (Agerpres). — În noaptea de 5 iunie, poliția din Paris a operat arestări în rîndul algerienilor suspectați de apartenență la Frontul de Eliberare Națională din Algeria. În arondismentele 2 și 10 din capitala Franței, între poliție și algerieni au avut loc schimburi de focuri. În arondismentul nr. 13 un grup de algerieni a atacat cu grenade o mașină a poliției. În urma acestor ciocniri au fost uciși 10 algerieni, iar trei au fost răniți. Au fost răniți, de asemenea, opt polițiști.

Cu toate că ciocniri asemănătoare au loc destul de des în Paris și în alte orașe ale țării, toate ziarele franceze consideră ultimele ciocniri ca pe un eveniment deosebit. Este vorba de faptul că pentru prima dată de partea patrioților algerieni au luptat și algerieni făcînd parte din două regimente franceze încartiruite în apropiere de Paris. Toți sînt uimiți de această situație, scrie ziarul „LE MONDE". Ziarul subliniază că participarea soldaților algerieni la ciocnirile cu poliția constituie „un moment complet nou".

Demonstrații în Alger

PARIS 7 (Agerpres). — De patru zile în orașele Algeriei continuă demonstrațiile populației băstinașe. În seara zilei de 6 iunie într-o serie de cartiere din orașul Alger și suburbiile lui, au avut loc demonstrații sub lozincile: *„Trăiască guvernul provizoriu al Republicii Algeria!"*, *„Trăiască Algeria independentă!"*. Pe frontispiciile unor case au fost arborate drapele ale Republicii Algeria.

În ciuda faptului că începînd de la ora 6 seara algerienii nu au voie să se adune în grupuri mai mari de trei persoane, în orașul Souk Ahras au avut loc la 6 iunie, seara tîrziu, trei demonstrații ale tineretului patriot. Poliția a atacat pe demonstranți și i-a împrăștiat făcînd uz de bastoane de cauciuc. Au fost arestați numeroși tineri și tinere. Demonstrații ale algerienilor sub lozincile eliberării naționale au avut loc de asemenea la Sidi-Bel-Abbes și în alte locuri.

„Donia": „Neutralitatea Iranului este singura politică națională"

TEHERAN 7 (Agerpres). — A trecut mai bine de o lună de cînd în Iran a venit la putere guvernul Ali Amini, dar situația economică a țării continuă să rămînă tot atît de grea și nemulțumirea populară se intensifică

După cum reiese din relatările agenților de presă, Amini a solicitat un nou credit din partea Statelor Unite. Agenția FRANCE PRESSE afirmă că a și fost realizată în secret o înțelegere privind acordarea unui ajutor în valoare de 40 milioane dolari. Însă experiența „ajutoarelor" acordate pînă acum Iranului de către Statele Unite demonstrează că ele sînt destinate în cea mai mare parte înarmării țării și subjugării ei din punct de vedere politic și economic și nu contribuie de fel la îmbunătățirea situației economice și a nivelului de trai al poporului. După cum transmite corespondentul din Iran al agenției B.T.A., primul ministru Amini a declarat recent — în legătură cu cererile tot mai insistente ale opiniei publice din țară privind promovarea unei politici de neutralitate — că dacă țara va deveni neutră ea nu va mai primi ajutorul pe care îl așteaptă din partea S.U.A. Presa iraniană a răspuns deosebit de elocvent acestei declarații, referindu-se la țările asiatice și africane neutre care își dezvoltă economia cu succes primind ajutor dezinteresat din partea a numeroase țări. **„Pînă în prezent, scrie ziarul „DONIA", ajutorul american n-a contribuit de fel la îmbunătățirea situației din Iran, iar participarea la C.E.N.T.O. a dus la înrăutățirea relațiilor cu aproape toți vecinii noștri. Singura politică națională este neutralitatea".**

Condamnînd participarea Iranului la blocul militar C.E.N.T.O., ziarul „ERADEIE ASIA" scrie: **„Dacă în loc de tancuri și arme ni s-ar fi livrat tractoare și utilaje industriale, economia noastră ar fi prosperat. Amini trebuie să țină seama de interesele țării și să pășească pe drumul neutralității".**

Un film documentar: „Eichmann — agent al morții"

STOCKHOLM 7 (Agerpres). — Pe ecranele din Stockholm rulează un nou film documentar suedez despre crimele fascismului, intitulat **„Eichmann — agent al morții"**. Filmul a fost realizat de Erwin Leiser care a turnat anterior filmul „Vremuri sîngeroase", consacrat venirii la putere a lui Hitler și fărădelegilor săvîrșite de naziști. În noul său film, Leiser a folosit pe scară largă materiale din arhive naziste precum și jurnale cinematografice din cel de-al patrulea deceniu. Filmul demască crimele lui Eichmann și ale altor naziști. Presa suedeză a apreciat noua realizare a lui Leiser ca un puternic act de acuzare împotriva nazismului.

Spectacol dat la Budapesta de colectivul Teatrului de Operetă din București

BUDAPESTA 7 (Agerpres). — Corespondentul Agerpres transmite: Oprindu-se la Budapesta, în drum spre Varșovia, colectivul Teatrului de operetă din București a dat la 6 iunie două spectacole cu opereta „Lysistrata" la Teatrul de operetă din capitala R.P. Ungare.

La spectacolul din seara zilei de 6 iunie au participat: Istvan Dobi, președintele Consiliului Prezidențial, dr. Ferenc Münnich, președintele Guvernului Revoluționar Muncitoresc Țărănesc, Aczel György, prim locțiitor al ministrului Culturii, funcționari superiori din Ministerul Afacerlior Externe al R.P. Ungare. Au fost de asemenea de față numeroși șefi ai misiunilor diplomatice acreditate la Budapesta. Spectacolele s-au bucurat de un succes deosebit.

Cocteil oferit de ministrul R. P. Romîne la Viena

VIENA 7 (Agerpres). — La 6 iunie, ministrul R. P. Romîne la Viena, dr. Victor Dimitriu, a oferit în saloanele legației R. P. Romîne un cocteil cu ocazia prezenței în capitala Austriei ca invitat al radioteleviziunii austriace a dirijorului George Georgescu. Au participat H. Plescher, director la „Tonkunstler Orchester", dirijorii prof. Hans Swarowsky, prof. dr. Gustav Koslik, prof. dr Karl Etti, compozitorul dr. A. Kaufmann și alții. Cocteilul s-a desfășurat într-o atmosferă cordială.

Grevă studențească reprimată cu cruzime în Chile

SANTIAGO (Chile) — 7 (Agerpres). — După cum anunță agenția Associated Press, autoritățile întreprind acțiuni de reprimare a grevei studenților din Chile, care cer guvernului să efectueze o reformă a sistemului de învățămînt. Poliția, după cum relatează agenția Associated Press, **„a deschis focul asupra sutelor de studenți răsculați, aflați pe străzi marți noaptea la Santiago".**

Agenția France Presse anunță că în timpul ciocnirilor care au avut loc patru persoane au murit și multe altele au fost rănite.

Ajutorul țărilor socialiste în dezvoltarea Cubei

HAVANA 7 (Agerpres). — „În Cuba industrializarea a devenit posibilă datorită faptului că la putere se află clasa muncitoare și țărănimea", a declarat Ernesto Guevara, ministrul Industriei al Cubei, în cadrul adunării festive consacrate închiderii taberei internaționale de muncă a Uniunii Internaționale a Studenților. După cum transmite agenția *Prensa Latina*, Ernesto Guevara a vorbit pe larg despre dezvoltarea industriei Cubei, despre dificultățile ivite din cauza blocadei imperialiste, precum și despre ajutorul țărilor socialiste.

„Ajutorul țărilor socialiste ne permite să lichidăm multe greutăți. În afară de aceasta, țările socialiste ne trimit specialiști și tehnicieni; în același timp, și la noi în țară se pregătesc cadre de specialiști", a subliniat el.

Răspunzînd la o întrebare cu privire la planurile de dezvoltare a industriei cubane, Guevara a declarat că în 1965 Cuba va dispune de o puternică industrie metalurgică și va putea nu numai să exploateze ci și să prelucreze zăcămintele sale de nichel și cobalt. Se vor produce mijloace de transport de toate tipurile. Se va crea și o industrie chimică dezvoltată, în special în domeniul producției de îngrășăminte. În orașul Santiago de Cuba (provincia Oriente) se va construi o uzină metalurgică cu o producție anuală de 250.000 tone de metal. O altă uzină asemănătoare se va construi la Havana.

Complotul C. I. S. L. împotriva unității mișcării sindicale africane

ACCRA 7 (Agerpres). — TASS transmite: John Tettegah secretar general al Congresului sindicatelor din Ghana, a demascat complotul Confederației Internaționale a Sindicatelor Libere (C.I.S.L.) îndreptat împotriva unității mișcării sindicale africane.

Luînd cuvîntul la o conferință de presă care a avut loc la 5 iunie la Accra, Tettegah a declarat că Confederația Internațională a Sindicatelor Libere a jucat un rol colonialist provocator la primul Congres al sindicatelor din întreaga Africă care a avut loc la Casablanca unde a fost constituită Federația sindicatelor din întreaga Africă. Folosind marionetele lor din mișcarea sindicală africană, a arătat el, sabotori din Confederația Internațională a Sindicatelor Libere au încercat să mituiască pe unii lideri ai sindicatelor africane propunîndu-le sume uriașe dacă vor sabota crearea Federației sindicatelor din întreaga Africă și vor cere ca organizațiile sindicale africane să se afilieze Confederației Internaționale a Sindicatelor Libere.

Această campanie de mituire a membrilor a fost condusă de americanul Irwing Brown, membru al delegației de observatori din partea Confederației Internaționale a Sindicatelor Libere, care a încercat personal să mituiască pe delegații africani de la Congresul de la Casablanca. Dar toate aceste încercări ale conducerii Confederației Internaționale a Sindicatelor Libere a declarat Tettegah, au suferit o înfrîngere totală Unul din rezultatele Congresului de la Casablanca, unde a fost obținută unitatea deplină a sindicatelor africane, a subliniat el, constă în faptul că lacheii Confederației Internaționale a Sindicatelor Libere nu mai pot să-i induce în eroare pe muncitorii africani.

Lîngă universitatea din Minnesota...

NEW YORK 7 (Agerpres). — Ziarul „TRIBUNE", care apare la Minneapolis, relatează despre o nouă ieșire respingătoare a rasiștilor americani. Victima a fost de data aceasta un student din Ghana. Acest student african (numele său nu este menționat de ziar), care venise în Statele Unite conform programului schimbului de studenți, și o studentă albă învățau pe marginea lacului în apropierea universității din statul Minnesota. Pe neașteptate s-a apropiat de ei o bandă de huligani albi în stare de ebrietate care i-a insultat și a început să arunce în ei cu sticle de bere goale. „Negru josnic, urlau ei, cară-te în Africa" Și studenta a fost supusă unor jigniri odioase. Cînd studenții au fugit, huliganii au început să arunce după ei cu pietre.

Să asigurăm din timp strîngerea recoltelor

Dacă mergi în aceste zile pe Valea Crișului, rămîi uimit de frumusețea peisajului. Ori unde te întorci, lanuri bogate de grîne. La gospodării și la întovărășiri s-a lucrat astă toamnă cu multă rîvnă. Ogoarele au fost îngrășate. Semănatul s-a făcut la timp și cu băgare de seamă. S-au folosit numai soiuri de mare productivitate. Și iată-ne acum, în preajma culesului! Grîul a crescut înalt și cu spicul mare, plin de boabe. La fel de rodos este și orzul.

Dar, după cum spune o vorbă din bătrîni, pe recoltă nu poți să fii sigur decît atunci cînd o vezi în hambar. Trebuie să te pregătești din timp s-o seceri, s-o aduni, s-o treieri. Or, aici, în părțile raionului Oradea, se pare că lucrul acesta a cam fost uitat. La recoltat se vor folosi pe larg mașinile. Ce se întîmplă însă? Pînă la 3 iunie, multe din acestea stăteau nereparate. Mai erau de pus la punct 10 tractoare de-ale gospodăriilor colective, precum și 25 de-ale S.M.T. Episcopia Bihorului, care deservește unitățile agricole socialist-cooperatiste din raion. Într-o situație și mai critică se afla revizuirea batozelor. Dintr-un număr de 52 de mașini — cît s-a planificat să lucreze pe arii — abia 24 au fost reparate. De asemenea, nu s-a fixat locul unde urmează să fie amplasate ariile, iar în întovărășirile agricole nu s-a trecut la organizarea cetelor de treier.

Toate acestea se datoresc felului defectuos în care a organizat munca comitetul executiv al sfatului popular raional. În tot cursul lunii mai, membrii săi s-au ocupat cu rezolvarea altor probleme. La apropierea recoltării nu s-au gîndit deloc. Abia cînd au văzut că orzul începe să se îngălbenească au trecut să vadă ce s-a făcut în vederea culesului. Au fost formate în grabă niște echipe cărora li s-a dat sarcina să meargă la comune și prin unități „să strîngă date". Treaba asta a durat mai multe zile. După ce s-au adunat informațiile cu pricina și s-a văzut că ele nu erau deloc îmbucurătoare, în loc să se treacă de îndată la luarea măsurilor corespunzătoare, au început să se țină una după alta ședințe.

Greoi s-au mișcat în acest răstimp — se vede că a urmat pilda celor de la raion — și unele comitete executive comunale. Membrii comitetului executiv comunal din Diosig, bunăoară, abia zilele treoute s-au gîndit că ar fi cazul să-și facă un plan privitor la pregătirile ce se cer făcute pentru recoltare. Secretarul sfatului de aici, tov. Francisc Bohacs explica tacticos că „nu-i nici un bai, că nu ieșim chiar mîine la secerat". Și mai nepăsător s-a dovedit a fi tov. Ion Farcaș, președintele comitetului executiv comunal de la Girișul de Criș. Aici mai sînt de reparat două batoze și un tractor. Dar el nu s-a interesat cînd vor fi puse în stare de funcțiune aceste mașini și, fără să anunțe pe nimeni, și-a luat frumos concediu.

Pînă la recoltat n-au mai rămas aici prea multe zile. În unele locuri — la Biharea, la Sălard și în alte părți — orzul a și început să dea în pîrgă. De aceea, e necesar ca pînă ce se va declanșa din plin secerișul în raionul Oradea, să se termine toate pregătirile pentru strînsul pîinii. Comitetul executiv raional are datoria să ajute unitățile care au mașini nereparate să și le pună la punct. Și celelalte operațiuni — repartizarea batozelor pe sate și pe unități, fixarea și amenajarea ariilor, alcătuirea cetelor — se cer urgentate. Pe Valea Crișului se vestește anul acesta o recoltă bogată de grîne Trebuie făcut totul ca ea să ajungă întreagă în magazii. Și asta acum, cît încă nu-i prea tîrziu.

ION PAVELESCU

După întîlnirea de la Viena

Convorbirea dintre N. S. Hrușciov și J. Kennedy continuă să aibă un puternic ecou în întreaga lume fiind apreciată ca utilă, ca o nouă dovadă a viabilității ideii contactelor dintre oamenii de stat, ca un succes al politicii de coexistență pașnică a țărilor socialiste

ROMA 7 (Agerpres). — **„Putem privi viitorul cu optimism. Din punctul de vedere al stabilirii contactelor personale între Hrușciov și Kennedy se poate afirma cu siguranță că întîlnirea la nivel înalt de la Viena s-a soldat cu un succes"**, scrie ziarul „Il Giorno", care apare la Milano.

„New York Herald Tribune": Este bine că dl. Kennedy și dl. Hrușciov s-au întîlnit

NEW YORK 7 (Agerpres). — Continuînd să comenteze întîlnirea de la Viena dintre N. S. Hrușciov și J. Kennedy, ziarele din New York recunosc că convorbirile au fost utile, lărgind posibilitatea contactelor între Statele Unite și Uniunea Sovietică.

Astfel, Roscoe Drumond, scrie în ziarul „NEW YORK HERALD TRIBUNE" într-o corespondență din Washington:

„Este bine că dl. Kennedy și dl. Hrușciov s-au întîlnit pentru a se cunoaște mai bine unul pe altul. De acum înainte, evident, le va fi mai ușor să realizeze contacte, dacă va fi nevoie de ele".

Într-o atmosferă de spirit practic și luciditate

BONN 7 (Agerpres). — Buletinul de presă al P.S.D.G. „Sozial-Demokratischer Pressedienst" salută rezultatele întîlnirii de la Viena dintre N. S. Hrușciov, președintele Consiliului de Miniștri al U.R.S.S., și J. Kennedy, președintele S.U.A., apreciind această întîlnire ca o **„discuție utilă"**. Convorbirea dintre Kennedy și Hrușciov, subliniază buletinul, s-a desfășurat **„într-o atmosferă de spirit practic și luciditate. Cei doi oameni de stat au căzut de acord să mențină un contact în toate problemele care prezintă interes pentru cele două țări și pentru întreaga lume".**

★

NEW YORK 7 (Agerpres). — Într-o corespondență din Washington publicată în ziarul „New York Herald Tribune", Walter Lippmann scrie printre altele: „Din relatările bazate pe comunicările oficiale știm destul despre întîlnirea de la Viena pentru a spune că ea a fost semnificativă și importantă întrucît a marcat restabilirea contactelor diplomatice. Ca rezultat al incidentului cu avionul „U-2" și al întreruperii conferinței la nivel înalt de la Paris se produsese de fapt, deși nu formal, o rupere a relațiilor diplomatice între Moscova și Washington. Întîlnirea de la Viena a pecetluit reluarea contactelor diplomatice. Aceasta este o realizare foarte însemnată indiferent dacă în discuții s-au manifestat anumite înțelegeri sau neînțelegeri... O reglementare a pericolului de război este posibilă și imperativ necesară. Pare just să afirmăm că la întîlnirea de la Viena a existat conștiința acestui lucru".

Un prim pas pozitiv

HAVANA 7 (Agerpres). — **Întîlnirea dintre N. S. Hrușciov și J. Kennedy trebuie considerată ca un prim pas pozitiv nu numai spre rezolvarea problemelor zilei de astăzi, ci și spre rezolvarea oricăror conflicte care s-ar putea ivi în viitor,** scrie într-un articol redacțional ziarul „Revolucion". **Lumea socialistă**, scrie ziarul în continuare, **a reafirmat prin glasul primului ministru sovietic Nikita Hrușciov fermitatea poziției sale în ceea ce privește apărarea păcii, lichidarea colonialismului și dezarmarea.**

★

BERLIN 7 (Agerpres). — *„Viena un exemplu pentru Germania"* — aceasta este tema principală pe care sînt axate comentariile apărute în ziarele ce au apărut miercuri în R. D. Germană. Presa a publicat declarația lui Walter Ulbricht, prim-secretar al C.C. al P.S.U.G., președintele Consiliului de Stat al R. D. Germane, făcută la recepția în cinstea participanților la Congresul de pedagogie din R. D. Germană, declarație în care el s-a pronunțat din nou pentru stabilirea de contacte personale între guvernele celor două state germane. Ziarele publică de asemenea scrisori din partea oamenilor muncii, oamenilor de știință, oamenilor de stat, care exprimă năzuința poporului german la pace și înțelegere.

O confruntare sinceră a ideilor

PARIS 7 (Agerpres). — Ziarul „L' Aurore" a publicat un articol de Dominique Padot, intitulat **„De fiecare dată cînd va fi necesar, vor avea loc întîlniri la nivel înalt sau la orice alt nivel".**

Comentînd întîlnirea dintre N. S. Hrușciov și J. Kennedy, D. Padot scoate în evidență pasajul din declarația cu privire la această întîlnire în care se spune că președintele Consiliului de Miniștri al U.R.S.S. și președintele S.U.A. au căzut de acord să mențină un contact în toate problemele care prezintă interes pentru cele două țări și pentru întreaga lume. **În această privință**, se spune în articol, **convorbirile foarte scurte de la Viena trebuie socotite într-adevăr ca utile.** Un observator a spus că Viena a avut un rol de „stabilizator". Printre numeroasele comentarii aceasta este, poate definiția cea mai justă.

D. Padot scrie în continuare că în cursul întîlnirii a avut loc **„o confruntare sinceră a ideilor; fiecare parte și-a precizat poziția. Două personalități care nu se cunoșteau de loc și care se deosebesc atît de mult una de alta și-au împărtășit gîndurile".**

S-au înțeles reciproc? Să sperăm. În orice caz, la sfîrșit și-au spus „la revedere".

O întîlnire utilă

Articol de fond apărut ieri în ziarul „Pravda"

MOSCOVA 7 (Agerpres). — TASS transmite articolul de fond al ziarului „PRAVDA" din 7 iunie intitulat „O întîlnire utilă".

Întîlnirea de la Viena dintre N. S. Hrușciov, președintele Consiliului de Miniștri al U.R.S.S., și J. Kennedy, președintele S.U.A., a durat două zile.

N. S. Hrușciov, neobositul apărător al prieteniei și colaborării popoarelor, a sosit în capitala Austriei ca sol al lumii noi, socialiste — lumea creației și frației oamenilor muncii. Celălalt participant la întîlnire a sosit din lumea capitalistă, unde cercuri influente continuă să țină cu tenacitate în mîinile lor steagul politicii „de pe poziții de forță" și a cursei înarmărilor.

În săptămînile și lunile care au precedat întîlnirea, orizontul internațional a fost întunecat de multe ori de norii războiului. S-au succedat în șir una după alta acțiunile provocatoare ale dușmanilor păcii. Răsunau bubuiturile pe litoralul Cubei, din Laos și Algeria, din capitalele blocului militar al Atlanticului de nord se auzea puternic zăngănitul armelor. Presa monopolurilor sugera cu insistență că firul de ieșire din labirintul „războiului rece" ar fi dispărut fără urme, iar ideea tratativelor de pace ar fi murit.

Statul sovietic, credincios politicii leniniste a păcii, a considerat întotdeauna că în secolul nostru problemele litigioase pot fi și trebuie să fie rezolvate numai la masa întîlnirilor internaționale, iar nu pe cîmpurile de bătălie. Această concepție este sprijinită în unanimitate de toate popoarele lagărului socialist, ea este confirmată de viață și aprobată de majoritatea uriașă a populației globului pămîntesc. Orice om care aprofundează sensul și importanța evenimentului care a avut loc în Austria remarcă cu satisfacție: convorbirile de la Viena prezintă importanță și utilitate chiar prin faptul că, în ciuda împotrivirii anumitor forțe, conducătorii guvernelor U.R.S.S. și S.U.A. s-au întîlnit la aceeași masă. Însuși acest fapt remarcabil a demonstrat de la sine forța vitală a ideii contactelor concrete ale conducătorilor de state. Luptătorii pentru pace văd în aceasta o nouă dovadă convingătoare a justeței politicii externe a U.R.S.S., a justeței orientării sovietice spre reglementarea pașnică a divergențelor dintre state.

Președintele Consiliului de Miniștri al U.R.S.S. și președintele S.U.A. au făcut schimb de păreri în problema relațiilor dintre U.R.S.S. și S.U.A., precum și în alte probleme care prezintă interes pentru cele două țări.

Oricine își dă seama că în timp de două zile este cu neputință să fie rezolvate problemele internaționale mari și dificile. În două zile nu pot fi înlăturate obstacolele și dificultățile din calea spre pace, ridicate în perioada postbelică de inspiratorii „războiului rece". Tocmai pentru a purcede la înlăturarea acestor impedimente trebuia să aibă loc o convorbire comună, concretă și sinceră, și această convorbire a avut loc la Viena. Părerea comună a participanților la întîlnire că ea este utilă întărește speranțele omenirii în triumful rațiunii, în victoria cauzei păcii.

„Președintele Consiliului de Miniștri al U.R.S.S. și președintele Statelor Unite ale Americii au căzut de acord să mențină contactul în toate problemele care prezintă interes pentru cele două țări și pentru întreaga lume" — aceste rînduri din declarația oficială cu privire la întîlnirea dintre N. S. Hrușciov și J. Kennedy promit continuarea legăturilor utile, care au început în capitala Austriei.

Aprobînd rezultatele întîlnirii, oamenii sovietici, la fel ca și toți luptătorii pentru pace din întreaga lume, își exprimă speranța că după convorbirea de la Viena vor trebui să urmeze măsuri concrete în numele păcii, îndreptate spre însănătoșirea întregii atmosfere internaționale. Uniunea Sovietică, la fel ca și pînă acum, va face tot ce depinde de ea pentru a-și îmbunătăți relațiile cu S.U.A. și cu celelalte țări occidentale, pentru a însănătoși în mod radical climatul internațional și pentru a înlătura din viața omenirii primejdia unui nou război mondial.

Dacă Statele Unite ale Americii se vor alătura prin acțiuni constructive la eforturile nobile ale marii puteri a socialismului, atunci se va putea spune cu certitudine că primejdia unui război racheto-nuclear se va micșora.

Nimeni, desigur, nu trece cu vederea faptul că în țările capitaliste trăiesc și o duc bine adversari influenți ai colaborării internaționale. Ei nu au depus armele nici după întîlnirea de la Viena. Ei nu tac și nu se potolesc. Uniți obscurantiști de teapa comentatorului american D. Lawrence au început nitam-nisam să îndemne la o nouă atîtare a „războiului rece" și a urii între popoare. Trebuie să sperăm că oamenii politici din Occident, și în primul rînd de la Washington, vor da ascultare nu strigătelor besmetice ale lawrence-ilor, ci glasului rațiunii și realismului. Noul guvern american, în decursul primelor luni ale venirii sale la putere, a avut deja posibilitatea să se convingă în mod practic ce fel de acțiuni de politică externă ale Washingtonului găsesc aprobarea opiniei publice mondiale și care sînt acelea care duc la scăderea considerabilă a prestigiului S.U.A.

Convorbirile importante de la Viena au fost încheiate, marele dialog însă, început acolo, continuă pe toate meridianele. Să se pună capăt „războiului rece", să se înceteze cursa dezastruoasă a înarmărilor, să se asigure coexistența pașnică, — aceasta este voința neclintită a popoarelor. Uniunea Sovietică va tinde neîncetat spre acest țel. Viitorul va arăta dacă politica S.U.A. va fi orientată în acest sens.

Actualitatea INTERNAȚIONALĂ

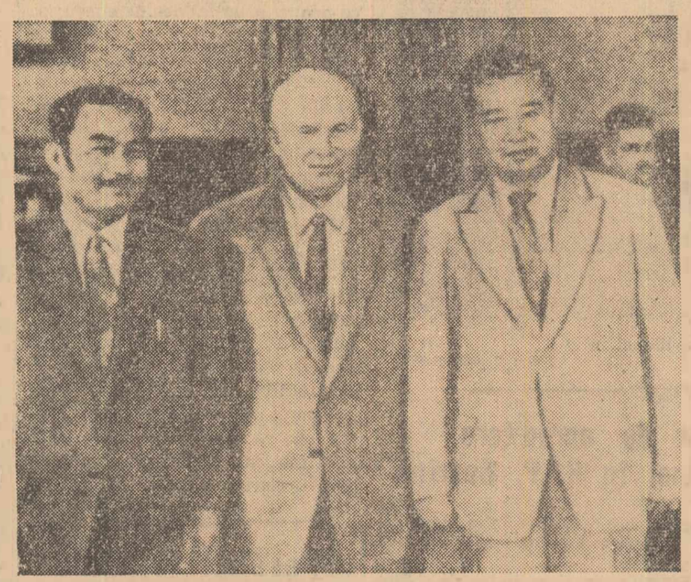

Alaltăieri, N. S. Hrușciov i-a primit la Kremlin pe prințul Suvanna Fumma, primul ministru al guvernului Laosului (dreapta) și pe prințul Sufanuvong, președintele Partidului Neo Lao Haksat, sosiți la Moscova în drum spre Geneva.

Un succes important la tratativele de la Na Mon

XIENG KUANG 7 (Agerpres). — La tratativele tripartite de la Na Mon a fost obținut un succes important, a declarat la 6 iunie postul de radio „Vocea Patet Lao", făcînd bilanțul primelor zece ședințe ale acestei conferințe. Principalul rezultat al tratativelor de la Na Mon este că cele trei părți au căzut de acord în principiu să rezolve în primul rînd problema creării guvernului de coaliție și au precizat principalele prevederi în legătură cu aceasta.

Conferința a numit, de asemenea, o subcomisie militară pentru elaborarea proiectului acordului cu privire la încetarea focului, care trebuie prezentat spre aprobare acestei conferințe. „Vocea Patet Lao" a anunțat în continuare că întregul popor al Laosului urmărește tratativele de la Na Mon cu un interes încordat și sprijină linia politică justă și bunăvoința guvernului regal și partidului Neo Lao Haksat.

Toate punctele programului politic al viitorului guvern de coaliție prezentate de delegația guvernului regal corespund pe deplin aspirațiilor poporului laoțian, care dorește ca Laosul să meargă pe calea păcii, neutralității, independenței naționale și adevăratei democrații.

Ce urmărește „protocolul" francez în problema laoțiană

GENEVA 7. — De la trimisul special Agerpres I. Puținelu: Declarația comună a întîlnirii de la Viena a fost primită cu satisfacție la Geneva. În cercurile ziaristice se consideră că reafirmarea acordului dintre cei doi oameni de stat privind crearea unui Laos neutru și independent va scoate din impas tratativele de la Geneva, impas provocat de poziția obstrucționistă a puterilor occidentale. Dar ședințele care au urmat la Geneva după întîlnirea de la Viena au arătat că delegațiile occidentale caută să dea o interpretare greșită ideilor expuse în declarația de la Viena.

Această poziție și-a găsit expresia în „protocolul" depus de delegația franceză spre examinare conferinței la 6 iunie și în noua agitație occidentală privind „violarea încetării focului" care ar fi avut loc în Laos.

Planul francez își propune în mod oficial să înlocuiască o serie de prevederi ale acordurilor din 1954. Cu alte cuvinte acest plan reprezintă o abatere de la acordurile din 1954 și impune Laosului un condominium internațional, știrbirea suveranității și independenței țării. Potrivit protocolului francez comisia ar urma să dispună de împuterniciri nelimitate. În ceea ce privește guvernul Laosului conform protocolului, acestuia i-ar reveni numai obligația de a sprijini comisia. Comentînd propunerile franceze — „Izvestia" arată că cu aceste cereri „nu pot fi de acord țările reprezentate la conferință care se călăuzesc de năzuința sinceră de a ajuta Laosul să învingă actualele greutăți și să stea solid pe propriile sale picioare".

Întrevederi la Geneva

La 7 iunie, la reședința delegației sovietice a avut loc o întîlnire a delegațiilor U.R.S.S., R. P. Chineze, R. P. Polone, R. D. Vietnam, care participă la Conferința internațională de la Geneva, pentru reglementarea problemei laoțiene.

★

G. M. Pușkin (Uniunea Sovietică) și M. Macdonald (Anglia), copreședinți ad-interim ai conferinței pentru Laos, au avut la 7 iunie o întrevedere la reședința delegației sovietice.

Din închisoarea de pe insula Egina

Un apel al lui Manolis Glezos

ATENA 7 (Agerpres). — TASS transmite: Ziarul provincial „NAXIAKA HRONIKA" a publicat apelul lui Manolis Glezos adresat din închisoarea de pe insula Egina compatrioților săi de pe insula Naxos și poporului grec, în care îi cheamă să intensifice lupta pentru eliberarea miilor de democrați greci care se află în închisori și în deportare.

Poate că în nici o țară din lume, în afară de Spania franchistă, scrie Glezos, nu au loc asemenea nelegiuiri cînd oameni care au făcut atîtea sacrificii în numele patriei zac de 16-17 ani în temniță din cauză că sînt credincioși convingerilor lor politice și principiilor umanitare. Manolis Glezos subliniază că eliberarea acestor oameni ar corespunde intereselor naționale ale țării, ar permite să se pună capăt acestui fenomen rușinos din istoria ei.

Potrivit relatărilor presei, pe adresa regelui și guvernului Greciei continuă să sosească necontenit din diferite colțuri ale țării și ale globului pămîntesc nenumărate scrisori și telegrame în care se cere punerea imediată în libertate a lui Glezos și a celorlalți patrioți.

In Cuba au fost naționalizate toate instituțiile de învățămînt

HAVANA 7 (Agerpres). — La ședința din 6 iunie, Consiliul de Miniștri al Cubei a adoptat legea cu privire la naționalizarea tuturor instituțiilor de învățămînt particulare din țară. În întreaga țară se introduce învățămîntul gratuit.

În cîteva rînduri

● În cadrul unui turneu prin R. P. Ungară, colectivul Teatrului Deryne din Budapesta a prezentat în seara zilei de 5 iunie, în premieră, pe scena teatrului din Szekesfehervar, piesa „Omul care a văzut moartea" de Victor Eftimiu. (Ag.).

● *Amiralul Martadinata, șeful statului major al forțelor maritime militare ale Indoneziei, a declarat la Pontianak (Kalimantan) că Indonezia trebuie să intensifice lupta pentru eliberarea Irianului de vest. Nu putem lăsa Irianul de vest în situația în care se află în prezent, a spus el. Trebuie să-l realizăm la Indonezia. (TASS).*

● *În dimineața zilei de 7 iunie, în Palatul Națiunilor din Geneva și-a început lucrările cea de-a 45-a sesiune a Organizației Internaționale a Muncii. Sesiune, la care participă reprezentanți din 97 de țări. (Ag.)*

● În ciuda ordinului judecătorului federal prin care au fost interzise raidurile „călătorilor libertății", în orașul Jackson (Mississippi) continuă să sosească grupuri de tineri negri și albi, „călători ai libertății", care protestează împotriva discriminării rasiale și dezmățului rasist al organizației Ku-Klux-Klan. (Reuter).

● *În apropiere de portul Gaosiun (Taivan), s-a produs o alunecare a unui deal uriaș, înalt de aproximativ 400 de metri. Dealul s-a prăvălit asupra unui sat situat la poalele sale. Au fost îngropați de vii 38 de oameni. (U.P.I.)*

● Tribunalul militar special, constituit pentru judecarea organizatorilor puciului de la Alger, l-a judecat marți pe fostul general Pierre Bigot. Acuzatul a fost condamnat la 15 ani închisoare. (F.P.).

● Peste 1.000.000 de muncitori metalurgiști din Franța au participat la 7 iunie la sărbătorirea Zilei naționale de luptă a metalurgiștilor francezi. În toate întreprinderile metalurgice din țară, au fost declarate greve de scurtă durată, muncitorii și funcționarii au organizat mitinguri, adunări și demonstrații în sprijinul satisfacerii revendicărilor lor economice. (Ag.).

Situația din Angola în dezbaterea Consiliului de Securitate

NEW YORK 7 (Agerpres). — La 6 iunie, ora 15,25 (ora New Yorkului), s-a deschis ședința Consiliului de Securitate la care a început discutarea situației din Angola. Reprezentantul Liberiei, care a luat primul cuvîntul la ședință, a declarat că situația creată în Angola în legătură cu represiunea cruntă a colonialiștilor portughezi împotriva populației pașnice din această țară amenință pacea nu numai pe continentul african, ci și în întreaga lume.

Delegatul Liberiei a citat numeroase fapte incontestabile care demonstrează fărădelegile săvîrșite de colonialiștii portughezi în Angola. **Forțele armate portugheze**, a declarat el, **bombardează de mai mult timp localitățile din Angola. Ele au șters de pe fața pămîntului multe sate din această țară, folosind în acest scop forțele aeriene militare și flota navală. Potrivit informațiilor de care dispune delegația liberiană, peste 80.000 locuitori din Angola, căutînd să scape de teroare și de asasinatele în masă, au fost nevoiți să părăsească țara și să se refugieze în Congo. Astăzi**, a arătat el, **în țară bîntuie epidemii, întrucît după bombardamentele barbare cadavrele nu sînt înmormîntate. Situația economică a poporului angolez este grea, deoarece colonialiștii au incendiat numeroase plantații care constituiau principala sursă de alimente pentru populație.**

În încheiere, în numele delegației sale, precum și al delegațiilor Republicii Arabe Unite și Ceylonului, reprezentantul Liberiei a supus spre examinare Consiliului de Securitate un proiect de rezoluție care atrage atenția asupra asasinatelor în masă săvîrșite în ultima vreme în Angola și cere ca guvernul portughez să fie obligat să treacă la efectuarea de reforme și prefaceri democratice în Angola.

Reprezentantul Portugaliei, care a fost autorizat să ia cuvîntul pe marginea ordinei de zi, a pretins că Consiliul de Securitate „nu este îndrituit" să discute problema Angolei, deoarece aceasta ar constitui un amestec în treburile interne ale Portugaliei.

Reprezentantul Uniunii Sovietice, V. A. Zorin, care a luat apoi cuvîntul, a declarat că în decursul unui interval de timp foarte scurt atenția Consiliului de Securitate este atrasă pentru a doua oară de problema situației din Angola. Evenimentele din ultimele săptămîni arată că guvernul Salazar, după ce a respins toate hotărîrile Adunării Generale, a început să reprime cu și mai multă ferocitate poporul african din Angola, aplică pe scară și mai largă măsurile represive și a trecut la adevărate operațiuni militare, la un război de exterminare împotriva poporului angolez.

În încheiere, V. A. Zorin a exprimat în numele delegației sovietice speranța că Consiliul de Securitate va condamna cu hotărîre rușinosul război colonial al Portugaliei împotriva poporului angolez care luptă pentru libertate, independență și drepturile omului.

Membrii subcomitetului pentru Angola, numit în virtutea rezoluției Adunării Generale din 20 aprilie a.c., trebuie să plece fără alte amînări în Angola pentru a lua la fața locului măsuri în vederea încetării represiunilor barbare ale autorităților portugheze împotriva poporului angolez. Delegația sovietică va sprijini toate hotărîrile Consiliului îndreptate în această direcție, ca un prim pas minim al O.N.U. pentru aplanarea crizei angoleze.

JAPONIA — Mari demonstrații împotriva noii legi reacționare

● **70.000 de studenți și oameni ai muncii au demonstrat timp de zece ore în fața Parlamentului**

● **Au avut loc ciocniri violente care s-au soldat cu 500 răniți**

● **Guvernul japonez silit să amîne discutarea legii în Camera Superioară a Parlamentului**

TOKIO 7 (Agerpres). — **LA 6 IUNIE AU AVUT LOC ÎN JAPONIA URIAȘE DEMONSTRAȚII ALE MASELOR POPULARE ÎMPOTRIVA LEGII REACȚIONARE CU PRIVIRE LA „PREÎNTÎMPINAREA VIOLENȚELOR POLITICE"**, adoptată recent de deputații reacționari ai Camerei Inferioare a Parlamentului, și care este îndreptată împotriva celor mai elementare drepturi democratice. **La Tokio au luat parte la demonstrație 70.000 de studenți și oameni ai muncii. Ei au demonstrat în fața clădirii Parlamentului și pe străzile învecinate timp de zece ore.** Coloanele demonstranților au umplut piața din fața Parlamentului, întinzîndu-se pe străzile învecinate pe o lungime de peste trei kilometri.

7.000 de polițiști au înconjurat clădirea Parlamentului. Ei au atacat cu brutalitate pe demonstranți, rănind peste 500 de persoane. **DEMONSTRAȚIA DE LA TOKIO S-A PRELUNGIT TOATĂ NOAPTEA ȘI A LUAT SFÎRȘIT ABIA ÎN ZORI.**

Demonstrații similare au avut loc și în alte localități ale Japoniei. În vechea capitală japoneză Kyoto zeci de mii de demonstranți au manifestat împotriva legii reacționare. În urma atacurilor poliției, aproape 500 de demonstranți au fost răniți.

Potrivit relatărilor agenției FRANCE PRESSE, **„Japonia a cunoscut marți noaptea atmosfera de revoltă care a marcat anul trecut lupta împotriva alianței cu Statele Unite".**

Sub presiunea uriașei mișcări de protest, **GUVERNUL A FOST NEVOIT SĂ AMÎNE DISCUTAREA LEGII ÎN CAMERA SUPERIOARĂ A PARLAMENTULUI.** Aceasta marchează, potrivit agenției **ASSOCIATED PRESS, „o înfrîngere politică pentru primul ministru Ikeda tocmai cînd el se pregătește pentru vizita sa de la mijlocul lunii iunie la Washington".**

In Germania Occidentală crește tot mai mult mișcarea împotriva înarmării atomice. Mașina poliției nu poate intimida pe demonstranții care se pregătesc să pornească la unul din numeroasele „marșuri împotriva primejdiei atomice" care s-au desfășurat recent într-un mare număr de localități din Germania occidentală.

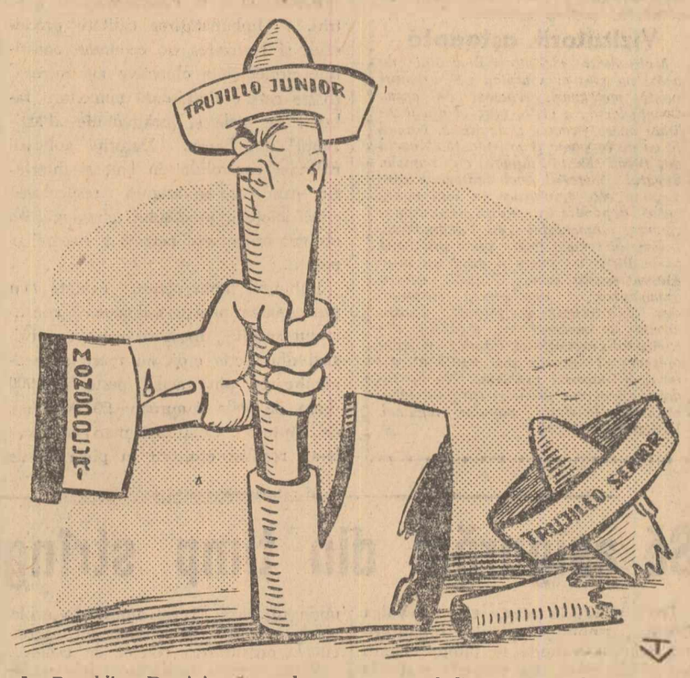

In Republica Dominicană, noul reprezentant al dinastiei a „preluat" puterea

Desen de V. TIMOC

Crearea frontului unit al exilaților dominicani

NEW YORK 7 (Agerpres). — Agenția United Press International anunță că la 6 iunie reprezentanții a cinci organizații ale exilaților dominicani au hotărît să înființeze un front unit pentru a lupta în vederea instaurării unui guvern democratic în Republica Dominicană.

După cum transmite agenția, frontul unit al exilaților dominicani a cerut membrilor comisiei de anchetă a Organizației Statelor Americane care urmează să plece în Republica Dominicană să viziteze închisorile La Victoria și La Cuarentia din această țară unde vor putea să vadă instrumentele de tortură folosite împotriva patrioților dominicani.

Autoritățile vest-germane se dedau la acțiuni provocatoare în Berlinul occidental

BONN 7 (Agerpres). — TASS transmite: Străduindu-se să justifice pretențiile lor ilegale asupra Berlinului occidental autoritățile oficiale vest-germane se dedau la noi acțiuni provocatoare. La 7 iunie a plecat într-o vizită demonstrativă în Berlinul occidental președintele R.F.G., H. Lübke. În seara zilei de 6 iunie în Berlinul occidental au început ședințele unui număr de șapte comisii ale Bundestagului vest-german care vor dura pînă la sfîrșitul săptămînii. La Bonn nu se tăgăduiește faptul că aceste ședințe au un caracter demonstrativ deoarece ele nu trebuiau de fapt să se desfășoare în Berlinul occidental.

Redacția: Piața Scînteii, Tel. 17.60.10. Administrația: 17.60.20, Interior 1.400. Abonamentele se primesc la toate oficiile poștale, factorii poștali și difuzorii din întreprinderi și instituții. Tiparul Combinatul Poligrafic Casa Scînteii „I. V. Stalin"