Biblioteca Centrală Regională Hunedoara Deva

Proletari din toate țările, uniți-vă !

Romînia liberă

ORGANUL SFATURILOR POPULARE DIN REPUBLICA POPULARĂ ROMÎNĂ

Anul XIX nr. 5084 | 4 pagini — 20 bani | Sîmbătă 18 februarie 1961

Vecinii buni se ajută

Toate gospodăriile colective la nivelul celor fruntașe

De cîțiva ani, în comunele Amzulești și Siliștea Crucii din Raionul Băilești, funcționează două gospodării colective. În perioada care s-a scurs de la constituire, membrii acestor unități agricole socialiste au obținut o seamă de realizări pe linia întăririi economico-organizatorică a gospodăriilor, creșterii veniturilor bănești și ridicării valorii zilei-muncă. Se constată totuși că rezultatele înregistrate în gospodăria colectivă din Amzulești sînt superioare celor atinse în unitatea din Siliștea Crucii, deși condițiile naturale, ca și cele economice la înființare, au fost asemănătoare.

Cultura cerealelor — sectorul cheie

Principalul domeniu unde se face simțită o diferență în ceea ce privește folosirea posibilităților existente în cele două unități este producția de cereale. Peste acest lucru nu se poate trece lesne cu vederea. Aceasta, deoarece de creșterea producției la toate culturile agricole (în special la grîu, porumb, floarea-soarelui, sfecla de zahăr etc.), depinde dezvoltarea tuturor celorlalte ramuri ale agriculturii, lucru subliniat cu tărie de documentele Congresului al III-lea al P.M.R. Mai trebuie arătat că în cadrul celor două gospodării colective situate în cîmpia Olteniei, producția cerealelor are o pondere mare. Este suficient să arătăm că **anul trecut din suprafața totală pe care o deține gospodăria colectivă din Amzulești 67 la sută a fost cultivată cu cereale boabe** (din care 43 la sută cu grîu).

Diferențe...

Este știut că **principalul mijloc de sporire a producției de cereale îl constituie obținerea an de an a unor producții ridicate la hectar.** De aceea se cuvine să ne oprim puțin asupra rezultatelor obținute în această direcție. Să începem cu gospodăria colectivă din Amzulești **În ultimii trei ani, producția medie la hectar a fost de aproape 1.800 kg.** În vara anului 1960 s-a înregistrat pe o suprafață de 90 hectare o recoltă de 2.200 kg grîu la hectar. Rezultate bune s-au obținut și la cultura porumbului, floarea-soarelui și la alte plante agricole. **La porumb, bunăoară, s-a recoltat în medie la hectar în cursul anului trecut cîte 4.541 kg. boabe, cu 1.341 kg. mai mult decît prevedea planul de producție.** Pe o suprafață de aproape 100 hectare recolta la hectar a fost de peste 5.500 kg. boabe.

La gospodăria colectivă din Siliștea Crucii nivelul producțiilor medii la hectar se menține destul de scăzut. Anul 1960 este edificator în această privință. Cu excepția orzului și florii-soarelui la celelalte culturi nu s-a atins producțiile medii planificate (este necesar să menționăm faptul că de la bun început s-au planificat indici de producție mai scăzuți ca la gospodăria din Amzulești). La grîu s-a realizat doar o producție medie la hectar de 1.180 kg., iar la porumb — 1.888 kg. boabe față de 2.000 kg. și respectiv 3.000 kg. cît s-a prevăzut.

Firește că și veniturile realizate din sectorul vegetal, precum și sumele de bani și produsele repartizate la ziua-muncă sînt mai mari în gospodăria colectivă care a obținut recolte bogate. **Anul trecut, colectiviștii din Amzulești au predat statului** — pe baza contractelor încheiate — **însemnate cantități de grîu, de porumb, de sămînță de floarea-soarelui.** În total, cultura plantelor a adus un venit de aproape 900.000 lei, revenind la fiecare 100 hectare suma de 194.000 lei **La fiecare zi-muncă a revenit 20 lei, 12,800 kg. grîu și porumb și alte produse** (valoarea zilei-muncă este de peste 47 lei). În schimb la gospodăria colectivă din Siliștea Crucii, venitul la 100 hectare realizat din cultura plantelor este scăzut, cu mult sub posibilitățile existente. Anul trecut, la zi-muncă a revenit 10 lei, 7,200 kg grîu și porumb, valoarea totală fiind de 28 lei.

Agrotehnica și-a spus cuvîntul

Se pune întrebarea: care este cauza acestor deosebiri. Unii colectiviști din Siliștea Crucii socotesc că recoltele slabe s-ar datora chipurile fertilității scăzute a solului. Dacă așa stau într-adevăr lucrurile de ce de pe terenul gospodăriei colective din Amzulești, situat în imediata vecinătate se obțin — an de an — producții ridicate? Adevărul este că **terenurile celor două gospodării sînt la fel de fertile.**

Rezultatele diferite în ceea ce privește producțiile medii la hectar obținute în cele două gospodării se datoresc în special felului cum au fost aplicate regulile agrotehnice. Colectiviștii din Amzulești acordă o mare atenție îngrășării în fiecare an a pămîntului. **În vara anului 1959 terenul destinat culturii florii-soarelui** (arat la o adîncime de 30-35 cm.) **a fost îngrășat cu gunoi de grajd** (cîte 10 tone la hectar). **O suprafață de 80 hectare cultivată cu porumb pentru boabe a fost de asemenea îngrășată cu gunoi de grajd.** Totodată se folosesc aici în mare măsură îngrășămintele chimice. **Pe unele suprafețe destul de mari** (50 ha. cultivate cu grîu, 50 ha. cu sfeclă de zahăr etc.) **s-au aplicat superfosfatul sau azotatul de amoniu.**

Mecanizatorii din brigada nr. 4 de la S.M.T. Băilești depun străduință pentru executarea lucrărilor la timp și la nivel agrotehnic ridicat. Tractoriști ca Ion Țoca, Gh. Dișa, Ion Ursan și alții, îndrumați

TH. MARCAROV

(Continuare în pag. 3-a)

A 4-a baterie de fabricare a cocsului

HUNEDOARA (de la corespondentul nostru). Combinatul siderurgic își sporește puterea. Constructorii execută acum ultimele lucrări în vederea dării în folosință a celei de a 4-a baterii de fabricare a cocsului.

S-a aprins focul pentru uscarea și încălzirea coșului și a canalelor de fum ceea ce înseamnă că a rămas puțin timp pînă la intrarea ei în funcțiune.

Modernizarea unor fabrici de conserve

La întreprinderea „Valea Roșie", a fost construită o hală nouă care va spori capacitatea de producție a acestei unități cu 5.800 tone de conserve de legume. La fabrica din Tecuci se înlocuiește utilajul existent cu altul nou. În acest fel capacitatea de producție a acestei întreprinderi crește cu peste 4.700 tone de conserve sterilizate de legume.

Asemenea lucrări de modernizare se fac în cursul acestui an și la alte fabrici din industria conservelor.

(Agerpres)

Gata pentru lucrările agricole de primăvară

BAIA MARE (de la trimisul nostru). — Zilele acestea în toate S.M.T. din Regiunea Maramureș au fost terminate reparațiile la mașinile și uneltele agricole ce vor lucra în campania de primăvară. Printre primele S.M.T. din regiune care au terminat aceste importante lucrări sînt cele din Satulung, Ardud, Mărtinești și Apa.

★

CRAIOVA (de la corespondentul nostru). — Toate stațiunile de mașini și tractoare Strehaia, Olari, Segarcea, Băilești, Bîrca, Bechet și Corabia din Regiunea Oltenia au terminat reparațiile tractoarelor în vederea lucrărilor agricole de primăvară. Un număr de 11 stațiuni au terminat pînă în prezent reparația plugurilor de tractor.

Primele 980 de semănători

Metalurgiștii de la Uzinele „Vasile Roaită" din București au livrat unităților socialiste ale agriculturii primele 590 semănători universale și 390 de semănători de porumb din producția acestui an.

La întîlnirile cu candidații

Cetățenii își exprimă hotărîrea de a sprijini programul Frontului Democrației Populare

Cetățenii de pe întreg cuprinsul patriei noastre se întîlnesc zilele acestea cu cei pe care de curînd i-au propus candidați ai Frontului Democrației Populare în alegerile de deputați în Marea Adunare Națională și sfaturile populare. Sfătuindu-se temeinic împreună ei caută căile cele mai bune pentru gospodărirea judicioasă a satului, cartierului sau orașului în care trăiesc și muncesc.

In clișeu: **Florea Alexandru, vicepreședinte al comitetului executiv al sfatului popular raional „Gheorghe Gheorghiu-Dej", discută cu tovarășii Aurică Panait, candidat în circumscripția electorală raională nr. 57, Iorgu Drăgan candidat în circumscripția electorală raională nr. 147, și Adela Pop candidată în circumscripția electorală raională nr. 55. El au venit la sfatul popular pentru a aduce la cunoștință propunerile făcute de cetățenii cu care s-au întîlnit recent.**

Foto: MIHAI POPESCU

Propuneri gospodărești

ODORHEI (de la trimisul nostru). — Multe s-au înfăptuit în ultimii ani în comuna Corund cu sprijinul cetățenilor ajutați de deputatul lor Moise Veres, vicepreședintele comitetului executiv al sfatului popular raional Odorhei. Printre acestea putem aminti mărirea și modernizarea căminului cultural, înființarea unei farmacii, construirea unei conducte de apă potabilă. De aceea oamenii din comună l-au propus din nou pe tov. MOISE VERES, candidat pentru circumscripția raională nr. 2. La întîlnirea alegătorilor cu candidatul lor, locuitorii și-au luat angajamentul să contribuie prin muncă voluntară la terminarea lucrărilor de electrificare a comunei, care se află în curs de executare.

★

La realizările înfăptuite în anii puterii populare în comuna Morăreni, se va adăuga în curînd noul cămin cultural pe care locuitorii din comună s-au angajat să-l termine cu sprijinul sfatului popular în cinstea alegerilor. În acest fel prinde viață una din propunerile făcute de cetățeni în cadrul întîlnirilor cu candidații F.D.P.

★

În comuna Satu Mare, ca de altfel în tot cuprinsul raionului Odorhei, oamenii participă cu entuziasm și dragoste la gospodărirea comunei lor. De curînd, în cadrul întîlnirilor cu candidații F.D.P., ei și-au luat angajamentul să sprijine lucrările de asfaltare a șoselei naționale Odorhei—Miercurea Ciuc, socotind că este în interesul lor grăbirea lucrărilor. În acest scop au hotărît să transporte voluntar 1.700 m.c. piatră. Numai în cîteva zile au fost transportați 400 m.c. piatră.

Fiecare va pune umărul

Intr-una din sălile școlii medii nr. 2 din orașul Suceava a avut loc întîlnirea între alegătorii din circumscripția electorală orășenească nr. 16 și candidata lor gospodina OCTAVIA CÎRSTININC. Cîte nu sînt de discutat la asemenea adunări. Despre sutele de apartamente care s-au construit anul trecut, despre cei peste 30.000 m.p. suprafață pavată, despre deschiderea rețelei de apă potabilă, etc. despre atîtea și atîtea înfăptuiri din ultimii ani care au făcut ca Suceava să devină un oraș în plină dezvoltare.

— Imi amintesc, spunea Maria Uță, o femeie în vîrstă, în orașul Suceava în trecut singura stradă pavată era cea care trecea prin fața prefecturii pînă în centru. În rest gropi pînă la genunchi. Dacă ne uităm, numai în circumscripția noastră, vedem că și aici s-au făcut multe. Cu sprijinul deputatei noastre, tov. Octavia Cîrstininc s-a pavat strada, ne-am adus apă prin conducte. Dar mai avem multe de făcut. Cișmelele publice de pe str. Ilie Pintilie sînt prea puține la număr. Sfatul popular să ne dea numai materiale, restul facem noi.

S-a discutat despre faptul că circulația de pe unele străzi din oraș trebuie reglementată. Și cîte și mai cîte propuneri gospodărești au făcut și Vladimir Zorescu, muncitor la Întreprinderea de industrie locală, Natalia Hrușcă, muncitoare la I.R.I.C. Burdujeni și alții care pe lîngă propunerile făcute au venit cu sugestii practice angajîndu-se totodată să contribuie la înfăptuirea lor.

CETĂȚENI!

VERIFICAȚI DACĂ AȚI FOST ÎNSCRIȘI ÎN LISTELE DE ALEGĂTORI!

Candidatul

Ce frumos sună acest cuvînt. Oamenii de prin aceste locuri îl folosesc ori de cîte ori au prilejul. În adunări, pe stradă, prin comune, toți îl rostesc cu deosebită mîndrie și bucurie.

Am avut prilejul să aud rostindu-se acest cuvînt de nenumărate ori atunci cînd cetățenii din comuna Sînandrei, Regiunea Crișana, s-au întîlnit cu candidatul lor VASILE BOLOGAN. Veniți în număr mare la căminul cultural, ei au ținut sfat pentru a vedea cum să rînduiască mai bine treburile comunei. Adunarea a fost simplă, dar entuziastă. Oamenii în cuvîntul lor au arătat ce înfăptuiri noi s-au făcut în comună. Printre acestea sînt: electrificarea întregii comune, radioficarea, construcția unei grădinițe de copii, magazin textil construit de curînd. El au făcut și propuneri pentru viitor.

— Noi ne mîndrim cu ceea ce am realizat pînă acum — a spus Petre Ilieș. Aceasta însă trebuie să fie pentru noi un imbold și mai puternic în munca de viitor. Mai avem multe de făcut. Eu cred că grădinița de copii nu trebuie să rămînă fără gard. Putem să-l facem. Pentru acest lucru avem suficiente posibilități, hărnicia locuitorilor comunei este cunoscută. Așa că nu ne rămîne altceva decît să pornim la treabă. Eu zic — a spus în continuare Petre Ilieș — că trebuie să ne gîndim și la drumurile noastre. O parte din ele sînt bune, dar o parte trebuie pietruite. Acum timpul este prielnic pentru căratul pietrei și trebuie să începem deîndată lucrul.

— Noi îl cunoaștem bine pe tovarășul Bologan, candidatul nostru — a spus Cristea Gavril. Este priceput și bun gospodar. De aceea, eu am încredere că pe viitor noi împreună cu dînsul vom înfăptui lucruri frumoase în comună. Acum, vreau să fac și eu două propuneri. Căminul nostru este frumos și încăpător. Eu zic că pentru a fi mai frumos trebuie să-l facem o curte mai bună, să amenajăm terenul din jurul lui, chiar să-l și asfaltăm. De asemenea, noi avem posibilitatea de a prelungi construcția șoselei pînă la drumul principal ce face legătura cu orașul Oradea.

Toate aceste propuneri vor fi pe deplin înfăptuite. Aceasta este posibil, ținînd cont de cei din Sînandrei sînt oameni harnici și își respectă angajamentul luat, așa cum au făcut de atîtea ori.

I. ARABOLU

Păstrarea bunului renume

Cu sprijinul permanent al sfatului popular orășenesc și al deputaților, cetățenii cartierului Donat au realizat multe lucrări gospodărești în ultimii ani. Renumele de gospodari de frunte deținut de locuitorii acestui cartier clujean, se materializează astăzi prin numeroase lucrări gospodărești, a căror prezență a schimbat și continuă să schimbe în bine înfățișarea întregului cartier.

Dacă ar fi să consemnăm doar obiectivele realizate în ultimii trei ani — asupra cărora s-a discutat și cu ocazia întîlnirii între alegători și candidata circumscripției electorale orășenești nr. 208, tovarășa inginer CORNELIA FLOREA — am avea nenumărate exemple, care să confirme cu prisosință bunul renume cîștigat de locuitorii cartierului. În rîndul acestor exemple — după cum au subliniat alegătorii prezenți la întîlnire — se află și lucrările de extindere a rețelei de canalizare și apă potabilă pe o distanță de circa 2 km., electrificarea străzilor Rosetti și Donici, construirea și refacerea trotuarelor pe o distanță de mai bine de 10 km., în care sînt cuprinse și străzile Gelu, Enescu, Fîntînele și altele. Asfaltarea străzii Donat, amenajarea unei noi piețe pentru desfacerea produselor agro-alimentare, înființarea unor noi unități comerciale, precum și celelalte înfăptuiri gospodărești petrecute în ultimii ani, au stimulat și mai mult încrederea cetățenilor în viitoarele lor succese.

Tocmai de aceea, la întîlnirea avută cu candidata lor, mulți participanți au vorbit despre acele acțiuni care au menirea de a înfrumuseța și mai mult cartierul. Aici se află în construcție o nouă școală care va cuprinde 16 clase de curs, iar peste puțină vreme se va trece la construirea primelor blocuri-vile ce vor fi situate la poalele dealului „Cetățuia".

Propunerile privind îmbunătățirea nivelului de deservire în unitățile comerciale din cartier, continuarea lucrărilor de canalizare și electrificare, pavarea unor noi trotuare, precum și celelalte propuneri au fost însoțite de angajamentele alegătorilor, care în unanimitate și-au afirmat hotărîrea de a participa activ la acțiunile sfatului popular.

AL. KISS
Corespondentul „Romîniei libere" în Regiunea Cluj

Brașovul de azi și de mîine

De cîte ori vin de la lucru, simt că am de ce mă bucura. La uzină trebuile merg bine. Iar aici, mă așteaptă apartamentul acesta frumos, cu trei camere, cu tapete din material plastic, cu baie, mă rog, cu tot ce vrei.

Imi aduc aminte uneori cu cît de puțină tragere de inimă mă purtau altădată pașii spre încăperea umedă și întunecoasă dintr-un beci — singurul nostru „palat". Și copiii erau mici și leafa nu ajungea... Parcă a trecut un veac, atît de deosebită este viața mea de astăzi!

Entuziasmul electricianului Petre Oltean din Brașov e molipsitor. Mai zăbovim cîteva minute în prag și chiar dacă gazda noastră e binevoitoare, ne aducem aminte că abia a ieșit din schimbul de noapte și trebuie să se odihnească.

Afară ne întîmpină o perdea albă, țesută din fulgii mari care cad molcom din înaltul cerului. Mănunchiul de blocuri noi — din noul cartier al uzinelor „Steagul Roșu" parcă e și mai mult luminat de albeața ninsorii. Dincolo de fiecare fereastră, de fiecare balcon, locuiește o familie a cărei poveste din trecut seamănă mai mult sau mai puțin cu cea a lui Petre Oltean...

Și alte etaje, alte ferestre și balcoane cresc necontenit. Copiii noului cartier se zbenguie cu săniuțele sau fac oameni de zăpadă. În mijlocul acestei larme voioase, macarale uriașe suie panourile mari din prefabricate, iar constructorii le montează, cocoțați sus, învăluiți de aburii calzi ce vin prin conducte de la locomobilă.

— Nu vă e frig? — îl întrebăm pe Gh. Șandru, șeful celei mai bune echipe de montori de pe șantier.

— Avem niște pufoaice pe cinste — ne întoarce el vorba. Și-apoi cînd lucrezi, te încălzești.

Fundațiile blocurilor N, O, P, — nume convenționale date de proiectanți — au fost turnate. La blocul R, echipa lui Gh. Șandru „zidește" pereții, fără mistrie și cărămidă, montînd panourile prefabricate ce vin de la „Fabrica de case" din Brașov. Și odată ajunși la sfîrșitul alfabetului, ce vor face constructorii?

— Trecem peste drum, dincolo de șoseaua națională mărginită de plopi și-ncepem iar de la A — vine prompt răspunsul șefului de șantier.

In anul 1961, cartierul „Steagul Roșu" din Brașov se va mări cu încă 800 de apartamente din panouri mari.

Parcă vrînd să se întîlnească și să-și dea mîna cît mai curînd, pe Calea București tot mai multe blocuri noi se adaugă șirului început, tinzînd să ajungă pînă la casele prefabricate. Că-n acest an se vor întîlni, nu se știe precis; e sigur însă că în anii ce vin trecătorii vor fi uitat de unde a început și unde s-a terminat innoirea numeroaselor străzi ce nu vor mai păstra nimic din ceea ce se vede astăzi.

La cele 300 de apartamente din cartierul „Tractorul" ce vor fi construite anul acesta, constructorii s-au pregătit pentru folosirea unei metode noi — aceea a cofrajelor de aluminiu.

O simplă operațiune de adunare dă la sfîrșit următorul rezultat: în 1961 — 1500 de familii din Brașov se vor muta în casă nouă.

Dacă cifra aceasta care numără apartamente, înseamnă tot atîtea izbînzi în plus pentru traiul socialist al oamenilor, mintea scrutează totuși mai departe, întrebînd: și la anul, și-n anii viitori ce se va mai întîmpla?

Nerăbdarea întrebării e firească pentru că fiecare an statornicește alte și alte înfăptuiri.

Expoziția de la Casa Armatei din Brașov, căreia i se fac ultimele retușări concentrează întreaga imagine viitoare a orașului. Iată o alee de plopi liliputani, ne dă de veste că ne aflăm pe lîngă șoseaua națională. Dacă n-ar fi indicate arterele Calea București și Zizin, nici n-am bănui că este vorba de cartierul „Steagul Roșu", care s-a transformat într-un orășel, totalizînd 14.000 de apartamente.

Perspectiva Pieții Teatrului e de asemenea neașteptată, ca și cea a Bulevardului Lenin. Noi bulevarde, noi artere de circulație, alte linii de troleibuz fac parte și ele din planurile viitorului apropiat.

VIORICA CIORBAGIU

Locuințe noi în cartierul „Steagul Roșu"

Foto: NICU VASILE

Se dezvoltă uzina „Înfrățirea"-Oradea

ORADEA (de la trimisul nostru). — În anii regimului nostru democrat popular, uzina „Înfrățirea" cunoaște însemnate transformări. Azi, se produc aici importante mașini-unelte (ciocane pneumatice, mașini de găurit, ferăstrae circulare, etc.), necesare industriei socialiste. Pentru a face față planului de producție sporit, la uzină se află în curs de construcție importante obiective.

La prima vedere, incinta uzinei se aseamănă cu un șantier. Pe drept cuvînt, se poate spune așa pentru că aici noua hală pentru prelucrări mecanice, aflată în construcție, se înalță semeață peste celelalte hale din jurul ei. Aceasta va fi de trei ori mai mare ca cea veche, fiind înzestrată cu utilaj modern. De asemenea, aici se mai află în construcție un curățitor de fontă de mare capacitate. Fiecare construcție este înzestrată cu cîte un grup social care au și fost terminate.

Agendă ELECTORALĂ

DEVA. — Două colective ale Teatrului de Stat de estradă din Deva se deplasează acum prin satele și orașele Regiunii Hunedoara unde prezintă spectacole adecvate alegerilor. În același timp formațiile artistice de amatori pregătesc și prezintă diverse programe.

PLOIEȘTI — În cadrul întîlnirilor care au avut loc în comuna Telega, Raionul Cîmpina, alegătorii din circumscripția nr. 30 comunală au propus să se reconstruiască podul ce face legătura între Telega și Suștenari. Ei au propus, de pildă, ca în comună, cu sprijinul cetățenilor să se înfrumusețeze școala. La toate aceste lucrări cetățenii s-au angajat să participe activ.

BACĂU — La Casa alegătorului nr. 1 din orașul Piatra Neamț, cetățenii au prilejul să asculte conferințe, să vizioneze filme, să ia parte la întîlniri cu candidații sau cu alegătorii vîrstnici, să primească răspuns la întrebările ce le pun în legătură cu alegerile de la 5 martie. Dintre conferințele ce au fost prezentate pînă acum amintim: *„Regiunea Bacău în plină dezvoltare", „Ce a adus regimul democrat-popular femeilor din țara noastră", „Politica de pace a partidului și guvernului expresie a năzuințelor poporului muncitor"* și altele.

SUCEAVA — Consiliul regional F.D.P. Suceava a editat numeroase materiale despre realizările obținute în anii regimului democrat popular în satele și orașele regiunii în domeniile industrial, agrar, social-cultural. Dintre acestea reține în primul rînd atenția, monografia „Regiunea Suceava în plină dezvoltare" *care conține un amplu material statistic și faptic asupra realizărilor din regiune.*

ORADEA — Casa de creație a Regiunii Crișana a editat recent două culegeri complete care cuprind: scenete închinate alegerilor din zilele noastre, versuri, texte pentru brigăzile de agitație, strigături, materiale legate de folclorul nou. Aceste două culegeri s-au dovedit un ajutor prețios pentru artiștii amatori de la sate.

BRAȘOV — Cetățenii continuă să treacă pe la centrele de afișare a listelor de alegători, verificînd dacă sînt înscriși în aceste liste. În întreaga Regiune Brașov pînă în prezent au verificat aceste liste un număr de peste 500.000 alegători.

CANDIDAŢI AI F. D. P.

Ing. TRAIAN GÎRBĂ

preşedintele comitetului executiv al sfatului popular al Regiunii Crişana, candidat pentru Marea Adunare Naţională în circumscripţia electorală nr. 14 — Beiuş.

Ing. ZAHARIA TICHINDELEANU

şeful secţiei metalurgice de la uzinele „Independenţa" din Sibiu, candidat în circumscripţia electorală orăşenească nr. 12 — Sibiu.

ŞTEFAN HIDEG

preşedintele gospodăriei colective „Petofi Sandor" din Fizeşul Gherlei, candidat în circumscripţia electorală raională nr. 18 — Gherla.

SANDU VICTOR

responsabilul cinematografului „Republica" din Capitală, candidat în circumscripţia electorală raională nr. 200, Raionul 1 Mai

Oriunde îţi îndrepţi privirea vezi semnele înnoirii

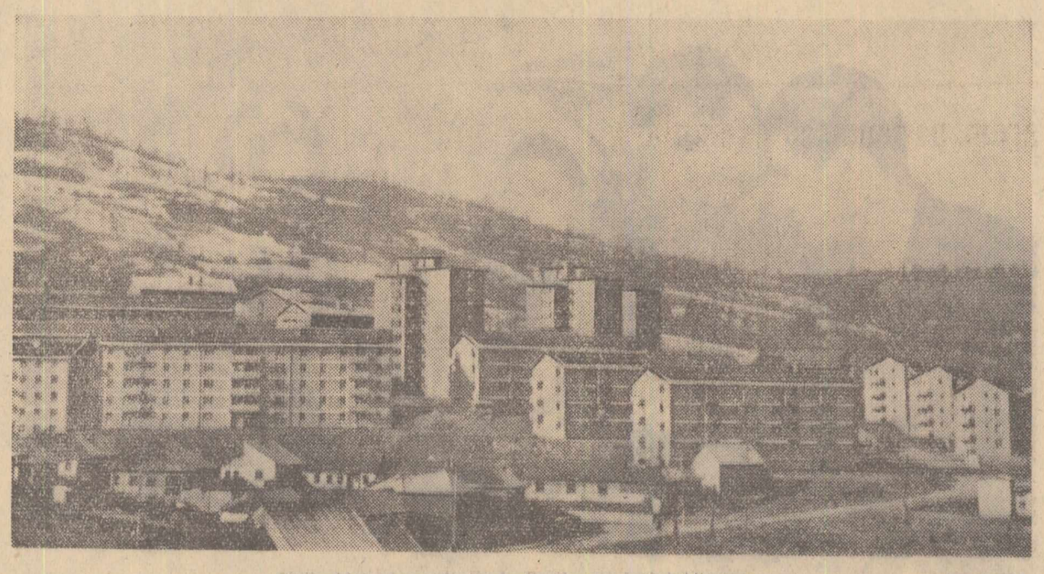

Noile blocuri construite la Reşiţa, pe dealul Moroasa

Urmînd invitaţia unui oţelar reşiţean

Pe Florea Bălan, prim-topitor la oţelăria Siemens Martin a Combinatului metalurgic din Reşiţa, nu am avut încă prilejul să-l cunosc. Şi totuşi, am primit din partea lui o invitaţie. Invitaţia de a vizita oraşul şi în deosebi noile cartiere. Nu mi-a fost adresată ce-l drept personal, dar totuşi am urmat-o.

„In lunca îşi găsise culcuş bun buruienişul – scria de curînd Florea Bălan în ziarul „Flamura Roşie" din Reşiţa. **Pe o suprafaţă întinsă, ochiul nu întîlnea nimic altceva decît bălării, sălcii scorţoase, gropane cîte vrei. Nici grupul şcolar – astăzi un combinat de pregătire a cadrelor noi, nici blocul 800 nu existau pe atunci. Au venit însă constructorii. Sub privirile noastre, ale celor care poposiserăm la Reşiţa spre a ne croi un drum în viaţă, ei croiau drum larg noului oraş. Dar pentru a cunoaşte mai bine oraşul meu drag, vă poftesc să-l vizităm împreună".**

Şi urmînd indemnul oţelarului am pornit la drum. Ghid mi-a fost Ion Ciupală, arhitectul şef al oraşului, candidat în alegerile de la 5 martie pentru sfatul popular al Reşiţei în circumscripţia electorală nr. 160.

Pe malul drept al Bîrzavei

Autobuzul ne-a lăsat aproape de Mociur. In dreapta curgea liniştită Bîrzava, în stînga se profilau construcţiile oraşului cel nou din Lunca Pomostului. Din acest punct am străbătut în sens invers un drum de fapt paralel cu cel parcurs înainte cu autobuzul. Numai că de data aceasta nu pe malul apei, ci direct prin inima noului oraş, de-a lungul frumosului bulevard „23 August". Pînă la acest bulevard am zărit locul unde încă în acest an se vor construi alte 200 apartamente. De aici, din colţul străzii Grigore Preoteasa, se zăreşte foarte bine silueta elegantă a noii şcoli elementare. Trecem prin dreptul ei, în timpul recreaţiei. Zarva copiilor ieşiţi la soare să se joace ne-a făcut să ne oprim paşii. Aceştia sînt fii ai siderurgiştilor şi constructorilor de maşini reşiţeni, copii pentru care s-a dat anul trecut în folosinţă încă o şcoală spaţioasă şi luminoasă, demnă de noul oraş.

Parcurgem bulevardul „23 August" cu pas agale. Larg, cu spaţii verzi care se prelungesc pînă în dreptul blocurilor cu mai multe etaje, bulevardul te îmbie la plimbare. In anii 1948–1949, primele blocuri ale noului oraş au fost construite la capătul frumosului bulevard de astăzi. Pe atunci nu avea încă nume. Astăzi el constituie artera principală a modernei aşezări, din el ramificîndu-se toate celelalte străzi. Imediat în stînga, de pildă, începe strada George Enescu. Aici sînt concentrate o parte din unităţile comerciale şi de deservire ale oraşului. Nimic nu trebuie să lipsească locuitorilor din această parte a Reşiţei. Nu departe pe dreapta se zăreşte şi creşa „1 Iunie". Mai încolo, cealaltă şcoală elementară. Şi la capăt de tot, unde bulevardul se încheie cu clădirile masive ale grupului şcolar profesional, te întîmpină silueta zveltă a unui bloc cu 8 etaje, la care lucrările de construcţie sînt pe terminate.

Urcînd dealul Moroasa

Aceasta este Lunca Pomostului de astăzi. Pe locurile unde cu ani în urmă Bîrzava îşi revărsa apele o dată cu sosirea primăverii, s-au ridicat blocuri de locuinţe pentru aproape 10.000 de reşiţeni. Termoficarea întregii aşezări, iluminatul fluorescent, bazinul acoperit, hala de sporturi sînt realităţi de astăzi ale Luncii Pomostului, realităţi care ilustrează doar o părticică din ceea ce Manifestul Consiliului Central a F.D.P. subliniază în rîndurile sale că s-au înfăptuit în ultimii ani pentru bunăstarea poporului. Este vorba printre altele de cele aproape 100.000 de apartamente construite în ţara noastră între 1956–1960 din fondurile statului, de numeroasele familii de muncitori, intelectuali, funcţionari care locuiau în case insalubre şi care s-au mutat în locuinţe noi, sănătoase, confortabile.

Dar deşi invitaţia oţelarului reşiţean se referea la oraşul din Lunică, nimic nu ne-a putut opri să urcăm şi dealul din preajmă. Aici, pe pantele line ale dealului Moroasa s-au înălţat cu doi ani în urmă primele trei blocuri. Acum sînt locuite peste 700 de apartamente. De pe strada Petru Maior sintem în imediata apropiere a două complexe comerciale în curs de construcţie şi nu departe de cele trei blocuri a cîte 8 etaje care străjuiesc culmea dealului. Strungarul Petru Izvernariu, laminoristul Mihai Borceanu, lăcătuşul Lazăr Avram, forjorul Sabin Jianu se numără, împreună cu familiile lor, printre cei mai noi locuitori de pe Moroasa. In blocurile ce poartă numerele 12, 14 şi 17 alte 82 de apartamente îşi aşteaptă în aceste zile locatarii.

Am urmat îndemnul unui oţelar reşiţean şi am văzut un aspect mai puţin cunoscut al „cetăţii de foc". Am răspuns invitaţiei lui Florea Bălan şi înţeleg temeiul mîndriei sale pentru tot ce s-a construit pe acest mal al bătrînei Bîrzave.

TUDOR GHEORGHIU

Construcţii edilitare în tînărul oraş Victoria

Pe măsură ce se dezvoltă, tînărul oraş Victoria devine din ce în ce mai frumos. Peisajul său urbanistic se îmbogăţeşte an de an cu noi construcţii trainice, ridicate pentru satisfacerea mai deplină a cerinţelor localnicilor. Anul trecut s-a terminat construcţia unei cantine tip restaurant, dotată cu laboratoare moderne, instalaţii automate, fabrică de gheaţă etc. Noul combinat al cooperaţiei meşteşugăreşti dat în folosinţă în urmă cu cîteva luni desface felurite mărfuri executate de cooperatori, contribuind totodată prin secţiile sale de prestări de servicii la o mai bună deservire. Cele 7 blocuri recent terminate şi-au primit de curînd locatarii iar noul magazin universal cunoaşte zilnic o mare afluenţă de cumpărători. Anul trecut s-au executat importante lucrări de canalizare, electrificare subterană, au fost amenajate noi parcuri, spaţii verzi şi solare pentru copii, s-au construit noi străzi.

IOAN CHITIC
preşedintele comitetului executiv al sfatului popular orăşenesc Victoria

Fapte

În ultimii ani au fost construite în satele Raionului Caracal 22 localuri noi pentru căminele culturale ale căror săli de spectacole pot găzdui 8000 cetăţeni şi 15 şcoli de 4 şi 7 clase, 2 grădiniţe de copii (în total s-au înfiinţat 37) şi două teatre de vară. Au fost instalate microcentrale electrice în 8 comune, aparate de proiecţie pe bandă îngustă în 17 cămine culturale şi s-au radioficat 5 comune.

*** In comuna Mirşani s-a construit un cămin cultural cu 600 locuri în care există un aparat de proiecţie pe bandă îngustă, un teatru de vară şi s-a renovat şcoala de 7 ani căreia i s-au adăugat două săli noi.**

*** Pe lîngă construcţiile făcute în ultimii ani printre care căminul cultural cu 500 locuri, microcentrala electrică şi amenajarea bazei sportive, cetăţenii comunei Celaru se mîndresc pe bună dreptate cu studioul staţiei lor de radioficare din care se transmite emisiunea locală ascultată în casele a 500 posesori de difuzoare.**

*** In comuna Amărăştii de Jos pe lîngă şcoala cea nouă cu 4 săli de clasă construită în satul de reşedinţă au mai fost construite 2 săli de clasă în satul Prapor şi o şcoală nouă în satul Odaia.**

*** La Boşoteni, pe lîngă şcoala de 7 ani cu 8 săli de clasă, al cărei local va fi gata anul acesta, s-au construit şcoli noi în satele Uruieni şi Strimba. În afară de sala căminului cultural din Boşoteni s-a mai construit un cămin cu 200 locuri în satul Ţărţăl.**

*** Pe lîngă cele 3 săli de clasă construite în satul de centru Dobrosloveni au mai fost construite încă 3 în satele Potopini şi Reşca, precum şi Drăghiceni.**

*** In comunele Radomiru şi Zănoaga cetăţenii au hotărît şi în mare parte au înfăptuit înfrumuseţarea localităţilor respective, prin alinierea gardurilor.**

*** La Bucinişi, pe lîngă aportul adus la executarea celorlalte lucrări din comună, cetăţenii au contribuit suplimentar la pietruirea unui drum impracticabil, lucrarea urmînd să fie desăvîrşită anul acesta cu sprijinul sfatului popular raional.**

Cronică brăileană

În oraşul Brăila, ca şi în oricare oraş al ţării, înnoirile le întîlneşti la orice pas. Edilii oraşului, sfatul popular, deputaţii şi cetăţenii, muncesc cu mult entuziasm pentru ca oraşul lor să devină tot mai frumos, tot mai bine gospodărit.

● Bulevardul Karl Marx a devenit o arteră principală a oraşului, un bulevard modern, un adevărat loc de promenadă şi recreaţie pentru brăileni. Alte artere de circulaţie din oraş ca şoseaua Fabricilor, Bd. A. I. Cuza, străzile I. V. Stalin, Tolbuhin, Republicii, Ştefan cel Mare, Polonă, I. C. Frimu şi altele au fost şi ele asfaltate sau pavate. Strada Dorobanţi care străbate ca un arc oraşul pe o lungime de peste 4 km. a fost şi ea lărgită ca o autostradă.

● În ultimii ani, reţeaua de apă nu numai că şi-a mărit debitul, dar a fost extinsă şi continuă să se extindă. În cartierele 1 Mai, Brăiliţa, Radu Negru, unde pînă mai ieri, singura sursă de apă potabilă erau fîntînele, reţeaua de apă s-a extins pe străzi totalizînd peste 30 km.

● Luminile electrice luminează azi străzile şi casele locuitorilor din cartierele mărginaşe; reţeaua electrică s-a extins în ultimii ani pe o lungime de mai bine de 60 km.

● În diferite puncte ale oraşului s-au înălţat în ultimii ani noi edificii: s-a amenajat încă un spital cu 85 paturi, o nouă şcoală elementară a început să funcţioneze nu de mult în cartierul Brăiliţa.

● Pe strada Rubinelor şi în Pieţele Hristo Botev şi Speranţei s-au ridicat numeroase blocuri, totalizînd aproape 500 de apartamente. Un hotel modern cu 32 de camere a fost amenajat pe strada Republicii.

● Parcurile Kiseleff, Traian, Grădina publică, străzile Împăratul Traian, Danubiu au fost transformate şi reamenajate pentru a face cît mai plăcute orele de recreere ale cetăţenilor.

● Faleza Dunării care a fost amenajată pe porţiunea între Bd. Karl Marx şi Vadul Spitalului ca şi noul ştrand, au devenit de asemenea locuri de promenadă şi recreere pentru cetăţeni.

BREVIAR

LA UZINELE „WILHELM PIECK" din Brăila a luat fiinţă recent un cineclub, în cadrul căruia se realizează un film cu aspecte din întrecerea metalurgiştilor brăileni în vederea îndeplinirii angajamentelor luate în cinstea alegerilor de deputaţi de la 5 martie.

CASA PRIETENIEI ROMÎNO-SOVIETICE organizează azi, 18 februarie, ora 18, în sediul său din str. Batiştei nr. 14, o seară cinematografică — „Ecranizări sovietice după opere celebre" — în cadrul căreia va prezenta filmul: „Pe Donul liniştit" (seriile I, II şi III).

LA TEATRUL MUNCITORESC C.F.R. GIULEŞTI se repetă comedia „Hoţii şi vardiştii" de Al. Mircea Stănescu în regia lui Horea Popescu şi C. Ionescu. In distribuţie figurează: Titu Vedea, Colea Răutu, Iulian Necşulescu, N. N. Matei, S. Mihăilescu-Brăila, Ion Gheorghiu, Luiza Derderian, Dodi Caian şi alţii.

IN COLECŢIA „BIBLIOTECA PENTRU TOŢI" astăzi, urmează să apară volumul nr. 59 care cuprinde romanul „Tevie lăptarul" de Şalom Alechem.

CENACLUL LITERAR „Iosif Vulcan" din Oradea în colaborare cu artiştii Teatrului de Stat, organizează în aceste zile seri literare dedicate alegerilor. Asemenea manifestări au avut loc la Casa ofiţerilor din Oradea şi în faţa minerilor de la Şuncuiuş şi Vadul Crişului.

PIANISTA EMI BEHAR (R. P. Bulgaria) care a sosit în Capitală va da joi 23 februarie la ora 20 un recital extraordinar în sala Ateneului R.P.R.

IN LIBRĂRII au sosit noi cărţi de literatură politică, beletristică, tehnică şi de artă din U.R.S.S. în limbile rusă, franceză şi germană.

ORCHESTRA SIMFONICĂ a Filarmonicii de Stat „George Enescu", va prezenta azi sîmbătă, 18 februarie, ora 20 şi duminică 19 februarie ora 11, în sala Ateneului R.P.R. un concert simfonic, dirijat de Constantin Bugeanu. Program: Simfonia primăverii de Marţian Negrea; Concertul pentru pian şi orchestră nr. 2 de Rachmaninov (Solistă: Silvia Şerbescu). Uvertura la opera „Tannhäuser" de Wagner.

ORCHESTRA condusă de Gaston Ursu va da duminică 19 februarie, la ora 18, la Casa prieteniei romîno-sovietice un concert de muzică uşoară romînească şi sovietică. Soliştii Dorina Drăghici, Mara Ianoli, Sorina Dan, Gică Petrescu, Florin Dorian şi G. Bunea. Prezentare: Mircea Crişan.

În curînd pe ecrane
NOUL FILM ROMÎNESC
„Nu vreau să mă însor"
O producţie a studioului cinematografic „Bucureşti".

Cărţi noi în librării

DUMITRU MIRCEA: „Oameni şi pămînturi" (nuvele şi povestiri).
Editura Tineretului, lei 4,75

I. EFREMOV: „Nebuloasa din Andromeda", (roman ştiinţifico-fantastic).
Editura Tineretului, lei 7,25

Filarmonica de Stat „Moldova" Iaşi

Organizează în ziua de 25 februarie 1961, orele 11, la sediul filarmonicii din str. Cuza Vodă 29, un concurs pentru ocuparea postului de dirijor la orchestra simfonică.

Înscrierile pentru concurs se fac pînă în ziua de 20 februarie 1961. Candidaţii vor depune la secretariatul filarmonicii cererea însoţită de copie după diploma de absolvire a conservatorului (secţia dirijat) şi un memoriu privind activitatea artistică pînă la concurs.

Concursul constă din următoarele probe:
— Fragment dintr-o lucrare simfonică pregătită de candidat;
— O citire la prima vedere;
— O probă de acompaniament.

TEATRE

Nunta lui Figaro 19,30: Teatrul de Operă şi Balet al R.P.R.; **Siciliana** 15,30; **Cînd scapătă luna** 19,30: Teatrul Naţional „I. L. Caragiale" (Sala Comedia); **Parada** 19,30: Teatrul Naţional „I. L. Caragiale" (Sala Studio); **Pygmalion** 19,30: Teatrul Armatei (Sala Magheru); **Văduva isteaţă** 20: Teatrul Armatei (Sala Studio); **Passacaglia** 19,30: Teatrul Municipal (Sala Matei Millo); **Un strugure în soare** 19,30: Teatrul Municipal (Sala Filimon Sîrbu); **Dl. Puntila şi sluga sa Matty** 19,30: Teatrul Muncitoresc C.F.R. Giuleşti; **Reportaj cu ştreangul de gît** 20: Studioul de artă teatrală şi cinematografică „I. L. Caragiale"; **Secunda 58** 19,30: Teatrul pentru copii şi tineret (Sala din C. Mille); **Marţienii** 19,30: Teatrul pentru copii şi tineret (Sala Libertatea); **Ciri-Biri-Bom** 20: Teatrul Evreiesc de Stat; **Artiştii pădurii** 15,30: Teatrul „Tăndărică" (Sala Orfeu); **Isprăvile vitezului Heracle** 16: Teatrul „Tăndărică" (Sala din Academiei); **Revista oglinzilor** 20: Teatrul satiric-muzical „C. Tănase" (Sala Savoy); **Concert expres** 20: Teatrul satiric-muzical „C. Tănase" (Sala Victoria); **Cyrk Polsky** 20,30: Circul de Stat.

CINEMA

Van Gogh: Patria, **Elena Pavel, Gh. Doja**: Republica; **Dama de pică**: Republica; **Pisica îşi scoate ghearele**: Înfrăţirea între popoare, Libertăţii; **Siloasa**: Magheru, Maxim Gorki, Arta, 1 Mai; **Unde nu ajunge diavolul**: V. Alecsandri, Bucureşti, V. Roaită, Miorita; **Mici drame**: Lumina; **Portretul unui necunoscut**: I. C. Frimu, Al. Sahia, 23 August; **Generaţia salvată**: 8 Martie, Flacăra, Donca Simo; **Asasinul din umbră**: Central, G. Bacovia; **Răţăcirile dragostei**: Victoria; Pentru copii: **Prinţesa cu steaua de aur**, Pentru adulţi; **Darclée**: 13 Septembrie; **Coreea de azi**: Timpuri Noi; **Cîntecul mării**: Tineretului, Drumul Serii; **Un ciclu de filme documentare**: Al. Popov; **Soldaţi fără uniformă**: Griviţa, Unirea; **Batalionul negru**: Cultural; **Cuibul vulturilor**: 8 Mai; **Alerg după o stea**: Munca, N. Bălcescu; **Şapte mirese pentru şapte fraţi**: T. Vladimirescu; **Stan şi Bran studenţi la Oxford**: Moşilor; **Fantezie de iarnă**: 16 Februarie; **Rosemarie**: C-tin David; **Bădăranii**: Ilie Pintilie; **Mama India**: Popular; **Henul din Spessart**: M. Eminescu; **Unul dintre noi**: Volga, G. Coşbuc; **Ultima primăvară**: Floreasca; **Steaua tăcerii**: Olga Bancic, 30 Decembrie; **Doctorul Solm**: Aurel Vlaicu; **Pescuitori în apă tulbure**: B. Delavrancea.

TELEVIZIUNE

18,30: Informaţiile după amiezii; 18,35: Emisiune sportivă pentru tineretul şcolar. Prezintă şcoala medie nr. 35 un program special de educaţie fizică; 18,50: Emisiunea „În faţa hărţii"; 19,05: Concert de muzică uşoară: „Frumoasă e meseria noastră"; 19,55: Imagini şi cifre despre electrificare; 20,05: Jurnalul televiziunii; 20,25: Filmul artistic „Telegrame". În încheiere: Ultimele ştiri.

RADIO

DUMINICĂ, 19 FEBRUARIE

Programul I: 7,15: Muzică interpretată de fanfară; 9,30: Teatru la microfon pentru copii: „Misiunea a fost îndeplinită"; 11: Formaţii artistice de amatori în studiourile noastre; 14: Program muzical la cererea fruntaşilor în producţie; 15,30: „Viaţă nouă, cîntec nou", program de cîntece; 17: La şezătoare; 17,40: Melodii de muzică uşoară; 18,40: Cîntece şi jocuri populare romîneşti; 19,05: Din creaţia compozitorului Nicolae Kîrculescu; 19,30: „O scrisoare pierdută", comedie de I. L. Caragiale; 21,30: Program pentru iubitorii de romanţe; 22,30: Muzică de dans.

Programul II: 8: Valsuri; 10,30: Revista presei străine; 10,40: Muzică uşoară interpretată la acordeon; 10,50: Transmisie din sala Ateneului a concertului orchestrei simfonice a Filarmonicii de stat „George Enescu". Dirijor Constantin Bugeanu; 13,15: Din cele mai cunoscute melodii populare romîneşti; 15,30: Concert de muzică uşoară; 17: „Interpreţi, laureaţi ai concursurilor internaţionale": violonistul Stefan Ruha; 17,40: Melodii populare sovietice; 19,30: Solişti şi formaţii de muzică uşoară din ţări socialiste; 20,05: Muzică de dans; 23: Buletin de ştiri, sport şi buletin meteorologic.

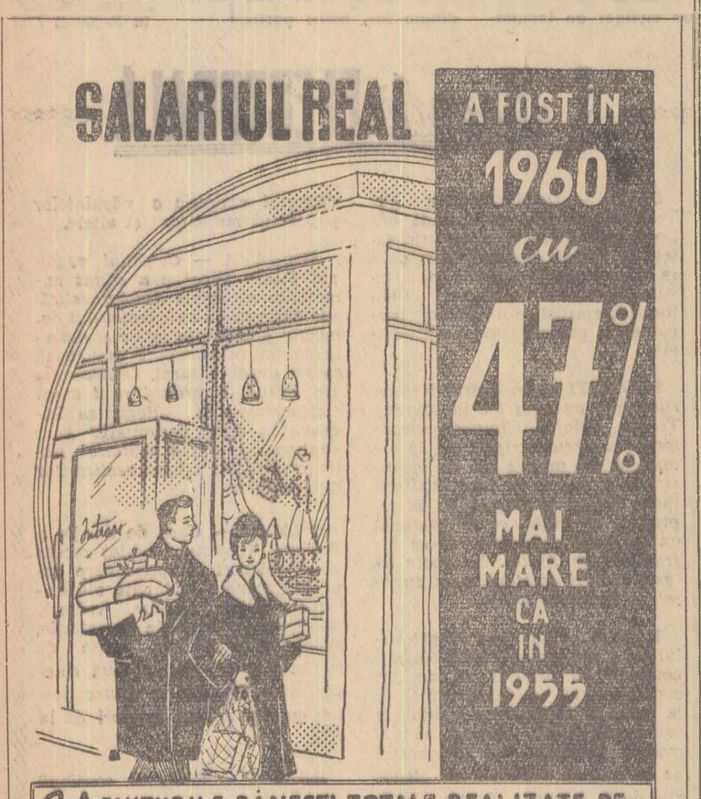

(Din Manifestul Consiliului Central al Frontului Democraţiei Populare)

ÎN FIECARE ZI-LA CĂMINUL CULTURAL!

Contribuţie la lărgirea cunoştinţelor colectiviştilor

Comuna noastră, Odobeşti, are un specific viticol. Podgoriile din împrejurimi sînt cunoscute nu numai în raion şi regiune, ci în întreaga ţară. Era deci normal ca şi activitatea căminului nostru să se axeze în principal în această direcţie: ridicarea nivelului de cunoştinţe al colectiviştilor din comună pentru obţinerea unor producţii cît mai bogate.

Pentru atingerea obiectivului enunţat mai sus am folosit toate mijloacele de care dispunem: munca de la om la om, desfăşurată de agitatori, agitaţia vizuală, panouri, afişiere pentru ziare, lozinci, munca în brigăzile din colectivă şi în circumscripţii electorale, staţia de radioficare, biblioteca (are peste 4000 volume), filmele etc. De un real folos s-au dovedit jurnalele cinematografice, jurnalele vorbite sau discuţiile colectiviştilor cu brigada ştiinţifică, cercurile de citit, conferinţele. Bunăoară conferinţa: „Să luăm toate măsurile în vederea recoltării corzilor altoi", s-a bucurat de un deosebit interes în rîndurile colectiviştilor, care au pus numeroase întrebări, primind pe loc răspunsuri detaliate.

Se ştie că în viticultură producerea materialului săditor nu e o treabă tocmai uşoară. Viile de la care se recoltează corzi altoi, se împart în trei categorii, în funcţie de procentul de puritate. Luînd în consideraţie importanţa deosebită pe care o reprezintă acest fapt pentru creşterea producţiei gospodăriilor colective din comună, pentru întărirea şi dezvoltarea lor economică, în afară de conferinţa amintită, am revenit de mai multe ori asupra acestei teme, cu conferenţiari — specialişti de la I.C.H.V.-Odobeşti. Tot la căminul cultural am organizat şi alte conferinţe, ca: „Recoltatul strugurilor", „Tratarea vaselor de vin", „Completarea locurilor goale în vii" etc. Rezultatele obţinute de colectiviştii în urma lărgirii cunoştinţelor lor privind cultura viţei de vie, au fost spre satisfacţia tuturor, dintre cele mai bune. Din valorificarea butaşilor de viţă altoită colectiva „23 Februarie 1933" din comuna noastră a obţinut un venit de aproape un milion lei.

Munca noastră nu se rezumă însă numai la acestea. Mult timp la noi s-a considerat că alte culturi decît viţa de vie nu pot fi cultivate, că pămîntul nu li se potriveşte, că nu sînt rentabile etc.

Începînd însă de anul trecut, colectiviştii noştri se ocupă intens şi cu legumicultura, ne mai vorbind de faptul că şi-au dezvoltat simţitor sectorul zootehnic.

Chiar lîngă grădina de zarzavat a colectivei se află gropile cu porumb siloz pentru hrănirea animalelor în timp de iarnă. O contribuţie la aceste realizări care duc la dezvoltarea multilaterală a colectivei a adus, desigur, şi căminul nostru cultural prin conferinţele: „Creşterea animalelor asigură dezvoltarea gospodăriei colective", „Porumbul siloz — hrana de bază a animalelor", prin programele brigăzii de agitaţie, prin filmele documentare prezentate, prin discuţiile cu brigada ştiinţifică ş.a.m.d.

Preocuparea căminului cultural pentru problemele economice ale gospodăriilor colective din comuna noastră a găsit un ecou puternic în rîndul colectiviştilor, care interesîndu-se îndeaproape de toate aceste probleme, ne-au îndemnat şi ne îndeamnă prin însuşi interesul şi participarea lor să continuăm acţiunea de a-i ajuta efectiv în munca lor.

FILOMELA NEAGOE
Directoarea căminului cultural din Odobeşti.

În plină activitate

Seară de seară, sălile căminelor culturale din Butnăreşti, Sagna, Secuieni şi din numeroase alte sate ale Raionului Roman devin neîncăpătoare. Programele bogate, interesante ce au loc aici îi atrag în aceeaşi măsură pe vîrstnici ca şi pe tineri.

De cîtva timp, odată cu începerea campaniei electorale, în programele căminelor culturale din Raionul Roman şi-au făcut loc activităţi, manifestări artistice, consacrate alegerilor ce vor avea loc la 5 martie: conferinţe despre dezvoltarea oraşelor şi satelor Regiunii Bacău în anii regimului democrat popular, despre înaltul democratism al orînduirii noastre, seri de întrebări şi răspunsuri cu privire la alegeri, plimbări pe hartă, jurnale vorbite, seri culturale, programe artistice etc.

La căminul cultural din comuna Secuieni bunăoară a fost prezentat un jurnal vorbit pe tema: **„Succesele regimului nostru în opera de construire a socialismului"**, la cea din comuna Sagna a avut loc o seară de întrebări şi răspunsuri pe tema **„Viaţă nouă în comuna noastră"**. În comuna Porceşti a fost organizată o călătorie pe hartă cu tema: **„Realizările social-culturale din Regiunea Bacău în anii regimului nostru"**, la care au participat peste 300 de ţărani muncitori, iar la căminul cultural din satul Sagna s-a desfăşurat un bogat program artistic închinat alegerilor de la 5 martie, la care şi-au dat contribuţia şi artiştii amatori din satele Bătrîneşti şi Spiridoneşti. Activităţi asemănătoare au avut loc în aceste zile şi la căminele culturale din comuna Trifeşti, Bălueşti, Tămăşeni şi altele.

Planurile de muncă ale căminelor culturale din cuprinsul Raionului Roman prevăd şi pentru perioada care urmează numeroase activităţi şi manifestări artistice în sprijinul campaniei electorale. Să spicuim cîteva.

La căminul cultural din comuna Gîdinţi se vor ţine încă în cursul acestei luni conferinţele **„Rolul deputaţilor în regimul democrat-popular"** şi **„Să alegem pe cei mai buni ţărani muncitori ca deputaţi în sfatul popular"**, iar la căminul cultural din comuna Secuieni se va ţine conferinţa **„Dezvoltarea agriculturii în lumina documentelor celui de-al III-lea Congres al partidului"** şi va avea loc o călătorie pe hartă cu tema **„Să cunoaştem frumuseţile şi bogăţiile patriei"**.

Formaţiile artistice ale căminului cultural din comuna Săbăoani şi-au trecut în repertoriul lor piesa de teatru **„Făcliile patriei"**, piesele corale **„Hai la vot"**, **„Pentru ziua de votare"**, **„Slavă partidului"** şi altele, iar brigăzile artistice de agitaţie din Bălueşti, Bîra Dulce, vor prezenta programul intitulat **„Votăm pentru victorii"**, **„Alegerile de altădată şi acum"**, **„Cei care votează pentru viaţă"** etc.

Spre a veni în sprijinul formaţiilor artistice de amatori, secţia de învăţămînt şi cultură şi Casa raională de cultură au trimis tuturor căminelor culturale din raion recomandări privind întocmirea repertoriului pentru perioada campaniei electorale.

C. AZOIŢII
corespondentul „Romîniei libere" în Regiunea Bacău

În întîmpinarea Zilei ceferiştilor

Combustibil economisit

SUCEAVA (de la trimisul nostru). Feroviarii de la Depoul C.F.R. Suceava au reuşit ca de la începutul anului şi pînă în prezent să-şi depăşească planul de transport cu 1,2 la sută, să reducă consumul specific de combustibil cu 1,5 la sută, economisind pînă în prezent aproape 200 tone combustibil convenţional şi sporind în acelaşi timp productivitatea muncii cu 4,6 la sută.

Conducînd şi întreţinînd cu price-pere maşina încredinţată, mecanicii şi fochiştii de pe locomotiva cu seria 50258 au redus timpul de staţionare şi revizie a locomotivei de la 26 la 17 ore. Trenul accelerat 502, de pildă, a fost condus pe distanţa Vatra Dornei-Suceava de către mecanicul Gh. Ciornei şi fochistul Anton Vodiţă în ziua de 13 februarie cu combustibil economisit, iar pe distanţa Cimpulung Moldovenesc-Suceava mecanicul Mircea Svabu şi fochistul Radu Cimpoeş de pe locomotiva 50466 au remorcat trenul, în aceeaşi zi, cu tonaj sporit de 197 tone economisind totodată peste 600 kg. combustibil.

Schimburi de onoare

HUNEDOARA (de la corespondentul nostru). — Anul acesta ceferiştii din Regiunea Hunedoara întîmpină ziua lor cu frumoase realizări în producţie.

Numai în prima lună a anului, la staţia Subcetate s-a realizat o economie de 1092 vagoane oră, prin formarea cu mai multă grijă a trenurilor. În ultimul timp la staţia C.F.R. Alba Iulia s-a pus în funcţiune o macara electrică care se foloseşte pentru transbordarea buştenilor de lemn din vagoane mici în vagoane normale. În staţia C.F.R. Simeria s-au organizat în trei zile consecutiv schimburi de onoare în cinstea Zilei ceferiştilor care s-au încheiat cu rezultate bune.

Mai multe trenuri marşrute.

Ceferiştii din Petroşeni depun o muncă susţinută pentru a transporta cantităţile sporite de cărbune extrase de minerii din bazinul carbonifer Valea Jiului. Numărul trenurilor marşrute planificat a fost depăşit cu 33 de garnituri.

Importante lucrări în domeniul transporturilor feroviare

Direcţia Generală C.F.R. din Ministerul Transporturilor şi Telecomunicaţiilor şi-a îndeplinit planul de investiţii pe anul 1960 în proporţie de 101 la sută, efectuînd o serie de lucrări importante care au dus la sporirea capacităţii de transport a reţelei feroviare, îmbunătăţirea condiţiilor de deservire a călătorilor şi în general la executarea transporturilor în bune condiţiuni de regularitate şi siguranţa circulaţiei.

Au fost executate o serie de lucrări importante menite să sporească reţeaua de cale ferată prin **dublări de linii pe o distanţă de 32 km, au început lucrările de construcţie a unor linii noi în lungime de 66 km. iar staţia Constanţa-Călători a fost terminată în întregime şi dată în funcţiune.**

În vederea asigurării circulaţiei şi sporirii traficului, precum şi a vitezei pe calea ferată, a continuat acţiunea de sistematizare şi centralizare electrodinamică a unui număr de 10 staţii, care au fost date în funcţiune, realizîndu-se totodată economii la cheltuielile de exploatare.

Legat de sporirea capacităţii şi modernizării transportului feroviar, a **fost amenajat un depou pentru exploatarea, întreţinerea şi repararea locomotivelor Diesel electrice,** care vor înlocui treptat actualul sistem de tracţiune cu aburi.

În 1960 s-au construit locuinţe pentru personalul de serviciu C.F., cu **o suprafaţă locuibilă de 5600 mp,** ceea ce a contribuit la îmbunătăţirea substanţială a condiţiilor de trai a lucrătorilor de la căile ferate.

Ca obiective principale pe anul 1961 s-a prevăzut continuarea dezvoltării reţelei feroviare **prin dublări de linii pe 15 km, construcţii de linii noi pe 25 km şi se va continua centralizarea electrodinamică a unui număr de 18 staţii principale.**

În 1961 va fi amenajat **un nou depou pentru locomotive Diesel electrice.**

Pentru exploatarea, întreţinerea şi repararea locomotivelor Diesel electrice cît şi a staţiilor centralizate electrodinamic, în toate centrele feroviare, s-au organizat cursuri şi şcoli de toate gradele în vederea pregătirii şi specializării cadrelor necesare.

De asemenea, în anul 1961 s-a prevăzut din fondul de investiţii o sporire a construcţiilor de locuinţe cu 120 la sută faţă de 1960, pentru personalul de serviciu de pe reţeaua feroviară.

ŞTIRI SPORTIVE

● Ieri, la Poiana Braşov, în cadrul campionatelor republicane de schi, cursa de slalom uriaş, rezervată bărbaţilor, disputată pe Sulinar, a fost cîştigată de C. Tăbăraş, cronometrat în 2'39"2/10, urmat de I. Zangor — 2'43"4/10 şi K. Gohn — 2'44"5/10. La feminin titlul a revenit sportivei Ilona Mikloş, care a realizat timpul de 1'42"9/10, urmată de Mihaela Ghioarcă — 1'52"4/10 şi Elisaveta Obraşcu — 2'00"8/10.

● În sala sporturilor de la Floreasca a început vineri competiţia internaţională de handbal dotată cu „Cupa 16 Februarie". Iată rezultatele înregistrate: Rapid—Zelesniciar Novi Sad (feminin) 14—4 (9—0); Rapid—Zelesniciar (masculin) 31—18 (17—10); Lokomotiv Leipzig—S.J.I.K. Halsingborg (masculin) 27—13 (16—4). Astăzi de la ora 17 au loc meciurile Lokomotiv Leipzig—Zelesniciar (feminin) Lokomotiv Leipzig—Zelesniciar (masculin) şi Rapid—S.J.I.K. Halsingborg (masculin).

● Vineri, în turneul internaţional de hochei pe gheaţă pentru „Cupa oraşului Bucureşti", echipa selecţionată a Capitalei noastre a dispus cu scorul de 8—4 (0—2; 3—1; 5—1) de echipa Budapestei. Echipa Leningradului a întrecut cu 10—5 (2—1; 5—2; 3—2) echipa Bucureşti (tineret). Astăzi au loc meciurile: Bucureşti (tineret)—Berlin şi Leningrad—Budapesta. Primul joc începe la ora 17,30.

● Vineri la Cairo, echipa selecţionată de fotbal a R. P. Ungare a dispus cu scorul de 2—0 (0—0) de echipa Republicii Arabe Unite.

● În organizarea clubului Voinţa astă seară de la ora 19 în sala de festivităţi a Combinatului Poligrafic Casa Scînteii se va desfăşura reuniunea finală a campionatului republican de box pentru seniori (faza de calificare).

INFORMAŢII

În comuna Osmanu, Raionul Brăila, s-a construit şi dat de curînd în folosinţă un dispensar medical. Noul local, dotat cu mobilier şi aparataj modern, a fost realizat prin contribuţia voluntară a cetăţenilor.

★

Pentru înlăturarea unor timpi morţi şi mărirea indicilor de utilizare ai maşinilor, tinerele din brigada condusă de Elena Wolf de la Întreprinderea textilă „6 Martie" din Sighişoara, au lansat o preţioasă iniţiativă. Noua iniţiativă cere ca micile reparaţii ale războaielor de ţesut să fie executate de însăşi ţesătoare fără intervenţia maiştrilor. Prin aplicarea acestei iniţiative brigada poate realiza anual un plus de 320 metri pătraţi ţesături, iar dacă iniţiativa se realizează pe întreaga fabrică se vor putea realiza în plus 3.200 metri pătraţi ţesături.

★

Ieri s-a deschis la Oradea o expoziţie interregională de păsări şi animale mici organizată sub auspiciile filialei Uniunii Asociaţiilor crescătorilor de păsări. Expoziţia este organizată cu scopul de a se propaga pe scară largă creşterea păsărilor şi animalelor mici în ţara noastră.

★

În Regiunea Iaşi au fost date în folosinţă zilele trecute 6 noi case de naştere şi 5 staţionare pentru copii. Noile unităţi sanitare au fost amenajate cu posibilităţi locale şi înzestrate cu mobilier şi aparatură modernă.

★

Ieri la Ministerul Industriei Grele a avut loc o consfătuire privind problemele de metrologie. La consfătuire au participat metrologi din cadrul principalelor întreprinderi ale ministerului, reprezentanţi ai uzinelor constructoare de aparate de măsură şi control, cadre de conducere din Ministerul Industriei Grele etc.

CUM VA FI VREMEA?

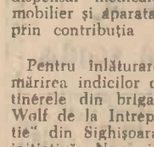

Pentru zilele de 19, 20 şi 21 februarie se prevede următorul timp probabil:

În Bucureşti: Vremă frumoasă şi călduroasă. Cer variabil, mai mult senin. Vînt slab. Temperatura în creştere.

În ţară: Vremea se menţine în general frumoasă. Cerul va fi variabil, mai mult senin. Vînt slab pînă la potrivit. Seara şi dimineaţa ceaţă locală. Temperatura în creştere.

Loto Central

La tragerea Loto-Central din 17. II 1961 au fost extrase din urnă următoarele numere:

9 65 25 47 41 86 76 49 85 75

PREMIUL SPECIAL A 76 9 41
PREMIUL SPECIAL B 75 86 49
PREMIUL SPECIAL C 65 85 47
FOND DE PREMII 1.197.454 lei.

Biletele cîştigătoare la această tragere vor fi depuse la agenţiile autorizate pînă marţi ora 13.

Mărţişoare

Pentru anul acesta s-au comandat prin I.C.S. Bijuteria şi s-au realizat 2.200.000 de mărţişoare în peste 1.400 de modele. În Bucureşti, la magazinul I.C.S. Bijuteria din Calea Victoriei, s-a deschis o expoziţie cu vînzare a articolelor din gablonz şi a mărţişoarelor. Magazinul anexă de la aceeaşi adresă a fost amenajat exclusiv pentru mărţişoare. Articolele din gablonz care se vor pune în vînzare sînt în modele deosebit de variate. De pildă, vor fi desfăcute broşe în 50 de modele, clipsuri în 30, coliere în 5, brăţări în 15, precum şi diferite ceasuri de mînă.

În centrele regionale şi oraşele mai importante se vor organiza de asemenea expoziţii cu vînzare pentru produsele amintite.

Noi unităţi de învăţămînt comercial

Ministerul Comerţului a luat recent o serie de măsuri în scopul pregătirii de noi cadre pentru comerţ, cît şi al ridicării nivelului profesional al cadrelor existente.

Astfel, se va lărgi reţeaua şcolilor comerciale din ţară prin înfiinţarea de noi unităţi de învăţămînt în oraşele Galaţi, Iaşi şi Hunedoara. Începînd din anul şcolar 1961/1962, în şcolile din reţeaua Ministerului Comerţului va începe pregătirea de cadre pentru noi specialităţi, ca: mecanici pentru utilaje comerciale, vitrinieri, decoratori etc. Totodată, s-au luat măsuri pentru pregătirea şi specializarea de cadre operative din comerţ, într-un număr de trei ori mai mare decît în anul 1960.

Ucigaşii lui Lumumba să fie traşi la răspundere!

• Întreaga lume înfierează odioasa crimă făptuită de colonialişti • În ţara noastră continuă să aibă loc numeroase mitinguri de protest • C. C. al U. T. M., Consiliul Naţional al Femeilor şi Uniunea Ziariştilor din R. P. Romînă au trimis telegrame de protest Consiliului de Securitate

„Cerem pedepsirea exemplară a asasinilor"

C. C. al U.T.M., Consiliul Naţional al Femeilor şi Uniunea Ziariştilor din R. P. Romînă au adresat telegrame de protest Consiliului de Securitate al O.N.U. în legătură cu odioasa asasinare a primului ministru al guvernului legal al Republicii Congo, Patrice Lumumba, şi a tovarăşilor săi Joseph Okito şi Maurice Mpolo.

Comitetul Central al Uniunii Tineretului Muncitor, în numele întregului tineret din patria noastră — se spune în una din telegrame — protestează cu hotărîre împotriva acestui asasinat mişelesc. Cerem Consiliului de Securitate al O.N.U. să pună capăt acţiunilor criminale ale colonialiştilor belgieni în Congo, să ia măsuri pentru dezarmarea bandelor teroriste ale lui Mobutu şi Chombe şi pentru pedepsirea exemplară a acestor ucigaşi plătiţi, să tragă la răspundere pe secretarul general al O.N.U. Hammarskjoeld, care s-a dovedit a fi complice al colonialiştilor.

În telegrama Consiliului Naţional al Femeilor se spune printre altele: În numele milioanelor de femei din patria noastră, cerem Organizaţiei Naţiunilor Unite să ia măsuri imediate pentru severa sancţionare a celor care au organizat această crimă odioasă şi care în scopul de a putea prelungi exploatarea colonială au introdus în Congo dominaţia terorii şi a bunului plac, fără să le pese de suferinţele cumplite pricinuite poporului congolez.

În telegrama Uniunii Ziariştilor se spune: Opinia publică din Romînia înfierează cu mînie pe criminali şi pe avocaţii colonialiştilor care la adăpostul vorbelor mari rostite la tribuna O.N.U. despre „drepturi" şi „legalitate" s-au adeverit de fapt complici ai asasinilor patrioţilor congolezi şi ai duşmanilor libertăţii popoarelor africane.

Crima din Congo conţine în sine o ameninţare a păcii. Cerem ca Consiliul de Securitate să acţioneze de îndată pentru arestarea şi pedepsirea exemplară a asasinilor şi pentru asigurarea condiţiilor necesare pentru ca poporul congolez să poată dispune în deplină libertate de propria sa soartă.

„Figura luminoasă a lui Lumumba va rămîne veşnic în inimile noastre"

TIMIŞOARA. — Peste 1.000 de studenţi şi cadre didactice din centrul universitar Timişoara s-au întrunit vineri la amiază în marea sală a Institutului politehnic din localitate pentru a protesta împotriva asasinării mişeleşti a eroului naţional al poporului congolez — Patrice Lumumba şi a tovarăşilor săi de luptă Joseph Okito şi Maurice Mpolo, de către marionetele imperialiştilor, Chombe şi Mobutu. Deschizînd mitingul, inginerul GHEORGHE TACHE, preşedintele Consiliului Uniunii Asociaţiilor Studenţilor din localitate, a spus:

— Poporul nostru ca şi popoarele lumii întregi au aflat cu profundă indignare vestea odioasei crime săvîrşite de colonialişti în Congo. Corpul didactic şi studenţii din institutele de învăţămînt superior din Timişoara protestează împotriva acestui asasinat mîrşav şi cer pedepsirea vinovaţilor.

— Împreună cu milioanele de oameni cinstiţi din lumea întreagă protestez, şi înfierez cu toată puterea odioasa crimă, *a spus în cuvîntul său prof. CONSTANTIN AVRAM* de la Institutul politehnic din Timişoara. Autorii acestei monstruoase fărădelegi trebuie pedepsiţi. Responsabili pentru aceasta sînt colonialiştii belgieni şi slugile lor din Congo, secretarul general al O.N.U., Dag Hammarskjoeld, care prin acţiunile sale a sprijinit pe colonialişti şi a încurajat atrocităţile bandelor lui Mobutu şi Chombe. De aceea, Hammarskjoeld nu mai poate rămîne în funcţia de secretar general al O.N.U.

În numele studenţilor de la Institutul pedagogic de 3 ani a luat cuvîntul studentul ADRIAN DINESCU, care în semn de cinstire a eroului naţional al poporului congolez, a citit versuri scrise de Lumumba.

— Figura luminoasă a lui Patrice Lumumba va rămîne veşnic în inimile noastre — *a spus vorbitorul.* Tineretul din patria noastră sprijină lupta dreaptă a poporului congolez pentru libertate, independenţă naţională şi progres social.

În încheierea mitingului s-a dat citire unei telegrame de protest adresate Consiliului de Securitate al O.N.U., prin care se cere condamnarea vinovaţilor şi aplicarea în practică a măsurilor propuse de Uniunea Sovietică în Consiliul de Securitate.

Cauza pentru care Lumumba şi-a dat viaţa, va triumfa

Mitingul de protest de la Fabrica de confecţii „Gh. Gheorghiu-Dej"

După terminarea lucrului, peste 3.000 de muncitori, tehnicieni şi ingineri de la Fabrica de confecţii „Gh. Gheorghiu-Dej" din Capitală, s-au întrunit vineri pentru a înfiera crima săvîrşită de colonialişti în Congo, cerînd pedepsirea aspră a asasinilor lui Patrice Lumumba.

Sîntem alături de poporul congolez în lupta sa dreaptă

— Vestea asasinării eroilor luptei pentru libertatea Congoului — Lumumba, Okito şi Mpolo — a stîrnit în întreaga lume un val de indignare a spus cu acest prilej directorul fabricii, IUJU STEINBACH. **Primul ministru legal al poporului congolez şi tovarăşii săi de luptă au plătit cu viaţa dîrzenia cu care s-au opus asupririi de către colonialism. Lumumba nu mai există, dar cauza pentru care şi-a dat viaţa nu va muri niciodată. Sîntem alături de poporul congolez în lupta sa dreaptă şi sîntem ferm convinşi că în această luptă el va triumfa. Alăturîndu-ne glasul nostru de protest la cel al tuturor popoarelor, cerem cu energie condamnarea crimelor săvîrşite de colonialiştii belgieni în Congo, cerem arestarea şi dezarmarea bandelor clicii lui Chombe şi Mobutu, îndepărtarea militarilor belgieni şi a întregului personal belgian aflat în Congo, retragerea tuturor trupelor străine din această ţară.**

Pentru lichidarea definitivă a colonialismului

— Numele eroilor naţionali ai Republicii Congo vor rămîne veşnic în conştiinţa poporului congolez, ca şi a tuturor celorlalte popoare iubitoare de libertate, ca un simbol al aspiraţiilor de libertate ale popoarelor Africii, ca un imbold permanent pentru avîntul necontenit al luptei împotriva colonialismului — a spus muncitoarea ELENA BEJENARU. **În zilele noastre nu există forţă în stare să stăvilească puternicul avînt al luptei drepte a popoarelor pentru libertate şi independenţă naţională, pentru lichidarea definitivă a colonialismului.**

O grea răspundere apasă asupra lui Dag Hammarskjoeld

— Noi muncitorii, a spus printre altele DUMITRU VASILIU, **sprijinim cu căldură poziţia guvernului nostru exprimată în telegramele tovarăşului Chivu Stoica către primul ministru ad-interim al Congoului, Antoine Gizenga şi preşedintelui Consiliului de Securitate. Mîrşava crimă din Congo aruncă o puternică lumină asupra tragediei care de luni de zile sfîşie trupul acestei ţări. Ea demască încă o dată faţa mînjită de sînge a colonialismului muribund. Revolta noastră este cu atît mai mare cu cît aceste crime monstruoase au fost tolerate şi încurajate de acţiunile comandamentului O.N.U. O grea răspundere apasă asupra lui Dag Hammarskjoeld care s-a dovedit o unealtă supusă a colonialismului şi imperialismului, devenind complice la asasinarea lui Patrice Lumumba şi a tovarăşilor săi de luptă.**

În încheiere participanţii au adoptat o telegramă de protest adresată d-lui Patrick Dean, preşedintele Consiliului de Securitate.

(Agerpres)

Mitingul de la Fabrica de confecţii „Gh. Gheorghiu-Dej". Se păstrează un moment de reculegere în memoria lui Lumumba şi a tovarăşilor săi.

Foto: AGERPRES

COLONIALIŞTII — LA STÎLPUL INFAMIEI!

★ Demonstraţii de protest în faţa ambasadelor belgiene din mai multe ţări ★ Cereri tot mai insistente pentru înlăturarea lui Hammarskjoeld

LIBAN

● Ministrul Educaţiei al Libanului, Kamal Jumblat a dat publicităţii o declaraţie în care condamnă cu hotărîre asasinarea lui Patrice Lumumba şi cere ca popoarele afro-asiatice şi toate celelalte popoare „SĂ ADOPTE CEA MAI FERMĂ POZIŢIE FAŢĂ DE OMUL COLONIALIŞTILOR, HAMMARSKJOELD". După cum anunţă ziarul „Al-Anwar" numeroşi deputaţi ai parlamentului cer să se stabilească de urgenţă contactul cu membrii parlamentelor celorlalte ţări arabe şi să se exprime un protest comun împotriva acţiunilor lui Hammarskjoeld în Congo şi să se ceară demisia lui.

ISLANDA

● *Thorvaldur Thorarinsson, cunoscut jurist islandez, membru al Curţii Supreme din Islanda, scrie în ziarul „Thjodviinn" că PRINCIPALA RASPUNDERE PERSONALĂ ŞI MORALĂ PENTRU ACEASTĂ CRIMĂ REVINE ATÎT TICĂLOSULUI TRĂDĂTOR CHOMBE, CÎT ŞI LUI HAMMARSKJOELD. Cerînd guvernelor tuturor statelor democrate să recunoască guvernul Gizenga, Thorarinsson insistă că Islanda să rupă imediat relaţiile diplomatice cu Belgia, să recunoască guvernul Gizenga, să se retragă din N.A.T.O. şi să ia parte la demascarea lui Dag Hammarskjoeld.*

GUINEEA

● Preşedintele Republicii Guineea, Seku Ture, a adresat secretariatului O.N.U. o scrisoare în care cere **demisia lui Hammarskjoeld. „Guvernul Guineei, în semn de protest împotriva trădării din partea O.N.U., adoptă hotărîrea cu privire la plecarea imediată din ţară a tuturor experţilor şi consilierilor, trimişi de secretarul general la dispoziţia guvernului. Republica Guineea, indignată de acţiunea Naţiunilor Unite în Congo, cere demisia colectivă a secretarului general şi a principalilor lui colegi din O.N.U.".**

● Secretariatul CONSILIULUI MONDIAL AL PĂCII, şi secretariatul FEDERAŢIEI MONDIALE A TINERETULUI DEMOCRAT au dat publicităţii la 16 februarie o declaraţie în care subliniază că răspunderea pentru asasinarea mişelească a patrioţilor congolezi revine imperialiştilor belgieni, N.A.T.O. interpuşilor lor congolezi, precum şi secretarului general al O.N.U. şi Comandamentului trupelor O.N.U. din Congo.

CANADA

● **Studenţii africani care studiază la Universitatea din Montreal (Canada) au organizat o demonstraţie de protest împotriva asasinării lui Patrice Lumumba.**

CEYLON

● La 15 februarie a avut loc în oraşul Kandy (Ceylon) o mare demonstraţie antiimperialistă. După cum anunţă presa, demonstranţii au ţinut un miting în cadrul căruia au adoptat O REZOLUŢIE CERÎND GUVERNULUI CEYLONEZ SĂ RUPĂ IMEDIAT RELAŢIILE DIPLOMATICE CU BELGIA şi să expulzeze pe reprezentantul Belgiei din Ceylon.

În faţa clădirii Bibliotecii Consiliului Britanic demonstranţii au scandat lozinci în care au condamnat poziţia Angliei în problema Congoului şi au cerut ca englezii să plece din Ceylon. Demonstranţii au aruncat cu pietre în clădirea serviciului de informaţii al S.U.A. şi au scandat lozinci antiamericane. Participanţii la demonstraţie au adus un manechin înfăţişînd pe Hammarskjoeld şi, după ce l-au sfîşiat, au aruncat peticele în clădirea serviciului de informaţii.

CUBA

● **PE ÎNTREG CUPRINSUL CUBEI SE DESFĂŞOARĂ MARI MITINGURI la care participanţii înflerează cu mînie pe asasinii lui Lumumba şi pe inspiratorii lor, exprimîndu-şi solidaritatea cu lupta poporului congolez pentru libertate şi independenţă.**

IZRAEL

● Oamenii muncii din Izrael îşi exprimă indignarea în legătură cu asasinarea mîrşavă a primului ministru al Republicii Congo, Patrice Lumumba şi a tovarăşilor săi de luptă. **LA TEL-AVIV, ÎN FAŢA SEDIULUI AMBASADEI BELGIENE, A AVUT LOC O DEMONSTRAŢIE DE PROTEST A OAMENILOR MUNCII,** care au cerut pedepsirea celor vinovaţi de asasinarea lui Patrice Lumumba. Poliţia a încercat să împrăştie pe demonstranţi.

Un nou şi important pas în dezvoltarea prieteniei dintre U. R. S. S. şi Guineea

CONAKRY 17 (Agerpres) TASS transmite: A fost dat publicităţii comunicatul comun sovieto-guineez în legătură cu vizita în Guineea între 11 şi 16 februarie a lui Leonid Brejnev, preşedintele Prezidiului Sovietului Suprem al U.R.S.S.

În timpul şederii în Guineea au avut loc întîlniri şi convorbiri prieteneşti cu preşedintele Seku Ture, cu Saifulay Diallo, preşedintele Adunării Naţionale şi cu o serie de alte personalităţi politice şi oameni de stat din Republica Guineea.

„Cele două părţi, se arată în comunicat, constată că prefiinţimpinarea pericolului unui nou război şi asigurarea coexistenţei paşnice a tuturor popoarelor constituie sarcina primordială a forţelor iubitoare de pace din toate ţările". Pentru înfăptuirea acestei sarcini se consideră că este necesar să se depună noi eforturi pentru a se obţine un acord cu privire la dezarmarea generală şi totală, inclusiv interzicerea imediată a experienţelor cu arma nucleară, interzicerea folosirii ei, distrugerea stocurilor de aceste arme şi încetarea producţiei lor, precum şi lichidarea bazelor militare de pe teritoriile străine.

Declarînd că sprijină cu hotărîre şi pe deplin singurul guvern legal al Congoului, condus de Gizenga, cele două părţi îşi exprimă „nemulţumirea şi indignarea profundă" în legătură cu asasinarea sălbatică de către colonialiştii şi agenţii lor a primului ministru Patrice Lumumba. „Răspunderea pentru această crimă josnică revine guvernului colonial al Belgiei, aliaţilor săi şi secretarului general al O.N.U.", se spune în comunicat.

Cele două părţi consideră necesar să întreprindă noi acţiuni pentru a obţine eliberarea imediată a tuturor membrilor guvernului legal al Congoului şi a deputaţilor din parlament arestaţi în mod ilegal, îndepărtarea din Congo a întregului personal militar belgian şi a personalului militar al celorlalte puteri imperialiste, membre ale blocurilor agresive.

În comunicat se subliniază eficienţa colaborării sovieto-guineeze în domeniul economic, ştiinţific şi tehnic. Partea sovietică a declarat că este gata să lărgească livrarea către Republica Guineea a mărfurilor necesare ei, îndeosebi maşini şi utilaje, produse petrolifere, bunuri de consum şi produse alimentare, precum şi să sporească achiziţiile de mărfuri, tradiţionale pentru exportul guineez.

După cum se arată în comunicat, cele două părţi consideră vizita lui L. Brejnev în Republica Guineea „ca un nou şi important pas în dezvoltarea prieteniei dintre cele două popoare".

★

CONAKRY 17 (Agerpres). — TASS transmite: La 16 februarie preşedintele Prezidiului Sovietului Suprem al U.R.S.S., L. I. Brejnev, şi persoanele care îl însoţesc au plecat cu avionul de la Conakry spre Ghana. În aceeaşi zi L. I. Brejnev şi persoanele care îl însoţesc au sosit la Accra, capitala Ghanei.

Vecinii buni se ajută

(Urmare din pag. 1-a)

de Marin Măciucă, şeful lor de brigadă şi Elena Săndulescu, inginerul agronom de la sfatul popular comunal Afumaţi, s-au evidenţiat în ceea ce priveşte calitatea arăturilor adînci, executarea semănatului şi întreţinerea culturilor. **O deosebită importanţă pentru realizarea unor recolte bogate a avut faptul că la colectiva din Amzuleşti se foloseşte sămînţa din soiuri de înaltă productivitate, că însămînţatul se face în epoca optimă, că se asigură o densitate optimă a plantelor la unitatea de suprafaţă** (la cultura porumbului pentru boabe densitatea la hectar a fost de 32.000—34.000 fire).

Nu acelaşi lucru putem spune despre nivelul agrotehnicii aplicate pe terenurile colectivei din Siliştea Crucii. Brigada de mecanizatori nr. 8 tot de la S.M.T. Băileşti şi-a îndeplinit obligaţiile numai în parte. De altfel trebuie arătat că această brigadă de tractoare nu a realizat planurile pe campaniile agricole de primăvară şi toamnă ale anului 1960. Adesea calitatea lucrărilor executate (în deosebi a celor făcute de tractoriştii Ion Gîrleanu, C. Săceanu şi Ilie Florica) au lăsat de dorit. Astă toamnă o suprafaţă de 6 hectare situată în punctul Toci a fost arată cu totul necorespunzător. Gospodăria a avut amenajată pentru irigare o suprafaţă de 36 hectare pentru culturile de cîmp. Staţiunea de maşini şi tractoare s-a îngrijit doar de... pomparea apei (din situaţiile existente S.M.T. a încasat pentru această lucrare — 11.552 lei). De aplicarea agrotehnicii la culturile semănate în sistem irigat nu s-a preocupat nimeni. Nici măcar inginerul agronom al colectivei Marcela Sandu care răspundea de această problemă. Potrivit dării de seamă anuale s-a obţinut în medie la hectar o producţie de numai 1.500 kg porumb boabe şi 16.000 kg sfeclă de zahăr de pe terenurile amenajate pentru irigaţii, recolte egale şi chiar mai mici decît pe terenurile neirigate.

Nerespectarea regulilor agrotehnice se datoreşte în mare măsură şi delăsării de care au dat dovadă unele echipe de colectivişti. În toamna anului 1959, de pildă, o parte din terenul cultivat cu porumb n-a fost eliberat imediat de coceni pentru a putea fi pregătit în vederea însămînţării grîului. Din această cauză s-a depăşit cu mult epoca optimă de semănat (ultimele hectare au fost însămînţate la 10—14 decembrie).

„Vă acordăm încontinuare încredere"

De curînd a avut loc la colectiva din Amzuleşti, o adunare generală. Între cei care au luat cuvîntul a fost şi colectivistul Cîzmaru Gh. Florea.

— În anul care a trecut — a spus tov. Cîzmaru — **am făcut cu toţii o seamă de lucruri bune. Socotesc că acestea se datoresc în bună parte felului cum au muncit tovarăşii din fostul consiliu de conducere. Mulţi dintre ei au depus mult suflet pentru dezvoltarea gospodăriei, s-au dovedit a fi oameni — aşa cum îi cunoaştem — harnici şi cinstiţi. Eu propun să le acordăm în continuare încrederea tovarăşilor Ilie Ociocioc, C. Marica, Enache Petre, Marin Gană şi să-i realegem în noul consiliu de conducere.**

Într-adevăr membrii consiliului de conducere al gospodăriei au justificat încrederea colectiviştilor. Tovarăşul Ilie Ociocioc, preşedintele colectivei s-a dovedit a fi un bun organizator, s-a străduit să dezvolte producţia obştească şi îndeosebi sectorul vegetal. **Fiecare membru al consiliului de conducere a răspuns de un sector de activitate al gospodăriei, a fost obligat să dea periodic socoteală pentru munca depusă. În vara anului trecut a avut loc la sfatul popular comunal Afumaţi o şedinţă a comitetului executiv al sfatului popular raional cu care prilej s-a analizat munca depusă pentru întărirea gospodăriei din Amzuleşti, s-au stabilit măsuri ce se cer luate pentru a obţine rezultate şi mai bune.** Deputaţii raionali Cuţui Pascu, ing. Ilie Sălceanu şi alţii pot fi întîlniţi adesea în mijlocul colectiviştilor din Amzuleşti, discutînd cu ei diferite probleme, ajutîndu-i să învingă unele greutăţi.

Acum cîţiva ani, colectiviştii din Siliştea Crucii au ales un consiliu de conducere al gospodăriei. Dar nu toţi oamenii aleşi s-au străduit să corespundă încrederii acordate de colectivişti. Aşa de pildă C. Dumitraşcu, vicepreşedintele gospodăriei a început să se dezintereseze de sarcinile pe care le avea. Anul trecut, atunci cînd era zorul mare al recoltării porumbului şi însămînţării grîului el nu dădea zile întregi pe la sediul gospodăriei şi pe la cîmp. De altfel şi în celelalte campanii agricole el nu prea s-a „obosit". În toiul muncilor agricole C. Dumitraşcu a găsit de cuviinţă să se ocupe cu... arderea cărămizii pentru ridicarea unei bucătării proprii. S-au dovedit oameni delăsători, oameni rupţi de interesele obşteşti şi alţi membri ai consiliului de conducere: Ion Poenaru, C. Belcineanu, Gh. Pigulea şi alţii. Iar tovarăşul Jilavu, preşedintele gospodăriei s-a complăcut în situaţia arătată. La toate acestea se mai adaugă şi faptul că tovarăşul Gh. Coconoiu, director al S.M.T. Băileşti, deşi răspundea din partea comitetului executiv raional de această gospodărie, s-a deplasat rar la această unitate. Sprijinul lui nu s-a făcut simţit aproape de loc.

★

Colectiviştii din satul Siliştea Crucii au făcut primii paşi pentru îmbunătăţirea muncii în toate sectoarele şi în special la cultura plantelor de cîmp. Noul consiliu de conducere şi-a luat angajamentul ca, cu sprijinul tuturor colectiviştilor, să ridice gospodăria lor la nivelul unităţilor fruntaşe din raion.

O vorbă din bătrîni glăsuieşte cam aşa: **Vecinii buni se ajută.** Colectiviştii din Amzuleşti — cu sprijinul comitetului executiv al sfatului popular raional — oare nu consideră necesar să dea o mînă de ajutor membrilor gospodăriei colective din satul vecin? Noi credem că un asemenea sprijin ar da rezultate din cele mai bune, ar ajuta noul consiliu al gospodăriei colective din Siliştea Crucii să-şi îndeplinească angajamentul luat.

TH. MARCAROV

Actualitatea INTERNAȚIONALĂ

Trupele agresoare să fie retrase imediat din Congo!

• Dezbateri aprinse în ședințele Consiliului de Securitate • Numeroși delegați au condamnat rolul secretarului general al O.N.U. în asasinarea lui Lumumba • Alte guverne nu-l recunosc pe Hammarskjoeld ca demnitar al O.N.U.

NEW YORK 17 (Agerpres). — Ședința de după-amiază a Consiliului de Securitate care discută problema situației din Republica Congo a început cu cuvîntarea reprezentantului R.P. Polone.

El a condamnat cu hotărîre atitudinea lui Hammarskjoeld care a sprijinit prin toate mijloacele acțiunile dușmanilor poporului congolez. **Hammarskjoeld a acționat de partea colonialiștilor. Politica lui a încurajat samavolnicii și a semănat haos în Congo culminînd cu arestarea, iar apoi cu asasinarea lui Lumumba. Guvernul polonez,** a declarat reprezentantul R.P. Polone, **consideră că Hammarskjoeld nu mai poate rămîne mai departe în funcția de secretar general. Guvernul polonez cere demisia lui Hammarskjoeld și declară că nu-l recunoaște ca secretar general al O.N.U. și nu va întreține cu el nici un fel de relații.**

Reprezentantul Voltei Superioare a condamnat cu vehemență crimele comise de colonialiști în Congo.

Reprezentantul Congoului cu capitala Brazzaville ca și delegații Camerunului și Gabonului și-au asumat misiunea reprobabilă de a apăra acțiunile colonialiștilor și a acoliților lor din Congo și de a-l apăra pe Hammarskjoeld.

Reprezentantul Ceylonului a declarat că asasinarea lui Lumumba, „care a condus poporul său spre libertate", este „o crimă politică respingătoare". El a ajuns însă, la concluzia greșită că prin aceasta a fost lichidat guvernul legal al Republicii Congo.

Delegații Guineei și Republicii Mali, care au luat apoi cuvîntul în baza dreptului la replică, au demascat rolul rușinos al marionetelor colonialiștilor în evenimentele tragice din Congo.

Reprezentantul Sudanului a declarat că este împuternicit oficial de guvernul său să ceară din partea Consiliului de Securitate anchetarea minuțioasă și grabnică a circumstanțelor asasinării lui Patrice Lumumba și a tovarășilor săi de luptă pentru ca asasinii să-și primească pedeapsa cuvenită.

Delegatul sudanez a condamnat cu hotărîre crimele săvîrșite de colonialiștii belgieni în Katanga. Atîta timp cît Belgiei i se permite să se amestece în treburile interne ale Republicii Congo, a declarat el, atîta timp cît belgienilor li se permite să săvîrșească acolo asasinate nici un plan al O.N.U. nu poate fi înfăptuit în mod eficient. **Reprezentantul Sudanului a cerut „prietenilor și aliaților" Belgiei** să facă uz de **influența lor asupra acestei țări, în scopul încetării intervenției belgiene în Congo.**

★

NEW YORK 17 (Agerpres). — La 17 februarie ora 11,00 (ora New York-ului), Consiliul de Securitate a reluat discutarea situației din Congo. Ca și în zilele precedente, încă din zorii zilei sediul O.N.U. a fost înconjurat de detașamente întărite ale poliției. S-a mărit considerabil numărul persoanelor de pază de pe sălile și coridoarele O.N.U. Este a treia zi cînd publicul nu are acces în galeriile Consiliului de Securitate. Se iau toate măsurile pentru ca opinia publică să fie împiedicată să-și exprime protestul plin de mînie împotriva asasinării mișelești a lui Lumumba. New York-ul este însă zguduit de demonstrații de protest. În fața sediului O.N.U. patrulează permanent pichete.

O demonstrație de protest împotriva asasinării lui Patrice Lumumba s-a desfășurat și în fața consulatului belgian de la New York. Pe pancarta care se vede pe primul plan al fotografiei se pot citi cuvintele: „BELGIA!! CU CÎT L-AI PLĂTIT PE MOBUTU?".

Thomas Kanza îl demască pe Hammarskjoeld

Cu o jumătate de oră înainte de începerea ședinței de dimineață a Consiliului de Securitate telegraful a transmis o nouă știre care prezintă chipul respingător al lui Hammarskjoeld complice la asasinat. După cum transmite agenția Associated Press, Thomas Kanza, reprezentantul guvernului legal din Congo, luînd cuvîntul la 16 februarie în fața studenților Universității Harvard a declarat că Hammarskjoeld știa despre asasinarea lui Lumumba cu mult timp înainte de a se anunța aceasta. A știut și a tăcut, ascunzînd acest fapt membrilor Organizației Națiunilor Unite cînd în Consiliul de Securitate delegații au luat cuvîntul pentru a cere eliberarea lui Lumumba. El a știut și a tăcut, așteptînd pînă cînd clica de bandiți a lui Mobutu-Chombe a organizat absurda înscenare a „evadării" lui Lumumba pentru a șterge urmele asasinatului.

În cadrul ședinței Consiliului de Securitate, primul care a luat cuvîntul a fost reprezentantul Liberiei. După ce a declarat că „moartea lui Patrice Lumumba este o tragedie și un lucru rușinos", delegatul Liberiei s-a pronunțat de fapt în apărarea lui Hammarskjoeld, complice la asasinat.

Reprezentantul R.A.U., Lutfi, a declarat că întreaga lume este indignată de asasinarea primului ministru Patrice Lumumba și a celor mai apropiați colaboratori ai lui.

Neținînd seama de repetatele hotărîri ale Consiliului de Securitate în legătură cu retragerea trupelor belgiene din Congo, guvernul Belgiei nu numai că nu-și retrage trupele din această țară, ci, dimpotrivă, sporește efectivul forțelor lor armate din Congo, ceea ce face ca situația din această țară să se complice zi de zi tot mai mult. Lutfi a propus să se împiedice dezlănțuirea unui război civil în Congo, să se retragă întregul personal militar și civil belgian, să se ancheteze și să fie pedepsiți cei vinovați de asasinarea lui Lumumba, să se convoace la Leopoldville, sub paza O.N.U., parlamentul congolez și să fie reorganizată armata națională congoleză.

Guvernul R.S. Cehoslovace, a declarat reprezentantul Cehoslovaciei, Karel Kurka, condamnă cu hotărîre acțiunile criminale ale colonialiștilor belgieni și ale interpușilor lor, cerînd cu insistență ca cei care au participat la această crimă să fie arestați și pedepsiți aspru. Reprezentantul Cehoslovaciei a subliniat că Hammarskjoeld și comandamentul așa-numitelor „trupe O.N.U." poartă direct răspunderea pentru evenimentele tragice din Congo. Hammarskjoeld, a continuat Kurka, a pierdut orice încredere. Guvernul R.S. Cehoslovace a hotărît ca pe viitor să nu întrețină cu acesta nici un fel de relații.

Guvernele R.P. Polone și Irakului au declarat că recunosc guvernul lui Gizenga ca singurul guvern legal al Republicii Congo.

Reprezentantul Irakului a declarat că răspunderea pentru asasinarea lui Lumumba trebuie să revină în primul rînd Belgiei. El a condamnat pe reprezentanții și comandamentul trupelor O.N.U. aflate în Congo pentru că nu au preîntîmpinat această sîngeroasă nelegiuire. Șeful delegației irakiene a propus ca primă acțiune retragerea imediată din Congo a tuturor belgienilor, dezarmarea tuturor bandelor sprijinite în prezent de belgieni și izgonirea din Congo a trădătorilor poporului congolez de teapa lui Chombe, Mobutu și alții.

În ciuda detașamentelor întărite ale poliției care înconjurau sediul O.N.U., grupuri de demonstranți negri au apărut în apropierea sediului în timpul ședinței din dimineața zilei de 17 februarie a Consiliului de Securitate. Demonstranții scandau: „Cine a murit pentru libertate? Lumumba!". „Cine trebuie aruncat afară? Dag Hammarskjoeld!". Mulți pronunțau cuvîntul „Dag" ca „dog", ceea ce în limba engleză înseamnă „cîine".

Corespondentul agenției TASS din Stanleyville transmite...

STANLEYVILLE 17 (Agerpres). — G. Fediașin, corespondentul agenției TASS, transmite: Populația din Provincia Orientală și în special populația din Stanleyville a întîmpinat cu un sentiment de profundă satisfacție declarația guvernului sovietic și declarațiile guvernelor altor țări prietene că sînt gata să acorde guvernului legal al Republicii Congo ajutor și sprijin în lupta lui.

„Poporul congolez, — a declarat corespondentului TASS ministrul Comerțului Exterior Bisukiro, — nu are nici o îndoială că poporul sovietic, care este prietenul nostru dezinteresat, și care nu o dată a demonstrat aceasta în fapt, nu va părăsi țara noastră în zilele grele ale luptei împotriva dușmanilor libertății, păcii și progresului".

În tot cursul zilei de 16 februarie camera hotelului unde s-au oprit ziariștii sovietici, cehoslovaci și polonezi a fost supusă „asediului" din partea numeroșilor vizitatori, care au considerat drept o datorie a lor să ne strîngă mîna și să ne exprime mulțumiri.

„Știm de mult că sînteți prietenii noștri adevărați, — ne-a spus Kemișanghe, deputat al parlamentului. Astăzi acest lucru a fost confirmat din nou".

La Stanleyville și în împrejurimile lui se constată o liniște deplină, iar în armată se menține ordinea și disciplina. Știrile transmise de presa burgheză occidentală că europenii din Stanleyville ar fi supuși persecuțiilor nu sînt întemeiate.

Guvernul a luat măsuri pentru preîntîmpinarea incidentelor care ar putea izbucni în legătură cu faptul că populația orașului unde a trăit și și-a început activitatea politică Patrice Lumumba, este adînc îndurerată de pierderea conducătorului ei, nutrind un sentiment de ură justificată împotriva asasinilor. În oraș au fost instalate pichete militare. Mici detașamente de soldați patrulează pe străzile orașului Stanleyville.

Antoine Gizenga

Cîteva date cu privire la personalitatea conducătorului guvernului congolez

Ca urmare a asasinării monstruoase a lui Patrice Lumumba, primul ministru al guvernului legal congolez, în fruntea guvernului legal cu capitala la Stanleyville se află Antoine Gizenga. Răspunzînd la scrisorile unor cititori publicăm mai jos cîteva date cu privire la personalitatea noului șef al guvernului legal congolez.

Antoine Gizenga, care și-a asumat prerogativele de prim-ministru ad-interim încă de la arestarea legală a lui Patrice Lumumba, s-a născut în anul 1925 în satul Kandala, districtul Kwilu, provincia Leopoldville.

După ce a absolvit colegiul, A. Gizenga a studiat la Universitatea din Leopoldville fiind eliminat în anul trei pentru activitate politică. În anii următori și-a dedicat întreaga activitate luptei de eliberare națională a poporului congolez de sub jugul colonialist.

În 1959 a fost ales președinte al Partidului Solidarității africane (P.S.A.) Această organizație politică a devenit una din cele mai unite organizații politice din Congo.

În august 1960 A. Gizenga a condus delegația guvernamentală a Republicii Congo la O.N.U. cînd a fost discutată problema congoleză de către Consiliul de Securitate. Cu acest prilej în discursurile pe care le-a ținut, el a criticat aspru atît activitatea comandamentului trupelor O.N.U. în Congo cît și pe secretarul general Dag Hammarskjoeld.

Luptător neînfricat împotriva colonialiștilor și a mercenarilor lor, A. Gizenga s-a dovedit în perioada cît a fost locțiitor al primului ministru unul dintre cei mai energici și mai activi oameni de stat din Congo.

În aceste zile de grea încercare pentru poporul congolez, în jurul guvernului legal al Republicii Congo condus de A. Gizenga se grupează toate forțele patriotice care luptă cu hotărîre împotriva agresorilor imperialiști, pentru libertate, independență și integritatea țării. Într-un apel, transmis de postul de radio Stanleyville, adresat poporului congolez la 17 februarie, A. Gizenga a declarat: „Imperialiștii greșesc dacă cred că asasinînd pe Lumumba ne vor îngenunchia și vor înăbuși mișcarea de eliberare a poporului congolez".

După mîrșava asasinare a lui Patrice Lumumba guvernul legal condus de A. Gizenga a fost recunoscut de numeroase state ca singurul guvern legal al Republicii Congo.

Rezervele de aur ale S. U. A. continuă să scadă

NEW YORK 17 (Agerpres). — Agențiile de presă americane anunță că rezervele de aur ale Statelor Unite continuă să scadă. Astfel, arată agenția Associated Press, potrivit statisticilor Biroului Federal de rezerve al S.U.A., în săptămîna care a trecut, rezervele de aur ale Statelor Unite au scăzut cu încă 16.000.000 dolari.

Telegrame de felicitare adresate lui N. S. Hrușciov de J. Nehru și J. Quadros

MOSCOVA 17 (Agerpres). — La Moscova a fost dată publicității telegrama trimisă de Jawaharlal Nehru lui Nikita Hrușciov în legătură cu lansarea rachetei cosmice sovietice în direcția planetei Venus. „Aceasta este o minunată realizare a științei sovietice și, într-adevăr, a întregii omeniri", **scrie Nehru.**

★

BRASILIA 17 (Agerpres). — Președintele Braziliei, Janio Quadros, a trimis lui Nikita Hrușciov o telegramă în care, în numele guvernului și poporului brazilian, felicită guvernul Uniunii Sovietice, pe N. S. Hrușciov personal și poporul sovietic, în legătură cu remarcabila realizare a științei sovietice — lansarea navei cosmice în direcția planetei Venus. Președintele Braziliei scrie că lansarea acestei nave „deschide noi perspective în studierea Universului".

LAOS: Trupele patriotice provoacă mari pierderi rebelilor

HANOI 17 (Agerpres). — După o oarecare acalmie în Laos au reînceput luptele violente. **Rebelii care au întreprins o ofensivă în direcția Văii Ulcioarelor s-au izbit de rezistența dîrză a trupelor aliate ale căpitanului Kong Le și Patet Lao. Rebelii înregistrează mari pierderi în oameni și în echipament militar.**

Postul de radio „VOCEA PATET LAO" anunță că la 15 februarie detașamente Patet Lao au atacat o coloană de rebeli care înainta în direcția punctului de sprijin Bansenbunmi cu intenția de a ataca din flanc pozițiile Patet Lao. **În cursul luptei au fost uciși 20 de rebeli. Restul coloanei s-a retras în direcția localității Sala-Puken înconjurată în momentul de față de trupele Patet Lao.** Postul de radio anunță de asemenea că în cursul ciocnirii cu grupul de rebeli, pe șoseaua numărul 13, în apropierea orașului Vientiane, **trupele aliate au capturat un ofițer american, doi tailandezi și cîțiva rebeli.**

Trupele aliate în plină ofensivă au înconjurat la sud de Sieng-Kuang cîteva garnizoane ale rebelilor.

Jubileul Asociației Franța-Romînia

PARIS 17 (Agerpres). — Sub semnul împlinirii a 100 de ani de la stabilirea relațiilor diplomatice între Franța și Romînia, joi seara a avut loc la Paris jubileul anual al Asociației Franța-Romînia. Desfășurată într-o atmosferă prietenească, această manifestare, care a fost prezidată de prof. universitar Henri Laugier, fost secretar general adjunct al O.N.U. pentru problemele sociale, a reunit o seamă de personalități ale vieții publice și oameni de cultură din Franța, printre care prof. Andre Langevin, Henri Torres etc. Jean Bruant, profesor la Sorbona, a vorbit despre relațiile de prietenie dintre cele două țări. În aplauzele asistenței, el a exprimat dorința ca acestea să se dezvolte și mai mult în interesul celor două țări și popoare.

Venus în aceste zile

În aceste zile planeta Venus poate fi văzută seara la înălțime destul de mare deasupra orizontului, în constelația Peștilor. La începutul lunii martie, planeta Venus se va apropia de constelația Berbecului, iar la 5 martie, strălucirea ei va ajunge la maximum. Ea va fi de 16 ori mai strălucitoare decît Sirius, cea mai strălucitoare stea în constelațiile din emisfera boreală. Apoi, așa precum rezultă din hartă, Venus se oprește parcă în mișcarea sa. Va avea loc așa-numita „staționare" a planetei și apoi ea va porni să se miște în direcția contrară. Această mișcare în formă de buclă se explică prin aceea că noi vedem planeta în mișcare de pe Pămîntul în mișcare.

La sfîrșitul primei săptămîni din aprilie, Venus nu va mai fi vizibilă pentru noi. În această perioadă ea se va afla între Pămînt și Soare. Astronomii numesc această poziție a planetei „conjuncția inferioară cu Soarele". Totodată, distanța dintre Pămînt și Venus va fi cea mai mică, aproximativ 40 milioane km. Începînd însă de la sfîrșitul lunii aprilie, Venus va putea fi din nou observată foarte bine în latitudinile sudice, apoi în latitudinile medii însă de data aceasta dimineața, la est, cu puțin înainte de răsăritul soarelui.

În mai 1961, cînd stațiunea interplanetară automată sovietică se va apropia de Venus strălucirea planetei va ajunge din nou la maximum și ea va putea fi văzută chiar în timpul zilei.

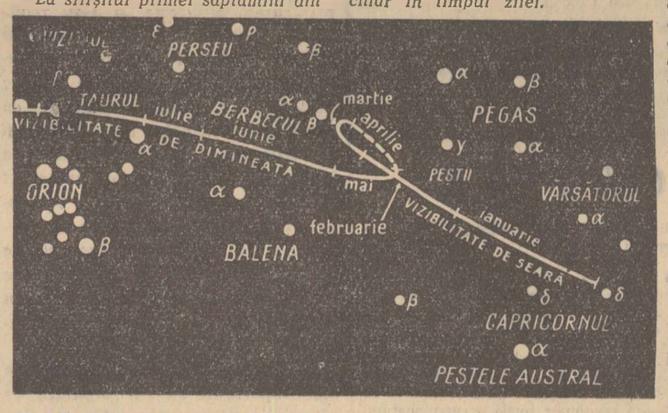

În cîteva rînduri

● Mihail Suslov și Otto Kuusinen, membri ai Prezidiului, secretari ai C.C. al P.C.U.S., l-au vizitat la spital pe William Foster, președintele de onoare al Partidului Comunist din S.U.A. și i-au transmis salutul cordial al Prezidiului C.C. al P.C.U.S. A avut loc o convorbire cordială, care s-a desfășurat într-o atmosferă caldă și prietenească. (TASS).

● *La 16 februarie, a fost a treia zi în care au avut loc manifestații ale studenților de la Universitatea din Teheran, cerînd eliberarea colegilor lor arestați, anularea alegerilor legislative și demisia guvernului. (F.P.).*

● La Mandalay (al doilea oraș ca mărime din Birmania), a avut loc o manifestație în fața consulatului S.U.A. și a centrului american de informații, pentru a protesta împotriva livrării de armament american bandelor ciankaișiste, care se află pe teritoriul birman. (Ag.).

● *În Germania occidentală și celelalte țări ale N.A.T.O. au început manevre aeriene militare, la care participă peste o mie de avioane, precum și subunități înzestrate cu rachete de tip „Nike". (Ag.).*

● În 1960, criminalitatea în orașul New York a crescut cu 4,5 la sută față de anul 1959 fiind săvîrșite 410.828 delicte, față de 393.969 cu un an înainte. (F.P.).

● *Consiliul securității naționale a anunțat la 16 februarie, că în cursul anului 1960 în S.U.A. au murit din cauza accidentelor un număr de 93.000 de persoane și alte 9.300.000 au fost rănite. Unul din fiecare 19 locuitori ai țării au suferit un accident de invaliditate. (Ag.).*

● Un grup de 50 de profesori și conferențiari din instituțiile superioare de învățămînt din Paris au dat publicității un manifest în care subliniază marea îngrijorare față de viitorul națiunii și cere începerea imediată a tratativelor cu guvernul provizoriu al Republicii Algeria în problema încetării focului cît și a garanțiilor exercitării libere a drepturilor la autodeterminare a Algeriei. (Ag.).

● În urma devalorizării valutei sud-coreene, populația Coreei de sud va pierde, potrivit calculelor preliminare, peste 100 miliarde de hvani. (Ag.).

Congresul Partidului Muncii din Albania

TIRANA 17 (Agerpres). — În cadrul ședinței din seara de 16 februarie, Congresul al IV-lea al Partidului Muncii din Albania a încheiat discuțiile pe marginea raportului de activitate al Comitetului Central al Partidului Muncii din Albania și raportului Comisiei Centrale de Revizie. Congresul a aprobat cele două rapoarte și a constituit comisia pentru întocmirea proiectului de hotărîre. În ședința din dimineața de 17 februarie, Mehmet Shehu, membru al Biroului Politic al Comitetului Central al Partidului și președintele Consiliului de Miniștri, a prezentat raportul la cel de-al 3-lea punct de pe ordinea de zi: Cu privire la directivele Congresului Partidului Muncii din Albania în legătură cu cel de-al III-lea plan cincinal de dezvoltare a economiei naționale și culturii.

Avioane americane transportă reactoare destinate lui Chombe

PARIS 17 (Agerpres). — După cum transmite corespondentul din Elisabethville al agenției France Presse la 15 și 16 februarie pe aerodromul din Elisabethville au sosit în lăzi uriașe piese pentru montarea a patru avioane reactoare destinate lui Chombe. Aceste avioane au fost transportate la Elisabethville pe bordul unui avion de transport al unei societăți americane de aviație. Corespondentul agenției France Presse reamintește în legătură cu aceasta că, după cum se știe, Chombe a comandat și firmelor franceze avioane de vînătoare cu reacție.

ORA 24

Criză de guvern în Belgia

LONDRA 17 (Agerpres). După cum anunță agenția Reuter, la 17 februarie au demisionat nouă miniștri liberali din guvernul belgian condus de Eyskens. După părerea agenției demisia celor nouă miniștri înseamnă de fapt căderea guvernului belgian.

„NU, POLARIS!"

Corespondență telefonică din Londra

Pe măsură ce se apropie ziua de 18 februarie, data cînd urmează să sosească în golful Holy Loch, baza plutitoare a submarinelor atomice americane înzestrate cu rachete „Polaris", în toată Anglia iau amploare acțiunile de protest împotriva acestei măsuri căreia i se opune întregul popor britanic.

În vederea organizării campaniei de nesupunere civică împotriva armei nucleare și a bazelor americane pe teritoriul Angliei, campanie ce va culmina cu demonstrația de simbătă din fața Ministerului de Război din Londra, a luat ființă „Comitetul celor o sută" condus de binecunoscutul om de știință britanic, filozoful de renume mondial Bertrand Russel, laureat al Premiului Nobel. Acest comitet desfășoară o intensă activitate pentru mobilizarea populației la marea demonstrație. În întreaga Londră, inclusiv în stațiile metroului, au fost lipite afișe care cheamă populația să se alăture campaniei. Comitetul a primit mii de scrisori din partea cetățenilor, atît din Londra cît și din toate regiunile țării, în care este exprimată dorința de a participa la marea demonstrație de mîine. De altfel, de cînd s-a aflat că guvernul britanic a acceptat ca baza de submarine americane să fie instalată în golful Holy Loch, în întreaga Anglie și în special Scoția, unde e situat acest golf, se desfășoară numeroase acțiuni de protest.

Atenția opiniei publice a fost atrasă de una din aceste acțiuni recente: trei tineri scoțieni, Pat Farrer în vîrstă de 28 de ani, Michael Nolan de 26 și Terence Chandler de 20 ani, membri ai „Comitetului de acțiuni directe" s-au apropiat cu o barcă mică de geamandurile pregătite pentru submarinele americane în largul golfului și au fixat pe ele steaguri cu binecunoscuta emblemă în negru și alb a Mișcării pentru dezarmarea nucleară și purtînd inscripția „Nu, Polaris!" Tinerii au rămas pe malul golfului unde și-au instalat un cort pentru a putea urmări tot ce se întîmplă.

În rîndurile populației britanice a avut un ecou deosebit declarația dată publicității de Bertrand Russel în care se arată că crearea bazei pentru submarine americane de la Holy Loch sporește cît se poate de mult primejdia nimicirii totale a populației Marii Britanii în cazul izbucnirii unui război nuclear. Bertrand Russel va conduce personal, împreună cu preotul Michael Scott, demonstrația din fața Ministerului de Război din Londra. Înaintea acestei demonstrații se va desfășura un marș prin orașul Londra începînd de la monumentul Marble Arch pînă în piața Trafalgar Square. Aici va avea loc un miting la care vor lua cuvîntul, printre alții, Herbert Read, scriitor, autor a numeroase lucrări de filozofie, artă, precum și lucrări privitoare la problema păcii și Hugh Macdiarnmid, cel mai mare poet contemporan al Scoției. Vor mai participa și dramaturgii Arnold Wesker și Robert Bolt, ale căror piese se joacă actualmente la Londra.

Amploarea pe care a luat-o în Marea Britanie mișcarea împotriva amplasării pe teritoriul englez a rachetelor americane „Polaris", mișcarea în favoarea dezarmării nucleare — a renunțării la fabricare, experimentarea, stocarea și folosirea armelor nucleare, constituie o expresie grăitoare a năzuinței poporului britanic pentru coexistență pașnică.

În rîndurile mișcării sindicale există convingerea că cea mai mare contribuție pe care Marea Britanie poate să o aducă luptei pentru coexistență pașnică este de a nu mai avea nimic de-a face cu armele atomice sau cu strategia nucleară.

Deschizînd conferința organizată la Londra de către ziarul „Daily Worker" asupra „acțiunilor ce trebuie întreprinse de aici înainte de către oamenii muncii", Abe Moffat, președintele sindicatelor muncitorilor mineri din Scoția, a declarat că marea problemă pentru anul 1961 în cadrul mișcării laburiste este dacă rezoluția adoptată toamna trecută la congresul de la Scarborough a partidului laburist de a renunța la armele nucleare, va fi aprobată din nou la conferința din acest an a partidului laburist.

Partidul Comunist consideră că una din principalele sarcini ale mișcării muncitorești din anul 1961 este ca această rezoluție să fie iarăși aprobată. Aceasta va contribui la influențarea politicii guvernului britanic și astfel va ajuta să poată fi obținute noi victorii în lupta pentru coexistența pașnică.

Acțiunea în favoarea coexistenței pașnice a crescut aici în Marea Britanie după publicarea Declarației Consfătuirii de la Moscova a reprezentanților partidelor comuniste și muncitorești, care a fost primită cu căldură de păturile largi ale populației britanice și a fost salutată în Camera Comunelor de peste 40 de deputați laburiști.

În legătură cu această declarație, săptămînalul „Reynold's News" arăta recent că ea constituie „o șansă pe care trebuie să o folosim". „Indiferent — scria revista în continuare — cît de puternice sînt astăzi diferitele țări, ele trebuie, fie să străpungă bariera suspiciunilor, care în trecut ducea întotdeauna la război, fie să se distrugă... Declarația de la Moscova ne oferă încă un prilej să ne depărtăm de marginea prăpastiei".

Există multe indicii ale interesului sporit ce se manifestă în Marea Britanie pentru coexistența pașnică dintre cele două sisteme mondiale. De pildă, în prezent se pregătește organizarea unei conferințe de către Asociația tehnicienilor din cinematografie, televiziune și specialitățile înrudite la care vor fi invitați specialiști în aceste domenii din diferite țări, atît din Est cît și din Vest pentru a discuta probleme comune. Ivor Montague, membru al Comitetului de conducere al asociației sus menționate, a declarat recent la Londra că această asociație numără în rîndurile sale membri din păturile sociale și cu vederi foarte diferite, dar că aceștia știu că dorința de pace le este comună tuturor. „La conferință — a arătat el — vor participa reprezentanți ai sindicatelor afiliate atît la F.S.M. cît și la Confederația internațională a sindicatelor libere".

La 23 februarie mai mulți oameni politici, ziariști și comentatori de radio din Marea Britanie și Uniunea Sovietică se vor întruni în apropiere de Londra pentru a discuta „Principiile și practica coexistenței pașnice". Această întîlnire e un rezultat al inițiativei comune a Asociației pentru prietenia anglo-sovietică din Londra și a Asociației U.R.S.S.-Marea Britanie din Moscova. Întrunirea are loc în urma vizitei făcute recent în Uniunea Sovietică, de către mai mulți membri ai Asociației din Londra. Din partea Angliei vor participa William Hayter, fost ambasador al Marii Britanii la Moscova, deputați conservatori, profesorul P. M. Blackett, specialist în probleme nucleare și trei ziariști.

Dorința oamenilor de afaceri britanici de a spori volumul schimburilor comerciale cu Uniunea Sovietică și cu țările de democrație populară, dorința lor de a organiza expoziția comercială engleză la Moscova și de a participa la tîrgul de primăvară de la Leipzig din cursul lunii martie, constituie de asemenea expresii ale tendinței generale largi pentru relații mai normale, mai satisfăcătoare între Marea Britanie și țările socialiste.

Dorința poporului britanic pentru triumful politicii de coexistență pașnică va fi exprimată cu hotărîre și în cursul marii demonstrații ce se va desfășura mîine la Londra.

ALLAN BROWN

17 februarie 1961

Redacția: Piața Scînteii, Tel. 17.60.10. Administrația: 17.60.20. Interior 1.400. Abonamentele se primesc la toate oficiile poștale, factorii poștali și difuzorii din întreprinderi și instituții. Tiparul Combinatul Poligrafic Casa Scînteii „I. V. Stalin"