Biblioteca Centrală Regională Hunedoara-Deva

Proletari din toate ţările, uniţi-vă!

Romînia liberă

ORGANUL SFATURILOR POPULARE DIN REPUBLICA POPULARĂ ROMÎNĂ

Anul XVIII nr. 5023 | 4 pagini — 20 bani | Joi 8 decembrie 1960

UN IMPORTANT DOCUMENT PROGRAMATIC AL MIŞCĂRII COMUNISTE ŞI MUNCITOREŞTI INTERNAŢIONALE

Consfătuirea partidelor comuniste şi muncitoreşti de la Moscova, care a reunit pe reprezentanţii a 81 de partide, are o însemnătate istorică, fiind cea mai largă Consfătuire internaţională de la apariţia mişcării muncitoreşti. Ea a dezbătut de pe poziţiile marxism-leninismului, în mod amplu şi fundamentat cele mai esenţiale probleme ale contemporaneităţii. Consfătuirea a adoptat în unanimitate Declaraţia partidelor comuniste şi muncitoreşti, precum şi Apelul adresat popoarelor din întreaga lume.

La Consfătuirea de la Moscova, partidele comuniste şi muncitoreşti şi-au reafirmat în mod unanim fidelitatea faţă de Declaraţia şi Manifestul Păcii adoptate în noiembrie 1957. Mersul evenimentelor în cei trei ani care s-au scurs a confirmat justeţea analizei situaţiei internaţionale şi a perspectivelor dezvoltării mondiale cuprinsă în aceste documente. **Principalul bilanţ al acestor ani îl constituie creşterea impetuoasă a forţei şi a influenţei internaţionale a sistemului socialist mondial, procesul activ de destrămare a sistemului colonial sub loviturile mişcării de eliberare naţională, creşterea luptelor de clasă în lumea capitalistă, decăderea şi descompunerea continuă a sistemului capitalist mondial. Pe arena mondială se manifestă tot mai mult precumpănirea forţelor socialismului, asupra imperialismului, a forţelor păcii asupra forţelor războiului.**

Declaraţia partidelor comuniste şi muncitoreşti constituie un document de o uriaşă importanţă teoretică şi practică. Bazîndu-se cu fermitate pe învăţătura marxist-leninistă şi fiind ea însăşi un exemplu de dezvoltare creatoare a acestei învăţături, Declaraţia, rodul înţelepciunii colective a partidelor comuniste şi muncitoreşti participante la Consfătuire, constituie un document programatic pentru întreaga mişcare comunistă internaţională, în lupta pentru pace, independenţă naţională, democraţie şi socialism.

O deosebită însemnătate pentru strategia şi tactica mişcării comuniste internaţionale o are caracterizarea ştiinţifică a epocii noastre. Declaraţia de la Moscova subliniază că principalul conţinut al dezvoltării mondiale contemporane îl constituie procesul de trecere a omenirii de la capitalism la socialism, inaugurat de Marea Revoluţie Socialistă din Octombrie. Epoca noastră este epoca luptei celor două sisteme sociale opuse, epoca revoluţiilor socialiste şi a revoluţiilor de eliberare naţională, epoca prăbuşirii imperialismului, a lichidării sistemului colonial, epoca trecerii a noi şi noi popoare pe calea socialismului, epoca triumfului socialismului şi comunismului pe arena mondială.

Trăsătura distinctivă cea mai importantă a timpurilor noastre constă în faptul că sistemul socialist mondial se transformă în factorul hotărîtor al dezvoltării societăţii omeneşti. Ţările socialismului victorios exercită principala lor înrîurire asupra dezvoltării mondiale prin construcţia economică. Socialismul a obţinut succese fără precedent în domeniul producţiei, ştiinţei şi tehnicii, în asigurarea în măsură tot mai mare a necesităţilor materiale şi spirituale ale oamenilor muncii. Se apropie timpul cînd ţările socialismului vor produce mai mult de jumătate din producţia mondială, învingînd capitalismul în sfera decisivă a activităţii umane: în sfera producţiei materiale.

Pe baza unei analize profunde a capitalismului contemporan şi a raportului de forţe în lume, în Declaraţie se arată că **în dezvoltarea crizei generale a capitalismului a început o nouă etapă.** Specificul acestei etape constă în faptul că ea a apărut nu în legătură cu un război mondial, ci în condiţiile întrecerii şi luptei dintre cele două sisteme, ale schimbări tot mai mari a raportului de forţe în favoarea socialismului, ale luptei duse cu succes de forţele iubitoare de pace pentru înfăptuirea şi consolidarea coexistenţei paşnice.

Cu toată străduinţa apologeţilor capitalismului de a prezenta în culori trandafirii modul de viaţă din lumea capitalistă, faptele dovedesc că se accentuează instabilitatea întregului sistem capitalist al economiei mondiale care se manifestă prin zguduiri economice tot mai dese cu caracter de criză, prin agravarea caracterului anarhic al producţiei capitaliste. Se ascut contradicţiile capitalismului atît pe plan naţional cît şi internaţional şi în primul rînd contradicţia dintre forţele muncii şi capital.

Putrefacţia capitalismului se manifestă cu cea mai mare putere în principala ţară a capitalismului contemporan — S.U.A. Cea mai bogată dintre ţările capitaliste dezvoltate a devenit ţara unui şomaj cronic de o deosebită amploare, ţara cu cea mai hidoasă economie militarizată, cel mai mare exploatator internaţional, reazemul principal al reacţiunii mondiale, un jandarm internaţional şi un duşman al popoarelor din lumea întreagă.

Are loc prăbuşirea sistemului colonial. Pe întinderi vaste ale lumii au triumfat revoluţiile de eliberare naţională; în ultimii 15 ani, în Asia şi Africa au apărut circa 40 de noi state suverane. Crahul total al colonialismului este inevitabil. Consfătuirea de la Moscova a apreciat că **prăbuşirea sistemului de robie colonială sub presiunea mişcării de eliberare naţională este ca importanţă istorică, al doilea fenomen după formarea sistemului socialist mondial.** O însemnătate deosebită are teza nouă formulată de Consfătuire cu privire la formarea statului de democraţie naţională în ţările eliberate de sub jugul colonial.

Evenimentele epocii pe care o trăim ne demonstrează cu putere că, spre deosebire de capitalism, care se află în declin şi descompunere, sistemul mondial socialist se află într-o continuă dezvoltare şi înflorire. **Sistemul socialist mondial a intrat într-o etapă nouă a dezvoltării sale. Uniunea Sovietică înfăptuieşte cu succes construcţia desfăşurată a societăţii comuniste, celelalte ţări din lagărul socialist construiesc cu succes bazele socialismului, iar unele dintre ele au intrat în perioada construcţiei societăţii socialiste dezvoltate. În toate ţările socialiste au fost lichidate posibilităţile social-economice de restaurare a capitalismului. Forţele unite ale lagărului socialist reprezintă o garanţie de nădejde pentru fiecare ţară socialistă împotriva atentatelor imperialiste. Unirea strînsă a statelor socialiste într-un singur lagăr, unitatea tot mai puternică şi forţa mereu crescîndă a acestui lagăr asigură, astfel, în cadrul întregului sistem, în ansamblul lui, victoria deplină a socialismului.**

Succesele ţărilor socialiste şi ale întregului lagăr socialist au fost obţinute datorită aplicării juste a principiilor generale, universal valabile, ale construcţiei socialiste, datorită eforturilor creatoare ale popoarelor din aceste ţări, datorită colaborării între ţările socialiste şi, în primul rînd, ajutorului internaţionalist acordat de Uniunea Sovietică. Toate acestea sînt confirmate pe deplin şi de experienţa construirii socialismului în ţara noastră. Sub conducerea înţeleaptă a Partidului Muncitoresc Romîn, a fost creată baza economică a socialismului, măreaţă victorie a poporului nostru. Se dezvoltă continuu forţele de producţie, ceea ce se reflectă în dezvoltarea ascendentă a economiei naţionale şi în ridicarea permanentă a nivelului de trai material şi cultural al poporului. În lumina concluziilor trase de Consfătuire în problemele construcţiei socialiste, apare cu deosebită claritate orientarea justă a partidului nostru care a acordat importanţă primordială industrializării socialiste, creării bazei tehnico-materiale a socialismului, trecerii de bună voie a ţărănimii pe calea agriculturii socialiste pe baza aplicării învăţămintelor planului cooperatist al lui Lenin, precum şi întăririi continue a alianţei muncitoreşti-ţărăneşti. Partidul nostru s-a preocupat în permanenţă de dezvoltarea progresului tehnic, de creşterea productivităţii muncii, de respectarea principiilor cointeresării materiale şi de ridicarea conştiinţei politice a maselor.

La Consfătuirea de la Moscova, partidele comuniste şi muncitoreşti şi-au exprimat în unanimitate hotărîrea de a întări necontenit unitatea şi coeziunea lagărului socialist, vlăstarul principal al clasei muncitoare din lumea întreagă. Lagărul socialist este o comunitate socială, economică şi politică a popoarelor libere, suverane, unite prin legături strînse de solidaritate internaţională socialistă, prin interese şi scopuri comune şi care păşesc spre socialism şi comunism. Prin natura lui, sistemul socialist nu cunoaşte cauze obiective pentru contradicţii şi conflicte între popoarele şi statele care fac parte din el. Unitatea lagărului socialist reprezintă izvorul principal al forţei fiecărei ţări socialiste, garanţia sigură a cauzei păcii şi progresului în lumea întreagă. Alături de celelalte partide frăţeşti, Partidul Muncitoresc Romîn educă pe oamenii muncii în spiritul îmbinării patriotismului socialist cu internaţionalismul proletar, al luptei împotriva oricărei forme de manifestare a naţionalismului burghez, ceea ce corespunde cerinţelor consolidării relaţiilor frăţeşti şi prieteniei între ţările socialiste.

Folosind avantajele sistemului socialist şi resursele interne pentru dezvoltarea economică a fiecărei ţări în ritm intens, ţările socialiste consideră drept datoria lor internaţionalistă să contribuie prin eforturi comune la realizarea sarcinii istorice de a depăşi sistemul mondial capitalist în ceea ce priveşte volumul absolut al producţiei industriale şi agricole şi de a întrece apoi ţările capitaliste cele mai dezvoltate în ceea ce priveşte nivelul producţiei pe cap de locuitor şi nivelul de trai

În centrul atenţiei Consfătuirii de la Moscova a stat problema păcii şi a războiului, cea mai arzătoare problemă a timpului nostru. În Declaraţie este expusă clar şi precis poziţia partidelor comuniste şi muncitoreşti în legătură cu posibilitatea preîntîmpinării unui nou război mondial, sînt arătate forţele capabile să curme încercările agresorilor imperialişti de a dezlănţui un război mondial. **„Comuniştii văd misiunea lor istorică nu numai în înlăturarea exploatării şi mizeriei pe scară mondială şi în eliminarea pentru totdeauna din viaţa societăţii omeneşti a posibilităţilor oricărui război, dar şi în izbăvirea omenirii încă în epoca actuală de coşmarul unui nou război mondial. Partidele comuniste din toate ţările îşi vor consacra realizării acestei măreţe misiuni istorice toate forţele şi toată energia lor".**

Arătînd că în condiţiile actuale există posibilitatea preîntîmpinării unui nou război mondial, partidele comuniste nu ignorează natura agresivă a imperialismului. Natura agresivă a imperialismului nu s-a schimbat. Principala forţă a agresiunii şi războiului este imperialismul american. Perseverînd în cursa înarmărilor, în special a înarmării termonucleare, imperialiştii americani antrenează numeroase ţări în blocuri militare, încearcă mereu să creeze focare de război pentru a împinge

(Continuare în pag. 3-a)

Pregătiri pentru prima cursă

GALAŢI (de la corespondentul nostru). — Între şantierul naval Galaţi şi organele Navrom s-au semnat formele de predare către flota comercială maritimă a primului cargou de 4500 tone purtînd denumirea „Galaţi". Cargoul urmează ca în zilele următoare să plece în prima cursă maritimă.

Lucrări de mărire a capacităţii laminorului Bluming de la Hunedoara

La Combinatul siderurgic din Hunedoara se desfăşoară ample lucrări menite să asigure mărirea capacităţii laminorului Bluming.

Constructorii siderurgişti au dat miercuri în exploatare cel de-al 10-lea cuptor adînc al laminorului. La celelalte două cuptoare ce se află în construcţie lucrările sînt înaintate. La cuptorul nr. 11, de exemplu, se fac ultimele probe în vederea dării lui în exploatare, iar la cuptorul nr. 12 se apropie de sfîrşit lucrările de zidărie refractară.

Prin intrarea în funcţiune a acestor cuptoare, cajele şi liniile de laminare vor putea lucra cu o productivitate mult mai mare.

Automate-foto în magazine

Ministerul Comerţului a prevăzut instalarea a patru automate foto în incinta a trei mari magazine din Capitală. Ieri a început să funcţioneze primele două automate la etajele IV şi V ale magazinului „Victoria". În cursul zilei de azi va începe să lucreze automatul de la magazinul „Bucureşti". Cel de-al patrulea aparat se află la „Romarta copiilor" şi va fi pus în funcţiune zilele acestea.

Punctul pe i

Cele 3 oţelării ale Combinatului siderurgic din Hunedoara şi-au îndeplinit sarcinile de plan pe anul 1960.

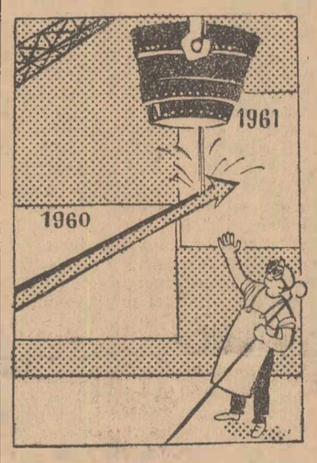

Oţelarul: **Mai sus, mai sus!**
Desen de GH. CHIRIAC

Noi puncte pe harta industrială a ţării

FABRICA DE CONSERVE DE LAPTE „RARĂUL"

— Dacă mergeţi la Cîmpulung, treceţi negreşit pe la fabrica cea nouă. Acesta este îndemnul ce ţi se face, aflîndu-te în regiunea Suceava.

Fabrica de conserve de lapte „Rarăul" din Cîmpulung este unul din obiectivele industriale importante aflate în construcţie în acest an. Ea dispune de un grad avansat de tehnicitate.

În secţia de uscare a laptelui, bunăoară, turnul de uscare cu cicloni, în curs de montare, va permite eliminarea aerului din instalaţie prin curenţi de aer şi nu cu ajutorul filtrelor, ceea ce va contribui la mărirea productivităţii muncii şi îmbunătăţirea calităţii laptelui. Pasteurizatoarele, de un tip mai modern, vor asigura utilajului o viaţă mai lungă. Automat, se vor executa aici şi operaţiunile de ambalare şi împachetare a produselor, care vor putea fi conservate pe o perioadă îndelungată.

Gradul superior de mecanizare şi automatizare a procesului tehnologic la noua fabrică se poate vedea cel mai bine în camera dispecer de unde se va conduce procesul tehnologic şi care are centralizate la un tablou de comandă toate elementele de bază în funcţionarea maşinilor şi starea produsului (temperatură, nivele, etc.).

Noua unitate va produce 3000 tone conserve de lapte pe an.

În curînd, cadrele de muncitori şi tehnicieni ce se găsesc în prezent la şcolarizare la cursuri de instruire şi şcoli profesionale vor începe să lucreze în noua fabrică. Se va încheia activitatea unui şantier, va începe cea a unei unităţi noi — înscriindu-se prin aceasta un punct nou pe harta industrială a ţării.

Prin intrarea în funcţiune a fabricii „Rarăul" populaţia va primi cantităţi sporite de lapte praf, produse dietetice praf (tip eledon) unt, lapte de consum pasteurizat şi alte produse.

CL. RĂDULESCU

În clişeul de jos: Vedere exterioară a noii fabrici.

Foto: A. CONSTANTINESCU

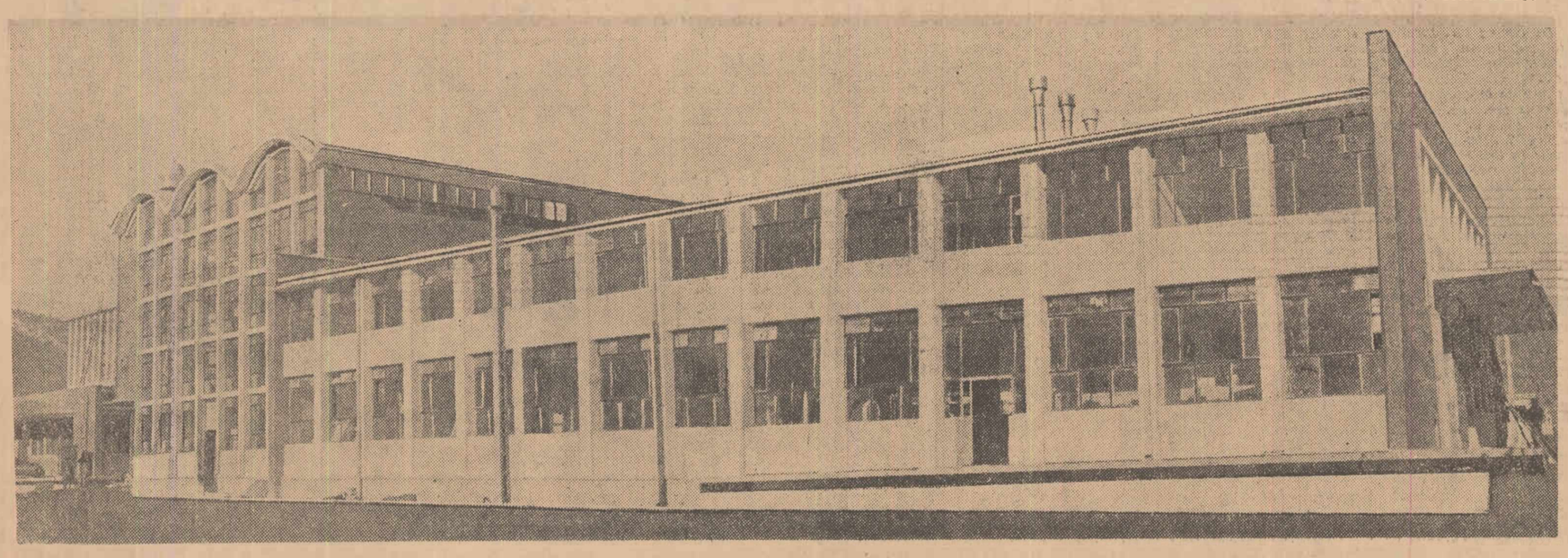

Realizări de seamă ale oamenilor muncii

La uzina „21 Decembrie" din Capitală, planul pe anul 1960 la producţia globală şi cel al producţiei marfă a fost realizat cu 35 de zile mai devreme. Odată cu realizarea planului de producţie colectivul fabricii raportează şi obţinerea unor economii în valoare de 800.000 lei. In clişeu: ajustorii Ion Brătoiu şi Ion Puricel de la secţia mecanică fină se numără printre fruntaşii acestei secţii care şi-a îndeplinit printre primele sarcinile de plan ce reveneau uzinei.

Foto: MIHAI POPESCU

ÎN RITMUL ŞESENALULUI

Constantin Caraman scoase din fichet-ul său un caiet cu scoarţele învelite în plastic. Un timp îl răsfoi concentrat, căutînd ceva. Apoi se aşeză pe un scaun şi privi peste foaia împestriţată cu fel şi fel de cifre scrise mărunt, cu migală şi rînduială.

Îi exprimasem secretarului comitetului de partid dorinţa de a afla cheia succesului dobîndit de colectivul uzinei la care lucrează (uzinele „Republica" din Capitală şi-au realizat planul anual cu mult înainte de termen). Înainte de a începe să tălmăcească cifrele trecute în caiet, el mi se adresă prevenitor: „să nu credeţi că „de aici" veţi afla ceea ce m-aţi întrebat. Veţi avea cel mai mult o viziune de ansamblu...".

Mărturisesc că n-am înţeles pe dată ce voia să spună. Ascult cu interes ceea ce-mi relatează: productivitatea muncii a crescut cu 10 la sută în loc de 4 la sută cît a fost planificat; indicii de utilizare a agregatelor, de asemenea: la laminorul de 6 ţoli de la 14,13 la 14,15 tone/h., la cel de 3 ţoli de la 5,06 la 5,1 tone/h; pînă la sfîrşitul anului, colectivul uzinelor va produce în continuare încă 12.500 tone de ţevi laminate. Privirea este într-adevăr „de ansamblu". Dar acel efort al fiecăruia, acea activitate laborioasă, acea voinţă şi energie şi dragoste de muncă nu se văd distinct din simpla enumerare a acestor cifre. Cel mult se pot închipui. Avea dreptate tovarăşul Caraman! „Secretul" succesului, al realizării acestor cifre, poate fi aflat în ateliere, şi este prezent în contribuţia fiecărui muncitor în parte.

La un nivel superior

Maistrul Marin Cerniceanu de la laminorul de 6 ţoli îmi demonstrează că în momentul de faţă la laminor nu se poate spune despre cele trei brigăzi care anume este cea mai bună.

— Cum aşa? Forţele celor trei brigăzi sînt aşa de echilibrate? Sînt brigăzile acestea de forţă egală? Sau poate că ocuparea primului loc în întrecere nu mai constituie un stimulent?

Maistrul zîmbeşte cu înţeles. „Şi ce credeţi că-i atît de rău ca brigăzile să fie pe aceeaşi linie? Ce grijă am avut noi în tot timpul anului? Asta a fost preocuparea noastră de seamă: să le aducem pe toate la un nivel superior. Lupta între cele trei brigăzi s-a dus în tot cursul anului atît de strîns încît diferenţele erau

ELISABETA PETREANU

(Continuare în pag. 3-a)

Ministerul Economiei Forestiere şi-a îndeplinit planul anual

La 7 decembrie a fost îndeplinit planul producţiei globale al Ministerului Economiei Forestiere pe anul 1960.

Realizarea planului cu 24 de zile înainte de termen se datoreşte elanului cu care au lucrat muncitorii, inginerii şi tehnicienii din această ramură, extinderii metodelor avansate de lucru, precum şi unificării sectoarelor silvic şi de exploatare cu cel de prelucrare a lemnului. Acest lucru a creat totodată condiţii pentru o mai bună valorificare a masei lemnoase. Astfel, prin reducerea pierderilor de exploatare şi creşterea procentului de lemn de lucru, MUNCITORII DIN EXPLOATARILE FORESTIERE AU ECONOMISIT ANUL ACESTA O CANTITATE DE MASĂ LEMNOASĂ CE SE OBŢINE DE PE O SUPRAFAŢĂ DE CCA. 1.000 HA PĂDURE.

În fabricile de industrializare a lemnului, ca urmare a reducerii consumurilor specifice, s-au economisit de la începutul anului un volum de busteni din care se poate obţine CHERESTEAUA NECESARĂ PENTRU CONFECŢIONAREA UŞILOR ŞI FERESTRELOR LA CCA. 13.000 DE APARTAMENTE.

Muncitorii din fabricile de mobilă au introdus anul acesta în producţie opt tipuri noi de dormitoare, camere studio şi alt mobilier. Aplicarea „mărcii fabricii", începînd din acest an, pe fiecare produs a stimulat lupta lor pentru îmbunătăţirea calităţii mobilei.

Realizări deosebite s-au obţinut la reducerea preţului de cost în vederea rentabilizării economiei forestiere. Sarcina de reducere a preţului de cost pe întregul an 1960, care este de aproape trei ori mai mare faţă de realizările din anul precedent, a fost îndeplinită în numai 10 luni, realizîndu-se totodată ECONOMII PESTE PLAN IN VALOARE DE 77.680.000 LEI.

In cursul anului AU INTRAT IN PRODUCŢIE 12 NOI FABRICI ŞI SECŢII DE PRELUCRARE A LEMNULUI, printre care fabricile de mobilă de la Iaşi şi Bucureşti-Militari, noi unităţi la combinatele de la Gălăuţaş şi Tg. Jiu. Noile obiective au dus la sporirea capacităţii anuale de producţie cu 19.000 garnituri de mobilă, 18.000 mc. de placaj, 1.285.000 mp. parchete etc. In acelaşi timp, pentru dezvoltarea şi refacerea fondului forestier al ţării a fost împădurită o suprafaţă de peste 75.000 de hectare.

(Agerpres)

Pe panoul de onoare

- **În industria sticlăriei planul de producţie pe anul 1960 a fost realizat cu o lună înainte de termen.**
- **Realizările obţinute de muncitorii din unităţile de transporturi auto din ţară în cele 11 luni care au trecut din acest an au dus la îndeplinirea planului anual, exprimat în tone kilometrice convenţionale, pe întreg sectorul transporturilor auto.**
- **Începînd de ieri dimineaţă, Atelierele C.F.R. Griviţa Roşie din Capitală, lucrează în contul anului 1961.**
- **O telegramă sosită la redacţie ne anunţă că marţi 6 decembrie colectivul de muncă al Bazei de desfacere nr. 6 Braşov a Ministerului Industriei Petrolului şi Chimiei şi-a îndeplinit planul anual.**

Scrisori de la colectivişti

ÎNVĂŢĂM!

În sufletul ţăranilor muncitori se înrădăcinează tot mai puternic dorinţa de a-şi însuşi tainele agrozootehnice, setea de cultură. Satul Lovrin, din cîmpia bănăţeană, trăieşte pe zi ce trece marile transformări ale satului romînesc contemporan. De curînd, colectiviştii noştri, cu cărţi şi caiete sub braţ, s-au îndreptat spre „casele brigăzilor". A început activitatea celor trei cercuri (culturi de cîmp, zootehnic şi legumicol); s-a ţinut prima lecţie din cadrul învăţămîntului agricol de masă pe anul 1960—1961.

Pînă acum cîţiva ani, în colectiva noastră nu se acorda suficientă atenţie acestei forme de răspîndire largă a cunoştinţelor agrozootehnice. Lecţiile nu începeau totdeauna la termenul stabilit, nu se ţineau regulat, unii colectivişti înscrişi, azi veneau, mîine nu... Din iarna anului trecut, lucrurile au început să meargă bine. La cele trei cercuri organizate s-au strîns 120 de colectivişti. Însuşirea cunoştinţelor în domeniul agricol (în total s-au prezentat 12 lecţii) a avut urmări asupra calităţii lucrărilor executate de colectivişti. Tovarăşul Filip Spir lucrează ca îngrijitor-mulgător la ferma de vaci. El a frecventat cu regularitate cercul zootehnic. Cunoştinţele căpătate l-au ajutat să sporească producţia de lapte la grupa de vaci pe care o are în primire. Anul acesta, au fost vaci care au dat zilnic o producţie de 22 litri de lapte. *De asemenea, mulţi alţi participanţi la învăţămîntul agrozootehnic de masă au început să lucreze mai bine în sectoarele unde muncesc. Este vorba de colectiviştii Iosif Orbolov, Dumitru Trotim, Gh. Langa, Terezia Schneider şi alţii.* Brigada nr. 1, de pildă, a reuşit anul acesta să realizeze o producţie de 6.300 kg. porumb ştiuleţi la hectar *(pe o suprafaţă de 30 de hectare). La sfecla de zahăr am obţinut peste 30.000 kg. rădăcini la hectar.* Pînă acum, veniturile băneşti ale gospodăriei trec de 4 milioane lei.

Aş vrea să arăt — în puţine cuvinte — cum am reuşit să ridicăm nivelul şi calitatea învăţămîntului agrozootehnic de masă. Consiliul de conducere al gospodăriei a socotit că participarea cu regularitate a colectiviştilor înscrişi la această formă de învăţămînt depinde în primul rînd de calitatea lecţiilor. *Dacă materialul predat nu dă răspuns la problemele care-i frămîntă pe colectivişti, chiar de la primele lecţii, frecvenţa va fi slabă. Lecţiile abstracte, rupte de viaţă, nu au ce căuta la învăţămîntul agrozootehnic de masă.* Ele trebuie să fie legate de practică, de condiţiile locale, să analizeze experienţa fruntaşilor etc.

Pentru a asigura calitatea lecţiilor, noi am apelat la inginerul agronom al gospodăriei, tovarăşa Rozalia Dumitrescu, şi la o seamă de cercetători de la staţiunea experimentală agricolă din localitate. Lectorii au ajutat pe colectiviştii nu numai să-şi însuşească unele noţiuni teoretice absolut necesare, dar şi o serie de cunoştinţe practice. *Participanţii la cercul „culturi de cîmp" au organizat loturi demonstrative (o suprafaţă de 3 hectare s-a cultivat de pildă, cu porumb).* Rezultatele obţinute aici i-au convins pe mulţi colectivişti de marea forţă a ştiinţei agricole. *Periodic,* în cadrul unor şedinţe, consiliul gospodăriei a analizat felul în care se desfăşoară cursurile agrozootehnice. *Cu acest prilej, se iau unele măsuri pentru îmbunătăţirea calităţii lecţiilor, pentru asigurarea unei frecvenţe cît mai bune.*

Congresul al III-lea al P.M.R. a trasat sarcini importante în ceea ce priveşte dezvoltarea agriculturii. Noi ştim cu toţii că, cu cît nivelul politic, cultural şi profesional al colectiviştilor va fi mai ridicat, cu atît realizarea obiectivelor puse de partid se va face mai degrabă şi la un nivel superior. *De aceea, vom acorda şi în acest an importanţa cuvenită bunei desfăşurări a învăţămîntului agrozootehnic de masă.*

FRANCISC BERGER
preşedintele
gospodăriei colective din Lovrin,
Regiunea Timişoara

ADEVĂRAŢI GOSPODARI

Din activitatea unui comitet de bloc

Doi oameni au ieşit în mijlocul străzii ca să poată privi mai bine. Cîteva clipe s-au uitat la clădirea în care locuiesc. Au văzut-o de atîtea ori şi au îndrăgit-o, dar acum parcă-i mai frumoasă ca toate blocurile din jur.

— Ar fi frumos un gard — zise unul din cei doi.

— Mi se pare că nu permite urbanistica.

— Să întrebăm şi sfatul.

— O să întrebăm şi poate spoim blocul în exterior, că doar avem 10.000 de lei.

— Eu sînt pentru gard. Parcă-l văd. Un postament din beton, apoi plasa de sîrmă, printre care se zăresc florile puse de noi.

Oamenii care se prinseseră la discuţie erau membrii comitetului de bloc. De data asta plănuiau cum să cheltuiască mai bine 10.000 de lei. De unde aceste fonduri la comitetul de bloc?

★

Povestea a început cu o întrecere. În primăvara trecută comitetul executiv a iniţiat un curs de trei zile pentru îndrumarea comitetelor de blocuri. Cei mai mulţi participanţi au înţeles atunci că membrii comitetelor de blocuri trebuie să cunoască situaţia fiecăruia locatar, să vegheze pentru linişte şi bună conduită, să fie iniţiatorii acţiunilor gospodăreşti şi exemplu demn de urmat. Spre sfîrşitul cursului cîţiva preşedinţi ai comitetelor de bloc au cerut să pornească întrecerea pentru cea mai frumoasă casă. Acţiunea a început cu obiective precise.

Cînd am ajuns la blocul nr. 8 din Hunedoara, cei doi oameni mai discutau încă pe trotuar. Deşi ocupaţi cu planuri gospodăreşti, s-au arătat bucuroşi să ne însoţească pînă la preşedintele comitetului.

— David Boroşescu locuieşte la ultimul etaj — precizează unul dintre ei.

Pornim împreună spre locuinţa preşedintelui. O alee pavată ne conduce spre intrare. În hol, pe peretele de la parter nişte tabele cu nume şi cifre, aranjate în ramă, atrag privirea oricărui oaspete.

— La noi — spune C. Polivios — e o anumită rînduială. Fiecare locatar participă la asigurarea curăţeniei pe scări şi în afara blocului. Aşa s-a stabilit în adunarea locatarilor şi pentru ca oamenii să ştie cînd le vine rîndul s-au întocmit aceste tabele.

Din vorbă în vorbă, ajungem la primul etaj. O lozincă frumos lucrată ne apare înainte: „Să folosim şi să păstrăm cu grijă apartamentul în care locuim". Indemnul pe care-l conţine lozinca şi realitatea sînt două lucruri care se contopesc şi se îmbină armonios, redînd ceea ce se cheamă spirit gospodăresc. Despre acest fapt vorbeşte curăţenia de pe scări, perdelele brodate de la ferestre sau pereţii scărilor zugrăviţi frumos. Dovadă sînt şi ştergătoarele de la uşi şi fotografiile puse pe pereţii scărilor şi rondourile din faţa bolcului. Toate arată că aci locuiesc gospodari harnici, că există un comitet de bloc cu iniţiativă. Pentru cine vizitează şi apartamentele se întăreşte şi mai mult prima impresie.

David Boroşescu nu era acasă. La ora aceia preşedintele comitetului de bloc muncea împreună cu colectivul din care face parte să dea patriei mai multe laminate. Aşa-i Boroşescu: acasă gospodar priceput, în producţie muncitor harnic.

Din vorbele lui C. Polivios se desprinde atitudinea nouă faţă de bunurile obşteşti, care a găsit teren prielnic la majoritatea locatarilor. Comitetul blocului nr. 8 a înţeles mai bine ca altele că are de îndeplinit o înaltă datorie, că trebuie să dezvolte la fiecare locatar dragoste pentru locuinţa în care trăieşte, relaţii de bună vecinătate şi spirit gospodăresc. Comitetul de bloc a căutat să rezolve chiar probleme mai delicate privind relaţiile dintre oameni. La o vreme, între cele două familii care locuiau în apartamentul 2 s-au ivit neînţelegeri care uneori provocau greutăţi vecinilor. În cadrul unei adunări a locatarilor s-a discutat această situaţie şi cei în cauză au ajuns la împăcare.

Anul trecut în blocul nr. 3 a existat şi un locatar care nu îngrijea locuinţa. Pentru el ajutorul colectivului n-a fost suficient, dar s-au găsit soluţii mai aspre. Printr-o dispoziţie a sfatului popular, a fost mutat în altă locuinţă care nu-i în blocurile noi.

Aceste măsuri au întărit prestigiul comitetului de bloc şi, rînd pe rînd, au urmat o serie de iniţiative gospodăreşti, acţiuni de muncă voluntară etc. La îndemnul comitetului de bloc, toţi locatarii au luat parte la nivelarea terenului din faţa blocului. Într-un timp scurt s-au transportat de acolo vreo 20 de maşini de pămînt şi pe acelaşi loc au apărut rondouri cu flori. Prin eforturi comune, locatarii au zugrăvit pereţii scărilor şi au adunat peste 5.000 kg. de fier vechi. Pe această cale s-au cîştigat puncte preţioase în întrecere, iar pe parcurs s-au adunat alte puncte pentru evidenţa ireproşabilă a locatarilor, pentru plata taxelor fără întîrziere, pentru curăţenia din fiecare apartament şi îngrijirea instalaţiilor.

Fapte demne de amintit se găsesc acum şi la alte blocuri din oraşul nou ce se construieşte în Hunedoara. La blocul nr. 1 există de asemenea, un comitet cu iniţiativă şi locatari harnici. Acestea sînt fapte care arată că mulţi locatari gîndesc în chip nou, socotesc imobilele statului ca pe propriile lor case şi le îngrijesc cu drag.

★

Cu cîteva săptămîni în urmă, la clubul din Hunedoara a avut loc o mare adunare. De la masa prezidiului cineva a anunţat cu glas tare:

— Pentru frumoasele realizări obţinute se acordă comitetului şi locatarilor de la blocul nr. 3 primul loc în întrecere şi un premiu de 10.000 lei.

Acum oamenii chibzuesc cum să cheltuiască banii pentru a face blocul cît mai frumos. Comitetul nu s-a pronunţat încă în acest sens, dar astfel de gospodari ştiu ce au de făcut.

I. COJOCARU
corespondentul „Romîniei libere"

Răspundem cititorilor

TOMA CONSTANTIN — Constanţa — Aveţi întrebat care sînt criteriile pe baza cărora se acordă burse de stat. Vă răspundem: Situaţia la învăţătură a elevului şi situaţia materială a părinţilor sau a susţinătorilor legali.

În privinţa situaţiei la învăţătură, trebuie ca la sfîrşitul anului şcolar precedent, în vederea acordării bursei pentru semestrul I sau la sfîrşitul trimestrului I în vederea acordării pentru trimestrul II, elevul să fi obţinut la cel puţin jumătate din numărul obiectelor prevăzute în planul de învăţămînt, medii de 10, 9, 8 iar la restul obiectelor, medii de 7 sau 6, iar la purtare nota 10.

V. SANDULESCU — Băltăţeşti — Tg. Neamţ. Uzina electrică din comuna Băltăţeşti poate satisface extinderea de reţele în satul Valea Seacă.

În ceea ce priveşte propunerea dv. de a se transfera agregatele de la uzina electrică din Tg. Neamţ la uzina Băltăţeşti aceasta e inaplicabilă deoarece instalaţiile respective se pretează a fi montate numai în mediul urban.

B. IONESCU — Valea Măcrişului. Drăgăşani. Aveţi dreptate. Buruiana „lupoaia" este un parazit deosebit de periculos pentru culturi. S-au încercat în vederea combaterii ei diferite metode. Cele mai eficace s-au dovedit metodele mecanice, adică, smulgerea repetată şi arderea ei, prăşila făcută de mai multe ori şi arătura de toamnă prin care seminţele sînt îngropate cît mai adînc astfel că „lupoaia" este împiedicată să se înmulţească.

În cadrul unui asolament raţional, schimbarea solelor şi alternarea culturilor este garanţia cea mai bună pentru a scăpa de această buruiană parazită.

Bloc sanitar

În curînd va începe construirea — în Capitală — a unui bloc sanitar. Noua construcţie cuprinde o mare policlinică raională — prima policlinică de gr. IV din cele 8 care s-au prevăzut, cu toate cabinetele de specialitate, cu laboratoare şi farmacie. În cadrul blocului sanitar s-a prevăzut şi construirea unei noi staţii centrale de salvare. Staţia va fi înzestrată cu o bază auto avînd o capacitate pînă la 150 maşini, cu farmacie, serviciu de informaţii, serviciu medical operativ şi o secţie de spitalizare pentru cazurile uşoare ce nu necesită internare mai mult de 3 zile. Noul bloc sanitar va fi situat în Raionul Tudor Vladimirescu.

Pasiune nouă

„La noi toată lumea spune astăzi aşa: ceferiştii din Complexul Titu s-au molipsit de patima teatrului". Aşa îşi începe scrisoarea sa corespondentul nostru voluntar Nicolae Vasilescu, dîndu-ne în continuare şi alte amănunte despre evoluţia acestei pasiuni (căreia el îi spune patimă) ce i-a cuprins pe harnicii lucrători ai Complexului C.F.R. Titu.

Pasiunea aceasta arzătoare a început în urmă cu 7—8 luni. Prea multe amănunte nu se cunosc. Se ştie doar că într-una din zile s-au strîns într-un birou trei oameni: Ion Vasici, secretarul organizaţiei de partid, Ilie Dobrescu, preşedintele Consiliului local al Sindicatului şi Gheorghe Brătăşanu, proaspăt numit ca instructor artistic.

Ce-au discutat, ce-au pus atunci la cale, iarăşi nu se ştie prea bine. Destul să spunem că, în zilele următoare un grup de tineri inimoşi conduşi de instructorul artistic au trăit din plin „febra" pregătirilor de tot felul. Peste două săptămîni pe scena clubului şi-a făcut apariţia prima brigadă artistică de agitaţie a Complexului C.F.R. Titu.

Spectacolul a fost primit cu multă căldură de către muncitori. Ei au aplaudat textele inspirate care lăudau munca unor lucrători fruntaşi ca pichierul inovator Nicolae Marin sau lăcătuşul de revizie Alexandru Cristea. Bineînţeles, că n-au lipsit nici criticile la adresa unor oameni cu apucături vechi.

Succesul primului spectacol i-a îndemnat şi pe alţii să participe la activitatea brigăzii artistice. Colectivul s-a lărgit sau, cum spune corespondentul nostru, „pasiunea teatrului" i-a cuprins în scurtă vreme şi pe alţii. Oameni care poate niciodată nu s-au gîndit să apară pe scenă, dovedesc astăzi nu numai dragoste de teatru ci şi talent real.

„Cine şi-ar fi putut închipui — scrie corespondentul nostru — că lăcătuşul Sotir Andrei de la Atelierele de zonă C.F.R. poate să redea cu atîta îndemînare caracterul lui Sorel Valveanu, inginerul retrograd din piesa „Un pas necugetat", sau că Lucia Ojog va face să lăcrămeze ochii spectatorilor, jucînd rolul Elenei din piesa cu acelaşi nume?"

Din POSTA ZILEI

Corespondentul nostru e plin de mîndrie cînd ne relatează toate acestea. El ne spune că văzîndu-l pe Ovid Frumuşanu în rolul infumuratului Peter din piesa „Chestiuni familiare", cu greu ai fi putut crede că el în viaţa de toate zilele e simplu tehnician şi nu artist. S-au îndrăgostit de teatru şi maistrul Băcanu Costache şi tîmplarul Nicolae D. Nicolae şi lăcătuşul Voicu Gheorghe. Au urmat Nuţa Vlad, Petriana Enache şi mulţi alţii. Echipa de teatru a obţinut adevărate „succese de public", cu piesele „Şi pe strada noastră" de Horia Lovinescu, „Omul care a văzut moartea" de Victor Eftimiu şi „Deşteapta pămîntului" de Victor Ion Popa.

„De curînd, această pasiune m-a cuprins şi pe mine — ne mărturiseşte corespondentul nostru. Voi juca rolul soldatului din piesa „Şi pe strada noastră". Şi încheie: „Adevărată pasiune!".

ANA CRISTEA

La fabrica de instrumente muzicale

Fabrica „Doina" din Bucureşti este cunoscută atît prin diversitatea instrumentelor muzicale pe care le produce (viori, chitare, pianine etc), cît şi prin calitatea acestora. În clişeu: specialistul Nicolaie Grădinaru, perfecţionat în construcţii de claviaturi, lucrînd la pianina „Doina".

Foto: V. MOSNEANU

Agendă culturală

Cronica teatrală

„Oameni care tac" de Al. Voitin

Teatrul Naţional

Drama „Oameni care tac" de Al. Voitin cuprinde o acţiune concentrată, cu problematică strict morală, cu viziune adînc şi subtil psihologică şi cu dialog sobru.

Autorul dispune de posibilitatea de a întui anumite momente de prag ale necurmatei mişcări din sufletul omenesc şi de a identifica (de a localiza şi chiar a izola, într-un anume înţeles) clipa în care se produce şi se împlineşte o transformare rapidă, un salt vertiginos. Asemenea procese rapide, fulgerătoare, sînt posibile, dacă înţelegem, evident, că ele nu înseamnă, în esenţă, decît o deschidere a sufletului pentru primirea unui adevăr nou şi fecund, a adevărului comunist, printr-una din acele împrejurări neaşteptate cînd omului i se relevă, dintr-odată, ciocnirea elementelor fundamentale ale realităţii istorice în care vieţuieşte, şi cînd se găseşte sub imperiul necesităţii împlacabile de a alege.

Aceasta este tema dramei, care se desfăşoară în cursul unei singure nopţi, în biroul de anchete şi în celula subterană a Siguranţei, în 1948. Aci, prin arbitrarul şi zăpăceala Siguranţei burgheze, intrată în panică în faţa valului din ce în ce mai puternic a acţiunii partidului pentru mobilizarea revoluţionară a poporului împotriva fascismului şi a criminalei agresiuni antisovietice, se găsesc adunaţi şi închişi şapte oameni. Doi dintre ei, ceferistul Axinte şi studenta Rada Petrescu, sînt comunişti şi ca atare, demni de „atenţia" bestială a Siguranţei; ceilalţi cinci, însă, arestaţi din eroare, sînt oameni fără nici o conştiinţă revoluţionară şi toţi declară acest lucru în conformitate cu nivelul intelectual şi orizontul de viaţă al fiecăruia. Cei cinci descoperă în timpul memorabilei nopţi, esenţa şi adevărata faţă a societăţii în care trăiesc: de o parte, ticăloşia, cruzimea, corupţia, asuprirea, într-un cuvînt, inumanitatea şi antiumanitatea burgheziei, reprezentată prin călăii Siguranţei; de cealaltă, generozitatea, sacrificiul, încrederea, curajul, mîndria, dragostea faţă de om, hotărîrea de a lupta pentru o viaţă mai bună, reprezentate prin cei doi comunişti. Şi în măsura în care se găsesc amestecaţi, fie şi printr-o eroare, în conflictul care opune cele două forţe (şi care, în speţă, constă în încercările Siguranţei ca, prin torturi sălbatice, să smulgă de la cei doi comunişti, informaţii privitoare la o tipografie clandestină), încercări zadarnice, fiindcă cei doi *tac*, ei sînt obligaţi să opteze pentru una din două.

Muncitorul comunist Axinte le deschide ochii asupra adevărului vieţii şi a datoriei omeneşti, şi-i face să înţeleagă că lupta este singura soluţie de a ieşi la lumină din bezna tiraniei şi a infamiei burgheze. La final îi vom vedea pe toţi îmbogăţiţi sufleteşte, întîmpinînd zorile care inundă victorios hrubele Siguranţei cu hotărîrea de a porni pe drumul arătat lor de Axinte.

Foto: AGERPRES

„Oameni care tac" ne face deci să observăm şi să înţelegem acel fenomen de mobilizare în jurul partidului a tuturor oamenilor cinstiţi, a maselor populare, fenomen care a decis prăbuşirea vechii orînduiri şi a instaurării victorioase a erei socialiste. În această piesă, Voitin se dovedeşte un bun portretist, cu ochiul ager şi rapid, analist pătrunzător, care se introduce nevăzut în intimitatea fiecărui suflet, observîndu-l şi, am spune, aproape confundîndu-se cu el, dacă luciditatea lui nu s-ar simţi mereu prezentă. În general, toţi oamenii lui există, sînt vii, veridici, realizaţi cu o egalitate în variaţie, care constituie cea mai mare calitate a dramei. Desigur că această capacitate de analiză psihologică are anumite repercusiuni negative asupra dinamismului dramatic, iar la crearea personajului central, a chipului comunistului, ar mai fi trebuit unele trăsături proprii sintezei acţiune-gîndire. Dar nu încape vorbă că şi pe această linie, Voitin promite mult.

Spectacolul realizat de Teatrul Naţional are calităţi remarcabile. Regizorul Mihai Berechet a dovedit ca de obicei imaginaţie, dinamism, înclinare nedezminţită spre o anumită elocvenţă plastică. El a creat un cadru şi o atmosferă adecvată unei acţiuni care se petrece în închisoare. Cu ajutorul decoratorului Tofan, regizorul a verticalizat desfăşurarea orizontală a dramei, ceea ce se poate înţelege concret prin decorul care înfăţişează suprapuse, şi biroul de anchetă al zbirilor şi celula de frămîntări a nevinovaţilor. Comunicaţia dintre cele două spaţii ale dramei este acum vizibilă, printr-o convenţie realizîndu-se simultaneitate acolo unde scriitorul văzuse, desigur succesiune. Lăsînd de o parte faptul că, dacă biroul de sus seamănă cu un birou, celula seamănă în schimb cu o cală de vapor, ansamblul e impresionant. În avantajul său categoric pledează faptul că mişcarea psihologică şi conflictul moral nu au fost încălcate pentru amuzarea ochiului, şi că regizorul s-a ocupat, cu real succes, de reliefarea oamenilor, a caracterelor: în aceste condiţii, simultaneitatea ajută contrastul, iar opoziţia sus-jos subliniază fondul istoric şi social al dramei, într-un mod foarte fericit.

Pentru că rolul principal al dramei, rolul comunistului Axinte, a fost interpretat de Emil Liptac, vom începe cu acesta, care n-a stat desigur, şi în fruntea interpretării. Totuşi, trebuie recunoscut că Liptac a făcut un efort demn de toată lauda, pentru a se smulge din obişnuita sa resemnată monotonie, şi pentru a vorbi spectatorului pe mai multe corzi şi tonuri, şi pentru a da personajului său acea gravă şi simplă măreţie care trebuie să atragă toate privirile şi să facă a gravita în jurul său pe toţi ceilalţi. A reuşit-o adeseori şi mai rare ori nu. Dar dacă în raport cu Axinte mai avea multe de făcut, în raport cu Liptac a făcut mult. Vasiliu-Birlic a fost strălucit în rolul lui Zigu, cel mai suculent şi mai bogat al dramei. El a realizat tot şi încă ceva. În rolul profesorului Banu, Emil Botta a dat încă odată dovada marilor sale calităţi creatoare, înfăţişîndu-ne un intelectual savant şi naiv, cinstit şi îngust, care dă liberă cale sufletului său, după sămînţa comunistă, cu o bucurie interioară care ne-a tulburat profund. Cu multă stăpînire şi inteligenţă, cu simplitate autentică, Irina Răchiteanu a interpretat rolul muncitoarei Maria Iliescu, strecurîndu-i unele rezonanţe ţărăneşti, bine cîntărite, de cel mai bun efect. Pe cîntăreaţa Flora, a jucat-o cu un incontestabil brio tehnic, Carmen Stănescu. Rolul însă ni s-a înfăţişat prea „compus", deşi bine compus.

Atît Eva Pătrăşcanu, interpreta studentei uteciste Rada Petrescu, cît şi, în mai mare măsură, Matei Gheorghiu în rolul studentului „care nu va face niciodată politică", au fost palizi. „Sus", adică în biroul zbirilor Siguranţei, am avut de admirat creaţia eminentă a lui Aurel Munteanu, în rolul inspectorului Casapu, şi pe aceea a lui Nicu Dumitriu, în rolul subalternului Spiru.

După cum se vede, bilanţul acestui spectacol e lesne de făcut, şi el ne arată că „Oameni care tac" e o lucrare demnă de cel mai susţinut interes, căruia regia şi interpretarea, în ansamblu, îi vor asigura, credem un frumos succes.

RADU POPESCU

Finala celui de-al II-lea Festival bienal de teatru „I. L. Caragiale"

Sîmbătă 10 dec. a.c. va începe în sala Teatrului C.C.S. din str. Lipscani faza finală a celui de-al II-lea Festival bienal „I. L. Caragiale". Finala se va desfăşura între 10 şi 17 decembrie a.c.

În finală participă 30 echipe de teatru ale sindicatelor şi căminelor culturale, selecţionate din cele peste 10.000 echipe de teatru care s-au întrecut în diferitele faze ale Festivalului, începînd din luna ianuarie a acestui an.

De asemenea participă la finală 16 echipe de teatru de păpuşi (spectacolele acestora vor avea loc în sala Casei de Cultură „Petofi Sandor") precum şi un număr însemnat de recitatori şi cititori artistici.

Din juriul de selecţionare al Finalei fac parte personalităţi de seamă ale vieţii noastre artistice, artişti, dramaturgi, critici de artă, dintre care remarcăm pe artistul poporului Costache Antoniu, artiştii emeriţi Eugenia Zaharia, Nichi Atanasiu, Nicolae Sireteanu, dramaturgii Lucia Demetrius, Horia Lovinescu, Sütö András şi alţii.

Concomitent cu desfăşurarea finalei, cele mai bune formaţii vor prezenta spectacole în întreprinderi şi case de cultură din Capitală.

BREVIAR

OPERA DE STAT DIN TIMIŞOARA a dat miercuri seara un spectacol extraordinar cu opera „Traviata" de Verdi cu concursul prim-solistei Evghenia Mironiscenko de la Teatrul de Operă şi Balet din Kiev. Publicul spectator a răsplătit cu vii aplauze măiestria interpretativă a artistei sovietice.

ÎN STUDIOUL DE CONCERTE al radioteleviziunii a avut loc miercuri seara o audiţie pe discuri a ultimului recital dat de Dinu Lipatti la Besançon în 1950, cu 3 luni înainte de moartea sa. Prof. Florica Muzicescu artistă emerită a evocat figura compozitorului şi pianistului Dinu Lipatti.

LA DEPOUL C.F.R. GALAŢI a fost dat în folosinţă feroviarilor un club dotat cu bibliotecă, sală de lectură, sah, etc. La construirea acestui club feroviarii gălăţeni au depus o susţinută muncă patriotică.

SECŢIA DIN PIATRA NEAMŢ a Teatrului de Stat din Bacău pregăteşte acum un spectacol pentru copii cu feeria „Floricica purpurie" de I. Karamanhova şi I. Brausevici iar secţia de păpuşi, piesa „În ţara lăudăroşilor" de I. Levşin.

LA COMBINATUL SIDERURGIC DIN HUNEDOARA s-a redeschis lectoratul de cultură pentru ingineri şi tehnicieni. În fiecare duminică aproape 100 de ingineri şi tehnicieni siderurgişti participă cu interes la expunerile şi lecţiile predate de academicieni, profesori şi conferenţiari universitari, de alte cadre ştiinţifice din Bucureşti şi din alte centre universitare ale ţării.

CVARTETUL „JANACEK" din R. S. Cehoslovacă a dat miercuri seara la Casa Universitarilor din Cluj un concert care s-a bucurat de un frumos succes.

TEATRUL MUNICIPAL
prezintă
în Sala Palatului R.P.R.
Sîmbătă 10 dec. ora 19,30
„MAMOURET"
de Jean Sarment
Duminică 11 dec. ora 11 dim.
„VLAICU ŞI FECIORII LUI"
de Lucia Demetrius
Duminică 11 dec. ora 19,30
„DACĂ VEI FI ÎNTREBAT"
de Dorel Dorian

SPORT

Ieri la fotbal

Pe stadionul „Republicii" din Capitală s-au desfăşurat ieri două partide amicale de fotbal, una avînd caracter internaţional. În „deschiderea" cuplajului, selecţionata de tineret a ţării noastre a întîlnit echipa Progresul Bucureşti pe care a învins-o la limită, cu scorul de 1—0 prin golul înscris de *Varga* în prima repriză. Selecţionata, în ansamblu său, a avut o comportare modestă. Compartimentul cel mai deficitar a fost linia de atac care, într-o alcătuire pestriţă, cu jucători de la diferite cluburi, unii dintre ei (ca de pildă Constantin de la Ştiinţa Cluj) folosiţi pe alte posturi decît cele pe care obişnuit joacă în echipele lor, nu au reuşit decît rareori să închege acţiuni clare.

În cea de a doua partidă a programului, selecţionata noastră divizionară a primit replica echipei iugoslave Vojvodina din Novisad. Selecţionata a început partida în următoare alcătuire: *Voinescu-Popa, Nunweiller III, Staicu-Ionescu, Nunweiller IV-Pîrcălab, Constantin, Ene II, Eftimie, Tătaru.* În repriza a doua Seredal l-a înlocuit pe Nunweiller IV iar Raksi a intrat în ultimele şapte minute în locul lui Eftimie. Evoluţia selecţionatei divizionare nu a fost dintre cele mai bune. Apărarea imediată şi-a făcut datoria însă linia de mijlocaşi şi atacul s-au comportat sub valoarea scontată. Selecţionata s-a străduit şi a reuşit totuşi să creeze o serie de acţiuni periculoase la poarta echipei iugoslave. Din ocaziile avute jucătorii noştri au fructificat doar una, în minutul 57, prin Eftimie, care a reluat cu capul, peste portar, o minge centrată de Ene II. Scorul, de 1—0 în favoarea selecţionatei noastre, cu care s-a încheiat partida ar fi putut fi mai mare dar portarul echipei iugoslave Vereş — cel mai bun jucător de pe teren — a apărat excepţional.

★

Pentru a nu ştiu oîta oară în acest an semnalăm din nou dificultatea pe care o au de întîmpinat spectatorii la vizionarea partidelor de fotbal în nocturnă, ieri, ca şi în alte dăţi, vizibilitatea a fost foarte slabă. Credem că e timpul ca instalaţiile electrice de pe stadionul Republicii să ofere spectatorilor o vizibilitate corespunzătoare.

★

La Bacău, echipa locală Dinamo a învins cu 3—0 pe Empor Rostock (R.D. Germană).

I. BOCIOACĂ

Ştiri

● Federaţia cehoslovacă de tenis de masă a alcătuit echipele ce vor face deplasarea la Cluj pentru a susţine la 10 decembrie o întîlnire amicală cu selecţionatele R.P. Romîne. Din echipa masculină fac parte: Stipek, Stanek, Svarc şi Posejpal, iar din cea feminină Krupkova, Schwarcova şi Ugrova.

● Ştirea despre organizarea unui turneu de fotbal între echipele clasate pe locul doi în campionatele ţărilor balcanice a fost primită cu viu interes în cercurile sportive din Grecia. Echipa de fotbal Aek (Atena) a informat comitetul de organizare că doreşte şi ea să participe la turneul de la Istanbul alături de echipele Levski (R.P. Bulgaria), Steagul Roşu (R.P. Romînă), Partizan (R.P. Albania) şi Fenerbahce (Turcia).

● În meci retur pentru optimile de finală ale Cupei campionilor europeni la fotbal, echipele Panathinakos Atena şi Spartak Hradek Kralove — (R. S. Cehoslovacă) au terminat nedecis (0—0) meciul disputat miercuri în Capitala Greciei. Învingători cu 1—0 în prima partidă, fotbaliştii cehoslovaci se califică astfel pentru sferturile de finală, urmînd să întîlnească echipa F. C. Barcelona.

FIŞIER BIBLIOGRAFIC

O colecţie interesantă

De curînd au început să apară în colecţia „Cunoştinţe economice" editată de S.R.S.C. o seamă de broşuri tratînd diferite teme de larg interes. Pînă în prezent au apărut 7 asemenea broşuri în tiraje de masă (50.000 exemplare fiecare), sub tipar aflîndu-se şi altele.

În aceste broşuri, cadre competente explică pe înţelesul celor mai largi mase diferitele probleme economice pe care le ridică etapa desăvîrşirii construirii socialismului în ţara noastră. Astfel în numărul 1 al colecţiei, intitulat „Productivitatea muncii în industria socialistă" se explică noţiunea de productivitate a muncii, care este importanţa productivităţii muncii şi se insistă îndeosebi asupra căilor de creştere a ei în perioada actuală. În nr. 3 al colecţiei intitulat „Căile de creştere a productivităţii muncii în gospodăriile agricole colective", ţăranii muncitori pot afla amănunte din experienţa unor gospodării agricole colective care au găsit cele mai eficace metode pentru sporirea producţiei şi productivităţii muncii.

Problema reducerii preţului de cost îşi găseşte şi ea loc în colecţie. Broşura „Preţul de cost al producţiei industriale" arătînd că reducerea continuă a preţului de cost este izvorul principal al creşterii acumulărilor socialiste, trece în revistă pe bază de exemplificări cîteva dintre căile cele mai importante pentru reducerea preţului de cost: creşterea productivităţii muncii, realizarea de economii la materii prime, materiale, combustibil etc. dezvoltarea iniţiativei creatoare a maselor.

Aceleaşi bune aprecieri se pot face şi despre celelalte broşuri apărute în colecţie: „Capacitatea de producţie şi folosirea ei raţională", „Productivitatea muncii în gospodăriile agricole de stat" şi altele.

Planul colecţiei, bogat în teme interesante, cere însă din partea redactorilor ei o străduinţă şi mai mare atît în ceea ce priveşte alegerea temelor — care trebuie să corespundă cerinţelor unui public cît mai larg cît şi în ceea ce priveşte redactarea şi tehnoredactarea. Ar trebui depuse mai multe eforturi din partea autorilor pentru realizarea unei exemplificări convingătoare şi în general în găsirea unui limbaj mai puţin arid, după cum ar fi necesară şi îmbunătăţirea prezentării grafice cu fotografii, scheme, grafice care să completeze şi să fixeze mai temeinic cunoştinţele expuse.

TEATRE

Maeştrii cîntăreţi din Nürnberg, 19: Teatrul de Operă şi Balet al R.P.R.; *Oameni care tac*, 19,30: Teatrul Naţional „I. L. Caragiale" (Sala Comedia); *Judecătorul din Zalameea*, 19,30: Sala Studio; *Pygmalion*, 19,30: Teatrul Armatei (Sala Magheru); *Musafiri nepoftiţi* 20: Sala Studio; *Întoarcerea*, 19,30: Teatrul Municipal (Sala „Matei Millo"); *Tache, Ianche şi Cadîr*, 19,30: Sala „Filimon Sîrbu"; *Scrisori de dragoste*, 19,30: Teatrul pentru copii şi tineret (Sala din str. C. Mille); *Cine a ucis?* 19,30: Sala din str. Dobrogeanu-Gherea; *D-l Puntila şi sluga sa Matti*, 19,30: Teatrul Muncitoresc C.F.R. Giuleşti; *Herşale Dubrovner*, 20: Teatrul Evreiesc de Stat; *Dăruiţi iubitelor lalele*, 19,30: Teatrul de Stat de Operetă; *Artiştii pădurii*, 16: Teatrul „Ţăndărică" (Sala Orfeu); *Povestea porcului*, 16: Sala din Academiei; *Revista oglinzilor*, 20: Teatrul Satiric-Muzical „C. Tănase" (Sala Savoi); *Bucuria vieţii — baletul „Cînd strugurii se coc"*, 20: Ansamblul de Cîntece şi Dansuri al C.C.S.

CINEMA

Darclée: Patria, Bucureşti, Înfrăţirea între Popoare; *Pescuitori în apă tulbure*: Republica, I.C. Frimu, Grivţa, Arta; *Dincolo de orizont*: Elena Pavel; *Fiul meu se însoară*: V. Alecsandri, Lumina, 23 August; *Ultima aventură a lui Don Juan*: Central; *Cad frunzele*: Victoria, Donca Simo; Pentru copii: *Palatul de cleştar*, Pentru adulţi: *Serioja*: 13 Septembrie; *Hanul din Spessart*; Maxim Gorki, 8 Martie; *Tema nr. 1 — Curăţenia şi dezinfecţia — Ştiinţa şi Tehnica, nr. 16/1960 — Pana de uur — O zi pierdută — Gimnastica acrobatică, Gimnastica artistică*: Timpuri Noi; *Portul fără apă*: Tineretului; *Munţele*: Magheru, Gheorghe Doja, Flacăra, 1 Mai; *Palatul de cleştar*: Al. Popov; *Discipolul diavolului*: V. Roaită, Mioriţa; *Marea mă cheamă*: Unirea, Munca, 16 Februarie; *În umbra legii*: Cultural, Ilie Pintilie; *Bădăranii*: la cinematografele: Constantin David şi Mihail Eminescu; *De la Apenini la Anzi*: Al. Sahia, Libertăţii; *Nopţile Cabiriei*: T. Vladimirescu; *Moartea unui ciclist*: Moşilor; *Bită ieşi din sac*: Popular; *Căsnicia Lorenz*: 8 Mai; *Normandie-Niemen*: Volga; *Să preţuim iubirea*: Floreasca, G. Coşbuc; *Cuibul vulturilor*: N. Bălcescu; *Nopţi albe*: G. Bacovia; *Stan şi Bran studenţi la Oxford*: Olga Bancic; *Trapez*: Drumul Serii; *Fatima*: 30 Decembrie; *O întîmplare extraordinară* (ambele serii): Aurel Vlaicu; *Doamna cu cîţelul*: B. Delavrancea.

TELEVIZIUNE

18,30: Informaţiile după amiezii; 18,35: Album artistic pentru tineretul şcolar. Program prezentat de şcoala de muzică nr. 1 Bucureşti; 19,05: Filmul documentar „Pe insula Barsa Kelmes" — o producţie a studiourilor sovietice; 19,15: Sfatul medicului: Virozele mai frecvente în sezonul rece şi modul în care le combatem, de conferenţiar doctor Nicolae Cajal; 19,30 Emisiune de teatru „Zîriştii" de Al. Mirodan, interpretează un colectiv al Teatrului de Stat din Ploieşti. În pauze: Jurnalul televiziunii şi poşta televiziunii. În încheiere: ultimele ştiri.

NOTE

* *

Puţină mişcare...

Pare de neînchipuit ca o locomotivă să fie părăsită, lăsată la voia întîmplării. Şi totuşi, nu una, ci zeci de astfel de locomotive stau de multe luni de zile pe cîte o linie din gările Folteşti şi Tuluceşti — Regiunea Galaţi. Cine răspunde de soarta lor? Teoretic: Depoul de locomotive C.F.R. Galaţi! Practic: aproape nimeni, pentru că locomotivele amintite sînt la discreţia oricui.

Se pune desigur întrebarea: de ce se află aici aceste maşini? O parte sînt pur şi simplu scoase din uz şi deci trebuie casate, adică trimise oţelăriilor. Altele mai sînt în stare bună, însă cu o putere de tracţiune redusă şi deci sînt improprii pentru circulaţia pe liniile curente. Ele ar putea fi însă folosite în anumite întreprinderi, cariere etc.

Deci, pentru ambele categorii de locomotive se poate găsi o întrebuinţare. Pentru aceasta însă trebuie să se pună puţin în... mişcare şi Direcţia regională C.F.R. Bucureşti.

Reveniri peste reveniri

La început a fost adresa nr. 9065 din 21 septembrie 1959. Prin ea, oficiul de prevederi sociale al Raionului Stalin îl înştiinţa pe Iosif Văcaru din Capitală că pensia sa a fost recalculată la un cuantum de 504 lei, pentru o vechime în cîmpul muncii de 29 ani. Apoi timp de aproape un an n-a mai venit nici o adresă... dar la 9 septembrie 1960 primeşte încă una, tot cu nr. 9065. Din ea reieşea că pensia i-a fost din nou recalculată la 388 lei lunar pentru vechimea în muncă de 31 ani (fuseseră aduse la dosar noi acte).

Nici nu s-a desmeticit bine omul şi iată că la 23 septembrie 1960 o nouă adresă îl înştiinţează că pensia i-a fost stabilită la 516 lei pentru aceeaşi vechime de 31 ani.

...Şi tocmai cînd credea omul că toate s-au aranjat se pomeneşte cu pensia pe luna octombrie iar micşorată. Toate insistenţele lui de a dezlega misterul acestei schimbări au rămas fără rezultat.

Poate că cei de la oficiul prevederi sociale pregătesc acum o nouă adresă. Pînă cînd va continua acest lucru, se întreabă pe bună dreptate pensionarul.

Vînzare condiţionată

Te duci să cumperi o carte pe care o aştepţi de multă vreme şi în loc de una, librăria te pricopseşte cu un pachet de cărţi. Vrei nu vrei — indiferent dacă le ai în biblioteca ta — trebuie să le cumperi dacă ţii să capeţi şi cartea mult rîvnită. Unii tovarăşi librari care procedează astfel numesc acest sistem „inventivitate", cînd de fapt nu-i decît altceva...

Dar sistemul acesta se pare că nu este aplicat numai la librării. Unele unităţi Aprozar din Craiova — după cum ne informează cititorul nostru F. DOLEA — nu vor să vindă cetăţenilor fasole boabe decît cu condiţia ca aceştia — pe lîngă fasole — să mai cumpere fie ceapă ori morcovi, fie cimbru sau pătrunjel. După cum hotărăsc gestionarii unităţilor. De pildă, la unitatea din Calea Lenin nr. 75 se vinde fasole cu ceapă — „un kil şi-un kil", în Piaţa Veche — fasole plus cimbru (de 2 lei cimbru pentru fiecare kilogram de fasole). Nu vrei cimbru, nu mănînci fasole.

Ce spun organele comerciale din Craiova de „inventivitatea" celor de la Aprozar?

INFORMAŢII

Profesorul Ferdinand Mathis, de la Facultatea de ştiinţe din Toulouse, care ne vizitează ţara, a făcut miercuri o vizită la Ministerul Învăţămîntului şi Culturii, unde a fost primit de Ilie Murgulescu, ministrul Învăţămîntului şi Culturii.

Miercuri seara, rectoratul Universităţii „C. I. Parhon" a oferit la Casa Universitarilor o masă în cinstea oaspetelui.

Au participat reprezentanţi ai Ministerului Învăţămîntului şi Culturii şi cadre didactice.

*

Miercuri a părăsit Capitala delegaţia Consiliului Central al Sindicatelor din R.S. Cehoslovacă care a făcut un schimb de experienţă în ţara noastră în domeniul protecţiei muncii.

I. T. B. comunică:

Începînd din ziua de 9 decembrie a.c. autobuzele liniei 38 vor circula pe următorul traseu: la ducere Str. Dristor de la intersecţia cu Calea Dudeşti, Str. Delea Nouă, Ghenadie Petrescu, Căuzaşi, Splaiul Unirii, Piaţa Unirii, Splaiul Independenţei, Elie Radu, Bul. 6 Martie, Schitu Măgureanu, Popa Tatu, Cal. Griviţei, Podul Grand, Şos. Crîngaşi pînă la intersecţia cu Str. Breaza. La întoarcere: str. Breaza, Şos. Ciurel, Şos. Crîngaşi, Podul Grand, Cal. Griviţei, Str. Popa Tatu, Schitu Măgureanu, Podul Izvor, Spl. Independenţei, Piaţa Unirii, Splaiul Unirii, Căuzaşi, Ghenadie Petrescu, Delea Nouă, Dristor pînă la intersecţia cu Calea Dudeşti.

PRONOEXPRES

La tragerea concursului special Pronoexpres de ieri, au fost extrase din urnă următoarele numere:

Extragerea pentru premiile obişnuite
37 5 22 20 24 47
Numere de rezervă
13 42

Extragerea pentru premiile suplimentare
8 10 39 40 30 31
Numere de rezervă
17 1

Fond de premii provizoriu 1.700.000

La Rovinari a luat sfîrşit construcţia unui siloz modern pentru lignit, iar la mina Schela a intrat în producţie o staţie de sortare a antracitului.

*

La Hunedoara şi-a început activitatea lectoratul pentru inginerii şi tehnicienii din combinatul siderurgic

Pentru 1961

Ce pregăteşte industria de prelucrare a maselor plastice

Sectorul de prelucrare a maselor plastice din cadrul industriei chimice pregăteşte pentru anul 1961 realizarea unui bogat sortiment de produse. Atenţia specialiştilor în acest domeniu se îndreaptă spre crearea unor produse din mase plastice pentru sectorul industrial. În anul viitor se va acorda un sprijin substanţial producţiei de aparate de radio. În acest scop se pregăteşte fabricarea din polietilenă, polistiren şi relon a carcaselor pentru difuzoare, a butoanelor, bobinelor şi suporţilor de bobine. Se pregăteşte de asemenea producerea altor piese din materiale plastice pentru frigiderul „Fram". Din relon şi policlorură de vinil se vor produce piese pentru biciclete, iar din relon şi polietilenă piese pentru maşinile de cusut, pentru maşinile electrice de spălat rufe şi altele. Pentru industria constructoare de maşini se vor fabrica o serie de piese necesare tractoarelor, combinelor şi autocamioanelor.

În anul 1961 se va continua şi fabricarea produselor de larg consum din mase plastice. Printre cele 15 noi sortimente se vor număra globurile de lămpi, garniturile pentru salată, bătătoarele de covoare, bomboniere, noi modele de coşuleţe de pîine, tăvi gravate şi altele. O atenţie sporită se va da fabricării ambalajelor din materiale plastice într-un sortiment variat. Se vor produce de asemenea, ambalaje imprimate în 3—4 culori pentru protejarea produselor alimentare şi textile.

O interesantă soluţie tehnică

Diversitatea lucrărilor de construcţii de pe şantierul Combinatului chimic de la Borzeşti necesită aplicarea unor soluţii noi. O astfel de soluţie a necesitat de pildă, realizarea lucrării de trecere a canalului colector al Combinatului pe sub canalul de aducţiune a apei de la termocentrala Borzeşti.

Pentru realizarea acestei lucrări, atît terenul de deasupra cît şi cel lateral, format din material aluvionar, va fi consolidat prin injectări cu lapte de ciment. În prezent, o echipă de specialişti de la Institutul de cercetări şi studii energetice din Bucureşti transformă balastul prin injectare cu lapte de ciment, în beton. Sub cupola de beton astfel realizată, lucrările se vor putea desfăşura în siguranţă, realizîndu-se o economie de circa 200.000 lei. Pentru prima dată se execută o străpungere în felul acesta pe sub un teren consolidat.

ŞLEFUITUL PAHARELOR

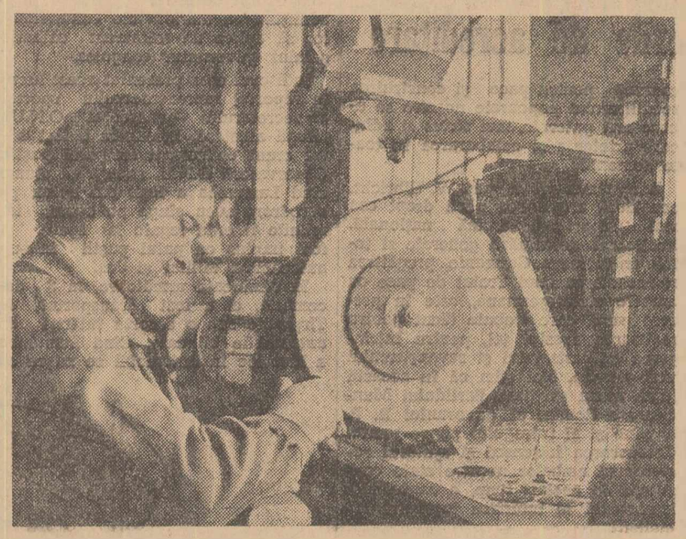

Muncitorii, inginerii şi tehnicienii fabricii de sticlă „Bucureşti" din Capitală au îndeplinit planul anual de producţie la 23 noiembrie. Clişeul nostru **înfăţişează una din muncitoarele fruntaşe ale atelierului finisaj al fabricii, tînăra şlefuitoare Genoveva Petrescu, care dă produse de bună calitate**

AZI VĂ INFORMĂM DESPRE:

Luna cadourilor

În unităţile comerciale din întreaga ţară se desfăşoară *„Luna cadourilor"*. Pe lîngă mărfurile existente pe piaţă, în această perioadă se vor desface şi o serie de produse noi în sectorul textile, confecţii, cosmetic, metalo-chimic etc. De asemenea, se vor pune în vînzare peste 4000 de tone de produse zaharoase şi 770 tone de bomboane pentru pomul de iarnă.

Magazinele din ţară vor oferi cumpărătorilor pachete de cadouri, cu articole preambalate sau ambalate la cerere. În punctele aglomerate ale oraşelor se vor deschide chioşcuri şi tonete de jucării şi articole pentru pomul de iarnă. La Bucureşti, Cluj, Timişoara, Oradea, Ploieşti, Iaşi şi alte oraşe mari din ţară vor fi organizate expoziţii cu vînzare. În Bucureşti se vor deschide 25 de asemenea expoziţii în marile magazine, — care vor desface cadouri specifice sărbătorilor de iarnă — şi 50 de expoziţii cu vînzare în magazinele alimentare. Unităţile bucureştene de alimentaţie publică vor organiza revelioane în 37 de restaurante de categoria I şi II, iar opt cofetării („Bucureşti", „Albina", „Tineretului", „Scala" etc.), vor primi comenzi de dulciuri pentru acasă.

În Bucureşti, vînzarea articolelor pentru pomul de iarnă va fi organizată în 500 de puncte, la tradiţionalele orăşele ale copiilor şi în cele şase bazare care se vor deschide la 10 decembrie. În această lună, în Capitală vor fi aduşi peste 165.000 de brazi, care se vor vinde în pieţe şi puncte comerciale speciale. Vînzarea lor va începe tot la data de 10 decembrie.

În ritmul şesenalului

(Urmare din pag. 1-a)

măsurate în zecimi. De fapt lucrul acesta l-am urmărit. Cum credeţi că s-ar fi putut obţine altfel ca indicii de utilizare ai laminorului de 6 ţoli să fie depăşiţi? Numai prin participarea activă a *tuturor*.

„Subtilităţile" agregatului

Cunoscîndu-l pe laminoristul Taşcă Mihalcea aveam să aflu încă o părticică din ceea ce alcătuieşte „secretul" succesului dobîndit de uzinele „Republica". Tînărul lucrează la agregatul „duo", abia de cîţiva ani. El a făcut şcoala profesională de pe lîngă uzina „Cristea Nicolae" din Galaţi şi a fost trimis să lucreze aici cu un grup de tineri. La şcoală s-a pregătit pentru agregate de laminat tablă şi nu ţevi. Aşa că aici i-a venit cam peste mînă cînd s-a apucat de treabă. Cu timpul a învăţat să lucreze corect şi cu toate astea simţea că nu stăpîneşte „secretele" meseriei sale. Uneori era pus în faţa unor defecţiuni pe care nu putea să le rezolve. Şi chiar dacă apoi ele erau înlăturate tînărul laminorist încerca o uşoară neliniştе şi nesiguranţă.

— Şi de ce tovarăşe Mihalcea? îl întreb.

— E foarte simplu. Atunci cînd trebuie să dispui de capacitatea agregatului, cînd fiecare minut pierdut înseamnă practic o ţeavă laminată mai puţin, aşa ceva cere o bună calificare. Agregatul îşi are „subtilităţile" sale.

— Şi cum aţi putut descoperi „subtilităţile" agregatelor?

— Nu erau cine ştie ce subtilităţi. Eu, de pildă, am putut să-mi dau seama că o serie de defecte care se produceau înainte şi cărora nu le găseam pricina erau din cauza reglajului necorespunzător al agregatului. Ştiind toate astea, şi nu numai eu ci şi ceilalţi laminoriştі din toate brigăzile, timpii neproductivi au putut fi mult reduşi, indicii de utilizare ridicaţi, iar producţia, ca atare, mărită.

Cred că dacă fiecare laminorist sau oricare alt lucrător a început să cunoască „subtilităţile" agregatului sau ale maşinii pe care o deserveşte, succesele viitoare pot fi deosebit de importante.

Rezultatele întrecerii dintre brigăzile de la laminor şi cunoaşterea „subtilităţilor" agregatelor de către muncitori ca Taşcă Mihalcea şi multe alte fapte demonstrează că la uzinele „Republica" muncitorii, tehnicienii şi inginerii îşi potrivesc pasul în ritmul impetuos al şesenalului.

ELISABETA PETREANU

ŞTIRI EXTERNE

La Moscova a avut loc

Un miting al prieteniei sovieto-chineze

MOSCOVA 7 (Agerpres). — După cum transmite agenţia TASS, la Palatul Sporturilor de la Lujniki, a avut loc un miting al prieteniei sovieto-chineze, la care au participat 10.000 de persoane — muncitori din din Moscova, oameni de ştiinţă, maeştri ai artei, militari, precum şi diplomaţi străini şi ziarişti.

Luînd cuvîntul LEONID BREJNEV, membru al Prezidiului C.C. al P.C.U.S., preşedintele Prezidiului Sovietului Suprem al U.R.S.S., a salutat delegaţia de partid şi guvernamentală chineză. El a subliniat că în aceste zile atenţia a sute de milioane de oameni din întreaga lume este atrasă de documentele Consfătuirii de la Moscova a reprezentanţilor partidelor comuniste şi muncitoreşti. În aceste documente, a spus el, este întruchipată înţelepciunea colectivă a partidelor marxist-leniniste.

O chezăşie de cea mai mare însemnătate pentru consolidarea continuă a sistemului socialist o constituie unitate mereu crescîndă şi prietenia dintre popoarele Uniunii Sovietice şi Chinei, dintre toate popoarele ţărilor socialiste, a spus L. I. Brejnev. El a subliniat de asemenea că sistemul socialist exercită o înrîurire puternică asupra întregii evoluţii mondiale contemporane. Uniunea Sovietică şi China, unite prin legături indestructibile de prietenie sînt baştioane de neclintit ale păcii şi securităţii popoarelor, a spus L. I. Brejnev. Nu există forţă care să poată zdruncina această prietenie. El a subliniat cu satisfacţie faptul, că guvernul popular al Chinei sprijină propunerile sovietice îndreptate spre întărirea păcii.

În cuvîntul său, LIU ŞAO-ŢI, vicepreşedinte al C.C. al P.C. Chinez, preşedintele R .P. Chineze, a declarat că Uniunea Sovietică a fost întotdeauna cel mai bun dascăl şi cel mai bun prieten al Partidului Comunist Chinez şi al poporului chinez.

Liu Şao-ţi a spus că poporul chinez sprijină cu hotărîre politica externă de pace promovată de Uniunea Sovietică şi a subliniat că propunerile sovietice cu privire la dezarmarea generală şi totală se bucură de sprijinul popoarelor iubitoare de pace. Poporul chinez, a declarat el, este profund recunoscător lui N. S. Hruşciov pentru faptul că a apărat cu hotărîre în Adunarea Generală a O.N.U. drepturile legitime ale Chinei.

După ce a scos în evidenţă succesele dobîndite în R. P. Chineză în construirea socialismului, Liu Şao-ţi a arătat că în obţinerea acestor succese o mare însemnătate a avut ajutorul acordat de Uniunea Sovietică. Poporul chinez a spus el, nu va uita niciodată acest ajutor frăţesc.

Liu Şao-ţi a subliniat că în problemele internaţionale R. P. Chineză, împreună cu U.R.S.S. şi celelalte ţări socialiste surori, depune în permanenţă toate eforturile pentru a-şi aduce contribuţia la lupta împotriva imperialismului, pentru pace. R. P. Chineză, a spus el, se pronunţă pentru coexistenţa paşnică a statelor cu orînduiri sociale diferite, pe baza celor cinci principii cunoscute.

Vorbind despre Consfătuirea de la Moscova a reprezentanţilor partidelor comuniste şi muncitoreşti, Liu Şao-ţi a spus că rezultatele ei deschid perspective luminoase pentru cauza păcii şi socialismului. El a declarat că deşi primejdia unui nou război mondial, nu a trecut încă, totuşi datorită schimbării raportului de forţe pe arena internaţională, în condiţiile existenţei frontului antiimperialist unit poate fi preîntîmpinată declanşarea unui nou război mondial, şi menţinută pacea în întreaga lume.

Unitatea popoarelor chinez şi sovietic, a spus în încheiere Liu Şao-ţi, este bazată pe comunitatea de idealuri şi ţeluri, pe marxism-leninism şi pe internaţionalismul proletar. Nu există în lume o forţă care ar putea s-o submineze, a spus el .

Mesajul adresat de N. S. Hruşciov conferinţei regionale africane a O. I. M.

MOSCOVA 7 (Agerpres). — TASS transmite: În numele popoarelor Uniunii Sovietice, al guvernului U.R.S.S. şi al său personal, N. S. Hruşciov, preşedintele Consiliului de Miniştri al U.R.S.S., a adresat un mesaj de salut participanţilor la prima conferinţă regională africană a Organizaţiei internaţionale a muncii, care s-a deschis la Lagos (Nigeria). În faţa conferinţei dv., se spune printre altele în mesaj, stau ţelurile nobile ale ridicării bunăstării materiale a popoarelor Africii, ale pregătirii cadrelor naţionale şi asigurării libertăţilor sindicale. **Ţin să asigur pe participanţii la conferinţă că în rezolvarea sarcinilor progresului economic şi social popoarele ţărilor africane pot conta pe deplin pe simpatia prietenească şi sprijinul poporului sovietic.**

C.A.E.R.: Sesiunea Comisiei permanente pentru probleme economice

MOSCOVA 7 (Agerpres).—TASS transmite: La sesiunea ordinară a Comisiei permanente pentru probleme economice a Consiliului de Ajutor Economic Reciproc (C.A.E.R.), care a avut loc la Moscova, au luat parte delegaţiile tuturor ţărilor membre ale Consiliului, precum şi observatori din partea Republicii Populare Chineze, Republicii Populare Democrate Coreene, Republicii Populare Mongole şi Republicii Democrate Vietnam.

Comisia a examinat, printre altele, probleme legate de dezvoltarea continuă a diviziunii internaţionale socialiste a muncii. Participanţii la sesiune au luat în discuţie sarcinile Comisiei permanente a C.A.E.R. decurgînd din hotărîrile celei de-a 13-a sesiuni a Consiliului şi legate de coordonarea planurilor de dezvoltare a economiei naţionale pe perioada perspectivei generale aflate în curs de elaborare în ţările membre ale C.A.E.R. Delegaţiile au făcut schimb de păreri asupra metodelor de comparare a eficacităţii economice a investiţiilor şi asupra modului în care se desfăşoară lucrările cu privire la calculele pentru compararea venitului naţional în ţările membre ale C.A.E.R. Comisia a aprobat planul lucrărilor pe 1961.

Lucrările Adunării Generale a O. N. U.

Să fie lichidat ruşinosul sistem colonial!

NEW YORK 7 (Agerpres). — În şedinţa plenară din după-amiaza zilei de 6 decembrie a Adunării Generale a O.N.U. au continuat dezbaterile pe marginea problemei acordării independenţei tuturor ţărilor şi popoarelor coloniale.

Primul care a luat cuvîntul a fost delegatul S.U.A., **Wadsworth.** Încercînd să prezinte cercurile conducătoare din S.U.A. drept „prietene" ale popoarelor care luptă pentru independenţa lor, Wadsworth a citat fragmente din „Declaraţia de independenţă" a Americii. **În acelaşi timp el a cerut să nu se manifeste „o grabă prea mare" în lichidarea jugului colonial.** Dacă un popor ar primi independenţa în 24 de ore, a perorat el, ar izbucni haosul. Răspunzînd la critica adresată S.U.A. care continuă să ţină în robia colonială statul Porto-Rico, Wadsworth a încercat să demonstreze că această înrobire este de fapt o „colaborare" dintre Porto-Rico şi S.U.A.

Este interesant de amintit că în acelaşi timp la New York a fost difuzată o declaraţie a organizaţiei „Mişcarea de luptă pentru independenţa insulei Porto-Rico". **Subliniind că Porto-Rico este o posesiune colonială a S.U.A., organizaţia cere delegaţilor la Adunarea Generală a O.N.U. să examineze această problemă în cadrul discuţiilor pe marginea problemei lichidării colonialismului.**

Apoi a vorbit ministrul Afacerilor Externe al CUBEI, **Raul Roa**, care a fost întîmpinat cu aplauze. Puterile imperialiste în frunte cu S.U.A., a arătat Roa, încearcă să creeze noi forme de colonialism. **Pe baza unor exemple istorice delegatul cuban a arătat cum a evoluat expansiunea imperialistă a Statelor Unite împotriva ţărilor mai slabe din emisfera vestică. Pînă astăzi S. U. A. ocupă Porto-Rico, zona canalului Panama, baza Guantanamo din Cuba, menţin în dependenţă colonială insulele Swan din Marea Caraibilor.**

În acest moment al cuvîntării delegatului cuban, a cerut cuvîntul pentru replică reprezentantul HONDURASULUI, **Delegaţia mea trebuie să protesteze**, a declarat el. **Insulele Swan nu sînt o colonie a S.U.A. Acesta este un teritoriu care aparţine Hondurasului şi care a fost ocupat ilegal de Statele Unite.** Felul în care delegatul Hondurasului a încercat să „dreagă" lucrurile a stîrnit animaţie în sală.

Continuîndu-şi cuvîntarea, ministrul Afacerilor Externe al Cubei s-a referit la crimele imperialiştilor în Congo.

Ministrul Afacerilor Externe al IRAKULUI, **Hashim Jawad**, şi-a exprimat, în cuvîntarea sa, recunoştinţa fierbinte faţă de Uniunea Sovietică care a fost iniţiatoarea actualelor dezbateri în legătură cu lichidarea colonialismului. El a amintit delegaţilor cuvintele spuse de N. S. Hruşciov la O.N.U. cu privire la faptul că a sosit timpul să se lichideze definitiv ruşinosul sistem colonial.

Delegatul Arabiei Saudite demască participarea N. A. T. O. la războiul din Algeria

NEW YORK 7 (Agerpres). — În şedinţa din dimineaţa zilei de 6 decembrie a Comitetului Politic a fost reluată discuţia generală în problema algeriană.

Reprezentantul Arabiei Saudite, Sukeiry, care a rostit o amplă cuvîntare în cadrul şedinţei, a amintit că începînd din anul 1955, la fiecare sesiune a Adunării Generale şi în Comitetul Politic s-au luat hotărîri în care se recunoştea că poporul algerian are tot dreptul la autodeterminare. În aceste hotărîri, de regulă, se făcea apel la Franţa să reglementeze problema algeriană pe cale paşnică. Guvernul francez a ignorat însă rezoluţiile diferitelor organe ale O.N.U. şi a continuat războiul crîncen din Algeria.

Sukeiry a acordat o mare atenţie în cuvîntarea sa **rolului nefast al N.A.T.O. în continuarea războiului algerian.** Prin exemple convingătoare el a arătat că **războiul din Algeria este dus de către Franţa cu consimţămîntul deplin al comandamentului N.A.T.O., că trupele franceze din Algeria sînt întreţinute cu banii N.A.T.O. Toţi membrii N.A.T.O. ajută Franţa să continue războiul crunt din Algeria** a spus Sukeiry subliniind că S.U.A. trimit în Algeria consilieri militari, avioane, elicoptere şi armament. **Delegaţia Arabiei Saudite**, a declarat Sukeiry, **este de părere că N.A.T.O. participă în mod direct alături de Franţa la războiul din Algeria. N.A.T.O sprijină colonialismul şi este împotriva libertăţii.** În încheiere Sukeiry a propus organizarea unui plebiscit în Algeria sub supravegherea O.N.U ceea ce, după părerea lui, ar fi o măsură concretă pe calea spre rezolvarea problemei algeriene.

Intervenţia reprezentantului R. P. R. în Comitetul nr. 3

NEW YORK 7. — Trimisul special Agerpres transmite: Comitetul nr. 3 a discutat în săptămîna aceasta un nou punct de pe ordinea de zi intitulat: **„Tendinţa principală în domeniul cercetărilor în ştiinţele naturii, răspîndirea cunoştinţelor ştiinţifice şi aplicarea lor în scopuri paşnice".**

În şedinţa din 6 decembrie, a luat cuvîntul în legătură cu aceasta reprezentantul R. P. Romîne, **Mircea Maliţa.**

Delegatul romîn a atras atenţia asupra faptului că **numai dezarmarea generală şi totală ar putea oferi ştiinţei un cîmp vast, liber de obstacole şi ar răspunde sarcinilor urgente ale societăţii contemporane.**

Unul din faptele cele mai marcante ale actualei sesiuni a Adunării Generale, a continuat delegatul romîn, este prezenţa ţărilor care şi-au cucerit recent independenţa. **Ştiinţa trebuie să fie privită ca un instrument important pentru dezvoltarea economică a acestor ţări, iar organizaţiile internaţionale trebuie să aibă o structură care să le permită să răspundă prompt şi obiectiv nevoilor de asistenţă ale ţărilor pe cale de dezvoltare.** Delegatul romîn a arătat de asemenea că propunerea făcută de delegaţia sovietică de **a se crea sub auspiciile O.N.U. un centru internaţional de schimb de informaţii ştiinţifice şi tehnice, reprezintă o contribuţie importantă la formularea unor măsuri concrete în acest domeniu.**

M. Maliţa a arătat apoi că una din trăsăturile activităţii ştiinţifice din R.P.R. este dorinţa de a lărgi relaţiile internaţionale în spiritul avantajelor reciproce. El a criticat faptul că raportul discutat în Comitet menţionează printre cele 268 organizaţii naţionale de cercetări numai opt organizaţii din ţările socialiste, precum şi încetineala care caracterizează punerea în aplicare a rezoluţiilor adoptate de Adunarea Generală.

— ◇ —

O nouă propunere romînească în discuţia U.N.E.S.C.O.

PARIS 7 Corespondentul Agerpres transmite: În cursul dezbaterilor comisiei pentru programul U.N.E.S.C.O. din dimineaţa zilei de 6 decembrie a fost luată în discuţie rezoluţia delegaţiei R. P. Romîne privitoare la convocarea în 1961, a unei conferinţe mondiale pentru educarea tineretului în spiritul păcii şi coexistenţei paşnice. Rezoluţia propusă de delegaţia română a fost prezentată de Octav Livezeanu, vicepreşedinte al I.R.R.C.S.

Un important document programatic al mişcării comuniste şi muncitoreşti internaţionale

(Urmare din pag. 1-a)

lumea spre catastrofa unui incendiu mondial. Dar a trecut timpul cînd imperialiştii aveau posibilitatea să decidă după bunul plac — să fie sau să nu fie război. **A venit timpul cînd se poate pune capăt încercărilor agresorilor imperialişti de a dezlănţui un război mondial. Prin eforturi unite ale lagărului socialist mondial, ale clasei muncitoare internaţionale, ale mişcării de eliberare naţională, ale tuturor ţărilor care iau atitudine împotriva războiului şi ale tuturor forţelor iubitoare de pace, războiul mondial poate fi preîntîmpinat.** Tocmai de aici, izvorăşte necesitatea permanentei vigilenţe faţă de manevrele adversarilor păcii, a demascării perseverente a oricăror acţiuni agresive ale cercurilor imperialiste, a unirii continue a tuturor forţelor iubitoare de pace, pentru a impune evoluţiei relaţiilor internaţionale cursul către destindere şi dezvoltarea colaborării între state.

În politica lor externă, ţările socialiste se călăuzesc în mod consecvent de principiul leninist al coexistenţei paşnice şi al întrecerii economice a ţărilor socialiste şi capitaliste. În condiţiile cînd lumea este împărţită în două sisteme, acesta este singurul principiu just în relaţiile internaţionale. Coexistenţa paşnică a statelor cu orînduiri diferite sau un război nimicitor — numai aşa se pune astăzi problema. Altă ieşire nu există. Promovînd politica de coexistenţă paşnică ţările socialiste militează activ pentru înfăptuirea dezarmării generale şi totale, pentru reglementarea paşnică a tuturor problemelor internaţionale actuale. Înfăptuirea planului de dezarmare generală şi totală propus de Uniunea Sovietică ar avea pentru omenire o însemnătate istorică, deoarece prin înfăptuirea lui s-ar lichida însăşi posibilitatea de ducere a războaielor.

Popoarele ţărilor socialiste nutresc ferma convingere că în condiţiile păcii, orînduirea socialistă îşi va afirma tot mai mult, din toate punctele de vedere, avantajele faţă de orînduirea capitalistă. Victoriile crescînde ale ţărilor socialiste, lărgirea şi mai mult a zonei păcii în lume, încheierea procesului de destrămare a sistemului colonial vor apropia ziua cînd va deveni absolută superioritatea forţelor socialismului şi păcii. **În aceste condiţii, încă înainte de victoria deplină a socialismului pe glob, se va ivi posibilitatea reală de a exclude războiul mondial din viaţa societăţii.**

Consfătuirea de la Moscova a relevat impetuoasa dezvoltare a mişcării comuniste şi muncitoreşti internaţionale. Ocupîndu-se de problemele luptei ideologice şi ale apărării mai departe a purităţii marxism-leninismului, ea a subliniat din nou necesitatea demascării în continuare a revizionismului, care constituie pericolul principal în mişcarea muncitorească şi a varietăţii sale iugoslave. În acelaşi timp Consfătuirea a atras atenţia asupra caracterului dăunător al dogmatismului şi sectarismului, care pot deveni pericole principale dacă nu se duce o luptă consecventă împotriva lor.

Consfătuirea de la Moscova a demonstrat cu putere unitatea de nezdruncinat a partidelor comuniste şi muncitoreşti din lumea întreagă, fidelitatea acestora faţă de învăţătura marxist-leninistă, faţă de ideile atotbiruitoare ale internaţionalismului proletar, subliniind totodată că grija pentru continua întărire a unităţii mişcării comuniste este suprema datorie a fiecărui partid marxist-leninist.

Pentru mişcarea comunistă internaţională constituie un puternic izvor de forţă faptul că în avangarda sa păşeşte un asemenea detaşament încercat ca gloriosul Partid Comunist al Uniunii Sovietice, a cărui experienţă aduce o uriaşă contribuţie la îmbogăţirea tezaurului marxism-leninismului. Partidul Muncitoresc Romîn, împreună cu celelalte partide frăţeşti, consideră experienţa istorică a P.C.U.S. drept farul ce luminează drumul construirii cu succes a noii societăţi.

Documentele adoptate au trezit un imens ecou internaţional şi, fără îndoială, vor juca un rol uriaş în lupta comuniştilor, a oamenilor muncii, a forţelor progresiste din toate ţările.

Oamenii muncii din ţara noastră au primit cu vie însufleţire Declaraţia Consfătuirii de la Moscova. În lumina concluziilor trase de această Consfătuire de importanţă primordială pentru lumea contemporană, reiese şi mai clar justeţea politicii interne şi externe a partidului nostru, politică aprobată şi urmată cu entuziasm de întregul nostru popor muncitor.

Studierea aprofundată şi însuşirea temeinică de către toţi oamenii muncii a Declaraţiei şi Apelului Consfătuirii prezintă o importanţă deosebită. Ele ne înarmează cu cunoaşterea mai aprofundată a principalelor probleme ale revoluţiei şi construcţiei socialiste, ale situaţiei internaţionale actuale, ceea ce va contribui la obţinerea de noi succese în lupta pentru desăvîrşirea construcţiei socialiste în ţara noastră şi apărarea păcii în lume.

Declarația Consfătuirii reprezentanților partidelor comuniste și muncitorești

În centrul atenției opiniei publice mondiale

U.R.S.S.

MOSCOVA 7 (Agerpres). — La 7 decembrie ziarul „PRAVDA" a publicat un articol de fond intitulat **„Programul marxist-leninist al comuniștilor din întreaga lume"**. În articol se arată printre altele că cele două documente adoptate în unanimitate — Declarația consfătuirii reprezentanților partidelor comuniste și muncitorești și Apelul adresat popoarelor întregii lumi **„Constituie un nou exemplu de dezvoltare creatoare a marxism-leninismului, de întruchipare a înțelepciunii colective a partidelor comuniste și muncitorești, ele continuă, dezvoltă și îmbogățesc pe baza sintetizării noii experiențe istorice ideile Declarației și Manifestului Păcii din 1957, a căror justețe a fost pe deplin confirmată de mersul evenimentelor în cei trei ani care s-au scurs de la adoptarea lor".**

Aprecierile și concluziile făcute în cadrul consfătuirii în legătură cu sarcinile comune ale luptei pentru pace, democrație și socialism, scrie în continuare ziarul „PRAVDA", **constituie un aport important la cauza dezvoltării continue și a întăririi mișcării muncitorești democratice și de eliberare națională, la cauza ridicării întregii activități ideologice și politice a partidelor comuniste și muncitorești, potrivit cerințelor noii epoci istorice.**

După ce a arătat că Consfătuirea reprezentanților partidelor comuniste și muncitorești a relevat victoriile hotărîtoare ale socialismului pe planul întregului sistem mondial, ziarul „PRAVDA" scrie: **„Coeziunea, unitatea partidelor comuniste și muncitorești, a popoarelor țărilor socialiste, fidelitatea lor față de învățătura marxist-leninistă, iată izvorul principal al forței și invincibilității fiecărei țări socialiste și a lagărului socialist în ansamblu. În Declarație este expusă clar și precis poziția partidelor comuniste și muncitorești în legătură cu posibilitățile prevenirii unui nou război mondial, sînt arătate forțele capabile să curme încercările agresorilor imperialiști de a dezlănțui o nouă aventură militară".**

În încheiere ziarul „PRAVDA" scrie: **„Declarația Consfătuirii reprezentanților partidelor comuniste și muncitorești este un document-program al întregii mișcări comuniste internaționale. Ea va fi însușită cu mare entuziasm, va insufla noi forțe și energie luptătorilor pentru măreața cauză a păcii, democrației și socialismului".**

R. P. CHINEZĂ

PEKIN 7 (Agerpres). — În articolul său de fond din 7 decembrie intitulat **„Steagul victoriei, steagul coeziunii"**, ziarul **„JENMINJIBAO"** scrie că rezultatele Consfătuirii reprezentanților partidelor comuniste și muncitorești corespund aspirațiilor comune ale proletariatului internațional și ale popoarelor din întreaga lume. Ele vor juca fără îndoială un rol important în mobilizarea și însuflețirea tuturor comuniștilor și oamenilor iubitori de pace de pretutindeni la lupta pentru pace din întreaga lume, pentru eliberarea națională, pentru libertăți democratice și socialism.

Ziarul „JENMINJIBAO" subliniază că marele succes al Consfătuirii de la Moscova care și-a găsit expresia în adoptarea în unanimitate a unor documente programatice extrem de importante ale luptei pentru pace și progres este o nouă garanție a întăririi continue a unității tuturor țărilor socialiste, a partidelor comuniste și muncitorești din întreaga lume.

Scoțînd în evidență prestigiul unanim recunoscut și rolul de frunte al P.C.U.S., **„JENMINJIBAO"** scrie: **„Partidul Comunist chinez apreciază în permanență, deosebit de mult, marele rol al P.C.U.S. și al poporului sovietic în lupta împotriva imperialismului, în apărarea păcii, în activitatea îndreptată spre sprijinirea progresului în întreaga lume. Ziarul subliniază că întărirea continuă a marei și încercatei prietenii dintre partidele și popoarele Chinei și Uniunii Sovietice corespunde nu numai intereselor vitale ale popoarelor chinez și sovietic ci și intereselor vitale ale întregului lagăr socialist și ale mișcării comuniste internaționale.**

R. P. BULGARIA

SOFIA 7 (Agerpres). BTA transmite: Ziarele bulgare din 7 decembrie publică articole de fond în care Consfătuirea de la Moscova și documentele adoptate la această Consfătuire sînt apreciate ca o nouă demonstrație a unității puternice și a coeziunii de nezdruncinat a partidelor comuniste și muncitorești, ca un nou triumf al cauzei păcii și comunismului. În articole se reflectă uriașa satisfacție cu care Partidul Comunist Bulgar și poporul bulgar întîmpină rezultatele Consfătuirii. **Înarmați cu un document ca Declarația de la Moscova,** scrie ziarul „RABOTNICESKO DELO", **comuniștii bulgari și toți oamenii muncii din țara noastră vor lupta cu și mai multă energie și fermitate pentru triumful ideilor nemuritoare ale comunismului.**

R. S. CEHOSLOVACĂ

PRAGA 7 (Agerpres). — CETEKA transmite: Articolele de fond de miercuri ale ziarelor cehoslovace sînt consacrate Declarației Consfătuirii de la Moscova. Ziarele subliniază creșterea mișcării comuniste internaționale, unitatea ei. Ziarele constată că criza generală a capitalismului a intrat într-o nouă etapă. În articolele de fond se subliniază că războiul nu este inevitabil și că falimentul sistemului robiei coloniale constituie în ceea ce privește importanța sa istorică al doilea fenomen după apariția sistemului mondial socialist. Partidul Comunist Cehoslovac, întregul popor cehoslovac salută concluziile Consfătuirii de la Moscova a partidelor comuniste și muncitorești.

R. D. GERMANĂ

BERLIN 7 (Agerpres). — La 7 decembrie ziarul „NEUES DEUTSCHLAND" a publicat un comunicat al Biroului Politic al C.C. al P.S.U.G. **La 6 decembrie 1960 — se spune în comunicat — Biroul Politic a aprobat comunicarea delegației Comitetului Central al Partidului Socialist Unit din Germania cu privire la Consfătuirea de la Moscova a reprezentanților partidelor comuniste și muncitorești. Biroul Politic a adus delegației conduse de tovarășul W. Ulbricht mulțumiri pentru activitatea depusă.**

S.U.A.

NEW YORK 7 (Agerpres). — TASS transmite: Presa americană a primit cu mare interes Declarația Consfătuirii reprezentanților partidelor comuniste și muncitorești, care a avut loc la Moscova. Publicînd o expunere a Declarației, transmisă de agențiile de presă, „NEW YORK HERALD TRIBUNE" subliniază în titlu pasajele Declarației referitoare la coexistența pașnică.

ITALIA

ROMA 7 (Agerpres). — TASS transmite: La 6 decembrie ziarul „UNITA" a publicat textul integral al Declarației Consfătuirii reprezentanților partidelor comuniste și muncitorești. Alte ziare din Italia au publicat o expunere a textului Declarației. Ziarul „AVANTI", organ al Partidului Socialist, subliniază că în Declarație **„se arată clar că nu mai există o inevitabilitate fatală a războiului". „O altă teză importantă,** scrie în continuare ziarul, **se referă la trecerea de la sistemul capitalist la sistemul socialist",** care poate avea loc fără război civil datorită unirii majorității poporului în jurul clasei muncitoare în frunte cu detașamentul său înaintat.

Ziarul „IL POPOLO" subliniază că Declarația confirmă linia trasată în cadrul întîlnirilor precedente ale reprezentanților partidelor comuniste și muncitorești. Asupra aceluiași punct atrage atenția corespondentul din Moscova al ziarului „IL MESSAGGERO".

MEXIC

MEXIC 7 (Agerpres). — TASS transmite: Publicînd o știre din Moscova cu privire la Declarația Consfătuirii reprezentanților partidelor comuniste și muncitorești, ziarele mexicane subliniază în titluri că textul Declarației oglindește triumful politicii de coexistență pașnică. Ziarul „NOVEDADES" scrie în titlu: **„Lumea comunistă cheamă la coexistență. Războiul nu este inevitabil".** Ziarul „EL UNIVERSAL" citează extrase din Declarație și subliniază că acest document **„oglindește unitatea lagărului socialist". „Lagărul comunist dorește pacea",** subliniază ziarul „PRENSA".

R. F. GERMANĂ

BONN 7 (Agerpres). — TASS transmite: O serie de ziare vest-germane au publicat expuneri ale Declarației Consfătuirii reprezentanților partidelor comuniste și muncitorești. Ziarul „GENERAL ANZEIGER" publică știrea sub titlul **„Lupta mondială împotriva războiului". „Blocul răsăritean subliniază necesitatea coexistenței. Manifestul de la Moscova: războiul nu este inevitabil"** — sub aceste titluri relatează ziarul „DIE WELT" despre Declarație. Ziarul subliniază acele cuvinte din declarație care arată că imperialismul a și adus omenirii două războaie pustiitoare și că în prezent amenință să atragă omenirea într-o catastrofă și mai îngrozitoare.

IZRAEL

TEL AVIV 7 (Agerpres). — TASS transmite: S. Mikunis, secretarul general al C.C. al Partidului Comunist din Izrael a subliniat într-o declarație importanța deosebită a consfătuirii reprezentanților partidelor comuniste și muncitorești. **Participanții la consfătuire,** a spus el, **au ajuns la concluzia unanimă că în epoca contemporană — epoca de trecere de la capitalism la socialism, epoca revoluțiilor socialiste și prăbușirii colonialismului — a apărut posibilitatea reală de a sili imperialismul la coexistență pașnică și de a se evita războaielele.**

Actualitatea INTERNAȚIONALĂ

Vizita delegației guvernamentale romîne în Italia

ROMA 7. Corespondentul Agerpres transmite: Miercuri dimineața delegația guvernamentală română, condusă de **Al. Bîrlădeanu**, vicepreședinte al Consiliului de Miniștri al R. P. Romîne, a avut o convorbire la Ministerul Comerțului Exterior al Italiei cu reprezentanți ai guvernului italian și alte persoane oficiale. La convorbire au luat parte: **Mario Martinelli**, ministrul Comerțului Exterior, ministrul **Pier Luigi Alvera**, conducătorul Direcției generale pentru problemele economice din Ministerul Afacerilor Externe al Italiei, **dr. Felice Di Falco**, director general în Ministerul Comerțului Exterior, ministrul plenipotențiar **Notarangeli, dr. Gramaglia**, conducătorul Direcției pentru problemele dezvoltării economice din Ministerul Comerțului Exterior. La convorbire au participat de asemenea **Pompiliu Macovei**, ministrul R. P. Romîne la Roma, **Mihai Bosianu**, atașat comercial, precum și experți romîni și italieni. Cele două părți au subliniat rezultatele pozitive obținute în cadrul schimburilor comerciale italo-romîne și au examinat posibilitățile de dezvoltare în viitor a acestor schimburi.

Delegația guvernamentală romînă va părăsi în cursul zilei de joi capitala Italiei, îndreptîndu-se spre Milano și de acolo în alte orașe ale Italiei, unde va vizita o serie de complexe industriale.

Ziarele italiene de miercuri publică știrea sosirii delegației guvernamentale romîne. Ziarul „UNITA" publică o fotografie de la sosire și un comentariu consacrat relațiilor comerciale italo-romîne. Arătînd că anul acesta volumul comerțului italo-romîn a crescut aproape de două ori în comparație cu anul 1959, ziarul subliniază că dezvoltarea economică a Romîniei în ultimii ani oferă posibilități largi pentru continua lărgire a schimburilor comerciale dintre cele două țări. **„Participarea Romîniei la tîrgurile internaționale de la Milano, Padova și Parma, a demonstrat an de an tot mai vizibil existența unor condiții optime, avantajoase pentru dezvoltarea relațiilor comerciale dintre Romînia și Italia".**

Noul ambasador al R. P. R. la Berlin și-a prezentat scrisorile de acreditare

BERLIN 7 (Agerpres). — La 7 decembrie 1960 ambasadorul extraordinar și plenipotențiar al Republicii Populare Romîne la Berlin **Ștefan Cicja** a prezentat scrisorile sale de acreditare președintelui Consiliului de Stat al Republicii Democrate Germane, **Walter Ulbricht**. La solemnitate au participat **Otto Gotsche**, secretarul Consiliului de Stat al R. D. Germane, **Otto Winzer**, ministru adiunct al Afacerilor Externe, secretar de stat, **Johannes Koenig**, locțiitor al ministrului Afacerilor Externe, **Klaus Willerding**, șeful Protocolului și **Otto Becker**, șeful secției a 3-a europene din Ministerul Afacerilor Externe.

Prezentînd scrisorile de acreditare, ambasadorul R. P. Romîne a spus printre altele: Poporul romîn urmărește cu mult interes și se bucură din toată inima de realizările însemnate obținute de clasa muncitoare, țărănimea muncitoare și intelectualitatea din R. D. Germană în opera de construire a socialismului, în întărirea și înflorirea primului stat muncitoresc țărănesc german. **Între R. P. Romînă și R. D. Germană, membre ale marii familii unite a țărilor socialiste, s-au statornicit relații de colaborare multilaterală.**

Țara noastră, alături de Uniunea Sovietică și de celelalte țări socialiste, sprijină lupta dusă de R. D. Germană pentru încheierea Tratatului de pace cu Germania și rezolvarea problemei Berlinului occidental. Poporul romîn participă la demascarea și combaterea militarismului și revanșizmului vest-german, pe care le consideră principalul pericol pentru pace în Europa.

Răspunzînd, președintele Consiliului de Stat al R. D. Germane, Walter Ulbricht, a subliniat că populația R. D. Germane se bucură sincer de marile succese obținute de oamenii muncii din R. P. Romînă în construirea socialismului. **În lupta noastră comună pentru pace și construirea socialismului popoarele noastre se unesc mai puternic, mai strîns și adîncesc prietenia și colaborarea în toate domeniile.**

R. D. Germană, a spus W. Ulbricht, **consideră asigurarea păcii drept cea mai importantă sarcină națională. Realizarea dezarmării generale și totale în întreaga Germanie, pregătirea și încheierea unui Tratat de pace cu ambele state germane, este în prezent pasul care trebuie făcut pentru realizarea acestui țel, pentru înfrîngerea militarismului și revanșizmului vest-german. Noi știm că în această luptă avem sprijinul Partidului Muncitoresc Romîn, al guvernului R. P. Romîne și al întregului popor romîn. Colaborarea frățească și ajutorul reciproc al ambelor noastre state constituie, în același timp, o contribuție importantă la întărirea lagărului socialist.**

După prezentarea scrisorilor de acreditare, Walter Ulbricht s-a întreținut cordial cu ambasadorul R. P. Romîne.

Comandamentul trupelor O.N.U. din Congo se eschivează de răspundere

NEW YORK 7 (Agerpres). — La 6 decembrie, secretariatul O.N.U. a difuzat un amplu raport al reprezentantului special al secretarului general al O.N.U. în Congo cu privire la împrejurările arestării lui Patrice Lumumba, precum și textele a două scrisori adresate în legătură cu această problemă de secretarul general al O.N.U. lui Kasavubu.

Aceste documente se străduiesc să demonstreze că secretarul general al O.N.U. și comandamentul trupelor O.N.U. în Congo nu ar fi răspunzători pentru ceea ce s-a petrecut în această țară, și să liniștească delegațiile africane și ale multor altor țări la O.N.U. care sînt indignate de poziția secretarului general, prin asigurări abstracte că Hammarskjoeld ar întreprinde anumite acțiuni pentru apărarea vieții lui Lumumba.

Reprezentanța O.N.U. în Congo, se spune în raport, a declarat în repetate rînduri că **„nu poate să-și asume nici o răspundere pentru apărarea lui Lumumba în afara reședinței sale". „Trupele O.N.U. au refuzat în mai multe rînduri să-l escorteze pe d-l Lumumba",** se spune în acest raport. Iar atunci cînd Lumumba a plecat din Leopoldville, **„s-a ordonat trupelor O.N.U. să se abțină de la orice amestec".**

După arestarea lui Lumumba, reprezentanții O.N.U. au început să joace rolul de observatori imparțiali, admițînd ca marionetele colonialiștilor să aplice un tratament sălbatic șefului guvernului congolez.

Iată cum este prezentat acest lucru în raportul reprezentantului special al secretarului general al O.N.U.: **„După arestare, Lumumba a fost bătut crunt de soldați cu patul puștii. Observatorii O.N.U. anunță că atunci cînd Lumumba a ieșit din avion pe aerodrom avea sînge pe obraz, iar mîinile îi erau legate la spate. A fost împins cu patul puștii într-un autocamion militar și dus.**

În dimineața următoare, la 3 decembrie, el a fost transportat la Thysville sub o escortă întărită de automobile blindate. Cînd Lumumba a luat loc în automobil se mișca cu vădită greutate. Pe fața lui erau urme proaspete de lovituri.

Trupele O.N.U. din Thysville au anunțat că în prezent Lumumba se află sub arest în lagărul Hardy. El suferă de pe urma cruntelor molestări. Mîinile continuă să-i fie legate. Este ținut într-o cameră în condiții inumane".

În telegramele lui Hammarskjoeld nu există nici măcar o aluzie că el ar cere eliberarea lui Lumumba.

★

COLOMBO 7 (Agerpres). — După cum transmite corespondentul agenției Associated Press, guvernul ceylonez a hotărît să-și recheme contingentul de trupe care face parte din efectivul trupelor O.N.U. din Congo.

★

NEW YORK 7 (Agerpres). — După cum anunță agenția REUTER, purtătorul de cuvînt al delegației Republicii Arabe Unite la O.N.U. a declarat că țara sa s-a retras din Comisia de conciliere a O.N.U. pentru Congo. Pînă în prezent din această Comisie s-au mai retras Guineea și Mali.

★

LEOPOLDVILLE 7 (Agerpres). — Agenția FRANCE PRESSE anunță că reprezentantul comandamentului trupelor O.N.U. în Congo a declarat la 6 decembrie că provincia de est, unde puterea se află în mîinile partizanilor primului ministru Patrice Lumumba, și-a închis frontierele. Trupele care sprijină guvernul legal au barat căile de legătură dintre provincia de est și Leopoldville.

STĂPÎNII IȘI DECOREAZĂ SLUGA..

BRUXELLES 7 (Agerpres). — Conducătorul marionetă al provinciei congoleze Katanga, Chombe, care face o vizită în Belgia, a fost răsplătit de stăpînii săi belgieni la 6 decembrie: i-a fost înmînat Ordinul Coroanei. Corespondentul agenției REUTER subliniază că Ordinul Coroanei, care se acordă „pentru eroism", este, prin importanța sa, al doilea din Belgia, după Ordinul Leopold.

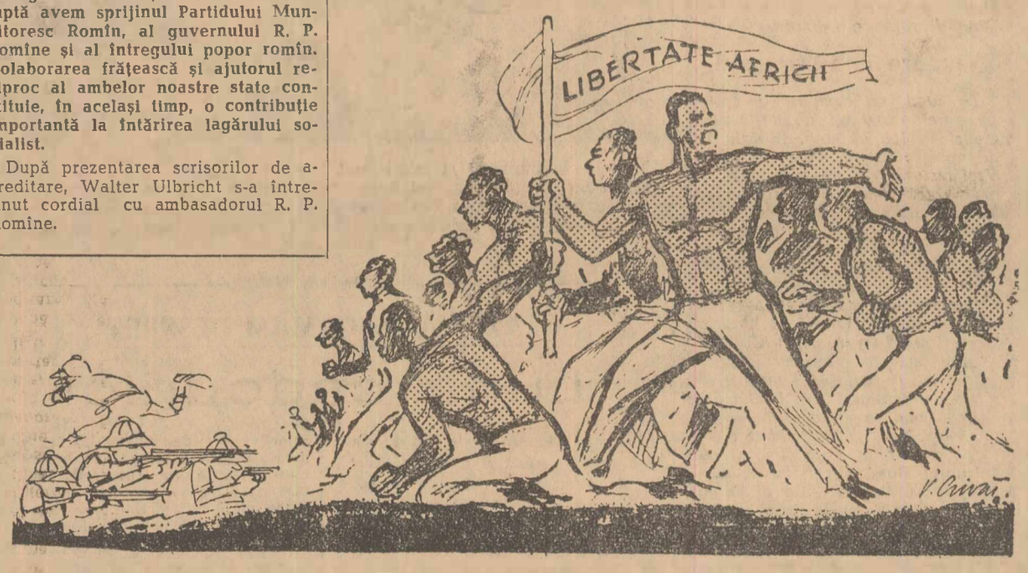

Unul cade — se ridică mii!

Desen de VLAD CRIVĂȚ

Răsfoind presa străină

După arestarea lui Patrice Lumumba

Faptul că samavolnica arestare a primului ministru al Republicii Congo, Patrice Lumumba, a fost primită de către cercurile colonialiste cu „un sentiment de oarecare ușurare" — după cum anunță parizianul „Le Monde" este cît se poate de semnificativ. Arestarea, pusă la cale de cercurile colonialiste, urmărește traducerea în viață a planului de lichidare fizică a patrioților congolezi, de distrugere sistematică a instituțiilor legale ale țării — guvernul legal și parlamentul.

Cercurile colonialiste își dau seama că Lumumba se bucură de un imens sprijin din partea populației. „Le Monde" este nevoit să recunoască faptul că „La Stanleyville el ar fi putut mobiliza cu ușurință întreaga provincie răsăriteană care i-a acordat, cu ocazia ultimelor alegeri, peste 90 la sută din voturi. Și alte provincii ar fi putut urma curentul revoluționar. Indeosebi în provincia Kivu, un guvern de tehnicieni deține controlul asupra unei populații cîștigate în marea sa majoritate de partea lui Lumumba. În Katanga, rebelii tribului Baluba, ostili mișcării scizioniste a lui Chombe, controlează peste jumătate din teritoriu".

„Le Monde" vorbește însă nu numai de ușurare ci și de îngrijorarea care domnește în occident. „Desigur — scrie ziarul mai departe — arestarea sa a frînat pericolul imediat al unui război civil; dar cum ar evolua situația internă dacă Mobutu ar da ordin ca Lumumba să fie judecat sumar? În acest caz, totul ne îndreptățește să credem că Congo ar intra într-o nouă perioadă de incertitudini și de tulburări. Pe de altă parte, reacțiile provocate în străinătate de arestarea liderului naționalist dovedesc prestigiul internațional de care acesta se bucură. La O.N.U., grupul afro-asiatic s-a întrunit imediat și a trimis în grabă trei reprezentanți însărcinați să-i exprime lui Hammarskjoeld îngrijorarea „celei de a treia lumi".

Arestarea lui Lumumba face parte din planul nimicirii independenței Congo-ului. Nu este cîtuși de puțin întîmplător faptul că în aceste zile, paralel cu intensificarea represiunilor antipopulare, se observă și o intensificare a activității cercurilor monopoliste. Reprezentanții cercurilor de afaceri din occident se grăbesc să se reîntoarcă în Congo.

După cum remarcă „Tribune des Nations" — „reîntoarcerea în Congo este la ordinea zilei... Militari, funcționari, experți și tehnicieni — cei reprezentînd statul, dar în special cei reprezentînd interesele particulare — reiau calea Africii". Referindu-se mai departe, la atitudinea cercurilor colonialiste belgiene în spatele cărora se ascund și alte monopoluri — în special americane — revista „Tribune des Nations" menționează că „de pe acum, bazîndu-și speranțele pe evoluția evenimentelor și mizînd pe un Congo condus de tandemul Mobutu-Chombe, la care s-ar dori alăturarea lui Kasavubu, sectorul particular elaborează proiecte pe termen lung în vederea unei exploatări potrivit intereselor lui a resurselor „fostei colonii".

După cum menționează revista, monopolurile străine își fac în momentul de față bilanțul pe ultimele luni și elaborează planuri de viitor. Printre altele, se semnalează că în curînd vor sosi în Congo mai multe misiuni de prospectări ale bogățiilor subsolului — printre care și o misiune americană.

„În lumina acestor bilanțuri și acestor proiecte — se întreabă săptămînalul parizian — nu este oare mai limpede motivul pentru care cercurile zise de „interese particulare" și organele politice care le sprijină doresc ca Congo, zis independent, să semene ca un frate cu Congo — colonie belgiană?"

Problema Congoului în fața Consiliului de Securitate

NEW YORK 7 (Agerpres). — TASS transmite: Eri s-a deschis ședința Consiliului de Securitate convocată la insistențele Uniunii Sovietice pentru examinarea problemei luării unor măsuri urgente în legătură cu ultimele evenimente din Republica Congo. Ședința a fost deschisă de șeful delegației U.R.S.S. V. A. Zorin, care în prezent este președintele Consiliului de Securitate.

Chiar în primele minute ale lucrărilor Consiliului de Securitate S.U.A și aliații lor din blocurile militare au făcut eforturi disperate pentru a împiedica discutarea neîntîrziată și eficace a situației periculoase care s-a creat în Republica Congo în urma acțiunilor puterilor coloniale din N.A.T.O. și ale agenților lor. Reprezentanții S.U.A., Franței, Italiei și Angliei au prezentat cererea revoltătoare ca Declarația guvernului sovietic cu privire la situația din Congo să nu fie menționată pe ordinea de zi a Consiliului de Securitate. Ei au fost extrem de iritați de faptul că în Declarația guvernului sovietic se spune lucrurilor pe nume, că în ea se arată în mod direct cine sînt principalii vinovați de înrăutățirea accentuată a situației din Congo și anume S.U.A. și aliații lor din blocurile militare.

Demascînd manevrele delegațiilor occidentale, V. A. Zorin a declarat: **Acesta este un punct de vedere absurd, greșit, în flagrantă contradicție cu regulile procedurale ale Consiliului de Securitate și dăunător discuțiilor care vor fi purtate. Nimeni nu are dreptul să elimine, încă înainte de începerea discuțiilor, unul din punctele de vedere. Întreaga lume cunoaște Declarația guvernului sovietic și o veți discuta, indiferent dacă doriți acest lucru sau nu.**

Delegațiile occidentale dîndu-și probabil seama de impresia nefavorabilă pe care o va produce asupra tuturor jocul lor necinstit, și-au modificat tactica și au renunțat la intenția de a elimina de pe ordinea de zi Declarația guvernului sovietic. A fost adoptată propunerea Ceylonului de a se modifica succesiunea în care sînt enumerate documentele pe ordinea de zi preliminară.

În lumea capitalului

Declin economic, criză financiară, șomaj...

Neliniștea irlandezilor

BELFAST 7 (Agerpres). — TASS transmite: Comitetul comun pentru problemele șomajului din Irlanda de nord din care fac parte reprezentanți ai Congresului sindicatelor irlandeze, ai marilor sindicate precum și ai fracțiunii parlamentare a Partidului laburist, a dat publicității o declarație în care își exprimă neliniștea serioasă față de perspectiva creșterii continue a nivelului șomajului, și așa ridicat. În primele șase luni ale anului viitor, se spune în declarație, vor rămîne fără lucru aproximativ 7.000 de muncitori de la șantierele navale din Belfast.

Pe o stradă din Paris

Reproducem această fotografie după revista elvețiană „Schweizer Illustrierte". Ea a fost trimisă revistei de unul din cititori, pe nume Peter Nüesch din Zürich, însoțită de următorul text: „La Paris i-am întîlnit pe acești patru oameni fără adăpost. Ziua era cenușie și ploua. Mi se părea că ei căutau un refugiu lîngă afișul de pe zid nu numai împotriva vitregiei vremii ci și a oamenilor..."

A căror oameni — cititorul revistei elvețiene nu precizează. Dar francezii nevoiași a căror soartă se aseamănă cu soarta celor patru nefericiți din fotografie ar putea completa inscripția la fotografie arătînd că e vorba de proprietarii de imobile care pentru a stoarce cît mai mulți bani din chirii nu se sfiesc să-și arunce chiriașii în stradă chiar atunci cînd iarna bate la ușă...

PERSPECTIVE SUMBRE PENTRU MUNCITORII AMERICANI

WASHINGTON 7 (Agerpres). — Departamentul Muncii al S.U.A. a dat publicității raportul său bilunar asupra situației șomajului în care se subliniază că **încă nouă centre industriale de primă importanță au fost declarate „regiuni cu șomaj cronic" deoarece numărul șomerilor întrece procentul de șase la sută din capacitatea totală a forței de muncă.** Raportul menționează că **peste o treime din fabricile și uzinele mari din S.U.A. se încadrează în această categorie.** După cum relatează agenția U.P.I., în prezent **un număr de 51 din cele 150 de centre industriale de primă importanță din S.U.A. sînt declarate „regiuni cu șomaj cronic" față de numai 32 în luna noiembrie a anului trecut.** Potrivit agenției, **speranțele într-o îmbunătățire a situației în lunile octombrie și noiembrie nu s-au realizat.**

Agenția ASSOCIATED PRESS transmite de asemenea că Departamentul Muncii a întreprins o anchetă din care a reieșit că se așteaptă ca și în lunile de iarnă creșterea șomajului să continue. **„Persoane oficiale — arată agenția — au indicat că numărul total al șomerilor pentru luna noiembrie, care urmează să fie cunoscut în mod oficial la sfîrșitul săptămînii, va depăși probabil cifra de patru milioane și se așteaptă să ajungă la peste cinci milioane în luna ianuarie".**

O nouă scădere la bursa din Tokio

TOKIO 7 (Agerpres). — Corespondentul agenției FRANCE PRESSE relatează că ultimele măsuri economice ale guvernului american privind interdicția pentru trupele americane staționate în străinătate de a achiziționa mărfuri din aceste țări, au stîrnit o vie neliniște în cercurile economice japoneze. La 6 decembrie, **la bursa de acțiuni din Tokio s-a înregistrat o scădere simțitoare a acțiunilor societăților de automobile, de construcții mecanice, produse chimice și de ciment.** În medie scăderile înregistrate, potrivit indicelui de bursă Dow-Jones, au fost de 19,21 puncte. În cercurile industriale japoneze se apreciază, spune corespondentul, că în viitorul exercițiu financiar, industria japoneză va înregistra pierderi de circa 100.000.000 de dolari, adică circa 25 la sută din totalul cumpărărilor americane din această categorie efectuate în străinătate. Aceeași agenție relatează că opoziția socialistă a lansat o campanie împotriva politicii comerciale a guvernului Ikeda axată pe „prioritatea absolută acordată relațiilor cu zona dolarului".

Mitinguri ale șomerilor din Izrael

TEL AVIV 7 (Agerpres). — TASS: Ziarul „KOL HAAM", relatează că în multe localități din Izrael au avut loc mitinguri ale șomerilor. Participanții la mitinguri au ales delegați care urmează să aducă la cunoștința deputaților revendicările șomerilor. În numele fracțiunii comuniste a parlamentului deputatul Moșe Sneh a prezentat spre examinare parlamentului propunerea ca problema șomajului să fie dezbătută de urgență.

Redacția: Piața Scînteii. Tel. 17.60.10. Administrația: 17.60.20. Interior 1.400. Abonamentele se primesc la toate oficiile poștale, factorii poștali și difuzorii din întreprinderi și instituții. Tiparul Combinatul Poligrafic Casa Scînteii „I. V. Stalin