Proletari din toate ţările, uniţi-vă!

Romînia liberă

ORGANUL SFATURILOR POPULARE DIN REPUBLICA POPULARĂ ROMÎNĂ

Anul XVIII nr. 4988 | 4 pagini — 20 bani | Vineri 28 octombrie 1960

Zile hotărîtoare pentru terminarea însămînţărilor

În gospodăriile de stat din Regiunea Bucureşti s-au realizat anul acesta aproape 2.200 kg. grîu la hectar. Aceasta se datoreşte aplicării unei agrotehnici avansate şi în primul rînd — însămînţării grîului în epoca optimă. Învăţînd din experienţa anilor trecuţi, lucrătorii gospodăriilor de stat din această regiune, ca şi din alte regiuni din ţară, au mobilizat toate forţele pentru a efectua semănatul la timp şi de bună calitate. Şi au reuşit acest lucru. De asemenea, într-o serie de raioane din regiunile Constanţa, Galaţi, Bucureşti, Craiova, gospodăriile colective — ajutate de mecanizatorii din S.M.T. — au terminat sau sînt pe sfîrşit cu însămînţările de toamnă.

Din păcate, această lucrare a rămas în urmă în regiunile Oradea, Cluj, Timişoara. Şi nu se poate spune că în aceste regiuni nu există o experienţă bună în ceea ce priveşte perioada cea mai potrivită de însămînţare a grîului. Gospodăriile de

Preocupări ACTUALE

stat din Regiunea Oradea, de pildă, însămînţînd grîul fără întîrziere în toamna trecută, au obţinut o producţie de grîu de peste 2.150 kg. la hectar. De aceea, este de neînţeles faptul că unităţile din cadrul acestei regiuni au semănat abia jumătate din suprafeţele prevăzute cu grîu. Această întîrziere dovedeşte lipsă de preocupare din partea consiliilor unor gospodării de stat, care n-au organizat munca în aşa fel ca semănătorile să fie folosite cu întreaga lor capacitate de lucru. Este de datoria Trustului regional Gostat.Oradea de a lua măsuri energice, pentru terminarea grabnică a însămînţărilor în toate unităţile.

Tărăgănarea însămînţărilor poate duce la pierderi de recoltă. Pentru a folosi din plin timpul scurt care a mai rămas pentru semănatul grîului, este necesar să se mobilizeze la lucru toate forţele existente în fiecare comună. Comitetele executive ale sfaturilor populare din regiunile amintite au datoria să îndrume pe colectiviştii şi întovărăşiţii să folosească la arat şi semănat — alături de maşinile S.M.T.—şi atelajele proprii. Acolo unde însămînţările s-au încheiat, este bine să se organizeze ajutorarea unităţilor rămase în urmă. *Totodată, inginerii şi tehnicienii agronomi trebuie să urmărească pe teren* calitatea lucrărilor efectuate; *terenul să fie bine pregătit, semănătorile bine reglate, pentru ca sămînţa — repartizată uniform şi la o adîncime corespunzătoare* — să asigure o densitate normală a plantelor la hectar — *condiţie principală pentru obţinerea unei recolte sporite la hectar.*

Tîlcul unui proverb

Din experienţa gospodăriilor colective din Raionul Codlea în creşterea animalelor tinere

În primăvara acestui an, comitetul executiv al sfatului popular raional Codlea a convocat pe deputaţi într-o sesiune. Urma să se dezbată o problemă importantă: rezultatele obţinute în creşterea animalelor, în gospodăriile colective. Cu acest prilej a reieşit că în această privinţă sînt o seamă de succese. Totodată, s-a subliniat că mai există rezerve insuficient folosite pentru sporirea şeptelului. Aşa, de pildă, se arăta că în 1959 într-o gospodărie colectivă fruntaşă, cum este unitatea din Hălchiu, s-au sacrificat 30 de viţei. Tovarăşul Ilie Căpăţînă, preşedintele colectivei, a recunoscut că, creşterea în condiţii corespunzătoare a animalelor şi păstrarea lor pentru prăsilă ar fi permis o sporire simţitoare a efectivelor matcă.

— **Anul acesta** — spunea tovarăşul preşedinte — **greşeala din trecut nu se va mai repeta. Consiliul de conducere al gospodăriei va lua măsurile cuvenite pentru păstrarea animalelor tinere. Noi ne-am convins din propria experienţă că bine grăieşte vorba din bătrîni: pentru găina de mîine, ou de astăzi lasă...**

Un scurt bilanţ

Deficienţe în creşterea animalelor tinere — şi îndeosebi a viţeilor — au existat şi la gospodăriile colective din Ghimbav, Cristian, Vulcan şi altele. Dar în ultimul timp lucrurile s-au îndreptat. În hotărîrea adoptată de sesiunea la care ne-am referit, se arăta între altele că **membrii comitetelor executive ale sfaturilor populare şi specialiştii agricoli trebuie să sprijine mai mult gospodăriile colective în organizarea montei la animale — îndeosebi pe calea însămînţărilor artificiale — în îngrijirea tineretului animal şi în selecţionarea celor mai bune exemplare pentru completarea efectivelor matcă.** În acelaşi timp s-a indicat să se păstreze viţeii, deoarece creşterea şi îngrăşarea acestora ar putea să aducă venituri importante fiecărei gospodării colective, ar permite o sporire a producţiei de carne de vită.

A trecut o perioadă scurtă de la adoptarea acestor importante măsuri. Insufleţiţi de documentele celui de-al III-lea Congres al P.M.R., colectiviştii din Raionul Codlea au obţinut rezultate deosebite în dezvoltarea fermelor zootehnice. Ritmul de sporire a efectivelor de animale se poate urmări din tabelul de mai jos:

Specia	Data la care s-a făcut numărătoarea			Prevederile planului de producţie
	31.XII 1958	31.XII 1959	20.X 1960	31.XII 1960
bovine	2187	3455	5706	5438
din care vaci	872	1365	2486	2582
porcine	2463	3795	4431	4915
ovine	8805	11.564	17.000	16.752

Aşa cum se vede, **încă de pe acum au fost realizate şi chiar depăşite prevederile planurilor anuale de producţie la vitele cornute mari şi mici.** Pînă la sfîrşitul anului există toate condiţiile să se realizeze prevederile şi în ceea ce priveşte sporirea efectivelor de vaci şi porcine. **În prezent, în gospodăriile colective din acest**

Ing. TH. MARCAROV

(Continuare în pag. 2-a)

Noi gospodării colective

CLUJ (de la corespondentul nostru). — Recoltele gospodăriilor colective din Regiunea Cluj au întrecut şi în acest an pe cele obţinute de întovărăşirile agricole. De acest lucru s-au putut convinge numeroşi întovărăşiţi, care şi-au manifestat dorinţa de a vizita gospodăriile colective fruntaşe.

În urma acestor vizite, o mare parte dintre ei au hotărît să transforme unităţile lor în gospodării colective. Drept urmare, numai în cursul zilei de miercuri, 26 octombrie, în satele Cimafaia, Beclenuţ şi Valea Ungurului din raioanele Gherla, Beclean şi respectiv Dej, s-au constituit noi gospodării colective. Două dintre ele (cele din Beclenuţ şi Valea Ungurului) au primit denumirea „7 Noiembrie".

ULTIMELE ŞTIRI

PASAJUL SUPERIOR DIN STAŢIA SOCOLA-IAŞI DAT ÎN EXPLOATARE

Zilele acestea a fost dat în exploatare pasajul superior peste liniile de cale ferată din staţia Socola-Iaşi. Pasajul, în lungime de peste 260 m., are o cale carosabilă şi un trotuar pentru pietoni.

Lucrînd cu abnegaţie, muncitorii, inginerii şi tehnicienii Întreprinderii de construcţii de poduri Bucureşti a Ministerului Transporturilor şi Telecomunicaţiilor au dat în folosinţă acest obiectiv înainte de termen. La construcţia părţii superioare a pasajului au fost folosite elemente prefabricate şi un sistem de montaj original, de mare productivitate.

Prin darea în folosinţă a acestui pasaj se creează condiţii bune pentru desfăşurarea traficului rutier şi feroviar, asigurîndu-se o circulaţie normală pe una din cele mai solicitate artere ale oraşului Iaşi.

ŞI-AU LUAT POSTURILE ÎN PRIMIRE

Zilele acestea absolvenţii institutelor medico-farmaceutice din anul 1959—1960 şi-au luat posturile în primire.

În întreaga ţară au fost repartizaţi 1.574 de medici şi 137 farmacişti care îşi vor aduce contribuţia lor la ocrotirea sănătăţii oamenilor muncii.

La repartizarea absolvenţilor, Ministerul Sănătăţii şi Prevederilor Sociale a ţinut seama de nevoile de întărire cu cadre medico-farmaceutice a unor regiuni şi raioane muncitoreşti, precum şi a unor raioane cu o dezvoltare economică în plin avînt.

A ÎNCEPUT MONTAREA UTILAJULUI LA FABRICA DE LAPTE PRAF „RARĂUL"

Lucrările de construcţie şi montaj a Fabricii de lapte praf „Rarăul" din Cîmpulung Moldovenesc se apropie de sfîrşit. La pavilionul de producţie, la magazia de materiale şi la centrala termică constructorii fac ultimele finisări exterioare şi interioare. Concomitent cu lucrările de construcţii, în interior se montează utilajul. Mecanicii au terminat montajul utilajului în secţia de unt şi lucrează intens la montajul maşinilor din secţiile recepţie, răcire şi curăţire. În unele secţii au şi început probele mecanice.

ŞTIRI SPORTIVE

LEIPZIG 27 (Agerpres). — Joi a fost stabilit prin tragere la sorţi tabloul turneului final al Olimpiadei de şah la care participă cele mai bune 12 echipe din lume calificate din preliminarii.

În prima rundă programată pentru vineri 28 octombrie se vor desfăşura următoarele partide: Iugoslavia — Olanda; U.R.S.S. — R. P. Bulgaria; R.P. Ungară — Anglia; S.U.A. — R. P. Romînă; Argentina — R. D. Germană; R. F. Germană — R. S. Cehoslovacă.

CUM VA FI VREMEA?

Pentru zilele de 29, 30, şi 31 octombrie se anunţă următorul timp probabil:

În Bucureşti: Vreme călduroasă la început, apoi în curs de răcire uşoară. Cerul va fi variabil, temporar noros, cînd devine favorabil ploii slabe. Vînt potrivit din vest. Temperatura în scădere uşoară.

În ţară: Vremea se menţine în general călduroasă cu cer variabil, temporar noros. Ploi locale vor cădea mai ales în Banat, Transilvania şi în nordul Moldovei. Vînt potrivit, de alocuri pînă la tare din sectorul vestic. Temperatura în scădere uşoară.

La Iaşi au început

Festivităţile consacrate Centenarului Universităţii „Al. I. Cuza"

IAŞI 27 (Agerpres).

La 27 octombrie au început la Iaşi festivităţile consacrate împlinirii a 100 de ani de la înfiinţarea Universităţii „Al. I. Cuza".

În cursul dimineţii tovarăşii Ion Gheorghe Maurer, preşedintele Prezidiului Marii Adunări Naţionale a R.P. Romîne, membru al Biroului Politic al C.C. al P.M.R., Alexandru Bîrlădeanu, vicepreşedinte al Consiliului de Miniştri, Ilie Murgulescu, ministrul Învăţămîntului şi Culturii, Atanase Joja, preşedintele Academiei R.P. Romîne, Mihail Ralea, vicepreşedinte al Prezidiului Marii Adunări Naţionale, Dumitru Gheorghiu, prim-secretar al Comitetului regional Iaşi al P.M.R., Constantin Nistor, preşedintele Comitetului executiv al Sfatului popular al Regiunii Iaşi, oameni de ştiinţă, artă şi cultură, conducători ai institutelor de învăţămînt superior din întreaga ţară, precum şi invitaţi de peste hotare, reprezentînd universităţi din 24 de ţări, au făcut o vizită la Universitatea „Al. I. Cuza". Cadrele didactice şi mii de studenţi i-au întîmpinat pe oaspeţi făcîndu-le o călduroasă primire.

Prof. univ. Ion Creangă, rectorul Universităţii, a adresat oaspeţilor un cuvînt de bun sosit.

După vizitarea Universităţii, oaspeţii au semnat în Cartea de onoare. Din partea conducerii Universităţii, invitaţilor le-au fost oferite plachete jubiliare şi diplome.

La ora 11,30, în sala Teatrului Naţional „Vasile Alecsandri" a avut loc adunarea festivă consacrată Centenarului Universităţii „Al. I. Cuza".

Deschizînd adunarea festivă, prof. Ion Creangă a salutat pe oaspeţii prezenţi la festivităţi şi a rostit o cuvîntare.

Sărbătorirea Centenarului Universităţii ieşene, a spus vorbitorul, este o expresie a preţuirii şi atenţiei pe care clasa muncitoare şi partidul ei, statul nostru democrat-popular le acordă dezvoltării învăţămîntului, ştiinţei şi culturii.

După ce a prezentat aspecte din activitatea Universităţii, vorbitorul a subliniat că Universitatea din Iaşi a cunoscut în anii regimului de democraţie populară o continuă înflorire.

Sărbătorirea Centenarului — a spus în încheiere vorbitorul — este pentru noi un prilej solemn de a ne angaja în faţa partidului şi guvernului, în faţa clasei muncitoare şi a întregului popor că ne vom spori eforturile pentru îndeplinirea cu cinste a sarcinilor de răspundere şi onoare ce ne revin nouă, cadrelor didactice în lupta pentru înfăptuirea istoricelor hotărîri ale Congresului al III-lea al P.M.R. Gîndurile şi sentimentele noastre de dragoste şi recunoştinţă se îndreaptă către conducătorul iubit al poporului nostru, Partidul Muncitoresc Romîn şi Comitetul său Central, în frunte cu tovarăşul Gheorghe Gheorghiu-Dej.

Primit cu puternice aplauze, a luat cuvîntul tovarăşul Ion Gheorghe Maurer.

Apoi, tov. Ilie Murgulescu, în numele Ministerului Învăţămîntului şi Culturii a transmis cele mai calde felicitări Universităţii ieşene, vrednicilor săi

(Continuare în pag. 2-a)

Cuvîntarea tovarăşului Ion Gheorghe Maurer

Tovarăşi,

Comitetul Central al Partidului Muncitoresc Romîn, Consiliul de Miniştri al Republicii Populare Romîne şi Prezidiul Marii Adunări Naţionale felicită călduros corpul didactic, studenţii şi pe toţi colaboratorii Universităţii „Alexandru Ioan Cuza" din Iaşi cu ocazia împlinirii a 100 de ani de la înfiinţarea acestei vechi instituţii de învăţămînt superior din patria noastră.

Centenarul Universităţii „Alexandru Ioan Cuza", sărbătoare a Iaşului, este totodată o sărbătoare a ştiinţei şi culturii romîneşti, o sărbătoare a întregului nostru popor. Centenarul constituie un prilej fericit de cinstire a tradiţiilor înaintate ale acestui vechi aşezămînt, născut într-o perioadă de mari frămîntări social-politice, din iniţiativa a doi oameni înaintaţi ai epocii lor — Alexandru Ioan Cuza, al cărui nume a fost înscris din nou pe frontispiciul acestui lăcaş de cultură de către regimul democrat-popular, şi Mihail Kogălniceanu, om de stat şi intelectual patriot.

Partidul şi guvernul manifestă preţuire faţă de tradiţiile progresiste ale culturii poporului nostru. Bogatul tezaur al literaturii, artei şi ştiinţei înaintate, făurit de-a lungul timpului de minţile cele mai luminate pe care le-a dat acest popor, străluceşte în toată frumuseţea sa abia astăzi, în anii regimului democrat-popular, cînd cultura este însuşită de largi mase populare, cînd ea slujeşte educaţiei patriotice a oamenilor muncii, făuririi unui om nou, cultivat, cu o conştiinţă socialistă avansată.

În decursul existenţei sale, Universitatea „Alexandru Ioan Cuza" a jucat un rol însemnat în dezvoltarea ştiinţei şi culturii noastre. După cum se ştie, clasele dominante din trecut, care risipeau averi uriaşe stoarse din sudoarea oamenilor muncii, erau foarte zgîrcite cu mijloacele necesare dezvoltării ştiinţei şi culturii, manifestau nepăsare faţă de condiţiile materiale în care trăiau creatorii bunurilor spirituale, dispreţ faţă de rolul lor în societate. În timpul regimurilor fasciste, fruntaşi ai culturii au fost persecutaţi, au fost organizate asasinate împotriva lor, slova progresistă tipărită a fost arsă în autodafeuri, după model nazist.

În ciuda acestui climat oficial şi împotriva lui, ca o expresie a talentului şi aptitudinilor creatoare ale poporului romîn, Iaşul şi Moldova au crescut şi educat numeroase generaţii de intelectuali din rîndurile cărora s-a ridicat o pleiadă de eminenţi pedagogi, savanţi, scriitori, artişti ce ocupă un loc de frunte în cultura din patria noastră. Aici s-au dezvoltat renumite şcoli de matematică, fizică, chimie, medicină, filologie care au promovat în ştiinţă idei înaintate, materialiste şi s-au făcut cunoscute prin realizările lor departe peste graniţele ţării.

În Universitatea din Iaşi a pătruns ecoul luptei maselor ţărăneşti împotriva cumplitei exploatări moşiereşti, influenţa mişcării organizate a clasei noastre muncitoare, a luptei duse de Partidul Comunist Romîn împotriva regimurilor de corupţie din trecut, împotriva fascismului şi războiului antisovietic. În această cetăţuie a culturii progresiste numeroase personalităţi s-au ridicat împotriva curentelor reacţionare, decadente, împotriva elementelor legionare care cultivau obscurantismul, şovinismul şi ura faţă de om, au militat pentru o orientare materialistă în filozofie şi ştiinţă, pentru apropierea artei, literaturii şi ştiinţei de năzuinţele poporului.

În noile condiţii ale epocii socialismului, datorită grijii partidului şi guvernului, centrul universitar Iaşi, ca şi celelalte centre universitare din ţară, a cunoscut mari şi radicale transformări. Oamenii de ştiinţă ieşeni aduc o contribuţie valoroasă

(Continuare în pag. 2-a)

Lucrările celui de-al IV-lea Congres al Sindicatelor din R.P.R.

Joi au continuat lucrările celui de-al IV-lea Congres al Sindicatelor din Republica Populară Romînă.

Delegaţii şi invitaţii au salutat călduros noi oaspeţi de peste hotare, activişti ai sindicatelor din **Anglia, Argentina, Grecia şi Indonezia,** care au sosit în Capitală în cursul zilei de miercuri, pentru a participa la lucrările Congresului.

A luat apoi cuvîntul tovarăşul **Marcel Bras,** secretar al F.S.M., care a salutat Congresul în numele Federaţiei Sindicale Mondiale. El a transmis Prezidiului Congresului un steag roşu al Federaţiei Sindicale Mondiale.

În continuarea discuţiilor asupra rapoartelor prezentate, precum şi asupra proiectului de statut al sindicatelor, au luat cuvîntul tovarăşii: **Ion Iliescu,** delegat al sindicatelor din Constanţa, preşedintele Consiliului sindical regional Constanţa, **Maria Irimescu,** delegată a sindicatelor din Bucureşti, muncitoare la Fabrica de încălţăminte „Flacăra Roşie", **Costache Nistor,** delegat al sindicatelor din Mediaş, preşedintele comitetului sindicatului de la Uzinele chimice „Nicolae Teclu" din Copşa Mică, **Alexandru Dombi** — directorul Uzinelor „Electroputere"-Craiova, **Ciprian Moraru** — delegat al sindicatelor din Cîmpulung Moldovenesc, maistru forestier la Întreprinderea „Moldoviţa", **Ion Preoteasa,** delegat al sindicatelor din Bucureşti, preşedintele Comitetului Central al Uniunii sindicatelor din comerţul de stat şi cooperaţia de consum, **Csavar Bela** — delegat al sindicatelor din Tg. Mureş, preşedintele Consiliului sindical al Regiunii Autonome Maghiare.

Congresul a fost apoi salutat într-o atmosferă însufleţită de un mare grup de pionieri.

A luat apoi cuvîntul tovarăşul **Andrei Ivanovici Sevcenco,** secretar al C.C.S. din U.R.S.S., care a adus Congresului salutul Consiliului Central al Sindicatelor din U.R.S.S. El a dat citire mesajului de salut al Consiliului Central al Sindicatelor din U.R.S.S.

La discuţii au luat apoi cuvîntul tovarăşii: **Alexandru Chiru** — delegat al sindicatelor din Piteşti, strungar la Uzinele „Vasile Tudose"-Colibaşi, **Aurel Cazan,** delegat al sindicatelor din Caransebeş, preşedintele Comitetului sindicatului de la Uzinele „Oţelul Roşu", **Mihai Fălticeanu** — delegat al sindicatelor din Iaşi, preşedintele Comitetului sindicatului de la Atelierele C.F.R. „Ilie Pintilie", **Gheorghe Igrişan,** delegat al sindicatelor din Arad, preşedintele comitetului sindicatului de la Uzinele „Gheorghi Dimitrov", **Simion Negrilă,** delegat al sindicatelor din Bucureşti, actor la Teatrul Muncitoresc C.F.R. Giuleşti, **Constantin Raicu,** delegat al sindicatelor din Suceava, preşedintele Consiliului sindical regional Suceava, **Feher Ladislau,** delegat al sindicatelor din Petroşani, miner, şef de brigadă la exploatarea carboniferă Lupeni, **Virgil Trofin** — prim-secretar al Comitetului Central al U.T.M.

In pag. a III-a
DISCUŢII ASUPRA RAPOARTELOR PREZENTATE

Primirea la C. C. al P. M. R. a tovarăşului G. Jukov, preşedintele Comitetului de Stat pentru Relaţiile Culturale cu Străinătatea din U.R.S.S.

Joi 27 octombrie tovarăşul Emil Bodnăraş, membru al Biroului Politic al C.C. al P.M.R., vicepreşedinte al Consiliului de Miniştri, şi tovarăşul Nicolae Ceauşescu, membru al Biroului Politic şi secretar al C.C. al P.M.R., au primit la Comitetul Central al Partidului Muncitoresc Romîn pe tovarăşul G. Jukov, preşedintele Comitetului de Stat pentru Relaţiile Culturale cu Străinătatea din U.R.S.S., care şi-a petrecut concediul în ţara noastră.

La primire, a fost de faţă tovarăşa Ghizela Vass, membru al Comitetului Central al Partidului Muncitoresc Romîn, şeful Secţiei Relaţii Externe a C.C. al P.M.R.

Un grup de delegaţi în pauză — Foto: AGERPRES

Din carnetul corespondentului voluntar

„Brigada entuziaştilor"

În ziua schimbului de onoare, organizat în cinstea celui de-al IV-lea Congres al sindicatelor din ţara noastră, brigada lui Alexandru Venţel, de pe şantierul complexului petrochimic de la Brazi, a dat peste plan cîteva tone de construcţii metalice. Faptul acesta n-a surprins însă pe constructorii marelui complex petrochimic de la Brazi. Brigada de lăcătuşi constructori condusă de comunistul Alexandru Venţel e doar cunoscută pe şantier. Cei 13 comunişti, 3 candidaţi de partid, ca şi cei 10 utemişti ai brigăzii au cucerit pentru micul lor colectiv de muncă — brigada — denumirea de „Brigada entuziaştilor". Şi asta, datorită dragostei şi interesului pe care le depun în muncă.

Brigada lui Alexandru Venţel a luat fiinţă cu ani în urmă pe fostul şantier al Blocului de ulei Teleajen. La început au fost numai patru oameni: comuniştii Trifan Iuga, Constantin Pîrnog, Vasile Popescu şi Alexandru Venţel de la uzina „1 Mai". Aceşti patru oameni şi-au lăsat, la chemarea partidului, munca lor din uzină şi au venit să lucreze pe şantier. Ei patru au format nucleul viitoarei brigăzi de lăcătuşi constructori, brigadă care în scurt timp avea să devină cunoscută pe şantierul Blocului de ulei. La puţin timp, li s-au mai alăturat comunistul Ion Ungureanu şi Dumitru Goloşneanu, tot de la uzina „1 Mai". Apoi au venit în brigadă comuniştii Niculaie Muscalu, Barbu Popescu şi alţii. În această alcătuire, brigada lui Alexandru Venţel a adus o contribuţie însemnată la construirea modernului Bloc de ulei de la Teleajen.

De anul trecut „Brigada entuziaştilor" lucrează pe şantierul marelui complex petrochimic de la Brazi, Ea a executat construcţiile metalice necesare unor lucrări de organizare a şantierului, ca uşi, ferestre, scări metalice etc. De cînd au început însă lucrările de montaj pentru instalaţiile A.F.G. (absorbţie fracţionată a gazelor) şi R. C. (reformare catalitică) execută construcţiile metalice necesare acestor instalaţii, ca: stîlpi, grinzi, console pentru conducta magistrală. În afară de acestea, brigada execută şi unele construcţii metalice pentru Uzina petrochimică nr. 2 din Brazi.

Oamenii din brigada lui Venţel sînt adevăraţi artişti în meseria lor. Lucrările metalice pe care le execută — şi nu de azi de ieri, ci de ani de zile — sînt lucrări de calitate. Şi odată cu atenţia pe care o acordă calităţii, preocuparea pentru îndeplinirea planului, ca şi pentru obţinerea de economii, a constituit întotdeauna un punct de onoare al brigăzii. Cîteva exemple ilustrează acest fapt. În cursul ultimei luni, brigada şi-a depăşit planul cu 44 la sută. În acelaşi timp, reducînd aproape la zero coeficientul de 5 la sută admis ca pierderi la confecţionarea construcţiilor metalice, brigada economiseşte lunar circa 8 tone metal, iar prin folosirea la maximum a electrozilor, economiile lunare la acest capitol se ridică la 400—500 kg.

Acestea sînt cîteva din realizările entuziaştilor din brigada lui Alexandru Venţel, oameni veniţi pe şantier din diferite colţuri ale ţării şi care s-au dedicat muncii într-un domeniu atît de important cum este cel al construcţiilor.

GHEORGHE DUŢU

Ziua de mîine

In sala Congresului şi-au dat parcă întîlnire competenţa, iniţiativa, spiritul înaintat şi perseverenţa clasei muncitoare, disciplina şi democratismul ei larg, spiritul critic şi autocritic, tendinţa ei generală spre mai bun, mai înalt, mai desăvîrşit. Toate laolaltă concentrate atît de bine în formula concisă a unuia dintre vorbitori: Să muncim azi mai bine decît ieri, mîine — mai bine decît azi!

Ziua de mîine, viitorul întruchipat în planurile măreţe ale partidului, a constituit preocuparea centrală a tuturor vorbitorilor care s-au perindat şi în cursul zilei de ieri la tribună. În numele ei, al acestei zile de mîine îşi împărtăşesc cei prezenţi, unul altuia experienţa bogată, succesele. În numele ei, transformă şedinţele congresului în mari şi atotcuprinzătoare colocvii, într-o şcoală înaltă de gospodărire. După cum tot în numele ei, critică rămînerile în urmă, susţin şi răspîndesc noul, se angajează să meargă pe calea cea mai scurtă pentru a da viaţă sarcinilor trasate de cel de-al III-lea Congres al partidului.

„Să muncim mîine mai bine decît azi", îl preocupă pe Alex. Chiru de la „Vasile Tudose" din Colibaşi şi pe tovarăşii săi care l-au trimis la Congres. De aceea vorbeşte el acum cu atîta însufleţire şi competenţă despre experienţa lor în organizarea superioară a producţiei, de dispunerea maşinilor în flux tehnologic, despre noul tip de brigadă, complexă ca şi despre lupta cu timpii neproductivi şi măsurile luate pentru ridicarea nivelului profesional şi de conştiinţă a fiecărui membru al ei. Pentru munca superioară de mîine pledează Aurel Cazan de la „Oţelul Roşu" şi tînăra dar vestita Maria Irimescu care a cîştigat titlul de onoare de cea mai bună croitoare în piele din ţară. Ei vorbesc despre întrecerea pe profesii, despre spiritul nou în care muncesc mulţi dintre tovarăşii lor şi pledează pasionat pentru într-ajutorarea tovărăşească între cei ce muncesc, pentru ridicarea celor rămaşi în urmă la nivelul realizărilor medii ale fruntaşilor. Despre succesele de azi, dar mai ales pentru cele ce vor fi făurite mîine vorbesc la rîndul lor numeroşi delegaţi.

Firul roşu al acestui „Cum să muncim mai bine mîine" îl preocupă în aceeaşi măsură pe Ion Olaru, cînd împărtăşeşte experienţa sindicatelor din Constanţa în organizarea controlului obştesc ca şi pe Ion Preoteasa din Bucureşti cînd aminteşte de metodele ce pot fi folosite pentru o mai bună deservire a cumpărătorilor; pe Alex. Dombi de la „Electroputere" Craiova şi Mihai Fălticeanu de la Atelierele „Ilie Pintilie" din Iaşi, cînd prezintă experienţa colectivelor lor în atragerea la învăţătură a unui mare număr de oameni ai muncii; pe Ion Leş din Baia Mare care vorbeşte despre metodele de răspîndire a cărţii şi culturii ca şi pe Simion Negrilă care susţine necesitatea unui repertoriu teatral ancorat în realităţile clasei muncitoare şi pe atîţia alţii care iau cuvîntul în sala Congresului.

Ziua de mîine îşi trage rădăcinile puternice din ziua de azi. Ascultîndu-i pe vorbitori, vezi parcă aevea acest viitor. Vezi împlinite şi depăşite sarcinile trasate de Partidul Muncitoresc Romîn, desăvîrşită construcţia socialismului în ţara noastră şi poporul muncitor victorios, cu un înalt nivel de trai şi cultură. Lucrările congresului sînt şi ele un preludiu...

M. RADIAN

Luna prieteniei romîno-sovietice

Un mare artist pe scena Teatrului de Operă și Balet

L-am văzut pe Ivan Petrov acum patru ani, la „Balșoi Teatr" din Moscova, în rolul mitropolitului Dosifei, căpetenia rascolnicilor din „Hovanscina" lui Mussorgski, și nu pot uita creația sa, de un răscolitor dramatism, în care expresivitatea și sobrietatea se contopeau la același înalt grad de realizare artistică. I-am ascultat înregistrarea cu opera „Legenda orașului nevăzut Kitej", de Korsakov, în care interpretează rolul cneazului Iurie; știu, din cronici și din multe mărturii, că este cel mai bun „Boris" al Teatrului Mare de astăzi. De altfel, titlul de Artist al Poporului din U.R.S.S. acordat unui interpret tînăr este un indiciu suficient pentru valoarea lui, pentru înalta prețuire de care se bucură.

Mărturisesc că nu mi-l puteam închipui pe Ivan Petrov în altă postură decît aceea de țar, cneaz sau mitropolit, într-atît mi se pare legată personalitatea lui artistică de chipurile celebre din operele clasice ruse. Cu atît mai mare mi-a fost surpriza și bucuria, alături de cea a publicului nostru, de a-l regăsi ca ideal interpret al lui Don Basilio din „Bărbierul" lui Rossini.

Ceea ce caracterizează concepția lui Petrov — dealtfel a și declarat-o într-un interviu — este perfecta naturalețe, încadrarea cît mai organică în ansamblul acțiunii, comicul personajului rezultînd nu atît din abundența de gesturi grotești, cît din relațiile sale cu ceilalți eroi ai operei, din comportarea sa în diferitele situații dramatice în care este implicat de autor. Venalitatea, lașitatea, fățărnicia, lipsa de scrupule a călugărului-dascăl de muzică reies cu limpezime fără ca interpretul să îngroașe în chip inutil trăsăturile foarte evidente. Desigur, mimica adecvată este folosită tot timpul cu măiestrie, dar sublinierile textului sînt făcute cu un bun gust nedezmințit, cu o artă echilibrată și rafinată. Remarcabil este simțul ansamblului. În celebra „Scenă a calomniei", Petrov umple, cu vocea și gestul, toată scena, e uriaș nu numai prin statura neobișnuită ci și prin dimensiunile interpretării. În alte episoade, cînd în joc sînt multe personaje, prezența lui apare strict proporționată situației, iar vocea, de multe ori, susține doar armonia, fără să caute să-și valorifice, în dauna partenerilor, amploarea și strălucirea. O interpretare-model.

L-am văzut apoi încarnînd pe Mefisto în „Faust"-ul lui Gounod. Aici originalitatea concepției lui Petrov constă în renunțarea la multe atribute exterioare, „drăcești" ale personajului. Mai cu seamă în prima parte a operei, Mefisto este doar un cavaler elegant, care luptă mai mult cu farmecul personal decît cu cel împrumutat de forțele întunecate. S-ar putea obiecta că în felul acesta diavolul apare prea simpatic. Să nu uităm, însă, că nici Goethe și nici compozitorii care s-au inspirat din capodopera literaturii germane nu l-au vrut pe drac cu ghiare și coarne; de altfel, așa n-ar mai fi putut înșela pe nimeni, și e probabil că însuși Doctorul Faust — cărturarul îmbătrînit între scripte vechi, n-ar fi cedat tentației unui „împielițat" atît de simplist. De aceea, interpretarea lui Petrov, chiar dacă nu este unica posibilă, mi se pare logică din punctul de vedere al spectatorului contemporan, care, la urma urmei, a încetat de mult să mai creadă în diavol. Și dacă Petrov are, pentru propriul său personaj, și o doză de autoironie, asta nu ne supără. De fapt, esența lui Mefisto, de reprezentant al răului, al forțelor întunecate, reiese din plin, mai cu seamă în ultimele tablouri ale operei, cruzimea lui merge într-un subtil „crescendo", și culminația dramatică apare cu atît mai convingătoare.

ALFRED HOFFMAN

Grupul de vechi membri ai P. C. U. S. a părăsit Capitala

Joi dimineața a părăsit Capitala grupul de vechi membri ai P.C.U.S. condus de B. G. Skuldin, membru al P.C.U.S. din anul 1905, care a făcut o vizită în țara noastră.

La plecare, în Gara de Nord, oaspeții sovietici au fost salutați de tovarășii Gh. Vasilichi, membru al C.C. al P.M.R., Eugen Rodan și Ion Moraru, secretari ai Consiliului General A.R.L.U.S., de vechi militanți ai mișcării muncitorești din țara noastră. (Agerpres)

Manifestări culturale

În Capitală ca și în întreaga țară continuă să aibă loc numeroase manifestări închinate prieteniei romîno-sovietice.

În sala Ateneului R. P. Romîne numeroși oameni ai muncii au ascultat joi după-amiază, conferința intitulată „Ajutorul Uniunii Sovietice pentru realizarea planului de stat de 6 ani al R. P. Romîne" ținută de Marin Florea Ionescu, vicepreședinte al Consiliului General A.R.L.U.S.

★

Orchestra simfonică a Radioteleviziunii a prezentat joi seara, sub conducerea dirijorului Constantin Bobescu, artist emerit, un „Medalion Ceaikovski". Manifestarea a avut loc în studioul de concerte al Radioteleviziunii. Și-au dat concursul basul sovietic Ivan Petrov, artist al poporului al U.R.S.S. și violoncelistul Vladimir Orlov, artist emerit.

★

Ieri după amiază s-a deschis la Tg. Mureș, în cadrul unei festivități „Expoziția cărții sovietice" unde sînt prezentate edițiile cele mai noi ale operelor ideologice, tehnice și beletristice ale autorilor sovietici.

Festivitățile consacrate Centenarului Universității „Al. I. Cuza"

(Urmare din pag 1-a)

slujitori și studenți, urîndu-le ca acum cînd pășesc în cel de-al doilea secol de existență, să obțină noi și strălucite realizări, demne de vremurile luminoase pe care le trăim.

În lumina hotărîrilor Congresului al III-lea al P.M.R. — a spus vorbitorul — cadrelor didactice și tineretului studios din Universitatea ieșeană și din întregul învățămînt superior le revin sarcini de mare cinste dar și de mare răspundere.

Desfășurînd o bogată și multilaterală activitate de catedră, inspirată din cele mai noi cuceriri ale științei contemporane, profesorii și asistenții au nobila îndatorire să împărtășească tineretului studios vaste cunoștințe de specialitate, strîns legate de cerințele construcției socialiste. Totodată, prin cercetarea științifică ei trebuie să contribuie la rezolvarea problemelor puse de producție, de mersul permanent înainte al economiei noastre. La rîndul lor studenții au datoria să-și însușească profund știința și tehnica modernă și să le pună cu avînt în slujba înfloririi patriei.

Transmițînd salutul Academiei R. P. Romîne, acad. Atanase Joja a arătat că oamenii de știință ieșeni se bucură de o înaltă prețuire pentru contribuția lor la înflorirea științei din țara noastră. Filiala Academiei R.P. Romîne din Iași, formată cu concursul cadrelor Universității ieșene, — a spus vorbitorul — dezvoltă o activitate apreciată nu numai în țară, ci și peste hotare. Filiala și Universitatea trebuie să lucreze cu forțe unite pentru a rezolva problemele concrete ale industrializării Moldovei, pentru dezvoltarea generală a științei, pentru ca Iașul să-și aducă contribuția la îmbogățirea continuă a tezaurului cultural și științific al patriei noastre.

Prof. univ. Jean Livescu a adus salutul instituțiilor de învățămînt superior din țară și a înmînat rectorului Universității „Al. I. Cuza" un mesaj scris pe pergament din partea Universității „C. I. Parhon" din București.

Au mai transmis saluturi Corneliu Gîrdea, muncitor la Atelierele C.F.R. „Ilie Pintilie" în numele oamenilor muncii din orașul și Regiunea Iași și Mitache Strat, student la Facultatea de matematică-fizică, în numele organizației U.T.M. și al Uniunii Asociațiilor Studenților din Universitate. În numele cadrelor didactice ale Universității ieșene a vorbit acad. prof. Al. Myller, care lucrează de o jumătate de veac în cadrul corpului didactic al Universității.

După ce a evocat activitatea din trecut a Universității, amintind de condițiile grele în care a muncit și trăit cea mai mare parte a cadrelor didactice și studenților, vorbitorul a spus printre altele: Universitatea, regenerată prin lumina ideilor socialismului, înaintează cu pași siguri în noua ei fază de dezvoltare, lucrează pentru idealuri mai perfecte, de mai multă omenie, de muncă spre folosul tuturor. Aceste idealuri înalte s-au putut înfăptui numai în condițiile create științei și învățămîntului de către partidul și statul nostru. În fața Universității noi, omagiul meu de admirație profundă se îndreaptă către cei care făuresc această lume nouă.

După-amiază la redeschiderea adunării festive, s-a dat citire Decretului Prezidiului Marii Adunări Naționale, prin care se conferă Ordinul „Steaua Republicii Populare Romîne" clasa I Universității „Al. I. Cuza", cu prilejul aniversării a 100 de ani de la înființarea ei, pentru contribuția adusă la dezvoltarea științei și culturii în țara noastră. Tovarășul Ion Gheorghe Maurer a înmînat distincția rectorului universității, felicitîndu-l în aplauzele călduroase ale asistenței. Mulțumind pentru înalta distincție acordată, prof. Ion Creangă a arătat că aceasta constituie un imbold în munca de viitor a tuturor colaboratorilor Universității.

Au rostit apoi saluturi oaspeți de peste hotare: Anglia — prof. **Brian W. Downs**, Universitatea din Cambridge, prof. **G. R. Bolsover**, Universitatea din Londra, prof. **F. W. D. Deakin**, Universitatea din Oxford; Austria — acad prof. **Othmar Kuhn**, rectorul Universității din Viena; Belgia — prof. **Maurice Leroy**, Universitatea din Bruxelles; R. P. Bulgaria — prof. **Boris Spasov**, prorector al Universității din Sofia; R. S. Cehoslovacă — prof. dr. **Jaroslav Prochazka**, rectorul Universității Karoline din Praga; R. P. Chineză — prof. **Cian Bo-ciuan**, prorector al Universității din Uhan; Danemarca — prof. **Hans Sorensen**, Universitatea din Copenhaga; Finlanda — prof. **Veikke Vaananen**, Universitatea din Helsinki; Franța — prof. **Daniel Bargeton**, Universitatea Sorbona din Paris, prof. **Pierre Reboul**, decanul facultății de litere a Universității din Lille; R. D. Germană — prof. dr. **Otto Schwartz**, rectorul Universității din Jena; R. F. Germană — prof. **Siegfried Landshut**, Universitatea din Hamburg; Grecia — prof. **Apostolos Daskalakis**, decanul facultății de litere și filologie a Universității din Atena; Indonezia — prof. dr. **Soedjono Poesponegoro**, rectorul Universității din Djakarta; Irak — prof. dr. **Abbas H. Sarraf**, vicepreședinte al Universității din Bagdad; Italia — prof. **Carlo Tagliavini**, Universitatea din Padova; R.P.F. Iugoslavia — prof. **Jivorad Giukic**, prorector al Universității din Belgrad; prof. **Vladimir Sordar**, rectorul Universității din Zagreb; R. P. Mongolă — prof. **Radnaa Jigjiddorj**, prorector al Universității din Ulan-Bator; R. P. Polonă — prof. dr. **Zygmunt Kraczkiewicz**, prorector al Universității din Varșovia, prof. dr. **Wiktor Jakubovski**, Universitatea din Cracovia; Republica Arabă Unită — dl. **Mohamed Tewfik Hossanein**, secretar al Ambasadei R.A.U. la București, din partea Universității din Cairo; S.U.A. — prof. **Alfred Mayer**, Universitatea „East Lansing" din Michigan; Turcia — prof. **Ali Tanoglu**, prorector al Universității din Istanbul; R. P. Ungară — prof. dr. **Palfy Andre**, Universitatea din Debreczin; prof. dr. **Șulan Bela**, Universitatea „Etvos Lorand" din Budapesta; U.R.S.S. — prof. **Evgheni Sergheev**, Universitatea „Lomonosov" din Moscova, acad. prof. **Anton Sercenko**, rector al Universității bieloruse din Minsk și prof. **Viktor Cepurnov**, rectorul Universității din Chișinău.

Oaspeții au înmînat daruri rectorului Universității din Iași. Mulțumind pentru saluturile adresate de oaspeți, prof. Ion Creangă a anunțat că s-au primit mesaje din partea unor universități de peste hotare care nu și-au putut trimite reprezentanți: Universitatea din Tirana (R. P. Albania), Universitatea din Geneva (Elveția), Universitatea din Frankfurt am Mein (R. F. Germană), Universitatea din Calcutta (India), Universitatea din Roma (Italia), Universitatea din Amsterdam (Olanda), Universitățile din Stanford și Princetown (S.U.A.), Universitatea din Stockholm (Suedia), Universitatea din Hanoi (R. D. Vietnam) și din partea Asociației Internaționale a Universităților.

Prof. **Gavril Istrate**, decanul facultății de filologie a Universității „Al. I. Cuza" a dat citire scrisorii adresate Comitetului Central al P.M.R., tovarășului Gheorghe Gheorghiu-Dej și Consiliului de Miniștri, tovarășului Chivu Stoica din partea cadrelor didactice și studenților din centrul universitar Iași.

★

În seara aceleiași zile, președintele Comitetului executiv al Sfatului popular al regiunii Iași, Constantin Nistor, și rectorul Universității „Al. I. Cuza", prof. Ion Creangă, au oferit, în sala de festivități a Sfatului popular regional, o masă în cinstea oaspeților participanți la festivitățile Centenarului.

(Agerpres)

Cuvîntarea tovarășului Ion Gheorghe Maurer

(Urmare din pag. 1-a)

la dezvoltarea culturii noastre socialiste, la rezolvarea unor probleme teoretice și practice, realizînd lucrări, dintre care unele au fost distinse cu Premii de Stat și au devenit cunoscute peste hotare. Rezultatele obținute de colectivul universitar din Iași sînt o mărturie elocventă a impulsului pe care l-a dat și a orizonturilor noi pe care le-a deschis creației științifice din țara noastră însușirea concepției materialist-dialectice despre lume și societate. Ele sînt o expresie a superiorității gîndirii marxist-leniniste, a orînduirii socialiste, care asigură totalitatea condițiilor materiale și morale pentru progresul neîntrerupt al științei și civilizației.

Tovarăși,

Au trecut numai 16 ani de cînd în România s-a început opera de transformare radicală a societății. După cum se știe, în istorie un asemenea număr de ani reprezintă foarte puțin. Și totuși, țara noastră a trecut de la o epocă la alta, de la o orînduire în care „principiul" suprem era exploatarea omului de către om, la o orînduire în care țelul suprem este fericirea omului.

Ea a încetat să mai fie o țară înapoiată și dispune azi de o economie care se dezvoltă impetuos; în țara noastră a învins socialismul. Înfățișarea actuală a patriei, vast șantier în care clocotește munca creatoare, vădește ritmul rapid în care s-au înălțat numeroase noi fabrici și uzine modern utilate, în care are loc electrificarea țării și atîtea altele. României în plin proces de industrializare socialistă i se adaugă imaginea unei Romînii cu o agricultură înaintată, bazată pe marile gospodării socialiste, pe mecanizare. Viața oamenilor muncii a devenit demnă; poporul romîn are certitudinea unui progres neîntrerupt al condițiilor lui de trai; el se bucură de amploarea deosebită pe care a luat-o construcția de noi locuințe și clădiri social-culturale. Aceste uriașe transformări au fost posibile într-un timp atît de scurt pentru că societatea noastră este călăuzită de un conducător încercat, devotat pînă la capăt intereselor vitale ale poporului — Partidul Muncitoresc Romîn, Comitetul său Central în frunte cu tovarășul Gheorghe Gheorghiu-Dej.

Pe baza studierii profund științifice a realităților țării, a necesităților și posibilităților de care dispunem, Congresul al III-lea al P.M.R. a elaborat planul desăvîrșirii construirii socialismului, care va transforma România într-o țară industrială dezvoltată, cu o agricultură multilaterală, mecanizată și de înaltă productivitate.

Tovarăși,

Orînduirea noastră a oferit oamenilor de știință, de litere și artă un larg cîmp de afirmare creatoare, a reabilitat demnitatea intelectualului, scoțîndu-l din umilință, situîndu-l în primele rînduri ale constructorilor activi ai societății socialiste.

La Congresul al III-lea al P.M.R., în Raportul tovarășului Gheorghe Gheorghiu-Dej, s-a dat o înaltă apreciere activității intelectualității noastre, care își manifestă adeziunea deplină față de politica partidului și guvernului, aduce o contribuție de preț la dezvoltarea economiei naționale, a științei și artei, la răspîndirea culturii în popor.

Succesele obținute în domeniul dezvoltării economiei constituie baza materială care a permis ca știința și cultura românească să se ridice la un nivel pe care nu l-a cunoscut niciodată în trecut. Clasa muncitoare, poporul nostru depune eforturi deosebite pentru a asigura condiții cît mai bune desfășurării activității științifice, culturale, didactice.

Grija pentru dezvoltarea științei, culturii și învățămîntului reprezintă în Republica Populară Romînă o politică de stat. Fonduri însemnate sînt alocate în fiecare an pentru cheltuieli social-culturale. În perioada 1956—1960 ele însumează peste 55 miliarde lei și vor crește continuu în anii următori, ajungînd în 1965 la aproape 20 miliarde lei pe an. Învățămîntul superior a fost reprofilat și lărgit; au fost create noi institute și facultăți, corespunzător cu cerințele dezvoltării diferitelor ramuri ale economiei și culturii. Dacă în 1938 în întreaga țară existau 16 instituții de învățămînt superior în 4 centre universitare, astăzi funcționează 38 de instituții în 9 centre universitare. Masele largi ale celor ce muncesc au larg acces spre izvoarele științei și culturii. Dintr-un privilegiu al păturilor avute, învățămîntul de toate gradele a devenit larg accesibil oamenilor muncii de la orașe și sate.

Școala noastră este astăzi unul din principalele mijloace de educare a tineretului în spiritul patriotismului înflăcărat, al prieteniei între popoare și al internaționalismului proletar, în spiritul devotamentului față de cauza construirii socialismului.

Marile perspective deschise de Congresul al III-lea al P.M.R. înfloririi economiei naționale, științei și culturii însuflețesc avîntul creator al oamenilor muncii în toate domeniile de activitate. Intelectualii găsesc în realizarea planului de 6 ani de dezvoltare a economiei naționale și a programului de perspectivă un vast cîmp de activitate, în care-și pot valorifica pe deplin talentul, cunoștințele și capacitățile lor de creație.

Învățămîntul de toate gradele va fi considerabil lărgit și perfecționat. Sînt prevăzute numeroase construcții de școli, clădiri pentru instituții de învățămînt superior, cămine studențești. Se va încheia generalizarea învățămîntului de 7 ani și se va trece treptat la învățămîntul general de 8 ani. Corespunzător necesităților crescînde, economia națională va primi în anii următori un mare număr de noi cadre tehnice și inginerești. Vor trebui pregătite noi detașamente de ingineri, medici, agronomi, de matematicieni și fizicieni, de chimiști, economiști, juriști, istorici, de profesori și învățători.

Pentru a da viitoarelor cadre o pregătire la înălțimea sarcinilor actuale ale economiei și culturii, corpul didactic este chemat să îmbunătățească continuu nivelul teoretic și de idei al învățămîntului, să înarmeze pe studenți cu cele mai noi descoperiri științifice și realizări ale tehnicii mondiale, în strînsă legătură cu viața, cu necesitățile concrete ale practicii industriale și agricole.

O deosebită importanță capătă în prezent activitatea ideologică, munca de lichidare a rămășițelor educației burgheze în conștiința oamenilor, tărîm principal al luptei de clasă, al luptei dintre vechi și nou.

Situarea pe pozițiile înaintate ale științei, combaterea manifestărilor ideologiei burgheze, ale liberalismului și obiectivismului burghez, ale naționalismului și șovinismului, contribuția activă la însușirea temeinică de către studenți a învățăturii marxist-leniniste, a adevărului științific despre natură, viață, societate, dezvoltarea noilor trăsături ale omului înaintat al societății socialiste — iată sarcini de înaltă răspundere ale învățămîntului superior.

Partidul și guvernul, întregul nostru popor așteaptă de la oamenii de știință noi opere de valoare, care să contribuie la rezolvarea problemelor principale ale construcției socialiste, la introducerea tehnicii noi în producție, la îmbogățirea patrimoniului culturii și științei romînești și universale.

Studenții patriei noastre, schimbul de mîine al intelectualității, învățînd cu pasiune și perseverență, pregătindu-se temeinic să devină buni specialiști și buni cetățeni ai Republicii Populare Romîne, vor răspunde în acest fel grijii pe care le-o poartă în permanență partidul și guvernul, dragostei cu care-i înconjoară întregul nostru popor.

Tovarăși,

Eforturile pe care poporul romîn le face pentru continua dezvoltare a economiei naționale și ridicarea bunăstării sale materiale și culturale, oglindesc cu putere preocupările pașnice ale poporului nostru, marea sa încredere în viitor, în perspectivele luptei forțelor păcii din întreaga lume.

Politica externă a statului nostru, expresie a acestei activități constructive este, de aceea, o politică fermă de apărare a păcii, în strînsă unire cu celelalte țări ale lagărului socialist, Republica Populară Romînă militează activ pentru micșorarea încordării internaționale, pentru promovarea principiilor de coexistență pașnică, pentru zădărnicirea oricăror uneltiri ale cercurilor imperialiste agresive, pentru înfăptuirea dezarmării generale și totale și asigurarea unei păci trainice în lume.

Afirmînd cu putere voința de pace și colaborare internațională a Republicii noastre Populare la sesiunea actuală a Adunării Generale a Organizației Națiunilor Unite, delegația romînă în frunte cu tovarășul Gheorghe Gheorghiu-Dej, a desfășurat o activitate neobosită.

Exprimînd punctul de vedere al țării noastre în principalele probleme internaționale, ea a sprijinit propunerile Uniunii Sovietice cu privire la dezarmarea generală și totală, lichidarea colonialismului și alte probleme actuale importante.

Totodată a prezentat propunerile țării noastre în vederea îmbunătățirii relațiilor dintre statele situate în regiuni în care cele două sisteme social-economice vin în contact și privind măsurile pentru promovarea în rîndurile tineretului a ideilor păcii și înțelegerii între popoare.

Activitatea delegației Republicii Populare Romîne la O.N.U. a fost sprijinită de întregul nostru popor, de clasa muncitoare, de țărănime și intelectualitate, care și-au exprimat totala lor aderiune la inițiativele și acțiunile întreprinse de ea.

Intelectualii, savanții, profesorii, scriitorii, artiștii țării noastre a căror activitate este pusă în slujba omului, a făuririi unei vieți tot mai bune pentru cei ce muncesc, participă activ la lupta întregului popor pentru victoria cauzei păcii.

Poporul nostru este încredințat că forțele iubitoare de pace din întreaga lume, puternice și de neînfrînt, vor îndrepta mersul evenimentelor internaționale în direcția slăbirii încordării relațiilor dintre state, a rezolvării problemelor litigioase pe calea tratativelor, în direcția dezarmării generale și totale. Aceasta este dorința fierbinte a popoarelor și pentru realizarea ei merită să luptăm neobosit cu toate forțele noastre.

Republica Populară Romînă va face tot ce depinde de ea pentru a contribui la înfăptuirea principiilor coexistenței pașnice, la victoria păcii în întreaga lume.

Tovarăși,

Conducerea partidului și statului este încredințată că Universitatea ieșeană, cadrele didactice și studenții vor ține sus steagul științei și culturii înaintate, puse în slujba desăvîrșirii construirii socialismului în patria noastră.

Cu prilejul sărbătorii centenarului Comitetul Central al Partidului Muncitoresc Romîn, Consiliul de Miniștri și Prezidiul Marii Adunări Naționale urează profesorilor, conferențiarilor, lectorilor, asistenților studenților și întregului personal al Universității „Alexandru Ioan Cuza" noi succese în muncă și învățătură, în pregătirea tinerilor specialiști cu o înaltă calificare, luptători activi pentru pace și socialism.

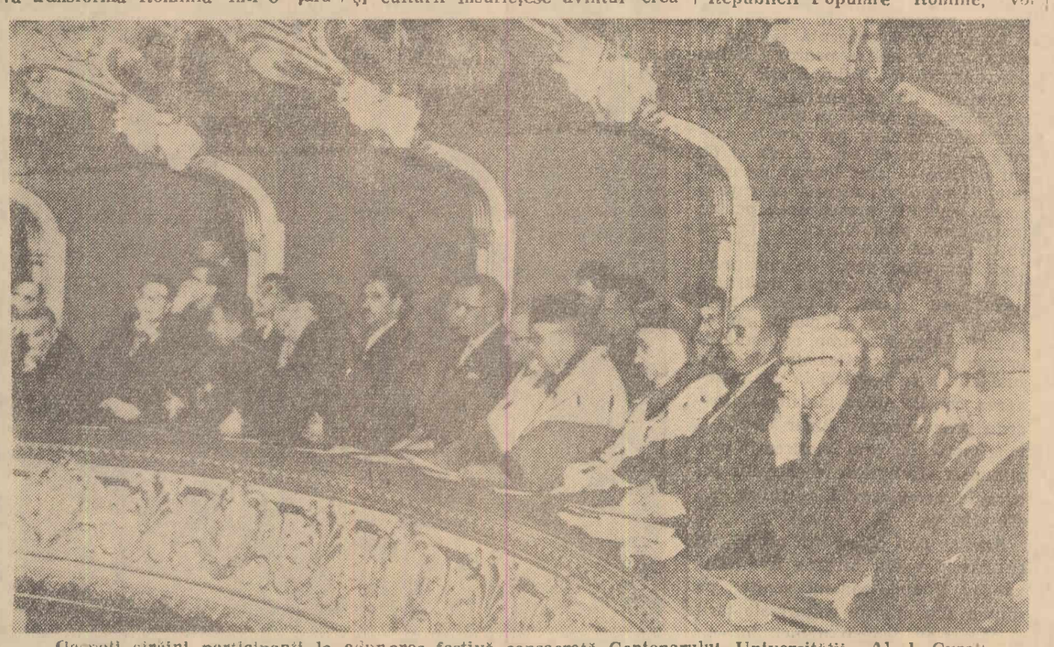

Oaspeți străini participanți la adunarea festivă consacrată Centenarului Universității „Al. I. Cuza"

(Telefoto: AGERPRES)

Intreținerea fondului de locuințe merită toată atenția

În primul an de existență, Intreprinderile raionale de construcții și reparații împreună cu I.A.L.-urile au desfășurat o activitate rodnică pentru întreținerea fondului locativ din Capitală. Rezultatele obținute au dovedit eficiența măsurii luată spre sfîrșitul anului 1958 de către comitetul executiv al Capitalei, de a despărți activitatea de execuție a reparațiilor la fondul de locuințe, de cea a administrării lui.

Intrate în al doilea an de existență, aceste întreprinderi au reușit în 1960 să îmbunătățească considerabil calitatea lucrărilor (mărturie stînd numărul de reclamații mult redus față de anul trecut). De asemenea s-a reușit în acest an ca documentațiile pentru lucrările introduse în plan să fie asigurate din timp, ceea ce creează un decalaj suficient între proiectare și execuție.

Din păcate însă în activitatea întreprinderilor raionale de construcții și reparații a apărut o tendință dăunătoare. Aceste întreprinderi sînt orientate spre alte activități decît cea de bază, care este întreținerea fondului de locuințe, scop în care de altfel au fost create și în care ele și-au justificat din plin existența. Drept urmare se constată că în timp ce anul trecut I.R.C.R.-urile au executat 5193 lucrări la locuințe, în acest an au fost contractate doar 3476. Și dacă ținem seama de faptul că uneori nu toate lucrările contractate se și execută, scăderea este și mai evidentă. Incotro și-au îndreptat forțele unele întreprinderi raionale de construcții și reparații, ca aceea din raionul N. Bălcescu, care a contractat în acest an cu I.A.L.-ul doar 474 lucrări față de 737 cît a executat anul trecut sau cea din raionul Tudor Vladimirescu care anul trecut a executat 691 lucrări la locuințe iar anul acesta a contractat abia 400 asemenea lucrări? De altfel din structura planului I.R.C.R.-urilor reiese limpede că numai circa 36 la sută este ocupat cu producția I.A.L. Restul sînt lucrări de prestări de construcții și construcții-montaj la alți beneficiari.

Cu o asemenea structură de plan la I.R.C.R.-uri se pune întrebarea dacă ele își mai mențin profilul stabilit prin decizia comitetului executiv al Capitalei, acela de unități de întreținere a fondului de locuințe sau devin întreprinderi de reparații-construcții în general.

În afară de încărcarea acestor întreprinderi cu diverse sarcini ce nu privesc fondul locativ, ele au devenit în ultimul timp și unități de rezervă ale Direcției Generale Construcții-Montaj, un fel de „rezerve interne" ale acesteia, în așa fel încît ori de cîte ori constructorul s-a aflat în pericol cu îndeplinirea planului, a apelat la I.R.C.R.-uri. Lucrurile au mers mai departe. Din simplu ajutor, „rezervă" a D.G.C.M., I.R.C.R.-urile au devenit și unități constructoare de blocuri. I-au fost astfel repartizate de către constructori 8 blocuri, cu 500 apartamente din planul pe 1960 al sfatului popular al Capitalei.

Toate aceste sarcini noi au dus la îndepărtarea I.R.C.R.-urilor de profilul lor de bază, au dus la neglijarea lucrărilor de întreținere a locuințelor. Nu numai că sarcina planificată în acest domeniu a fost mică, dar ea n-a putut nici măcar să fie îndeplinită. Din cele 3476 lucrări contractate se aflau recepționate luna trecută abia 1793!

Vreme de cîte 15—20 zile, și asta de mai multe ori în acest an, forțele de muncă de la I.R.C.R.-uri au fost mutate pe șantierele D.G.C.M., stagnînd astfel lucrările contractate cu I.A.L. Fără îndoială că lucrările care au cerut astfel de eforturi trebuiau făcute și asta în timp util cum e cazul căminelor studențești. Altă ieșire din situația creată nu era. Dar comitetul executiv al Capitalei, cu mai mult spirit de prevedere, și asta la timpul potrivit, ar fi putut evita stagnările de pe șantierele I.A.L. Dacă capacitățile de construcții ar fi fost puse din timp în concordanță cu sarcinile de plan, nu ar fi fost nevoie să se apeleze în ultimă instanță la I.R.C.R.

Credem că este necesar ca pe viitor comitetul executiv al Capitalei să țină seama de experiența din acest an și să ia toate măsurile necesare pentru îndeplinirea sarcinilor de construcții fără a afecta pe cele de întreținere a locuințelor.

O atenție deosebită trebuie acordată dezvoltării activității I.R.C.R.-urilor pentru deservirea populației. Ceea ce s-a prevăzut în planul lor în acest an (circa 2 la sută) s-a dovedit a fi insuficient. În raionul N. Bălcescu numărul centrelor a crescut de la 5 la 9 și tot nu satisface cerințele. Dovadă este și faptul că în ultimul timp a trebuit restructurat și planul de la 2 la 4 la sută și tot nu este de ajuns.

Și acum o întrebare și o propunere: sectorul de producție industrială la I.R.C.R. (tîmplărie, lăcătușerie etc.) n-ar fi mai potrivit să treacă la industria locală? Se pare că acolo ar fi locul lui.

În sfîrșit, cu măsurile luate de curînd în cadrul acțiunii de pregătire a locuințelor pentru iarnă, cu eforturile pe care trebuie să le facă I.R.C.R.-urile și cu sprijinul larg al maselor de cetățeni și al comitetelor executive raionale, comitetul executiv al Capitalei poate recupera din rămînerea în urmă înregistrată la întreținerea fondului locativ, îndeosebi la încălzirile centrale.

MIHAI ALEXANDRU

Tîlcul unui proverb

(Urmare din pag. 1-a)

raion, la fiecare sută de hectare teren agricol revin 30 bovine (din care 13 vaci), 29 porcine, 89 ovine etc.

La 4-5 ani...

Gospodăriile colective din Hărman și Bod au un puternic sector zootehnic, îndeosebi ferme de vaci. **La gospodăria colectivă din Hărman, în prezent revine cîte 16 vaci la suta de hectare teren agricol.** Ferma de vaci a gospodăriei din Bod numără mai bine de 270 capete. **În perioada 1 ianuarie — 1 septembrie a.c. ferma de vaci a adus colectiviștilor din Hărman, un venit de 577.000 lei, iar celor din Bod aproape 770.000 lei.** În aceste unități, creșterea tineretului bovin este în centrul preocupării consiliilor de conducere și a colectiviștilor care lucrează în sectorul zootehnic. Ei știu că junincile obținute în fermele proprii vor împrospăta și mări, la 18-24 luni, turma de bază. Așa, de pildă, **colectiva din Bod dispune în prezent de 145 capete de tineret femel pînă la 2 ani. Totodată s-a păstrat, pentru creștere și îngrășare, și tineretul bovin mascul care numără aproape 160 capete.**

Pentru a realiza un ritm mai mare de creștere a efectivelor de vaci — paralel cu reținerea vițelelor pentru prăsilă — consiliile de conducere ale celor două gospodării au cumpărat un număr de vaci atît din credite acordate de stat cît și din fonduri proprii. Totuși, **sporirea efectivelor matcă se realizează îndeosebi prin creșterea și reținerea pentru prăsilă a animalelor tinere. CALCULELE ARATĂ CĂ ÎN CELE DOUĂ UNITĂȚI FRUNTAȘE, ODATĂ CU INTRAREA ÎN PRODUCȚIE A PRIMEI GENERAȚII DE JUNINCI DIN PRĂSILĂ PROPRIE, EFECTIVUL MATCĂ SE DUBLEAZĂ LA 4-5 ANI.**

Acest lucru este deosebit de important: a) La tineretul bovin, crescut în gospodărie, se poate cunoaște producția părinților, iar — prin creșterea în condiții corespunzătoare — se poate obține un material valoros, adaptat condițiilor locale; b) cheltuielile care se fac pe cap de animal, de la naștere și pînă la trecerea la turma de bază, sînt scăzute.

Colectiviștii din Hărman și Bod au ajuns la concluzia că cel mai rentabil mod de întreținere a animalelor tinere îl constituie pășunatul în timpul verii și administrarea nutrețurilor însilozate în timpul iernii. Pe pășunea colectivei din Bod, bunăoară, s-a organizat o tabără, unde viteii sînt ținuți din primăvară și pînă toamna tîrziu. În primele luni, laptele — în mare măsură cel smîntînit — constituie hrana de bază a viteilor (alăptarea se face cu biberonul). Viețele și tăurașii care se opresc pentru reproducție sînt hrăniți cu lapte smîntînit pînă la vîrsta de 4-5 luni.

★

Președintele colectivei din Hălchiu — de care aminteam la început — s-a dovedit a fi priceput nu numai în proverbe. Sprijinit de organizația de partid, el a îndreptat lucrurile într-un domeniu unde se făcuse simțită o delăsare: creșterea și păstrarea tineretului bovin. Iată cîteva rezultate. Planul de producție prevede ca pînă la sfîrșitul acestui an, să se ajungă la un număr de 150 capete de tineret bovin femel. **Trebuie spus că încă de pe acum această cifră a fost depășită cu 13 capete.** În general, **numărul de bovine a sporit în acest an cu 295 capete** (față de 288 capete cît s-a prevăzut pînă la sfîrșitul anului) **din producție proprie.** Efectivul de vaci a ajuns la 365 capete, prevederile planului anual fiind depășite înainte de termen.

Asemenea lucruri bune se pot spune acum și despre activitatea care se desfășoară în fermele gospodăriilor colective din Vulcan, Feldioara, Ghimbav și în alte locuri. Aceasta nu înseamnă că în unele gospodării, ca cea din Prejmer, nu mai este nimic de făcut pentru îmbunătățirea condițiilor de hrană și întreținere a animalelor tinere. Mai trebuie arătat că procentul de natalitate la vaci este încă destul de scăzut în unele ferme. Comitetul executiv al sfatului popular raional trebuie să depună și mai multă străduință, pentru ca toate hotărîrile sesiunii, în care s-a analizat activitatea în domeniul creșterii animalelor, să fie traduse grabnic în viață. Pentru aceasta este necesar ca activitatea specialiștilor din cadrul secției agricole raionale, din gospodăriile colective și de la centrul de însămînțări artificiale din Prejmer să fie mai mult sprijinită și controlată.

Ing. TH. MARCAROV

Lucrările celui de al IV-lea Congres al Sindicatelor din R. P. R.

Discuţii asupra rapoartelor prezentate

Salutul Federaţiei Sindicale Mondiale transmis de tov. Marcel Bras

Tov. Marcel Bras, secretar al F.S.M., a transmis Congresului salutul frăţesc şi entuziast al Federaţiei Sindicale Mondiale.

Delegaţia noastră — a spus el — urmăreşte cu mare atenţie lucrările Congresului dv. care pornind de la remarcabilele realizări economice, sociale, ştiinţifice şi culturale ale puterii populare fixează obiective ce deschid întregii populaţii muncitoare de la oraşe şi sate perspective şi mai luminoase.

Este suficient să aruncăm o privire în urmă pentru a putea avea deplină încredere în succesul grandioaselor planuri pe care vi le-aţi propus. În această perioadă atît de scurtă de 16 ani, poporul romîn, sub conducerea Partidului Muncitoresc Romîn şi a guvernului său popular, a ridicat în chip admirabil ţara din ruinele războiului şi l-a schimbat radical structura economică, transformînd-o dintr-o ţară „eminamente agricolă", săracă şi înapoiată din punct de vedere economic, într-o ţară în plină dezvoltare, care va atinge în 10 sau 15 ani nivelul ridicat al ţărilor industriale dezvoltate, cu o agricultură cu ramuri variate şi înalt productivă.

Sindicatele romîne au participat în măsură la aceste realizări care se oglindesc printr-un nivel de trai din ce în ce mai ridicat şi condiţii de muncă mereu mai bune pentru oamenii muncii. Este semnificativ şi în acelaşi timp îmbucurător să vedem discutîndu-se în cadrul acestui congres sarcinile din ce în ce mai importante şi mai pline de răspundere ce revin sindicatelor în lumina acestor perspective, sarcini care le conferă drepturi noi şi de neconceput în condiţiile exploatării capitaliste.

Dragi tovarăşi romîni, realizările şi succesele voastre în toate domeniile contribuie la mersul înainte al întregii mişcări muncitoreşti.

Progresele voastre şi cele ale întregului lagăr socialist constituie un ajutor preţios pentru oamenii muncii din ţările capitaliste care trebuie să ducă o luptă grea împotriva exploatării din ce în ce mai crunte a monopolurilor avide de profituri.

Voi contribuiţi efectiv la trezirea popoarelor asuprite şi la succesul luptei lor pentru independenţă naţională ce caracterizează perioada actuală, deschizînd drumul lichidării definitive a colonialismului şi surpînd bazele imperialismului.

Voi acţionaţi în sensul dezvoltării şi consolidării forţelor mondiale ale păcii, care au un sprijin solid în forţa crescîndă în toate domeniile a lagărului socialist, în frunte cu Uniunea Sovietică şi care pot să-şi afirme astăzi cu încredere voinţa fermă de a asigura pacea mondială, împunînd imperialiştilor dezarmarea generală şi controlată, coexistenţa paşnică.

Federaţia Sindicală Mondială, care a sărbătorit recent cea de-a XV-a aniversare de la înfiinţarea sa, se mîndreşte de a avea în rîndurile ei centrale naţionale ca a voastră, profund credincioase principiilor unităţii de clasă.

Astăzi, cînd în Germania federală ca şi în Japonia asistăm la reînvierea periculoasă a fascismului şi militarismului încurajată de imperialiştii americani — a spus vorbitorul — este necesar ca sindicatele de orice afiliere să se întîlnească din nou pentru a opune acţiunea unită şi hotărîtă a clasei muncitoare acestor ameninţări ale atîţătorilor la război.

F.S.M. nu precupeţeşte nici un efort pentru realizarea acestei unităţi.

La aceste eforturi pentru dezvoltarea solidarităţii muncitoreşti internaţionale şi pentru unitatea sindicală, noi ştim că sindicatele şi oamenii muncii din R.P.R. aduc o contribuţie puternică şi un spirit de răspundere, care fac să crească stima noastră faţă de ei.

Salutul Consiliului Central al Sindicatelor Sovietice transmis de tov. A. I. Sevcenco

După ce a urat Congresului succes în lucrările sale, tov. A. I. Sevcenco a dat citire salutului Consiliului Central al Sindicatelor Sovietice către cel de-al IV-lea Congres al Sindicatelor din R. P. Romînă.

Dragi tovarăşi,

Consiliul Central al Sindicatelor din Uniunea Sovietică, în numele muncitorilor şi funcţionarilor din Uniunea Sovietică, transmite un fierbinte şi frăţesc salut celui de-al IV-lea Congres al Sindicatelor din Republica Populară Romînă.

Sindicatele romîne se prezintă la cel de-al IV-lea Congres cu mari succese. În anii puterii populare, oamenii muncii din Romînia au repurtat succese însemnate în opera de construire a socialismului. Ca urmare a îndeplinirii planului de dezvoltare a economiei naţionale, Romînia se transformă rapid într-o ţară cu o puternică industrie, cu o agricultură înaintată, iar viaţa poporului muncitor devine an de an mai bună, mai frumoasă.

În prezent, oamenii muncii din Romînia, sub conducerea Partidului Muncitoresc Romîn, avînd sprijinul întregului lagăr socialist luptă cu succes pentru îndeplinirea planului de 6 ani de dezvoltare a economiei naţionale, pentru continua ridicare a bunăstării poporului, pentru înflorirea patriei lor socialiste. Un rol important în rezolvarea acestor sarcini îl joacă sindicatele romîne. Ele mobilizează muncitorii, funcţionarii şi intelectualitatea Republicii Populare Romîne la lupta pentru dezvoltarea multilaterală a economiei ţării, manifestă o grijă neobosită pentru nevoile oamenilor muncii. Prin participarea lor activă la construcţia economică şi culturală, ele şi-au cîştigat stima maselor largi populare.

Oamenii muncii şi sindicatele din R. P. Romînă luptă consecvent pentru întărirea unităţii şi solidarităţii clasei muncitoare din toate ţările, militează activ în sprijinul principiilor coexistenţei paşnice a statelor cu diferite sisteme sociale, pentru transformarea Balcanilor într-o zonă denuclearizată şi fără arma rachetă, pentru dezarmare generală şi totală, pentru pace şi prietenie între popoare.

În activitatea lor, sindicatele din Romînia aduc o mare contribuţie la cauza întăririi puternicului lagăr al socialismului — cea mai mare cucerire a oamenilor muncii, un adevărat bastion al păcii şi securităţii popoarelor.

Legături de prietenie frăţească unesc sindicatele şi oamenii muncii din Uniunea Sovietică şi Republica Populară Romînă. Colaborarea tot mai strînsă şi rodnică a sindicatelor sovietice şi romîne contribuie la rezolvarea cu succes a sarcinilor care stau în faţa popoarelor din ţările noastre în construirea socialismului şi comunismului.

Sindicatele sovietice vor întări şi pe viitor din toate puterile această prietenie indestructibilă, bazată pe principiile leniniste ale egalităţii, colaborării frăţeşti şi ajutorului reciproc, ale internaţionalismului proletar.

Sindicatele din U.R.S.S. urează sindicatelor din Republica Populară Romînă noi şi mari succese în construcţia socialismului, în ridicarea continuă a nivelului cultural şi material al oamenilor muncii, în lupta pentru pace şi securitatea popoarelor.

Trăiască sindicatele din Republica Populară Romînă!

Să crească şi să se întărească prietenia dintre popoarele sovietic şi romîn!

Trăiască unitatea indestructibilă a marelui lagăr socialist, chezăşia construirii cu succes a socialismului şi comunismului în ţările noastre, chezăşia păcii în întreaga lume!

PREZIDIUL CONSILIULUI CENTRAL AL SINDICATELOR SOVIETICE

Cuvîntul tov. Ion Ţapu

(Sinaia)

După ce a amintit că în ultimii ani Uzina „I. C. Frimu"-Sinaia s-a dezvoltat mult şi a fost dotată cu utilaj modern, vorbitorul a arătat că sindicatul, sub conducerea Comitetului de partid, a mobilizat colectivul de muncă pentru folosirea cît mai judicioasă a maşinilor şi utilajelor, pentru perfecţionarea continuă a proceselor de producţie. Este bine cunoscută iniţiativa: „Cu maşinile noastre putem produce mai mult" pornită de colectivul uzinei. Toate acestea au făcut ca în anul 1960, comparativ cu 1955 producţia globală să crească cu 234 la sută, productivitatea muncii cu 171 la sută, iar preţul de cost să fie redus de 2,3 ori.

În urma analizării sarcinilor trasate de Congresul al III-lea al partidului şi Hotărîrea C.C. al P.M.R. şi a Consiliului de Miniştri privind ridicarea nivelului tehnic al producţiei, au fost propuse 71 de măsuri pentru introducerea tehnicii noi. Din acestea, 55 se vor realiza pe baza eforturilor proprii ale uzinei. Ele vor aduce economii în valoare de peste 2.400.000 lei.

Ţinînd seama de importanţa cadrelor de înaltă calificare, comitetul sindicatului şi conducerea uzinei au organizat cursuri de ridicare a calificării muncitorilor şi de specializare a tehnicienilor şi inginerilor, schimburi de experienţă urmate de demonstraţii practice, au sprijinit mai temeinic mişcarea inovatorilor şi introducerea şi extinderea unor procedee tehnologice şi metode înaintate de muncă, au dezvoltat colaborarea între uzină şi institutele de cercetări.

În încheiere, vorbitorul s-a angajat în numele colectivului ca pînă la sfîrşitul anului uzinei să realizeze peste plan beneficii în valoare de 3.800.000 lei, în loc de 3.500.000 lei cît este angajamentul iniţial.

Cuvîntul tov. Gheorghe Ionescu

(Bucureşti)

Ocupîndu-se de activitatea Consiliului local al sindicatelor în organizarea întrecerii socialiste în plin avînt, ca manifestare grăitoare a creşterii conştiinţei socialiste a oamenilor muncii, vorbitorul a arătat că peste 266.000 de muncitori, ingineri şi tehnicieni din întreprinderile bucureştene sînt antrenaţi în întrecere.

Vorbind despre sprijinul pe care îl acordă sindicatele întrecerii socialiste, el a relevat rolul deosebit al colectivelor formate din muncitori fruntaşi şi inovatori, care activează pe lîngă Consiliul local al sindicatelor, şi la nivelul celor 8 raioane din Capitală, constituind un ajutor preţios în urmărirea operativă a desfăşurării întrecerii socialiste între întreprinderi şi a rezultatelor acesteia.

Ca urmare, în primele 3 trimestre ale acestui an planul producţiei globale industriale pe oraşul Bucureşti a fost realizat în proporţie de 104,7 la sută, şi au fost realizate pînă la 1 septembrie 354 milioane lei economii.

Vorbitorul s-a referit apoi la promovarea tehnicii noi, prin concursuri şi schimburi de experienţă între inovatori, prin organizarea unei expoziţii de prototipuri de invenţii şi inovaţii în cinstea celui de-al IV-lea Congres al sindicatelor.

Arătînd unele lipsuri ale sindicatelor din Bucureşti, cu privire la evidenţa angajamentelor şi popularizarea metodelor de muncă înaintate, el a criticat totodată practica unor ministere care schimbă aproape trimestrial planurile de producţie, ceea ce duce la crearea de stocuri de materiale supranormative în întreprinderi.

Cuvîntul tov. Ion Marin

(Oraşul Stalin)

Aducînd Congresului salutul constructorilor de autocamioane din Oraşul Stalin, vorbitorul a scos apoi în evidenţă rolul important al consfătuirilor de producţie în îmbunătăţirea continuă a activităţii uzinelor. El a arătat că la Uzinele „Steagul Roşu" comitetul sindicatului a luat iniţiativa să pună în discuţia consfătuirilor de producţie ale secţiilor furnizoare observaţiile şi propunerile făcute de secţiile beneficiare. Experimentînd cu rezultate pozitive această metodă, s-a trecut la inversarea ordinei de organizare a consfătuirilor de producţie pe secţii în sens invers fluxului tehnologic în uzină. Acest mod de organizare a consfătuirilor de producţie a avut o contribuţie de seamă la îmbunătăţirea colaborării între secţii, a ritmicităţii producţiei şi a calităţii produselor livrate.

Vorbitorul a arătat apoi că eforturile colectivului Uzinelor de autocamioane din Oraşul Stalin sînt îndreptate în momentul de faţă spre realizarea sarcinii trasate de partid ca în cadrul planului de 6 ani să perfecţioneze şi să dubleze producţia de autocamioane. Înaltele aprecieri făcute organizaţiilor sindicale în salutul C.C. al P.M.R. — a spus el în încheiere — ne însufleţesc să luptăm cu şi mai mult avînt pentru a ne îndeplini această sarcină de înaltă răspundere.

Cuvîntul tov. Ion Olaru

(Constanţa)

Scoţînd în evidenţă grija permanentă ce o acordă partidul şi guvernul nostru creşterii continue a nivelului de trai, material şi cultural al oamenilor muncii, vorbitorul a arătat că întreg litoralul Mării Negre a fost transformat în ultimii ani într-un adevărat loc de recreaţie înzestrat cu cele mai moderne sanatorii şi case de odihnă, cu parcuri, grădini înfloritoare, unde oamenii muncii dispun de toate condiţiile necesare pentru odihnă şi refacerea sănătăţii lor.

Vorbind despre activitatea Consiliului local al sindicatelor privind organizarea controlului obştesc în unităţile sanitare, staţiunile balneoclimaterice şi casele de odihnă, tov. Olaru a arătat că pentru o mai mare eficacitate a acestuia s-a dat o atenţie sporită organizării şi instruirii echipelor de control repartizîndu-le pe unităţi sanitare, staţiuni balneoclimaterice şi case de odihnă.

În urma constatărilor făcute de echipele de control obştesc, Consiliul local al sindicatelor, împreună cu sfatul popular al oraşului Constanţa, au organizat consfătuiri de lucru pe unităţi în cadrul cărora au fost analizate în prezenţa conducerilor staţiunilor experienţa cîştigată precum şi deficienţele semnalate şi s-au luat măsuri de îmbunătăţire a deservirii social-culturale a oamenilor muncii.

Experienţa obţinută pînă în prezent de echipele de control obştesc dovedeşte că această formă de control, aplicată de către sindicate la indicaţia conducerii partidului, constituie un mijloc important în educarea socialistă a lucrătorilor din unităţile sanitare şi staţiunile balneoclimaterice, în ridicarea continuă a nivelului deservirii oamenilor muncii veniţi la tratament şi odihnă.

Cuvîntul tov. Ion Leş

(Baia Mare)

În economia regiunii noastre — a spus vorbitorul — o mare pondere o are industria minieră a neferoaselor şi industria forestieră. Sindicatele şi-au îmbunătăţit activitatea culturală de masă legînd-o mai mult de nevoile producţiei şi a specificului acestor întreprinderi. Ele folosesc mijloace variate în munca de educare a oamenilor muncii în spiritul dragostei faţă de patria socialistă, faţă de partidul clasei muncitoare, al internaţionalismului proletar, în spiritul atitudinii noi faţă de muncă şi avutul obştesc.

Consiliul sindical regional s-a preocupat de îmbunătăţirea activităţii cluburilor, colţurilor roşii şi a muncii cu cartea în aceste unităţi.

În ultima vreme sindicatele au dat o atenţie mai mare şi propagandei prin conferinţe. În Maramureş şi în Ţara Oaşului, numai în cursul anului 1959 s-au organizat 2.162 conferinţe pe teme politice, tehnice, ştiinţifice şi de cultură generală la care au participat peste 200.000 oameni ai muncii.

În continuare, vorbitorul a arătat că o altă formă a propagandei prin conferinţe folosită de sindicatele din Baia Mare o constituie lectoratele, organizate în întreprinderi, gospodării agricole de stat şi staţiuni de maşini şi tractoare.

Dorinţa spre învăţămînt şi cultură a maselor din ţara noastră — a spus în continuare vorbitorul — cunoaşte în anii de după eliberare un puternic avînt. Mărturie acestei sete de ştiinţă şi cultură a oamenilor muncii este faptul că cele 17 universităţi muncitoreşti, organizate de sindicate în anul 1959—1960 au fost frecventate şi absolvite de 1.149 muncitori.

Cuvîntul tov. Mihai Stoian

(Ploieşti)

În cuvîntul său, vorbitorul a arătat că o dată cu dezvoltarea Uzinelor „1 Mai"-Ploieşti s-au creat şi îmbunătăţit continuu condiţiile de muncă şi de trai ale muncitorilor.

Pentru muncitorii uzinei a fost construit un spital, care şi-a mărit de curînd capacitatea cu o nouă sală de balneo-fizioterapie, o cantină modernă, un cămin cu 600 de locuri pentru necăsătoriţi, un club etc. A fost dat în folosinţă un bloc de locuinţe construit din fondul întreprinderii şi s-au virat Sfatului popular fonduri pentru încă două blocuri.

El a vorbit pe larg despre experienţa acumulată de comitetul sindical în elaborarea şi încheierea contractului colectiv. După ce a fost popularizat din timp, proiectul de contract a fost dezbătut de membrii de sindicat în grupele sindicale. Sindicatul acordă o atenţie deosebită urmăririi permanente a realizării prevederilor contractului colectiv, fapt care a făcut ca pînă în prezent din contractul pe 1960 să se realizeze toate cele 152 de angajamente reciproce cu termen scadent.

Cuvîntul tov. Nicolae Moraru

(Hunedoara)

Tov. N. Moraru, preşedintele C.C. al Uniunii sindicatelor din întreprinderile industriei metalurgice şi electrice, a arătat că datorită politicii leniniste a partidului de industrializare socialistă a ţării, industria noastră siderurgică produce anul acesta, în numai 8 săptămîni, întreaga cantitate de oţel produsă în ţara noastră în 1938. De asemenea, planul de zece ani de electrificare a ţării, de la a cărui aprobare de către plenara C.C. al P.M.R. s-a împlinit zilele acestea un deceniu, a fost realizat cu un an mai devreme.

Vorbitorul a arătat apoi rezultatele pozitive obţinute prin organizarea schimburilor de experienţă între întreprinderile din aceeaşi ramură ca şi a întrecerii între aceste întreprinderi. Citînd exemplul înflăcăratei întreceri dintre siderurgiştii din Hunedoara şi cei din Reşiţa, el a arătat că în primele 9 luni de la începutul anului, reşiţenii au dat patriei, peste plan, 6.178 tone de fontă, 26.000 tone de laminate şi aproape 14 milioane lei economii la preţul de cost, iar hunedorenii — 27.000 tone de fontă, 59.000 tone de oţel, 44.000 tone de laminate şi aproape 20 milioane lei economii la preţul de cost. Întrecerea socialistă şi-a dovedit astfel încă o dată marea sa forţă mobilizatoare, ilustrînd capacitatea clasei muncitoare de a conduce economia mai bine decît burghezia, spulberînd teoriile reacţionare care pun la îndoială simţul gospodăresc şi marea capacitate organizatorică şi de conducere a clasei muncitoare.

În încheiere, vorbitorul a amintit unele lipsuri din activitatea uniunii sindicatelor respective. Întreprinderile rămase în urmă nu au fost ajutate totdeauna pentru a fi ridicate la nivelul realizărilor întreprinderilor fruntaşe, nu cu destulă operativitate au fost extinse iniţiativele şi metodele înaintate de muncă. El a criticat Ministerul Industriei Grele, pentru că, prin neaprovizionarea ritmică a Uzinelor „Nicolae Cristea" din Galaţi şi a Uzinelor de tractoare „Ernst Thälmann" din Oraşul Stalin, a stînjenit îndeplinirea angajamentelor luate în întrecere de colectivele acestor importante întreprinderi metalurgice.

Cuvîntul tov. Ciprian Moraru

(Cîmpulung-Moldovenesc)

Privesc cu mîndrie — a spus vorbitorul — noile condiţii ce au fost create de regimul nostru democrat-popular pentru muncitorii forestieri. Toporul, joagărul şi tapina au fost înlocuite cu fierăstraie mecanice, funiculare, benzi transportoare şi alte mecanisme care fac ca munca noastră să fie mai uşoară. Dormim în cabane bine amenajate, iar masa ne este îndestulată.

În întreprinderea noastră — a arătat el — s-a pus un accent deosebit pe exploatarea cît mai raţională a fondului forestier, reducerea pierderilor în exploatări, precum şi obţinerea unui volum mai mare de lemn de lucru din masa lemnoasă exploatată. În acest scop comitetul sindicatului a organizat mai temeinic întrecerea socialistă între brigăzi, a organizat schimburi de experienţă pe locuri de producţie pentru generalizarea metodelor avansate de muncă.

Ca urmare a elanului cu care se desfăşoară întrecerea socialistă în exploatările întreprinderii s-a obţinut un indice de utilizare a masei lemnoase la răşinoase de aproape 98 la sută faţă de 94,5 la sută planificat, ceea ce a contribuit la obţinerea unei cantităţi de 2.700 m.c. lemn de lucru în plus.

Vorbitorul a transmis congresului angajamentele colectivului întreprinderii de a obţine o creştere a procentului de cherestea de calitate superioară şi reducerea şi mai mare a pierderilor la exploatare.

Cuvîntul tov. Ion Preoteasa

(Bucureşti)

Tov. Ion Preoteasa, preşedintele C.C. al Uniunii Sindicatelor din comerţul de stat şi cooperaţia de consum a arătat că pe baza dezvoltării industriei noastre socialiste, a creşterii producţiei bunurilor de consum, a dezvoltării producţiei agricole şi a sporirii puterii de cumpărare a oamenilor muncii, comerţul nostru socialist cunoaşte o puternică dezvoltare.

Vorbitorul a arătat că numeroase organizaţii sindicale din Capitală, Oraşul Stalin, Oneşti, Galaţi şi altele, depun eforturi susţinute pentru mobilizarea lucrătorilor în întrecerea socialistă care, în comerţul socialist este axată pe problema bunei deserviri a populaţiei. Vorbitorul a subliniat că o contribuţie preţioasă în vederea îmbunătăţirii deservirii este primită din partea echipelor de control obştesc, organizate şi conduse de sindicat.

Vorbitorul a arătat apoi că datorită grandiosului program stabilit de partid şi guvern pentru construcţia şi reconstrucţia principalelor oraşe ale ţării, înfăţişarea reţelei comerciale se schimbă de la o zi la alta. Cantitatea mare de produse ce vor fi puse la dispoziţia consumatorilor, printr-un număr mereu sporit de magazine — a spus el în încheiere, pun în faţa organelor de comerţ şi organizaţiilor sindicale din acest sector sarcina de răspundere de a se preocupa permanent de lichidarea deficienţelor care mai există în extinderea formelor noi şi economicoase de desfacere, în introducerea cu curaj a tehnicii noi şi simplificarea procesului de vînzare, de combatere hotărîtă a atitudinilor necorespunzătoare ce se mai manifestă la unii lucrători faţă de muncă şi de consumatori.

Cuvîntul tov. Csavar Bela

(Tg. Mureş)

Vorbitorul s-a oprit îndeosebi asupra unor aspecte ale activităţii Consiliului regional al sindicatelor din Regiunea Autonomă Maghiară privind munca desfăşurată în vederea întăririi necontenite a legăturilor cu masele.

De o mare însemnătate în întărirea legăturii cu masele, este rezolvarea cu răspundere a scrisorilor şi sesizărilor oamenilor muncii. În acest scop, oamenii sînt primiţi şi ascultaţi cu atenţie, totodată se iau mult mai operativ măsuri pentru rezolvarea problemelor ridicate.

În această perioadă, cînd în faţa sindicatelor stau sarcini deosebit de mari, Consiliul regional al sindicatelor, în activitatea sa se sprijină pe un larg activ obştesc. În prezent, pe lîngă Consiliul regional al sindicatelor îşi desfăşoară activitatea 98 colective pe diferite probleme din care fac parte 1.100 tovarăşi.

Şedinţa de ieri după-amiază

În şedinţa de după-amiază, în continuarea discuţiilor au luat cuvîntul tovarăşii **Georgică Matei**, delegat al sindicatelor din Bicaz, preşedintele comitetului sindicatului de la fabrica de ciment „Congresul al XIX-lea", **Elena Stoia**, delegată a sindicatelor din Bucureşti, preşedintele Comitetului Central al Uniunii sindicatelor din întreprinderile industriei de petrol, chimie şi gaz metan, **Virgil Manolache**, delegat al sindicatelor din Ploieşti, activist al Consiliului sindical regional.

Congresul a fost salutat apoi de tovarăşii: **Li Yun Ciuan**, preşedintele Comitetului Central al sindicatului muncitorilor din industria construcţiilor de maşini din R. P. Chineză şi **Mun Ci Su**, vicepreşedinte al Comitetului Central al Sindicatelor Unite din Coreea.

La discuţii au mai luat cuvîntul tovarăşii: **Emilia Groza**, delegată a sindicatelor din Cluj, activistă a Consiliului sindical regional, **Aron Cristea**, delegat al sindicatelor din Petroşani, miner pensionar, **Sebastian Oancea**, preşedintele comitetului sindicatului din Comitetul de Stat al Planificării, **Maria Moraru**, delegată a sindicatelor din Piatra Neamţ, preşedinta comitetului sindicatului de la uzinele de fire şi fibre sintetice Săvineşti, **Ion Herle**, delegat al sindicatelor din Oradea, preşedintele comitetului sindicatului de la fabrica de încălţăminte „Solidaritatea".

Congresul a fost salutat apoi de tovarăşul **Livio Mascarello**, secretar al Confederaţiei Generale a Muncii din Franţa.

Lucas Werner, membru în Prezidiul conducerii centrale a Federaţiei Sindicatelor Libere Germane a dat citire salutului adresat Congresului de preşedintele Federaţiei H. Warnke.

Barry Abasse, membru în biroul Confederal al Confederaţiei Naţionale a Muncii din Guineea, a adus apoi salutul acestei organizaţii sindicale.

Lucrările Congresului continuă.

(Agerpres)

INFORMAŢII

Joi seara s-a înapoiat în Capitală, venind din Austria, delegaţia zariştilor romîni condusă de Nestor Ignat, preşedintele Uniunii Zariştilor din R.P. Romînă, care a participat la cea de-a doua întîlnire mondială a zariştilor ce a avut loc la Baden.

★

Joi dimineaţa a părăsit Capitala, îndreptîndu-se spre Sofia, delegaţia C.C. al U.T.M care va participa la şedinţa festivă a Biroului F.M.T.D. consacrată celei de-a 15-a aniversări a Federaţiei Mondiale a Tineretului Democrat.

Delegaţia este condusă de tov. Nicolae Roman, secretar al C.C. al U.T.M.

★

Joi seara a sosit în Capitală tov. Rahmovne Dekkar, secretar al Uniunii Generale a Muncitorilor Algerieni, care va participa la lucrările celui de-al IV-lea Congres al sindicatelor din R. P. Romînă.

La sosire, pe aeroportul Băneasa, oaspetele a fost întîmpinat de reprezentanţi ai C.C.S.

★

În cursul zilei de joi oaspetele indian, dr. V. K. R. Rao, directorul Institutului de dezvoltare economică din New Delhi, a făcut vizite la Institutul de ştiinţe economice „V. I. Lenin" din Capitală, la Comitetul de Stat al Planificării şi la Institutul de folclor.

★

Operaţiunile de contractare a mărfurilor pentru semestrul I din anul 1960 se află în plină desfăşurare. Delegaţii comerţului şi ai industriei sînt ajutaţi de părerile şi sugestiile făcute cu prilejul Pavilionului de mostre, care — în intervalul celor 24 zile cît a fost deschis — a fost vizitat de 1.127.620 vizitatori.

★

Astăzi se deschide în Capitală noul restaurant cu autodeservire „Rapid" la parterul noului bloc din Bdul. 1848 colţ cu str. Şepcari. Acesta este cel de-al doilea restaurant de acest gen din ţara noastră.

★

În regiunea Hunedoara există 27 de brigăzi ştiinţifice care se deplasează la sate unde lămuresc diverse probleme care interesează masele de oameni ai muncii.

Două dintre aceste brigăzi s-au deplasat în luna octombrie în localităţile Gîrbova şi Drimbar, unde s-au întreţinut cu ţăranii muncitori.

★

Soda caustică folosită la dezancolarea ţesăturilor de viscoză se arunca o dată cu apa de spălare. La propunerea unor inovatori, la întreprinderea „Luceafărul" din Capitală s-a reuşit cu ajutorul unor pompe, să se colecteze în bazine apa de spălare din care să se refolosească soda în procesul de producţie. Aplicarea acestei inovaţii aduce întreprinderii economii anuale de peste 45.000 lei.

În întîmpinarea zilei de 7 Noiembrie şi a Congresului Sindicatelor

Un bogat bilanţ de realizări

În întîmpinarea zilei de 7 Noiembrie şi a Congresului sindicatelor, colectivele a numeroase întreprinderi industriale din ţară vestesc bilanţul realizărilor obţinute în întrecerea pentru depăşirea planului de producţie, pentru realizarea unor cît mai mari economii şi beneficii peste plan.

Oraşul Stalin

Oamenii muncii din întreprinderile Regiunii Stalin au îndeplinit angajamentul anual, realizînd pînă acum economii peste plan la preţul de cost în valoare de 164.360.000 lei, în loc de 153.000.000 lei, cît prevedea angajamentul. Această realizare se datoreşte aplicării cu succes a iniţiativelor: „Să lucrăm cel puţin 2 zile pe lună din materiale economisite", „Îmbunătăţirea indicilor de utilizare a maşinilor cu 10 la sută", „În fiecare secţie — un nivel tehnic ridicat al producţiei".

Cluj

Colectivele de muncă a peste 120 întreprinderi din Regiunea Cluj, printre care Uzinele „Industria Sîrmei" din Cîmpia Turzii, Uzinele „Ianoş Herbak", „Tehnofrig", Întreprinderea minieră, Fabrica de ciment „Victoria socialistă" din Turda, Uzinele de produse sodice din Ocna Mureşului, şi-au depăşit sarcinile de plan. Siderurgiştii din Cîmpia Turzii, de exemplu, au elaborat peste prevederile planului pe 9 luni 2.430 tone de oţel, iar colectivul Uzinelor „Ianoş Herbak" a economisit piele, talpă şi alte materiale din care se pot confecţiona aproape 34.000 perechi de încălţăminte.

Ploieşti

Petroliştii din rafinăriile ploieştene au dat peste plan în luna octombrie cantităţi mari de produse petroliere şi au realizat, în primele nouă luni ale acestui an, economii la preţul de cost, faţă de plan, în valoare de 14.562.000 lei. Cele mai însemnate realizări le-au obţinut operatorii şi distilatorii de la rafinăriile nr. 1 Ploieşti şi nr. 3 Telecajen, care şi-au întrecut sarcinile de producţie pe primele 25 de zile din luna octombrie dînd peste plan aproape 10.000 tone de benzină şi alte produse petroliere.

Simpozion asupra encefalitelor

Joi dimineaţa s-au deschis în aula Academiei R.P. Romîne lucrările simpozionului asupra encefalitelor, organizat de Academia R.P. Romîne — Institutul de Neurologie „I. P. Pavlov" şi Societatea Ştiinţelor Medicale din R.P. Romînă, cu colaborarea Secţiei de neurologie, psihiatrie şi neurochirurgie a Societăţii de Terapeutică din R.P. Bulgaria.

La simpozion participă numeroşi neurologi, inframicrobiologi, psihiatri, pediatri şi alţi specialişti din ţara noastră, precum şi medici specialişti din Uniunea Sovietică, R.P. Bulgaria, R.S. Cehoslovacă, R.D. Germană şi R.P. Ungară.

Deschizînd lucrările simpozionului acad. St. S. Nicolau, preşedintele Secţiei de ştiinţe medicale a Academiei R.P. Romîne a salutat pe participanţi în numele conducerii Academiei R.P. Romîne şi al Societăţii Ştiinţelor Medicale.

Acad. A. Kreindler a rostit un cuvînt de salut din partea Secţiei de neurologie şi psihiatrie a Societăţii Ştiinţelor Medicale şi a Institutului de Neurologie „I. P. Pavlov" al Academiei R.P. Romîne.

Din partea participanţilor de peste hotare au adus saluturi prof. dr. G. Uzunov, membru corespondent al Academiei de Ştiinţe a R.P. Bulgaria, prof. dr. L. M. Popova (U.R.S.S.), prof. dr. I. Cernacek, membru corespondent al Academiei Slovace de Ştiinţe, prof. dr. I. Huszak (R.P. Ungară) şi prof. dr. Peter Feudell (R.D. Germană).

Specialiştii romîni şi străini au prezentat în continuare rapoarte şi comunicări.

Lucrările simpozionului continuă.

(Agerpres)

O. N. U.

Puterile occidentale împiedică rezolvarea problemei dezarmării

NEW YORK 27 (Agerpres). — În tot cursul zilei de 26 octombrie în Comitetul Politic al Adunării Generale a continuat discutarea problemei dezarmării. La discuție au luat parte reprezentanți a opt țări, Iran, Cambodgia, R.S.S. Ucraineană, Peru, Columbia, Romînia, Australia și Indonezia.

În cuvîntarea sa, Eduard Mezincescu, a arătat că importanța istorică a rezoluției adoptate anul trecut de Adunarea Generală a O.N.U. rezidă în faptul că problema dezarmării generale și complete a fost recunoscută ca problema cea mai importantă a lumii contemporane. **Faptele care s-au acumulat de atunci și experiența tratativelor care au avut loc la Geneva au arătat însă că S.U.A. și celelalte puteri occidentale, membre ale alianței atlantice, au fost nevoite, împotriva voinței lor, să voteze pentru dezarmarea generală și completă în urma puternicului curent de opinie în favoarea lichidării războiului.**

După cum se vede, puterile occidentale au considerat și consideră tratativele pentru dezarmare ca o perdea de fum la adăpostul căreia să poată continua cursa înarmărilor și pregătirile în vederea unui război de agresiune.

Delegația română — a spus el — consideră că propunerea sovietică prezentată la 23 septembrie de N. S. Hrușciov cu privire la prevederile fundamentale ale unui tratat de dezarmare generală și completă, oferă baza necesară tratativelor asupra dezarmării.

E. Mezincescu a remarcat apoi că reprezentantul S.U.A., în intervenția sa de săptămîna trecută, nu a prezentat nici un fel de propuneri concrete și, cu toate că a făcut mare caz de necesitatea reluării tratativelor întrerupte la Geneva, nu a expus poziția guvernului său cu privire la noile propuneri de dezarmare generală și completă prezentate de țările socialiste.

În continuare, E. Mezincescu a făcut o amplă analiză a poziției puterilor occidentale în problema dezarmării remarcînd că în prezent, cînd activitatea politică este deosebit de vie în S.U.A. nici o personalitate oficială, ori cît de lungi declarații ar face, nu menționează printre problemele în a căror soluție ar fi sau ar trebui să fie interesat guvernul american, problema dezarmării generale și complete. Dimpotrivă, în fiecare zi se aud de la cercurile cele mai de răspundere apeluri la reluarea experiențelor nucleare, la punerea la punct și perfecționarea unor noi arme de distrugere în masă, la alocarea altor miliarde de dolari pentru cheltuielile militare. Reprezentantul S.U.A., într-un mod și mai categoric decît în trecut, a invitat Organizația Națiunilor Unite să abandoneze practic orice căutare a unei soluții constructive a problemei dezarmării generale și complete și să concentreze atenția acestei organizații internaționale asupra cîtorva măsuri de control asupra anumitor categorii de armamente și anumitor dispozitive militare ale statelor.

Referindu-se la propunerea americană ca o cantitate de 30 tone de uraniu să fie folosită în scopuri pașnice, E. Mezincescu a spus că în situația existentă în ce privește armele nucleare nu contează cantitățile care sînt eliminate din stocurile militare ci cele care rămîn. Singurul merit al acestei propuneri este că ea demonstrează absurditatea abordării parțiale a problemei dezarmării nucleare și dovedește odată în plus că numai măsurile radicale și totale de dezarmare pot să elimine amenințarea nucleară.

Cuvîntarea delegatului romîn E. Mezincescu în Comitetul Politic

Reprezentantul R.P. Romîne a subliniat că există un criteriu sigur care permite să se precizeze valoarea și sinceritatea propunerilor de dezarmare; repercusiunile adoptării lor asupra cursei înarmărilor și asupra securității internaționale. **Reprezentanții puterilor occidentale au prezentat un proiect de rezoluție americano—anglo—italian și un proiect de rezoluție britanic care reprezintă două tentative de tergiversare și pe cît este posibil de evitare a unor tratative serioase asupra dezarmării generale și complete.**

Cercurile conducătoare ale S.U.A. și ale aliaților lor au împiedicat discutarea problemei dezarmării în plenara Adunării Generale. Ele au manevrat într-un asemenea mod încît organizația să nu poată profita pentru soluționarea problemei dezarmării de prezența șefilor de state, a șefilor de guverne și a conducătorilor politici de cea mai mare răspundere din fruntea multor delegații în prima parte a celei de-a 15-a sesiuni a Adunării Generale. Ei vor în prezent să ascundă natura exactă și amploarea divergențelor existente în această privință și să dea opiniei publice iluzia că dezarmarea generală și completă face obiectul unei examinări a Adunării Generale, cînd de fapt nu se întîmplă așa ceva. Acesta este un mod de a reedita pe o scară mult mai largă situația creată în timpul tratativelor din Comitetul celor zece puteri de la Geneva. **Guvernul romîn,** a spus Mezincescu, **aici ca și la Geneva, nu va accepta nici odată să se asocieze unei acțiuni al cărei scop este inducerea în eroare a opiniei publice. În același timp, sîntem conștienți de marea valoare a aranjamentelor regionale cu ajutorul cărora ar fi eliminate importante surse de încordare și neîncredere în relațiile dintre state, ca bazele militare, stocarea de arme nucleare și rampele de lansare a rachetelor. Tocmai în acest scop, guvernul romîn a cerut înscrierea pe ordinea de zi a celei de-a 15-a sesiuni a punctului intitulat:** „ACȚIUNI PE PLAN REGIONAL ÎN VEDEREA ÎMBUNĂTĂȚIRII RELAȚIILOR DE BUNĂ VECINĂTATE DINTRE STATE EUROPENE APARȚINÎND UNOR SISTEME SOCIAL-POLITICE DIFERITE".

În încheierea cuvîntării sale E. Mezincescu a subliniat că nu pot avea loc tratative serioase și rodnice asupra dezarmării generale și complete fără un acord asupra principiilor generale și asupra obiectivului de atins de către organul care trebuie să ducă la capăt tratativele.

Ultimul a vorbit reprezentantul Indoneziei, Sukardjo Wirjopranoto. Cuvîntarea sa care a conținut o serie de teze foarte importante a fost ascultată cu interes de membrii Comitetului Politic. Dezarmarea, a declarat el, este o problemă de importanță primordială și comitetul trebuie să găsească o ieșire din impasul creat. După părerea delegatului Indoneziei, în actualul stadiu, discutarea problemei trebuie să fie orientată astfel încît să scoată la iveală piedicile care stau în fața adoptării unui program de dezarmare generală și completă sub un control internațional eficient. Wirjopranoto a amintit comitetului că șeful delegației sovietice, N. S. Hrușciov, a declarat la o ședință plenară că dacă puterile occidentale vor accepta propunerile sovietice cu privire la dezarmare, U.R.S.S. este gata să accepte orice propuneri cu privire la controlul internațional.

Dacă însă, cu toate declarațiile reciproce ale Uniunii Sovietice și puterilor occidentale, nu se va realiza un progres în problema dezarmării, pentru popoarele întregii lumi va deveni evident care parte trebuie să poarte răspunderea pentru acest eșec.

Apoi delegatul Indoneziei a făcut o comparație între proiectele de rezoluție ale U.R.S.S. și puterilor occidentale, subliniind superioritatea programului sovietic de dezarmare.

Comunicatul comun romîno-austriac cu privire la vizita delegației guvernamentale romîne în Austria

La 27 octombrie a avut loc semnarea Comunicatului comun romîno-austriac cu privire la vizita delegației guvernamentale romîne în Austria. Comunicatul a fost semnat din partea R. P. Romîne de Gheorghe Gaston Marin, președintele Comitetului de Stat al Planificării, iar din partea austriacă de vicecancelarul federal dr. Bruno Pittermann. Publicăm mai jos textul comunicatului:

La invitația vicecancelarului Austriei, dr. Bruno Pittermann, o delegație guvernamentală a R. P. Romîne, condusă de președintele Comitetului de Stat al Planificării, Gheorghe Gaston Marin, a făcut o vizită în Austria între 17 și 27 octombrie 1960, pentru a se documenta în legătură cu dezvoltarea industriei.

În timpul vizitei sale în Austria delegația guvernamentală română a avut convorbiri cu vicecancelarul dr. Pittermann, cu ministrul Comerțului și Reconstrucției, dr. Bock, precum și cu organele conducătoare ale Cancelariatului Federal — departamentul întreprinderilor de stat, ale Ministerului Comerțului și Reconstrucției și Ministerului Afacerilor Externe — Direcția de politică economică.

Delegația română a vizitat un număr de întreprinderi industriale austriece, îndeosebi în ramurile siderurgiei, producției de mașini și a mijloacelor de transport, precum și ale industriei alimentare și industriei hîrtiei, informîndu-se asupra producției acestor ramuri industriale.

Din convorbirile purtate a rezultat că există posibilități pentru o creștere însemnată a volumului schimbului de mărfuri între ambele părți. Partea română și-a exprimat îndeosebi dorința de a importa din Austria instalații pentru diverse ramuri de producție iar partea austriacă a manifestat interes pentru intensificarea importului de mărfuri românești necesare economiei sale. S-au studiat și posibilitățile unei colaborări tehnice în domeniul industriei siderurgice, al construcției de mașini, al industriei chimice, precum și probleme ale creșterii transportului de mărfuri pe Dunăre.

S-a căzut de acord că, prin sporirea schimbului de mărfuri în anul 1960, se creează premisele favorabile pentru o continuă dezvoltare a acestuia și că este necesară încheierea unui acord comercial pe termen lung între cele două țări.

Președintele Comitetului de Stat al Planificării, Gheorghe Gaston Marin, a invitat în R. P. Romînă o delegație guvernamentală austriacă alcătuită din reprezentanți ai industriei și ai comerțului.

Convorbirile s-au desfășurat într-o atmosferă prietenească.

★

VIENA 27 Corespondentul Agerpres transmite: Tovarășul Gheorghe Gaston Marin a oferit un dejun cu prilejul încheierii vizitei în Austria.

Din partea austriacă au participat reprezentanți ai Cancelariei Federale, ai Ministerului Afacerilor Externe, ai Ministerului Comerțului și Reconstrucției, ai Camerei de Comerț, conducători ai organizațiilor de import și export austriece, directori ai principalelor întreprinderi din industria de stat și particulară, oameni de afaceri.

Au fost prezenți membrii delegației guvernamentale romîne, precum și dr. Victor Dimitriu, trimis extraordinar și ministru plenipotențiar al R. P. Romîne în Austria.

★

Joi după amiază venind de la Viena, delegația guvernamentală a R. P. Romîne, condusă de tovarășul Gh. Gaston Marin, s-a întors în Capitală.

Din delegație au făcut parte tovarășii Constantin Tuzu, ministrul Industriei Grele, Valentin Steriopol, adjunct al ministrului Comerțului, și Sergiu Bulgacov, vicepreședinte al Comitetului de Stat al Planificării.

La sosire, pe aeroportul Băneasa, membrii delegației au fost salutați de tovarășii Al. Sencovici, M. Suder, A. Vijoli, miniștri, Al. Lăzăreanu, adjunct al ministrului Afacerilor Externe, reprezentanți ai conducerii Ministerului Comerțului, Ministerului Industriei Grele, Comitetului de Stat al Planificării, Camerei de Comerț a R. P. Romîne.

Au fost de față Franz Herbatschek, ministrul Austriei la București, și membri ai Legației Austriei la București.

Stabilirea relațiilor diplomatice și semnarea unui acord comercial între R. P. Romînă și Cuba

La 26 octombrie a fost semnat la Havana următorul comunicat privind stabilirea relațiilor diplomatice și schimbul de ambasadori între R. P. Romînă și Cuba:

„Guvernul R. P. Romîne și guvernul revoluționar al Republicii Cuba, în scopul unei mai bune cunoașteri reciproce și pentru a contribui la dezvoltarea relațiilor multilaterale între cele două țări, au hotărît să stabilească relații diplomatice și să procedeze la schimb de ambasadori".

Comunicatul a fost semnat, din însărcinarea guvernului R. P. Romîne, de Gogu Rădulescu, ministrul Comerțului, iar din însărcinarea guvernului revoluționar al Cubei de Carlos Olivares, ministru ad-interim al Afacerilor Externe.

De asemenea a fost semnat un acord comercial și de plăți și un protocol de colaborare tehnico-științifică pe o perioadă de 5 ani.

Acordul comercial a fost semnat din partea R. P. Romîne de Gogu Rădulescu, ministrul Comerțului, iar din partea Cubei de Antonio Nunez Jimenez, președinte ad-interim al Băncii Naționale a Cubei.

Vizita delegației guvernamentale romîne în Cuba

HAVANA 27 (Agerpres). — Corespondență specială: Delegația guvernamentală română în frunte cu tov. Gogu Rădulescu, ministrul Comerțului, a făcut o călătorie de două zile în Regiunea Santiago de Cuba. În această călătorie delegația R. P. Romîne a fost însoțită de șeful protocolului din Ministerul de Externe al Cubei, doctor Carlos Martinez, precum și de președintele Comitetului revoluționar al provinciei Oriente.

La Santiago de Cuba, al doilea oraș important după Havana, delegația noastră a vizitat fortăreața Moncada a cărei atacare la 26 iulie 1953 a constituit semnalul începerii revoluției cubane împotriva tiraniei călăului Batista. După eliberarea țării, guvernul revoluționar a hotărît transformarea fortăreței Moncada într-un mare centru școlar, în special pentru copiii familor de muncitori și țărani.

Tot în acest oraș, delegația română a vizitat mausoleul lui Jose Marty și noile cartiere de locuințe construite în ultimul an pentru populația lipsită de mijloace.

Apoi, delegația a plecat spre Manzanillo. În drum ea a vizitat mai multe cooperative agricole și ferme de stat, școli și sate, precum și centrul pescăresc de lîngă Manzanillo. A fost vizitată de asemenea regiunea de litoral denumită Playa Las Colorados, unde în decembrie 1956 a debarcat, reîntorcîndu-se din exil, conducătorul revoluției cubane Fidel Castro împreună cu ceilalți revoluționari care au pornit la lupta de eliberare a țării. Au fost vizitate de asemenea locurile memorabile ale bătăliilor din munții Sierra Maestra unde se afla instalat statul major al revoluționarilor.

În timpul călătoriei, membrii delegației romîne au fost întîmpinați pretutindeni cu cordialitate. În provincia Oriente membrii delegației au stat de vorbă cu muncitori agricoli, cu docheri, cu țărani și lucrători de pe plantații, cu membrii organizațiilor obștești. **Localnicii au rostit cuvinte calde de salut la adresa poporului romîn, arătînd că prețuiesc mult vizita delegației romîne în aceste zile cînd imperialiștii nord-americani au întreprins împotriva Cubei o agresiune economică fățișă prin declararea embargoului și pregătesc invadarea Cubei cu ajutorul mercenarilor și transfugilor aflați în solda S.U.A. Cetățenii cubani au arătat că prietenia manifestată de popoarele iubitoare de pace din întreaga lume față de Cuba, sprijinul țărilor socialiste în frunte cu Uniunea Sovietică constituie un ajutor prețios dat luptei poporului cuban împotriva agresiunii imperialiste.**

Tov. Gogu Rădulescu a fost primit la palatul prezidențial din Havana de către președintele Republicii Cuba, Osvaldo Dorticos, cu care a avut o convorbire. Au asistat șeful protocolului din Ministerul de Externe, Carlos Martinez, ministrul plenipotențiar Ruiz Bach, secretar al președinției, și Al. Petrescu, secretar prim în Ministerul Afacerilor Externe al R. P. Romîne. Cu această ocazie, tov. Gogu Rădulescu a transmis președintelui Cubei, guvernului și poporului cuban salutul cordial al guvernului și poporului romîn. El a arătat că, **deși România și Cuba se află la mare depărtare una de alta, poporul romîn se simte foarte aproape de cei cuban și dorește sincer colaborarea și dezvoltarea multilaterală a legăturilor dintre cele două țări.** De asemenea, el a arătat că **desfășurarea cu succes a actualelor tratative între delegația română și cea cubană, spiritul de înțelegere reciprocă manifestat în cadrul acestor tratative constituie o dovadă a dorinței comune a celor două țări pentru continua întărire a relațiilor lor de colaborare și prietenie.** Șeful delegației guvernamentale romîne și-a exprimat totodată admirația pentru frumoasele realizări pe tărîm social și economic obținute într-un scurt interval de timp de republica independentă a Cubei.

Dl. Osvaldo Dorticos, președintele Republicii Cuba, a mulțumit pentru cuvintele calde ale conducătorului delegației romîne și a arătat că guvernul și poporul Cubei au salutat cu profundă satisfacție venirea acestela în Cuba. **În această vizită cubanii văd un prețios indiciu al sentimentelor de prietenie, care, în ciuda distanțelor ce despart cele două țări, s-au înfiripat între Romînia și Cuba. Președintele a subliniat că dezvoltarea relațiilor multilaterale între Romînia și Cuba, strîngerea legăturilor de prietenie între cele două popoare slujește cauzei păcii și înțelegerii între popoare.**

În cursul după amiezii delegația română a depus o jerbă de flori la monumentul lui Jose Marty din Havana.

„Agena-B" a căzut în apă

NEW YORK U.P.I. — La 26 octombrie Statele Unite au lansat de la baza aeriană Vandenberg un satelit-spion „Agena-B" care urma să se plaseze pe o orbită polară. La o oră după lansare, aviația americană a anunțat că satelitul nu s-a plasat pe orbită și a căzut în Oceanul Pacific deoarece ultimele două trepte ale rachetei purtătoare nu au funcționat.

În întreaga Franță s-au desfășurat

Manifestări pentru pace în Algeria

PARIS 27. — Corespondentul Agerpres transmite: Din inițiativa organizațiilor democratice, la 27 octombrie, în întreaga Franță s-a desfășurat Ziua națională de luptă pentru pace în Algeria. La chemarea sindicatelor și a comitetelor departamentale de luptă pentru pace, în a doua jumătate a zilei, în diferite orașe și localități ale Franței au avut loc manifestații.

Importante manifestații locale au marcat această zi de acțiune în toate suburbiile Parisului: Saint Denis, Ivry, Gennevilliers, Choisy-Leroy, Issy, Montreuil etc. Se consideră că în total circa 50.000 manifestanți au defilat pe străzile diferitelor suburbii pariziene. Ei scandau lozincile: „Pace în Algeria!", „Negocieri!", „Parașutiștii la uzină!", etc.

La Paris în sala Mutualite s-au adunat peste 15.000 de persoane, în majoritate tineri. Sala era arhiplină, iar mii de manifestanți se strînseseră în jur pînă la Rue des Ecolcs, Rue Monge, Saint Germain și toate străzile din jur pe o rază de mai multe sute de metri.

Și în provincie au avut loc numeroase manifestații. La Lyon cu toate interdicțiile prefecturii mai multe coloane de manifestanți răspunzînd chemării a 35 de organizații s-au îndreptat spre piața centrală a orașului. Poliția a atacat pe manifestanți înregistrîndu-se 12 răniți. În departamentul Rhone, la Ville france au avut loc greve. În departamentul Loire peste 50.000 de muncitori au participat la grevă. Principalele manifestații au avut loc la Saint Etienne și la Firminy, unde în cea mai largă unitate, alături de ceilalți manifestanți s-au aflat și radicali. La Saint Nazaire, unde se află cele mai importante șantiere navale ale Franței 15.000 de muncitori au făcut grevă și mulți dintre ei au luat parte la o manifestație pe străzile orașului. Mari manifestații au avut loc și la Toulouse, Grenoble, Reims, Toulon, La Rochelle și în alte orașe.

Puternicul avînt al mișcării populare pentru instaurarea imediată a păcii în Algeria a înfuriat pe adepții continuării acestui război rușinos. În seara zilei de 27 octombrie organizațiile politice de extremă dreaptă, printre care și „Asociația foștilor combatanți ai Uniunii franceze și Africii de nord" și organizația fascistă „Tînăra națiune" au organizat o „contramanifestație" la Paris. Ei au lansat grenade cu gaze lacrimogene în sala Mutualite și au atacat cu brutalitate pe cei ce manifestau pentru pace în Algeria. Mai multe persoane au fost rănite.

Se reîntorc ocupanții de ieri ai Franței...

PARIS 27 (Agerpres). — **„Ei se întorc"!** — sub acest titlu ziarul „l'HUMANITE" anunță că în noaptea de 27 octombrie s-a început trimiterea de trupe vest-germane în Franța pentru cantonarea lor în această țară în baza acordului franco-vest-german. **„Se întorc cei care în 1944 au fost alungați din țara noastră udată de sîngele patrioților francezi"** — scrie în continuare ziarul.

Prima subunitate a trupelor vest-germane a trecut frontiera cu Franța în punctul Ittersdorf, situat în regiunea Saarlouis (departamentul Moselle). **De teama populației locale subunitățile Bundeswehrului cu un efectiv de 2.400 de oameni încărcat în 32 de camioane și 15 jeep-uri, reprezentînd avangarda trupelor care sînt trimise în Franța, nu au îndrăznit să pătrundă ziua în Franța: frontiera a fost trecută o dată cu lăsarea întunericului.** Pentru a se evita incidentele cu populația, chiar de la frontieră și pînă la cele două tabere în care vor fi încartiruiți soldații vest-germani, subunitățile Bundeswehrului au fost escortate de poliția militară și jandarmeria franceză.

Ziarul parizian „PARIS JOUR" a publicat la 27 octombrie pe prima pagină o mare fotografie care înfățișează un colonel francez care se înclină zîmbind și strînge mîna unui colonel vest-german plin de sine care a pășit ca un adevărat stăpîn pe pămîntul Franței. **Astfel, fără consimțămîntul parlamentului guvernul francez a pus populația țării în fața unui fapt împlinit.**

Prestigiul S.U.A. scade tot mai mult

NEW YORK 27 (Agerpres). — Societatea de radioteleviziune „Columbia Broadcasting System" a anunțat recent că a reușit să obțină un exemplar al raportului secret al agenției de Informații a S.U.A. cu privire la scăderea prestigiului american în străinătate.

„Columbia Broadcasting System" a difuzat o declarație specială în care se spune că raportul secret a fost întocmit la cererea unor militari, de secția de cercetări a agenției de Informații din S.U.A. și oglindește „punctul de vedere al guvernelor aliate și rezultatele unei anchete organizate în rîndurile opiniei publice din străinătate cu privire la diferite probleme legate de raportul de forțe dintre Est și Vest".

Ziarul „NEW YORK TIMES" comentează acest raport într-un articol intitulat **„Ancheta organizată de americani demonstrează că unii consideră Uniunea Sovietică ca fiind statul cel mai puternic". După cum se anunță din surse demne de încredere din străinătate,** scrie ziarul, **în urma anchetei organizate în vara acestui an pentru guvernul american în 9 sau 10 țări a reieșit că aproape toată lumea consideră în unanimitate că Uniunea Sovietică este cea mai mare putere.**

Această anchetă a fost efectuată de organizații particulare pentru sondarea opiniei publice, conform unui contract încheiat cu guvernul S.U.A. Rezultatele sondajelor au fost completate cu o analiză a reacției ziarelor și reprezentanților oficiali la evenimentele internaționale care au avut loc la începutul acestui an, analiză efectuată în întreaga lume de secțiile agenției de informații. Guvernul a fost surprins de măsura în care rezultatele obținute în toate țările au coincis, scrie ziarul „NEW YORK TIMES". **Chiar și în Germania occidentală, una din țările cele mai fidele Americii, rezultatele sondajelor au fost mai favorabile Uniunii Sovietice decît Statelor Unite.**

Luînd cuvîntul în orașul Barrington, senatorul Kennedy a subliniat că guvernul a refuzat să publice acest raport și l-a ascuns deoarece, **„el denotă că atît guvernul cît și Nixon sînt informați cît se poate de greșit asupra situației noastre în lume".**

Occidentul pierde încrederea în dolar

NEW YORK 27 (Agerpres). — După cum relatează agențiile occidentale de presă, în ultimele zile la bursele de acțiuni din Europa occidentală s-a înregistrat o goană febrilă după achiziții de aur ca urmare a zvonurilor tot mai insistente privind o devalorizare a dolarului. La Paris prețul lingoului de aur de 1 kg. s-a ridicat la 6150 franci noi, cel mai ridicat preț din martie 1952. Fenomene asemănătoare s-au mai înregistrat la bursele din Milano, Londra, Zürich și Frankfurt pe Main. Și la New York vînzările de aur efectuate la 20 octombrie au atins 20.000.000 dolari și multe cereri nu au putut fi satisfăcute.

Sam Dawson, comentatorul economic al agenției Associated Press, scrie că „goana după aur de la Londra și din alte părți pune în cauză prestigiul Statelor Unite și exprimă nesiguranța privind tendințele economiei americane". Dawson subliniază că unii bancheri din Europa occidentală preferă în locul dolarului aurul, deoarece consideră că dolarul S.U.A. nu mai este moneda forte care a fost odată. Ziarul „NEW YORK TIMES" indică drept „cauza fundamentală" a goanei după aur „deficitul crescînd al balanței noastre de plăți însoțit de scăderea rezervelor de aur". Potrivit datelor Băncii federale de rezerve, în primele zece zile ale lunii septembrie rezervele de aur ale S.U.A. au scăzut sub 19.000.000.000 dolari, fenomen care nu s-a mai produs din 1940.

În legătură cu aceasta conducătorii marilor bănci din New York au avut o întrevedere cu Robert Anderson, ministrul de Finanțe al S.U.A., cerîndu-i să ia măsuri urgente pentru a face față situației.

Funeraliile prim-mareșalului Mitrofan Nedelin

MOSCOVA 27 (Agerpres). —TASS transmite: La 27 octombrie au avut loc în Piața Roșie din Moscova funeraliile prim-mareșalului de artilerie Mitrofan Nedelin, decedat în urma unei catastrofe aeriene.

La mitingul de doliu în memoria lui Mitrofan Nedelin a luat cuvîntul Frol Kozlov, membru al Prezidiului și secretar al C.C. al P.C.U.S. El a subliniat meritele deosebite ale mareșalului Nedelin față de statul sovietic și față de forțele armate ale U.R.S.S. Un rol deosebit, a spus printre altele Kozlov, l-a avut Nedelin în crearea noului tip de forțe armate — trupele de rachete. Fiind numit în postul de răspundere de comandant șef al trupelor de rachete, Nedelin a muncit neobosit pentru perfecționarea acestei arme de temut, pentru pregătirea și educarea rachetiștilor sovietici, a depus neprecupețit forțe și energie pentru ca aceste trupe să fie permanent la un înalt grad de pregătire de luptă.

La miting au mai luat cuvîntul mareșalul Rodion Malinovski, ministrul Apărării al U.R.S.S. și Piotr Demicev, prim-secretar al Comitetului regional Moscova al P.C.U.S. Ei au vorbit despre marele talent militar și despre deosebitele aptitudini organizatorice ale mareșalului Nedelin.

În sunetele salvelor de artilerie și ale imnului de stat al U.R.S.S. urna cu rămășițele defunctului Mitrofan Nedelin a fost așezată în peretele Kremlinului.

Urmărind dezbaterile din Comitetul Politic

Corespondență telefonică din New York

Este cît se poate de instructiv să urmărești dezbaterile care au loc în aceste zile în Comitetul Politic al O.N.U. Datorită atitudinii obstrucționiste a unor delegații occidentale, a devenit mai vizibil decît oricînd înainte lipsa lor de dorință de a duce acum tratative serioase în problema dezarmării. Din confruntarea celor două linii de conduită care se manifestă cu prilejul discuțiilor, oricine, chiar și cei mai puțin versați în subtilitățile întrevederilor diplomatice își dau seama că unele puteri occidentale cu hotărît să acționeze fățiș în vederea torpilării oricărei posibilități de a se ajunge la o înțelegere. Cu alte prilejuri, unii delegați occidentali se mai angajau în discuții, rosteau cuvinte frumoase despre dezarmare, își susțineau punctul de vedere, în sfîrșit făceau tot ce e cu putință spre a crea impresia că doresc să ducă tratative în problema dezarmării. Acum și acest aspect fariseic al metodei lor de lucru este aruncat peste bord. Acum, unele delegații occidentale nici măcar nu mai catadicsesc să se inscrie la cuvînt pentru a-și susține punctul de vedere sau pentru a combate argumentele celeilalte părți.

Din partea puterilor occidentale au fost prezentate două propuneri. O analiză atentă a lor, lucru subliniat de altfel și de unii vorbitori, arată că de fapt ne aflăm în fața a două clare tentative de tergiversare a tratativelor. Ajunge doar să amintim faptul că una din propunerile Statelor Unite, în jurul căreia mașina propagandistică a monopoliștilor a căutat să facă mare publicitate, se referă la folosirea în scopuri pașnice a unei cantități de 30 tone uraniu. Nici cel mai naiv om nu-și poate însă închipui că o asemenea măsura va contribui ca din arsenalul statelor să fie scoasă măcar o singură bombă atomică. Va pune aceasta capăt cursei înarmărilor? Nicidecum. Va reduce pericolul declanșării unui război atomic? În nici un caz. Va contribui oare aceasta la rezolvarea parțială a problemei dezarmării? Și în acest caz răspunsul e negativ.

Este mai mult decît evident că această propunere, ca și ansamblul propunerilor occidentale, nu urmărește decît inducerea în eroare a opiniei publice internaționale. În legătură cu aceasta reprezentantul țării noastre, Eduard Mezincescu, a arătat cu toată hotărîrea că guvernul romîn nu va accepta niciodată să se asocieze unor asemenea acțiuni care nu au alt scop decît înșelarea popoarelor.

Pe zi ce trece se conturează tot mai precis cele două linii de conduită care se manifestă cu prilejul dezbaterilor. Pe de o parte este vorba de propunerile realiste formulate de Uniunea Sovietică și de celelalte state socialiste. Pe de altă parte atenția opiniei publice este atrasă de acțiunile obstrucționiste ale puterilor occidentale.

Grăitoare este, printre altele, atitudinea delegatului Iranului. Acesta declară răspicat că propunerile sovietice ar trebui să aibă prioritate față de cele occidentale deoarece ele prevăd „trecerea imediată la o perioadă mai prosperă în care să existe mai multă securitate".

Apoi după ce vorbește despre propunerea sovietică în asemenea termeni, apreciind-o drept un „plan îndrăzneț" și ca fiind „o idee nobilă, ca un obiectiv scump al nostru" delegatul iranian cere, fiți vă rog atenți, să se aplice... propunerile occidentale! Pasămite el justifică această echilibristică demnă de o balerină versată prin „argumentul" că propunerile U.R.S.S. sînt... prea bune pentru a fi aplicate.

Dezbaterile din ultimele zile nu sînt elocvente numai pentru caracterizarea politicii obstrucționiste despre care am vorbit. Ele sînt semnificative și pentru impasul în care se află diplomația occidentală. Încercările ei de a-și masca politica agresivă întîmpină dificultăți tot mai mari. Impasului i se adaugă izolarea tot mai mare. Pînă și Belaunde, reprezentantul Perului, deobicei un consecvent apărător al tezelor occidentale, a cerut ca toate țările, mari sau mici să participe la discutarea problemei dezarmării. Or, după cum se știe, principalele puteri occidentale caută să facă tot ce le stă în putință spre a evita o discuție temeinică a problemei dezarmării, discuție la care să participe reprezentanți de răspundere ai tuturor țărilor. După cum se știe tocmai necesității unei dezbateri cu caracter universal îi corespunde propunerea U.R.S.S. privind convocarea Adunării Generale a O.N.U. într-o sesiune extraordinară, în cursul anului viitor. Vorbind în ședința de ieri a Comitetului Politic, delegatul indonezian a subliniat și el această propunere arătînd că o asemenea sesiune ar putea să pregătească baza pentru înfăptuirea reală a dezarmării generale și complete sub un control internațional eficient.

În momentul cînd transmitem aceste rînduri este încă dificil de văzut ce rezultate se pot încheia actualele dezbateri.

Este evident însă că numai în condițiile renunțării la politica obstrucționistă de către puterile occidentale ar putea apare perspectiva utilității continuării discutiilor cu privire la dezarmare, în cadrul acestui organism.

MIRCEA RĂDULESCU

27 octombrie 1960

Lovitură de stat în Salvador

SAN SALVADOR 27 (Agerpres). — După cum s-a mai anunțat, în dimineața zilei de 26 octombrie în Salvador a avut loc o lovitură de stat în urma căreia puterea a fost preluată de o junta militară. Potrivit relatărilor agențiilor occidentale de presă, președintele Salvadorului, Jose Maria Lemus, s-a refugiat în Guatemala.

Referindu-se la lovitura de stat din Salvador, agenția U.P.I. subliniază că țara se afla de două luni sub stare de asediu ca urmare a demonstrațiilor studenților împotriva nivelului scăzut de trai al populației. „Această republică mică din America centrală — transmite agenția U.P.I. — oferă contrastul violent dintre cîteva familii bogate și sutele de mii de țărani sărăciți și analfabeți". Pentru a se opune mișcării democratice din țară, președintele Salvadorului a semnat recent un acord cu guvernul Guatemalei privind intensificarea măsurilor de represiune împotriva unei pretinse „infiltrații comuniste" în această regiune.

Într-o primă declarație dată publicității, membrii juntei militare au arătat că lovitura de stat este o urmare a nemulțumirii populare crescînde față de actele arbitrare, contrare constituției ale președintelui Lemus, în urma cărora guvernul lui Lemus și-a pierdut autoritatea, poporul opunîndu-se tiraniei. Membrii juntei au subliniat că vor fi acordate libertăți politice depline, deținuții politici vor fi eliberați din închisori, iar exilații vor fi invitați să se înapoieze în țară.

Ocupîndu-se de desfășurarea loviturii de stat, agenția FRANCE PRESSE relevă că ca a avut loc fără vărsare de sînge. În țară domnește calmul. În capitala țării populația s-a adunat în fața închisorii centrale unde a asistat la eliberarea deținuților politici.

Redacția: Piața Scînteii. Tel. 17.60.10 Administrația: 17.60.20. Interior 1 400. Abonamentele se primesc la toate oficiile poștale, factorii poștali și difuzorii din întreprinderi și instituții. Tiparul Combinatului Poligrafic Casa Scînteii „I. V. Stalin"