Bibliotecă Centrală Regională Hunedoara-Deva

Proletari din toate țările, uniți-vă!

Romînia liberă

ORGANUL SFATURILOR POPULARE DIN REPUBLICA POPULARĂ ROMÎNĂ

Anul XVIII nr. 4952 | 4 pagini — 20 bani | Vineri 16 septembrie 1960

„Anonimii" de ieri

La gospodăria de stat „I. L. Caragiale" în preajma însămînțărilor

Organizată cu trei-patru ani în urmă, gospodăria agricolă de stat „I. L. Caragiale" nu se remarcase prin nimic deosebit. Dar iată că în vara acestui an iese din anonimat. **Pe ogoarele acestei unități se realizează o producție medie de grîu de 3029 kg. la hectar pe o suprafață de aproape 2700 hectare.** Planul la hectar a fost depășit cu 1.129 kg. grîu!

Explicația unui succes

Situată în „inima" Bărăganului (sediul gospodăriei este în vecinătatea gării Lehliu) unitatea are un predominant caracter cerealier. Consiliul gospodăriei a luat o seamă de măsuri pentru realizarea sarcinilor în ceea ce privește ridicarea producției vegetale. Potrivit unui plan bine chibzuit s-a căutat ca **grîul să ocupe în primul rînd terenurile eliberate de mazăre, rapiță, porumb siloz și alte culturi care permit ca la pregătirea terenului să se treacă din vreme.** În felul acesta s-a reușit ca arătura adîncă (la 28—30 cm.) să se facă pe cea mai mare parte din suprafața destinată grîului, cu mult timp înainte de însămînțare.

Pînă la însămînțare, suprafața arată, a fost întreținută prin discuiri și grăpări aproape după fiecare ploaie căzută. Totodată, s-a făcut pregătirea semințelor (condiționatul, expedierea probelor la laboratorul pentru controlul semințelor, tratamentul cu substanțe antimălurice etc.). **De menționat că la semănat** — lucrare care s-a făcut în epoca optimă — **s-au folosit soluri de înaltă productivitate.** Printr-o bună reglare a semănătorilor și printr-un control al calității semănatului, s-a reușit să se realizeze o densitate optimă a plantelor. În cazul soiului B. 301 pe fiecare m.p. a revenit 450—600 boabe germinabile. Pentru a pune sămînța în condiții bune de răsărire s-au confecționat din vreme tăvălugi care s-au folosit în agregat, cu mașina de semănat.

Cu aceasta grija pentru obținerea unei recolte bogate de grîu nu a încetat. Periodic, suprafețele însămînțate erau cercetate cu cea mai mare atenție. **În primele zile ale desprimăvărării s-a făcut o tăvălugire** (pe cea mai mare parte a suprafeței cultivate cu grîu) pentru a realiza o tasare a terenului și pentru a pune mai bine în contact rădăcinile cu solul. Pe unele parcele s-a făcut grăpatul. **Recoltatul a început în mod diferențiat de la un lan la altul,** în funcție de soiul de grîu și de expunerea terenului. Ingrășămintele chimice s-au aplicat odată cu arătura de însămînțare, precum și în februarie—martie (pe parcelele unde vegetația prezenta o mai slabă dezvoltare).

Fruntașii

Realizînd o producție ridicată de grîu la hectar, **gospodăria a livrat statului peste plan o cantitate de 2716 tone grîne.** Prețul de cost al tonei de grîu a fost cu 145 lei sub indicele planificat. **În total, cultura grîului a adus un beneficiu de 5.672.000 lei.** La obținerea acestui succes au contribuit mulți: membrii consiliului gospodăriei, șefii de secție, brigadieri, mecanizatori... Am stat de vorbă cu tovarășul Florea Boteanu, organizator de partid. Lucrează de mulți ani în gospodăriile de stat.

— **Sînt vechi în gospodăria de stat** — ne spune zîmbind tovarășul Boteanu. **Urmînd exemplul comuniștilor întregul nostru colectiv a pornit lupta pentru ca cernoziomul Bărăganului să dea tot mai mult. Neam luat și un angajament în cinstea Congresului al III-lea al partidului: 3.000 kg. grîu la hectar. L-am îndeplinit și chiar depășit. A fost un adevărat examen.**

Aproape toți membrii consiliului gospodăriei sînt oameni tineri, entuziaști. Directorul și inginerul șef — tovarășii Mihai Busuioceanu și Gh. Țiru — au fost, pînă acum cîțiva ani în urmă, colegi la facultate. Acum, împreună, rezolvă problemele pe care le ridică conducerea unei unități atît de mari.

Cel mai tînăr șef de secție este inginerul Pogorevici. N-are decît 24 de ani. Anul trecut, a lucrat ca stagiar la lotul de hibridare a porumbului. Munca lui a fost apreciată. Dar și el — la absolvirea institutului — a făcut ce a făcut și a rămas să lucreze aici în Bărăgan. Secția teritorială cea mai mare este condusă de tovarășul Doru Ionescu. Anul trecut, pe ogoarele acestei secții s-a obținut o producție medie de 3230 kg la hectar, iar **pe o suprafață de 400 hectare, recolta a trecut de 4.000 kg.** O contribuție deosebită la obținerea acestor rezultate au adus-o membrii brigăzilor de mecanizare completă Gh. Dorcă, Ion Dumitrache, Ion Cocargeanu, Mircea Furtună, Vasile Toader și Ilie Constantin. Brigada de mecanizare completă condusă de Nicolae Achim lucrează pe terenul secției Sălcioara. **În vara acestui an, ei au obținut pe cele 200 hectare pe care le-au cultivat cu grîu o producție medie de 4530 kg. la hectar.**

Gînduri...

Tovarășul Gh. Halac este președintele comitetului sindical.

— **Realizînd recolta de grîu pe care o știți** — ne spune tovarășul Halac — **ne-am luat o mare răspundere. La anul nu ne putem**

Ing. TH. MARCAROV

(Continuare în pag. 3-a)

La Institutul de microbiologie, parazitologie și epidemiologie „Dr. I. Cantacuzino" al Ministerului Sănătății și Prevederilor Sociale se produc vaccinuri și seruri. Printre produsele noi se numără vaccinul antipoliomielitic romînesc, vaccinuri asociate împotriva difteriei, tetanosului și tusei convulsive, seruri purificate, etc. În același timp în institut se desfășoară o vastă activitate de cercetare în probleme de microbiologie, virologie, parazitologie și epidemiologie. În clișeu: în secția fiolaj tovarășa Geta Costea lucrînd la fiolarea anatoxinei stafilococice.

Foto: AGERPRES

Prima zi de școală...

Parcă ai tremurat, sfioasă, penița pe hîrtie... Așa se întîmplă atunci cînd însemni un moment ce, cu siguranță, nu se poate uita... Este clipa cînd prima pagină a abecedarului se deschide.

Miracolul primului grăunte de lumină a început. Este o lume întreagă în abecedarul acesta și lumea se deschide în foșnetul filelor noi. Oare cine nu-și amintește prima lui zi de școală? Primele zile de școală, ale noastre, de demult... Hai să deschidem poarta dragă a școlii copilăriei. Aici pe strada Iordache Golescu, pe sub umbra castanilor bătrîni, în apropiere de Grivița noastră Roșie, se află acum Școala elementară de 7 ani — 170. Nu mai este banca aceea învechită și scrijelită. Nici picioarele desculțe ale copiilor „griviților" cu pantalonul prins într-o bretea. Acum sînt bănci noi și școala e mare și luminoasă. Trei băieți trec de mînă, cu funde roșii la gît și șorțulețe curate. Virgil Burghelea este fiu de forjor, Liviu Stănculescu — de mecanic, iar Anca Pantazi — de maistru. Părinții lor sînt muncitori la Grivița Roșie. Acum copiii ceferiștilor au șorțulețe imaculate și școli încăpătoare puse la dispoziție. Nu mai departe, chiar ieri s-a deschis școala elementară 175 — proaspăt terminată în ansamblul noilor construcții de pe noua noastră Griviță. Are 24 de săli de clasă, două laboratoare, două ateliere, bibliotecă, sală de lectură, de gimnastică etc.

Ai sunat, clopoțelule, prietene drag? Sălile de clasă s-au deschis. Deci prima zi de școală a început...

★

Pe Calea Plevnei, s-a înălțat o școală nouă, școala nr. 165. La ridicarea ei au contribuit prin muncă voluntară și cetățenii din cartier. Unii dintre ei vin acuma cu copiii de mînă și le arată școala nouă unde vor învăța. Dar procentul cel mai mare este al mamelor care privesc emoționate cum elevii pășesc în primul lor an de viață școlară. Anul acesta ei vin cu ghiozdanele goale. Elevii din clasele I—VII primesc, datorită grijii partidului și guvernului nostru, manuale școlare gratuite. Este într-un anumit fel și acesta un moment istoric, pe care ni-l vom aminti peste ani și ani.

Sînt flori multe pe bănci și soarele împurpurează totul în jur. Învățătoarea la clasa a I-a C este Dumitra Aldea. Îi privește cu dragoste, cu un sentiment matern pe micii ei elevi.

Încerc, așa, o întrebare:

— Dumneavoastră, aveți copii?

— Da, 32. Atîția am în clasă.

Se încheagă prima prietenie. Ion Dumitrescu și Mihaela Cabulea s-au

D. TABACU

(Continuare în pag. 3-a)

S-au și împrietenit

Foto: MIHAI POPESCU

Mesajul transmis de tovarășul Gh. Gheorghiu-Dej de pe bordul motonavei „Baltika"

Mulțumim din inimă tuturor celor ce au transmis urări de succes delegației noastre. Aici în largul oceanului, la mii de kilometri depărtare de patrie, ne bucurăm de știrile pe care le primim în fiecare zi cu privire la succesele oamenilor muncii din țară. După cum știți pe vasul „Baltika" ne aflăm împreună cu tovarășul Hrușciov și cu alți prieteni apropiați — delegați ai țărilor socialiste; călătoria este foarte plăcută, sîntem cu toții sănătoși și bine dispuși. Asigurăm pe oamenii muncii că la cea de-a XV-a sesiune a Adunării Generale a O.N.U., care se anunță a fi una din cele mai importante din întreaga istorie a acestei Organizații, ne vom îndeplini cu cinste misiunea ce ne-a fost încredințată de Marea Adunare Națională și de întregul nostru popor. Împreună cu delegația Uniunii Sovietice, cu delegațiile celorlalte țări socialiste și ale tuturor statelor iubitoare de pace vom face tot ce ne stă în putință ca sesiunea O.N.U. să contribuie în mod efectiv la rezolvarea marilor probleme internaționale și în primul rînd a celei mai arzătoare dintre ele — problema dezarmării generale și totale. Sîntem convinși că lucrările Adunării Generale a O.N.U. vor fi urmărite cu atenție și interes de toți oamenii muncii din țara noastră cărora le dorim noi realizări importante în activitatea lor pusă în slujba înfloririi patriei noastre dragi.

GHEORGHE GHEORGHIU-DEJ

O misiune de înaltă răspundere

Colectivul acesta viguros și tînăr de la „Termotehnica" te farmecă și te cucerește de cum i-ai pășit pragul. Oamenii sînt entuziaști, hotărîți și îndrăzneți, binevoitori chiar dacă, preocupați, n-au prea multă vreme pentru discuții. Ei muncesc, se străduiesc să-și îndeplinească multiplele sarcini de care depinde înzestrarea industriei noastre socialiste cu aparate electronice, termotehnice și altele. Cu cîțiva dintre ei am avut ieri, după lăsarea lucrului, o scurtă întrevedere. A fost vorba de munca lor, de viața și preocupările lor și, cum e și firesc, de problema centrală a zilelor noastre, pacea, de apropiata sesiune a Adunării Generale a O.N.U.

— Urmărim călătoria motonavei „Baltika" cu dragoste și bucurie — ne-a spus Constantin Udrea, maistru principal la serviciul mecanicului șef. Acolo pe bordul ei se află tovarășul Nikita Hrușciov, marele prieten al poporului nostru și al păcii, se găsește delegația română în frunte cu tovarășul Gheorghe Gheorghiu-Dej, precum și alți conducători și delegați ai țărilor socialiste. Citim în fiecare zi informații despre munca lor pe bordul vasului și urmărim cu atenție desfășurarea evenimentelor internaționale.

— Sesiunea a XV-a a Adunării Generale a O.N.U. va fi fără îndoială de mare importanță pentru omenire — intervine în discuție Traian Seceleanu, laureat al Premiului de Stat, care îndeplinește funcția de inginer șef adjunct al fabricii. Delegația română, în frunte cu tovarășul Gheorghe Gheorghiu-Dej va vorbi în numele întregului popor român. Bineînțeles și al nostru, al celor de la „Termotehnica". Căci și pentru noi pacea este lucrul cel mai scump, cel mai necesar pentru fericirea noastră.

Intervine și Adrian Borș, mecanic de precizie la sectorul prototipuri, care, între altele, a cîștigat împreună cu un colectiv concursul de inovații pe fabrică organizat în cinstea lui 23 August.

— Ce producem noi aici? spune el. Aparate termotehnice și electronice, aparatură de radio, mașini care funcționează pe bază de curenți de înaltă frecvență și altele, necesare procesului de automatizare a industriei socialiste. Este o muncă importantă căci Congresul al III-lea al partidului a trasat sarcina ridicării industriei noastre la nivelul tehnicii mondiale. Noi am realizat multe în acești doi ani. Dar sîntem abia la început și avem nevoie de pace pentru a da industriei socialiste ceea ce așteaptă de la noi.

Pentru apărarea păcii a plecat delegația noastră, în frunte cu tovarășul Gheorghe Gheorghiu-Dej pînă în depărtata Americă. De aici, din țară, aș vrea să spun delegației noastre și conducătorului ei: Tovarășe Gheorghiu-Dej, poporul întreg sprijină misiunea delegației țării noastre, așa cum vă sprijin și eu. Eu sînt muncitor electronist. Anul acesta am făcut trei inovații din care două au și fost aprobate. Acestea sînt armele pe care eu ca și alții le pun la dispoziția luptei pentru pace.

M. RADIAN

TELEGRAMĂ

Tovarășului WALTER ULBRICHT
Președintele Consiliului de Stat
al Republicii Democrate Germane

BERLIN

Cu prilejul alegerii dv. ca președinte al Consiliului de Stat al Republicii Democrate Germane, în numele Comitetului Central al Partidului Muncitoresc Romîn al Consiliului de Miniștri al Republicii Populare Romîne, al Prezidiului Marii Adunări Naționale a Republicii Populare Romîne, al întregului popor romîn, vă adresăm cele mai calde felicitări.

Poporul romîn se bucură sincer de alegerea dv. în înalta funcție de Președinte al Consiliului de Stat al Republicii Democrate Germane, fiind convins că activitatea dv. neobosită, călăuzită de învățătura marxist-leninistă, va servi și în viitor întăririi continue a relațiilor de prietenie și colaborare dintre țările noastre și unității lagărului socialist.

Vă urăm din tot sufletul, scumpe tovarășe Ulbricht, viață îndelungată, putere de muncă și succes deplin în lupta pentru înflorirea Republicii Democrate Germane, pentru victoria cauzei socialismului și a păcii.

GHEORGHE GHEORGHIU-DEJ
prim-secretar al Comitetului Central al Partidului Muncitoresc Romîn

CHIVU STOICA
Președintele Consiliului de Miniștri al Republicii Populare Romîne

ION GHEORGHE MAURER
Președintele Prezidiului Marii Adunări Naționale a Republicii Populare Romîne

Pe șantierele patriei

Constructorii și montorii de pe șantierul complexului de reformare catalitică și fracționare a gazelor de la Brazi, continuă să înregistreze în muncă succese de seamă. Pînă acum montajul conductelor colectoare de benzină, motorină și gaze de la rafinării a fost executat în proporție de peste 95 la sută. Într-o proporție asemănătoare a fost executat și montajul conductelor tehnologice din interiorul complexului. Într-un stadiu tot atît de avansat se găsesc și lucrările de la parcurile de rezervoare.

Colectivele de muncă de pe șantierul complexului au obținut succese importante și în ce privește ridicarea și montarea coloanelor de distilație. Din cele 9 coloane sosite pe șantier în luna august, au fost montate pînă în prezent 5 coloane înalte de 30 pînă la 54 de metri. Paralel cu aceste lucrări, montorii au lucrat intens și la instalarea pompelor, a vaselor și a schimbătoarelor de căldură. Constructorii de pe șantier au mai terminat de finisat atelierul mecanic de aparataj, măsură și control și construcția magaziei de material mărunt.

★

TG. JIU (de la corespondentul nostru). De curînd constructorii complexului de industrializare a lemnului de la Tg. Jiu, au terminat executarea scheletului de beton armat al fabricii de mobilă, a 3-a unitate ce se construiește în cadrul acestui complex. La același obiectiv zidăria a fost executată în proporție de 80 la sută, mozaicul 70 la sută, iar în prezent se lucrează la zugrăveli interioare și tîmplărie. Instalatorii au început și ei montarea instalațiilor sanitare, electrice, de ventilație și încălzire centrală.

Enache Paraipan, șeful „Brigăzii păcii", de la uzinele „Republica" din Capitală, împreună cu muncitorii Petre Stoian și Vasile Apostol discutînd noile măsuri de îmbunătățire a calității țevilor și realizării de economii. În prima decadă a lunii septembrie această brigadă fruntașă a depășit planul de producție cu 25 la sută.

Foto: AGERPRES

Deschiderea celui de al II-lea Festival internațional al teatrelor de păpuși și marionete

Joi, într-un cadru festiv, a avut loc în sala Teatrului Consiliului Central al Sindicatelor deschiderea celui de-al II-lea Festival internațional al teatrelor de păpuși și marionete.

La deschidere au asistat reprezentanți ai Ministerului Învățămîntului și Culturii, ai Ministerului Afacerilor Externe, ai Institutului romîn pentru relațiile culturale cu străinătatea, scriitori, compozitori, artiști plastici, fruntași ai scenei romînești, critici de artă, oaspeți sosiți cu prilejul festivalului, precum și un numeros public.

Au fost de față membri ai corpului diplomatic.

La masa prezidiului au luat loc: acad. Cezar Petrescu, președintele comitetului de organizare a festivalului, Dumitru Diaconescu, președintele Comitetului executiv al Sfatului Popular al Capitalei, dr. Jan Malik, secretar general al Uniunii internaționale a marionetiștilor — U.N.I.M.A. — prof. Iurii Dmitriev din U.R.S.S., Jacques Chesnais, directorul Ansamblului parizian „Comediens de bois", Cen Hun, șeful colectivului artistic al teatrului de păpuși din R. P. Chineză, German List Arzubide, profesor de literatură pentru copii la Școala națională de învățători din Mexic, scriitorul Marcel Breslașu, președintele juriului festivalului și Margareta Niculescu, directoarea Teatrului de păpuși „Țăndărică". Cuvîntul de deschidere a Festivalului a fost rostit de acad. Cezar Petrescu.

În numele cetățenilor orașului București și al Comitetului executiv al Sfatului Popular al Capitalei, tov. D. Diaconescu a adresat participanților la festival un călduros salut.

Au adus apoi salutul lor prof. Iurii Dmitriev (U.R.S.S.), Jan Malik (R. S. Cehoslovacă), Jacques Chesnais (Franța), Cen Hun (R. P. Chineză) și German List Arzubide (Mexic). Vorbitorii și-au exprimat bucuria pentru organizarea la București a acestui nou festival al teatrelor de păpuși și marionete și convingerea că el va constitui un rodnic schimb de experiență între teatrele de păpuși din diferite țări, o manifestare ce va sluji înțelegerii și prieteniei între popoare.

A avut loc apoi un spectacol alcătuit din cîntece și dansuri romînești la care și-au dat concursul formații și soliști de frunte.

(Agerpres)

Ultimele știri

MAGAZIN DE ÎNCĂLȚĂMINTE CU AUTODESERVIRE

ORAȘUL STALIN (de la corespondentul nostru). — De cîteva zile a fost deschis un magazin de încălțăminte cu autodeservire „Select" în strada 7 Noiembrie. Noul magazin de încălțăminte este primul de acest fel din țară.

DE LA OBSERVATORUL ASTRONOMIC

Observatorul astronomic din București al Academiei R. P. Romîne comunică că în dimineața zilei de 15 septembrie la ora 4 și 10 minute a fost observată cu binoclu racheta purtătoare a celei de a doua nave cosmice sovietice. Racheta avea mărimea unei stele vizibile cu binoclu și se mișca din direcția sud-est către nord-est în constelația Cîinelui Mare. (Agerpres)

PESCUITUL DE TOAMNĂ

BRAILA (de la corespondentul nostru). — Lucrătorii întreprinderii piscicole Brăila vor începe în curînd pescuitul de toamnă. În acest scop s-a început pregătirea materialelor necesare.

MANIFESTARI CULTURALE

Teatrul Național „I. L. Caragiale" și a deschis joi seara noua stagiune. În sala Comedia s-a prezentat în premieră piesa „Invierea" — după valoroasa lucrare a lui Lev Tolstoi — pusă în scenă de regizorul Vlad Mugur. Pe cealaltă scenă a Naționalului, sala Studio, în aceeași seară a început stagiunea cu piesa „Parada" de Victor Eftimiu, în regia lui Mihai Berechet.

Tot aseară Opera de stat din Cluj și-a început turneul în Capitală cu prezentarea spectacolului „Neamul Șoimăreștilor" pe scena Teatrului de Operă și Balet al R. P. Romîne.

★

CLUJ (de la corespondentul nostru). — Colectivul Teatrului Național a prezentat ieri seară primul spectacol al stagiunii „Omul care aduce ploaia" de Richard Nash. Spectacolul, a cărei regie o semnează Mihai Raicu de la Teatrul C. Nottara din Capitală, s-a bucurat de succes.

REZULTATE SPORTIVE

PRAGA 15 (Agerpres). — În stațiunea Marianske-Lazne a început turneul internațional de șah. În prima rundă șahistul romîn Ghițescu a terminat remiză cu iugoslavul Rabar.

★

VIENA 15 (Agerpres). — Între 19 și 24 septembrie va avea loc la Bad-Ausee (Austria) tradiționala competiție motociclistă internațională „Cursa de 6 zile" la care vor participa alergători din 10 țări. La această competiție R. P. Romînă va fi reprezentată de un lot de motocicliști în frunte cu M. Pop, L. Szabo, Gh. Ioniță, M. Cernescu, M. Dănescu și alții.

CUM VA FI VREMEA?

Pentru zilele de 17, 18 și 19 septembrie se anunță următorul timp probabil:

În București: Vreme frumoasă și în curs de încălzire. Cer schimbător, mai mult senin. Vînt slab. Temperatura în creștere.

În țară: Vremea se va menține frumoasă și va continua să se încălzească. Cerul va fi schimbător, temporar noros în vest și mai mult senin în restul țării. Ploi locale în Banat și vestul Transilvaniei. Vînt slab pînă la potrivit din sud și sud-vest. Temperatura în creștere.

Sub semnul aceluiași țel

De fiecare dată cînd Capitala noastră găzduiește o întîlnire internațională — ceea ce se întîmplă des în ultima vreme — prima reacție a celui care trece pe lîngă localul unde se desfășoară întîlnirea este să numere steagurile de la intrare.

Ieri seară la Teatrul C.C.S. erau 22. Mai multe ca la primul Festival din 1958 Iar atmosfera din teatru și de pe străzile care duceau spre el era tot aceeași, același dialogul, în grupuri diferite, aceeași varietate a chipurilor și costumelor, dar mai presus de toate aceeași era prietenia, dorința caldă, omenească de apropiere sub semnul îndeletnicirilor pașnice, al înțelegerii și respectului reciproc.

Erau în sală, aproape 350 de păpușari reprezentînd douăzeci și nouă de teatre. Dacă ținem seama că fiecare teatru își are propria sa tradiție, păpușile sale specifice, stilul său, meșteșugul său, ne putem da seama că roadele artistice care vor purgul în această toamnă în Capitala noastră vor fi bogate la număr și de multe felurl.

Dar oricît de mare ar fi deosebirea de profil și manieră a păpușarilor din întîlnire, există un „ce" comun și esențial de care cu multă dreptate a vorbit ieri unul din oaspeți, profesorul sovietic Iurii Dmitriev.

E vorba de idealul de pace și înțelegere între popoare pe care sînt chemate să-l slujească cu întreaga și deplina lor putere.

În numele acestui țel se întîlnesc în aceste zile păpușarii din multe țări ale lumii la București.

Tot ieri seară un alt oaspete spunea: „Dacă păpușile vor putea să apropie între ele popoarele, ele vor merita pe deplin recunoștința oamenilor".

Așa s-ar putea exprima cu alte cuvinte urarea tradițională de „succes" pe care o adresăm festivalului de la București al păpușarilor.

BORIS BUZILĂ

Pe teme cetățenești

La telefonul public

De multe ori, mergînd pe stradă, oprindu-te într-o stație de tramvai sau intrînd într-un restaurant, se întîmplă să auzi următorul dialog:

— Unde te duci acum?

— Merg pînă la colț, să dau un telefon...

Acest „colț" poate fi telefonul public de la tutungerie, centru de pîine sau restaurant, din fața intrării unui bloc, sau — pur și simplu — dintr-o gheretă a unei stații de tramvai.

Găsim noi însă întotdeauna în apropierea noastră telefonul public? Și, dacă-l găsim, este el în stare de funcționare? Iar dacă și această condiție e îndeplinită, avem noi întotdeauna monedele necesare pentru efectuarea convorbirii? Iată cîteva întrebări la care vom căuta să răspundem în rîndurile de mai jos.

Peste 1.900 posturi de telefoane publice...

există în Capitală. Numai în acest an s-au instalat 190 aparate telefonice publice, iar alte numeroase telefoane publice se vor instala pînă la sfîrșitul acestui an.

Dîndu-se curs cerințelor cetățenilor, Direcția P.T.T.R. a Capitalei și a regiunii București a satisfăcut operativ cererile de instalare a unor telefoane în diferite cartiere bucureștene. **Noi posturi telefonice au fost instalate în piețe** (Piața G. Coșbuc, Piața Ilie Pintilie, Piața 7 Noiembrie etc.), **în unități comerciale** (braseria „Union" din Piața Palatului R.P.R., magazinele alimentare din str. Brezoianu 60, calea Ferentari 2, Bd. Republicii 26, noua cofetărie din cartierul Floreasca etc.), **la intrările blocurilor cu numeroși locatari** (blocurile 8/3, 39, 49 și 204 Floreasca, blocurile din str. E. Quinet 3, str. Occidentului 47, calea Ferentari 72, calea Victoriei 208, str. dr. Felix 14 etc.). N-au fost uitate nici instituțiile de învățămînt superior, ca de pildă Institutul Agronomic — unde s-au instalat 5 telefoane publice — căminele studențești din Bd. Delavrancea, str. Nikos Belogiannis, str. Ștefan Furtună și altele.

Pentru a înlesni bolnavilor din spitale comunicarea cu rudele lor, s-au instalat telefoane publice la diferite spitale. Spre exemplu 3 telefoane publice s-au instalat la spitalul Fundeni. La noul spital „23 August" de pe bd. Muncii s-au

MIRCEA SCRIPCA

(Continuare în pag. 2-a)

Din experiența sfaturilor populare

Legalitatea populară și respectarea ei

Unele aspecte din Regiunea Suceava

Sfaturile populare din Regiunea Suceava acordă o deosebită atenție emiterii actelor cu caracter normativ, astfel ca acestea să respecte legile, decretele, hotărîrile Consiliului de Miniștri ca și alte acte cu caracter normativ ale organelor superioare.

Hotărîrile sfatului popular regional și cele mai importante decizii ale comitetului său executiv cu caracter normativ de aplicație generală sînt publicate în Buletinul oficial al sfatului popular regional Suceava care apare trimestrial.

Pe lîngă aceasta, comitetul executiv al sfatului popular regional Suceava a luat și o serie de măsuri organizatorice menite să prevină comiterea unor ilegalități, să contribuie la continua întărire a respectării legalității populare de către toate organele subordonate și de către toți cetățenii din cuprinsul regiunii. S-au organizat astfel ședințe pe centre de raioane la care au participat secretarii comitetelor executive ale sfaturilor populare comunale, jurisconsulții de la sfaturile populare raionale și șefii secțiilor secretariat-administrative ale comitetelor executive ale sfaturilor populare raionale. Pe baza unui studiu anterior efectuat la raioane și comune privind aplicarea și respectarea legalității populare în emiterea deciziilor, eliberarea dovezilor și a adeverințelor, rezolvarea cererilor și sesizărilor oamenilor muncii, aducerea la cunoștința publică a actelor normative de importanță generală, efectuarea actelor de stare civilă, despre activitatea comisiilor de împăciuire, realizarea debitelor etc. s-a alcătuit un referat care a fost prezentat la aceste ședințe.

Discuțiile purtate pe marginea referatului, îndrumările date în ședințe, au constituit un ajutor de preț pentru sfaturile populare raionale și comunale în ceea ce privește respectarea cu stricteță a legalității populare.

De asemenea, la regiune s-a ținut o ședință cu secretarii comitetelor executive ale sfaturilor populare raionale unde s-a analizat felul cum se aplică și se respectă dispozițiile normative ale unor hotărîri ale Consiliului de Miniștri. Recent a mai avut loc la reședința regiunii o ședință de analiză cu referenți de stare civilă de la regiune.

Un deosebit interes prezintă în acest sens buletinul informativ editat de comitetul executiv al sfatului popular regional în care se face analiza aplicării și respectării unor acte normative de către sfaturile populare și comitetele lor executive subordonate.

Buletinul informativ nr. 6 din acest an de pildă, cuprinde o analiză detailată a activității comitetelor executive ale sfaturilor populare în ceea ce privește îndrumarea comisiilor de împăciuire.

Pentru a putea controla activitatea comitetelor executive subordonate, comitetul executiv al sfatului popular regional a inițiat o brigadă formată din secretarul comitetului executiv al sfatului popular regional, șeful oficiului juridic, șeful secției financiare. Brigada a controlat activitatea unor comitete executive ale sfaturilor populare raionale, pe linia respectării legalității populare dînd și o serie de indicații privind redactarea și asigurarea publicității deciziilor luate de către comitetele executive potrivit normelor legale.

Aceste măsuri organizatorice luate de către comitetul executiv al sfatului popular regional au dus la îmbunătățirea muncii de aplicare în mod just a actelor normative.

Este semnificativ faptul că în Raioanele Botoșani, Dorohoi și orașele Botoșani și Suceava, prin munca comisiilor de împăciuire, sprijinite de către comitetele executive ale sfaturilor populare, 60-65 la sută din totalul plîngerilor prezentate în fața lor, s-au soluționat prin împăcarea părților sau au fost retrase fiind lipsite de obiect.

Cu toate rezultatele bune obținute, mai sînt cazuri cînd unii președinți și secretari ai comitetelor executive ale sfaturilor populare comunale nu verifică cu destul simț de răspundere conținutul adeverințelor, dovezilor și certificatelor ce le eliberează.

Unele comitete executive ale sfaturilor populare emit anumite acte normative nerespectînd competența stabilită de lege. Așa de exemplu, comitetul executiv al sfatului popular al comunei Trușești transmite cooperației — prin decizia nr. 89 din 29 noiembrie 1959 — un teren de construcție, încălcînd astfel normele decretului care prevede că, numai comitetul executiv al sfatului popular regional poate transmite asemenea bunuri din proprietatea statului. Unele încălcări ale dispozițiilor legale în vigoare se mai produc și în activitatea delegaților de stare civilă. Președintele comitetului executiv al sfatului popular din comuna Vîrful Cîmplui, Raionul Dorohoi, a oficiat o căsătorie după 4 zile de la depunerea declarației de căsătorie, în loc de 8 zile și fără certificate medicale.

Dat fiind că potrivit principiilor de drept socialist în administrația de stat, actele normative cu încălcarea legii pot fi anulate de organul superior sau chiar de organul care le-a emis, se impune cu necesitate din partea organelor superioare regionale să efectueze un control temeinic asupra actelor normative emise de organele subordonate, astfel ca imediat ce s-au semnalat ilegalități să se poată lua măsuri eficiente.

Secretarilor comitetelor executive ale sfaturilor populare le revine în primul rînd sarcina de a veghea asupra felului în care comitetul executiv aplică și respectă legalitatea populară.

A cunoaște temeinic conținutul tuturor actelor normative, a studia cu atenție legea de organizare și funcționare a sfaturilor populare, precum și alte acte normative, a aduce la cunoștința publică conținutul legilor, decretelor, H.C.M.-urilor și a propriilor acte normative, a efectua un control minuțios asupra activității comitetelor executive subordonate, sînt îndatoriri ale comitetelor executive, a căror îndeplinire va contribui din plin la respectarea legalității populare de către sfaturile pupulare.

I. COCOLOI

Prin contribuția voluntară a cetățenilor

An de an în fiecare raion din țară s-au dat în folosință numeroase obiective de interes obștesc, realizate prin contribuția voluntară a cetățenilor și cu ajutorul material acordat de stat.

Corespondentul nostru voluntar DUMITRU MOHOREA ne-a trimis de curînd la redacție o scrisoare cuprinzînd vești despre asemenea realizări cetățenești din Raionul Panciu, Regiunea Galați.

● Prin folosirea unor materiale din resurse locale și a muncii voluntare, s-a terminat construcția unui local de școală în comuna Muncelu și reparația celui din satul Varnița, realizîndu-se economii în valoare de peste 150.000 lei.

● În comuna Răcoasa, s-a realizat racordarea rețelei de radioficare la centrul Cîmpuri. Și aci prin munca entuziastă a locuitorilor s-au economisit peste 200.000 lei.

● Și cetățenii din comuna Movilița, prin munca voluntară depusă la transportul și plantarea stîlpilor au realizat economii de peste 100.000 lei, terminînd în timp destul de scurt lucrările rețelei electrice.

● Căminul cultural din satul Ghimicești în valoare de cca. 65.000 lei a fost construit numai prin muncă voluntară și din materiale locale. Nu s-a cheltuit din bugetul local nici o sumă, fiind terminat în mai puțin de un an de zile.

● În curs de terminare, tot prin contribuție voluntară a cetățenilor, sînt și următoarele construcții: un dispensar medical și o școală în comuna Soveja, cîte un local de școală în comunele Găgești și Bătinești, un cămin cultural la Panciu, etc.

Noi emisiuni de mărci poștale

Au fost puse în vînzare două noi emisiuni de mărci poștale românești. Prima, intitulată „Marile aniversări culturale 1960" cuprinde 9 valori cu un nominal total de 7,10 lei. Ea este dedicată

scriitorilor L. N. Tolstoi, M. Twain, D. Defoe, A. P. Cehov, pictorului japonez K. Hokusai, poetului A. de Musset, matematicianului J. Bolyai, medicului R. Koch și compozitorului și pianistului F. Chopin. Mărcile sînt imprimate în heliogravură, monocrom, pe hîrtie cu filigran R.P.R.

Cea de-a doua emisiune are ca temă „Al doilea Festival internațional al teatrelor de păpuși" și cuprinde 6 valori cu un nominal total de 5,10 lei. Imprimarea este policromă, pe hîrtie cretată, fără filigran.

Răspundem cititorilor

T. PREDOIU — **București.** Observația dv. e întru totul îndreptățită. Într-adevăr pe rețeaua Bd. Coșbuc—Bariera Vergului se simte nevoia înființării unui raion de fierărie în cadrul unuia din magazinele de menaj și chimicale ale O.C.L. Tehnometal. Secția comercială a sfatului popular raional T. Vladimirescu are în proiect deschiderea unui magazin de fierărie pe Calea Călărași între hala Traian și str. Agricultori. De îndată ce se va găsi un local corespunzător în acest scop, acest proiect va fi tradus în practică.

N. PANCIUC — **Suceava.** Modul de plată a sporului de 25—50 la sută la salariul tarifar care se acordă unor conducători auto care servesc personal cu muncă nenormată, este reglementat printr-un decret. Premierea conducătorilor auto se face conform regulamentului republican de premiere și instrucțiunilor de aplicare a acestuia care sînt avizate de Comitetul de stat pentru problemele de muncă și salarii. Același regulament reglementează și plata premiului pentru întreținerea și controlul zilnic al autovehiculului.

E. RADULESCU — **Drăgolești-Drăgășani.** Studenții înscriși la cursuri fără frecvență care funcționează în învățămînt în posturi de suplinitori în locul altor cadre didactice, nu primesc salariul în timpul vacanței de vară. Studentul care urmează obiectele matematică—fizică la cursuri fără frecvență și are 6 ani serviți la catedra respectivă poate fi salarizat ca profesor II dacă are trei ani de facultate și cu condiția de a-și continua studiile

P. IOSIFESCU — **București.** Propunerea făcută I.T.B. privind unele îmbunătățiri la amenajarea interioară a vagoanelor de tramvai de mare capacitate a fost apreciată ca justă. Astfel problema barei propusă de dv. de a fi montată în diagonal de la primul scaun din stînga pînă la ușa de coborîre, la vagoanele de tramvai motor tip „Festival" a fost dată în studiu.

ȘTEFAN VIȘINOIU — **Ploiești.** Vă informăm că la cursurile pentru utilizarea izotopilor radioactivi pot fi înscrise numai persoane cu studii superioare. Aceste cursuri s-au organizat de altfel pentru personalul tehnic și științific al instituțiilor și întreprinderilor interesate în lucrul cu izotopii radioactivi sau alte surse de radiații atomice, pentru a li se da cunoștințele necesare unei mînuiri și utilizării corecte a acestor izotopi sau a surselor de radiații atomice. Personalul didactic al acestor cursuri face parte din Institutul de fizică atomică sau aparține catedrei de Fizică atomică a Facultății de matematică și fizică din București. Durata cursurilor e de 12 săptămîni, iar cei ce le urmează sînt scoși în acest timp din producție. Cazarea cursanților din provincie cît și chestiunile referitoare la salarii, diurnă sau deplasare cad în sarcina ministerelor de care țin întreprinderile și instituțiile respective.

Agendă culturală

Brigada artistică de agitație din secția strungărie a Fabricii de rulmenți din Bîrlad este cunoscută în orașul Bîrlad ca o brigadă cu elemente talentate. Cele 20 spectacole prezentate anul acesta au fost urmărite de mii de spectatori. În clișeu: Membrii brigăzii în timpul unei repetiții.

Foto: AGERPRES

Un turneu remarcabil *)

Ansamblul artistic de stat „Nicolae Bălcescu" din Craiova s-a prezentat în aceste zile, în cadrul unui turneu prin 9 regiuni ale țării, cu spectacolul muzical-coregrafic **„Pe la noi, pe la olteni".** Deși scena Teatrului Tineretului nu a oferit celor 120 de interpreți spațiul necesar unor ample desfășurări coregrafice, totuși strădania întregului colectiv în frunte cu talentatul regizor și autor al spectacolului Adrian Petringenaru s-a bucurat de o bună apreciere. Într-adevăr, spectacolul realizează o împlinire fericită a valorilor folclorice specifice Regiunii Craiova, în cele mai diferite forme de manifestare artistică (port, cîntec, dans) pe canavaua unor aspecte ale satului oltenesc de astăzi. S-ar putea reproșa, desigur, o succesiune oarecum fortuită a elementelor de dramaturgie din spectacol dar ea este pe deplin răscumpărată de cuprinderea largă a vieții sătești aflată la răscrucea marilor prefaceri istorice. În acest sens, a fost folosit cu succes atît folclorul nou cules de la sursă precum și prelucrări aparținînd unui număr de 9 compozitori locali. Străbătînd cu cîntecul și jocul plaiurile oltenești, spectacolul înfățișează schimbarea peisajului prin apariția sondelor ca principal element de progres industrial acolo unde altădată erau întinse moșii cu robi dar, mai ales, urmărește transformările petrecute în conștiința oamenilor. Tablouri însuflețite de un convingător optimism evocă frumusețea muncii în gospodăria colectivă sau la sonde, alianța trainică între clasa muncitoare și țărănime, conștiința înaltei răspunderi față de bunul obștesc, noul în raporturile de dragoste care nu mai sînt apăsate de nevoi și calcule materiale etc. Refuzînd acel idilism dulceag prezent adesea în strălucirea ocazională a unor astfel de spectacole care încep și se termină la horă, autorul a introdus pe același temei folcloric o satiră inspirată la adresa cîtorva tipuri negative (bețivul, leneșul snobul, fricosul, infidelul). Deosebit de reușit este dansul în care sacii îl urmăresc pe cel care toată vara a trîndăvit și a băut iar împărțeala roadelor l-a adus, după merit, un sac gol.

Regia a făcut dovada unei maturități pe care, din păcate, nu o aflăm întotdeauna chiar la ansambluri cu mai multă experiență. Impletirea strînsă a cîntecului și dansului în țesătura bogată în idei a dramaturgiei este realizată dinamic, printr-un dialog spiritual al figurației cu soliștii, prin activarea planului secund al scenei, prin plastica naturală, armonioasă a mișcărilor de ansamblu. Soliști ca Ileana Petrescu, Mihai Nicolau și alții echipa de călușari sau interpreții dansului țigănesc, au culeș aplauze binemeritate. O contribuție care se cere subliniată este cea a orchestrei condusă de Nicolae Teodorescu care a imprimat spectacolului ritm și nuanțare de aceeași factură autentic populară, precum și a costumației pitorești, fără exagerări de stilizare. Prezentîndu-ne pe planul artei realitatea nouă dintr-o bogată regiune a țării, turneul cu spectacolul **„Pe la noi, pe la Olteni"** face un bun început de afirmare a unor viguroase forțe artistice locale recrutate din rîndul oamenilor muncii și, în același timp, de valorificare înțeleaptă a comorilor nesecate ale folclorului nostru care se înmulțesc și se șlefuiesc, necontenit și pretutindeni, o dată cu desfășurarea tot mai largă a revoluției culturale.

EUGEN ATANASIU

*) Spectacolul muzical-coregrafic „Pe la noi, pe la olteni".

TEATRE

Poveste din Irkutsk, 20: Național I. L. Caragiale (sala Comedia); **Maria,** 20: Național I. L. Caragiale (sala Studio); **Hamlet,** 20: Municipal (Bd. Schitu Măgureanu); **Hoții,** 20: Tineretului (Teatrul de vară „I. V. Stalin"); **Don Juan,** 20: Opera de Stat-Cluj (Sala Teatrului de Operă și Balet al R.P.R.); **D-ra Nastasia,** 20: Muncitoresc C.F.R.-Giulești (Arenele Libertății); **Văduva veselă,** 19.30: Operetă; **Revista oglinzilor,** 20: „C. Tănase" (sala Savoi); **Vitamina M... muzica,** 20: „C. Tănase" (Grădina Boema); **Parada circului,** 20,30: Circul de Stat.

CINEMA

Torero: Patria, București, Libertății; **Eșalonul de aur:** Republica, Lumina, Înfrățirea între popoare, Miorița; **Doamna ministru:** Magheru, Elena Pavel; **În ajun:** N. Bălcescu; **Prima lecție:** I. C. Frimu, V. Roaită; **Eugenie Grandet:** Central, Gh. Doja, Volga; **Scrisoarea Elvirei:** Victoria; **Datorie de prieten,** pentru copii: Cio Cio San, pentru adulți: 13 Septembrie; **Marinică, Șurubul lui Marinică, Scurtă istorie, Șapte arte, O poveste ca în basme, Homo Sapiens, Știință și tehnică nr. 9/1960** — Timpuri Noi; **Barbara:** Tineretului; **Culisele varieteului:** 8 Martie, Moșilor; **Un meci neobișnuit:** Al. Popov; **Alarmă în munți:** Griviței; **D-ale carnavalului:** Cultural; **Căpitanul Dabac:** Unirea; **Șapte mirese pentru șapte frați:** V. Alecsandri, Flacăra, 23 August; **Nopțile Cabiriei:** Maxim Gorki, Arta, 30 Decembrie; **În întîmpinarea zorilor:** Munca; **Ultima zi, prima zi:** T. Vladimirescu, G. Coșbuc; **Cîntec de leagăn:** 16 Februarie; **Legenda dragostei:** Ilie Pintilie; **Marinarul îndrăgostit:** Popular; **Omul care aduce ploaie:** M. Eminescu; **Un cîntec străbate lumea:** Floreasca; **În umbra legii:** 1 Mai; **Ivanna:** C. David, G. Bacovia, Olga Bancic, B. Delavrancea; **Pudrera vorbitoare:** 8 Mai; **Moartea în șa:** Drumul Serii; **Katia-Katiușa:** Aurel Vlaicu.

RADIO

SIMBĂTĂ 17 SEPTEMBRIE

Programul I: 7,15: Muzică ușoară interpretată la acordeon; 10: Cîntece de luptă antifasciste; 11,03: Fragmente din opera „Tosca" de Puccini; 13,05: Concert de prînz; 14,40 „Te cînt partid" emisiune de cîntece; 15,10: Muzică de estradă; 17,45: Știința în slujba păcii: Prelucrarea metalelor în următorii 10 ani; 19,15: Concert de muzică ușoară; 20,30: Cine știe, cîștigă 22,30: Muzică de dans.

Programul II: 14,30: Muzică din operete; 15,35: Concertul pentru vioară și orchestră de Alfred Mendelsohn; 17,35: Concert distractiv interpretat de fanfară; 19: Din muzica popoarelor; 19,40: Concert de muzică distractivă; 20,30: Muzică de dans.

CĂRȚI NOI

ELIZABETH GASKELL — Mary Barton. („Clasicii literaturii universale").
456 pag. — 10,50 lei; E.S.P.L.A

GINETTA LUPI DALL'ORTO — O bunicuță italiană povestește
112 pag. — 4,50 lei Ed. tineretului

VERONICA PORUMBACU — Din lumea noastră — versuri.
40 pag. — 3 lei, Ed. tineretului

Școala profesională de ucenici constructori

BUCUREȘTI
Bul. Libertății nr. 132

aduce la cunoștință celor interesați că primește înscrieri pentru admiterea în anul I, la următoarele meserii:

— Zidari, dulgheri pentru construcții, faianțari-mozaicari, instalatori tehnico-sanitari, caloriferiști-instalatori, electricieni pentru instalații de lumină și forță.

Se primesc absolvenți ai școlilor de 7 ani, în vîrstă de 14—17 ani cu domiciliul stabil în București și comunele subordonate raioanelor orașului București.

Pentru înscriere se vor prezenta următoarele acte: certificat de naștere (copie legalizată de școala la care se înscrie); certificat de studii (în original); certificat de sănătate eliberat de dispensar, spital sau policlinică, în care se va specifica rezultatul analizei sîngelui și al radioscopiei pulmonare; declarație tip din care să rezulte starea materială a părinților, sau a susținătorilor legali.

Admiterea în anul I la meseriile: zidari și dulgheri pentru construcții, se face fără examen, în ordinea rezultatelor obținute la absolvirea școlii de 7 ani.

Înscrierile se fac zilnic la secretariatul școlii din București, Bulevardul Libertății nr. 132, Raionul „Gheorghe Gheorghiu-Dej", — telefon 15.80.01, între orele 8—15.

BREVIAR

TEATRUL DE PĂPUȘI DIN ORADEA va prezenta în sala „Petofi Sandor" din str. Zalomit în zilele de 17 și 18 septembrie la orele 16 și 18 piesele „Covorul cu minuni" și „Ursul".

JOI DIMINEAȚĂ a părăsit Capitala, îndreptîndu-se spre Praga delegația română care va participa la cel de-al XIV-lea Congres al Asociației internaționale a filmului științific care va avea loc între 16 și 24 septembrie în Capitala R. S. Cehoslovace.

UN COLECTIV de actori de la Teatrul de Stat din Oradea a plecat într-un turneu de 65 de zile prin țară. În acest timp ei vor vizita numeroase orașe și centre muncitorești, unde vor prezenta spectacole cu piesele „Partea leului" și „Omul care aduce ploaia".

CITEVA TITLURI *din literatura tehnică care au sosit recent din U.R.S.S. (în limba rusă):* E. V. Ilin și alții: *Mașini și instalații frigorifice; Dicționar englez-rus în domeniul fotografiei și al cinematografiei;* V. I. Parhomenko: *Capete magnetice;* G. I. Bialik: *Televiziunea în culori;* Calvin F. Smith *(traducere): Îndreptar în domeniul reprezentărilor grafice.*

IN ORAȘUL CONSTANȚA a sosit ieri un grup de profesori, actori, regizori, operatori de cinema și muncitori din R.S.S. Ucraineană și R.S.S. Gruzină care ne vizitează țara la invitația Consiliului General A.R.L.U.S.

COLECTIVUL TEATRULUI DE STAT *din Bacău și-a deschis noua stagiune printr-un turneu în cadrul regiunii. Noile premiere, „Scrisori de dragoste" de V. Stoenescu și „Un milion pentru un surîs" de A. Sofronov, pregătite pentru noua stagiune, au fost prezentate pînă acum la Piatra Neamț, Bicaz, Comănești, Moinești, Tg. Ocna, Roman și Buhuși. În același timp colectivul de artiști al secției teatrului din P. Neamț dă spectacole la Bacău și-n alte localități din regiune cu piesele „Bărbierul din Sevilla" de Beaumarchais și „Casa din str. Coșbuc nr. 10" de Florin Vasiliu.*

TEATRUL DE PĂPUȘI DIN IAȘI va da în zilele de 18 și 22 septembrie la ora 17 în sala „N. Bălcescu" din str. Al. Popov, două spectacole cu piesa „Dănilă Prepeleac" și „Necazurile lui Șurubel". Aceleași piese vor fi prezentate în zilele de 25 și 26 septembrie la ora 17 la Palatul Pionierilor.

ULTIMUL NUMĂR *din colecția „Biblioteca pentru toți", apărut la sfîrșitul săptămînii trecute, cuprinde „Pagini alese" de B. P. Hașdeu. Următoarele două numere care vor apare sîmbătă 17 septembrie și sîmbătă 24 septembrie vor cuprinde romanul „Răscoala" de Liviu Rebreanu.*

LA CASA ORAȘENEASCĂ de cultură din Mediaș a fost deschisă o expoziție de artă plastică a artiștilor amatori din orașul Mediaș.

TEATRUL A. S. PUȘKIN din Leningrad va întreprinde în curînd un turneu în țara noastră. Între 28 septembrie și 16 octombrie, colectivul leningrădean va prezenta o serie de spectacole cu piesele „Tragedia optimistă", „Cadavrul viu" și „Totul rămîne oamenilor" în București, Timișoara și Cluj.

LA TELEFONUL PUBLIC

(Urmare din pag. 1-a)

instalat telefoane publice la fiecare etaj, pentru ca bolnavii să nu mai fie nevoiți să coboare pentru convorbiri. Noi telefoane publice s-au mai instalat la Policlinica din șos. Pantelimon 266 și la Policlinica Spitalului Brîncovenesc.

Pentru acei care așteaptă tramvaiul și vor, între timp, să dea un telefon, s-au instalat telefoane publice la cabina I.T.B. Floreasca de la capătul liniei 5, cabina I.T.B. de la capătul liniei 7 (Pantelimon), cabina I.T.B. București Noi, la capătul liniei 10 (Chitila), la capătul liniei 13 (la intersecția cu șos. Iancului). S-a mers și mai departe, instalîndu-se telefoane publice — în lipsa altor posibilități — pe stîlpi (ca de pildă, pe str. Dobrogeanu Gherea din cartierul Băneasa).

Unde să amplasăm telefonul?

Sînt însă cazuri cînd tehnicienii de teren nu-și pot îndeplini îndatoririle, deși există localurile respective în cartiere aglomerate. Aceasta întrucît forurile tutelare sau responsabilii unităților în cauză refuză să permită instalarea telefoanelor respective...

Este cazul, de pildă, al unor unități comerciale și de alimentație publică, ca: magazinul „Alimentara" din Bd. G. Duca 3-11, Bufetul Expres „Lido", etc. Cooperativa „Higiena" procedează la fel în unele cazuri. Pe șos. Pipera, de pildă, unde singurul local indicat pentru instalarea unui telefon este cel al unității „Higiena", responsabilul — ca și conducerea cooperativei — au o poziție nejustă față de această îndreptățită cerință cetățenească.

Socotim că această atitudine trebuie revizuită de toți acei care împiedică extinderea rețelei de telefoane publice. Această observație este valabilă și pentru locatarii blocului din str. Brezoianu 3. Atunci cînd n-aveau încă telefoane la domiciliu — blocul fiind nou și, ca atare, lucrările durînd un timp — locatarii din acest bloc au solicitat instalarea unui telefon public la intrarea blocului: după ce li s-au instalat însă telefoane proprii, aceiași locatari au cerut desființarea telefonului public. Oare locatarii cu telefoane proprii nu s-au gîndit că nu în toate apartamentele blocului s-au instalat telefoane, că acest telefon public este necesar și vecinilor sau trecătorilor de pe această stradă?

Ca să poți vorbi la telefon...

Pentru telefon trebuie să ai bani schimbați. Se întîmplă însă cîteodată să nu ai o monedă de 25 bani și atunci, apelezi la schimb. La Oficiul central de pe calea Victoriei există un ghișeu special unde se pot procura oricînd monede de 0,25 lei prin schimb. Aceeași grijă față de cetățeni există și la alte oficii telefonice ale Direcției PTTR a Capitalei și regiunii București. În schimb, la unele oficii aparținătoare de Oficiul special al Poștei Centrale găsești de schimbat foarte rar sau mai de loc. La oficiul poștal nr. 41 de pe Bd. 1 Mai trebuie deseori să aștepți la ghișeu mai mult timp, pînă ce se primesc recomandate, mandate poștale, etc., ca să poți schimba banii. La oficiul poștal 36 de pe Bd. Magheru ți se spune — în mod injust — că oficiul „nu-i obligat" să aibă numerar de schimb, iar la oficiul nr. 50 de pe Bd. Republicii ești pur și simplu repezit, iar atunci cînd ceri condica de reclamații ți se spune că e la responsabilă, care lipsește din birou...

Această „manieră" de lucru este inadmisibilă și conducerea Poștei centrale trebuie să ia măsuri cît mai urgent, asigurînd la toate oficiile poștale care au cabine telefonice numerarul de schimb necesar. Același lucru s-ar impune și la magazinele, restaurantele, debitele de tutun și celelalte localuri unde se află instalate telefoane publice bineînțeles prin grija Direcției P.T.T.R. a Capitalei și regiunii București, cu concursul Băncii de Stat.

O dată aflat în posesia monedei, constați — în unele cazuri — că telefonul e defect. Lucrătorii de teren fac eforturi pentru buna întreținere a aparatelor telefonice publice, însă nu întotdeauna reușesc să acopere raza de activitate respectivă. Mai sînt cazuri cînd unele elemente răuvoitoare — ca Ion Ionescu din str. Povernei 27, Cornel Niță din șos. Panduri 60 — introduc monede de 25 bani turtite, strîmbe, care blochează aparatele telefonice. Alții, ca gestionarul Ilie Marinescu de la unitatea 331 „Pîinea" de pe șos. Pipera 30, ca ce de la cofetăria de pe calea Dorobanți 84 și alții, au pus de formă un bilet pe care scria „defect". La controlul făcut, aparatele telefonice au fost găsite în bună stare de funcționare. Cei care mai procedează astfel ar trebui să știe că sînt pasibili de amendă între 50—150 lei și de sancțiunile legale.

*

Pentru asigurarea bunei funcționări a telefoanelor publice, pentru remedierea deficiențelor semnalate, trebuie să concure — în afară de cetățeni — toate organele interesate, începînd cu organele PTTR și sfîrșind cu cele ce adăpostesc sau pot găzdui în incinta unităților lor telefoane publice. Așteptăm ca roadele acestei colaborări în interesul cetățenesc să fie cît mai bune.

MIRCEA SCRIPCA

SPORT

Turul ciclist al R. P. R.

Ion Cosma învingător în etapa de ieri

TIMIȘOARA (de la trimisul nostru). — După o transbordare de 100 km. efectuată de la Hunedoara la Caransebeș pentru a scuti pe alergători să ruleze pe un drum prost, presărat pe toată lungimea sa cu pietre foarte tăioase, ieri după amiază, în jurul orei 15,30 s-a dat plecarea în cea de-a 5-a etapă a „Turului ciclist al R.P.R.".

Ca și în etapa precedentă, și de astădată cicliștii și-au măsurat forțele pe un traseu scurt de numai 107 km. Poate tocmai de aceea etapa a fost deosebit de agitată, marcată cu o serie de acțiuni care de care mai îndrăznețe. Prin comuna Obreja, după 30 km. de la plecarea din Caransebeș, Stoica și Simion Ariton evadează și își creează un ușor avans asupra plutonului. După cîțiva kilometri, Ion Cosma se desprinde și el din pluton. Rulînd foarte puternic, el reușește după puțin timp să prindă pe Stoica și Ariton. Cei trei alergători romîni acționează puternic și cîștigă tot mai mult teren. Prin Lugoj, unde sprintul este cîștigat de Simion Ariton, fugarii au un avans de 1 minut asupra lui Hohne (R.D.G.) și Török (R.P.U.) care între timp se desprinseseră și ei din pluton. Pînă la Timișoara, plutonul, în care alergătorii romîni, maghiari și belgieni trag foarte puternic, nu reușește să recupereze decît foarte puțin.

Zeci de mii de locuitori din Timișoara înșirați de-a lungul traseului i-au primit cu flori și urale pe concurenți. Pe stadionul C.F.R., populat ca la un meci de fotbal, tribunele erau de asemenea arhipline. Ion Cosma își face primul șuș la intrarea în stadion talonat îndeaproape de Simion Ariton. Pe linie dreaptă Ariton încearcă să-l depășească pe Cosma dar nu reușește. Ion Cosma cîștigă această etapă și urcă în clasamentul general cu mai mult de 10 locuri.

Clasamentul etapei: 1) Ion Cosma 2h23'12"; 2) Simion Ariton 2h23'13"; 3) Ion Stoica 2h23'16". După 1 minut și 48 secunde sosește un pluton de peste 20 de alergători în care se află și purtătorul tricolului galben C. Moiceanu. În primele cinci locuri ale clasamentului general individual nu s-a produs după etapa de ieri nici o modificare. În clasamentul general pe echipe continuă să conducă tot echipa de tineret a țării noastre.

Astăzi, concurenții au o zi de odihnă la Timișoara iar mîine vor lua startul în cea de-a 6-a etapă Timișoara — Oradea.

I. BOCIOACA

ȘTIRI

● Pe stadionul Lenin locuitorii Moscovei au sărbătorit echipa olimpică a U.R.S.S., care a cucerit cel mai mare număr de medalii și a ocupat primul loc în clasamentul neoficial al celei de-a 17-a ediții a J.O. de la Roma. În aplauzele celor 100.000 de spectatori sportivii au făcut turul de onoare pe pista stadionului.

La mitingul care a avut loc după aceea, sportivii sovietici au fost salutați de Serghei Pavlov, prim-secretar al C.C. al U.T.C.L. și de alte persoane. În numele sportivilor sovietici a luat cuvîntul halterofilul Iuri Vlasov, campion al Jocurilor Olimpice.

● Într-un meci contînd pentru „Cupa campionilor europeni" la fotbal la Viena echipa austriacă Rapid a învins cu scorul de 4—0 echipa Besiktas Istanbul.

● Echipa maghiară de fotbal Ujpest Budapesta și-a început turneul în Italia jucînd la Milano cu echipa A. C. Milan. Fotbaliștii maghiari au terminat învingători cu scorul de 4—2 (2—2).

NOTE

* *

Cine plăteşte ?

Serviciul de gospodărie locativă al Raionului Nicolae Bălcescu a executat reparaţii capitale la blocul din strada Mitropolitul Nifon nr. 31 A, în anul 1957. Atunci a fost înlocuită şi instalaţia de apă care era veche şi defectă. După terminarea reparaţiilor, locatarii au observat că lucrările au fost făcute de mîntuială şi mai ales la instalaţia de apă. Proasta calitate a acestor lucrări o dovedeşte şi faptul că nu după mult timp instalaţia de apă de la apartamentul nr. 3 al imobilului s-a defectat. Urmarea ? Plafonul unei camere din apartamentul 2 din cauza infiltraţiei apei, stă să cadă.

Înştiinţat, S.G.L. a promis că a doua zi vor veni lucrătorii să repare. De atunci au trecut însă două luni. La data actuală o parte a tavanului a căzut, iar apa a început să se infiltreze şi în celelalte apartamente.

Deşi au fost la faţa locului inginerul Spinochiu, şeful de şantier Răuţ şi tehnicianul Patras, nu au întreprins pînă în prezent nimic, astfel că imobilul continuă să se deterioreze. Reparaţiile se puteau face imediat ce s-au constatat defecţiunile, din materiale economisite, fără deviz. Acum însă, este nevoie de deviz, de materiale multe, de zile întregi de lucru. Iată cum din neglijenţa acestor salariaţi statul păgubeşte. Cine va plăti aceste cheltuieli suplimentare ? Şi cînd are de gînd conducerea S.G.L. Nicolae Bălcescu să ia măsuri în acest caz ?

În ultimele zile!

La şcoala medie nr. 2 Făgăraş sînt şi acum două săli de clasă care n-au parchet, mozaicul din sala de mese nu-i încă chituit etc. Laboratorul şi atelierul ce trebuiau construite pînă la începerea cursurilor se află abia în faza de turnare a fundaţiilor... La şcoala medie nr. 1 din acelaşi oraş nu s-au putut ţine cursurile serale din cauză că în mai multe săli de clasă nu s-a bătut parchetul. Cursurile se ţin deocamdată într-o altă şcoală.

Explicaţii pentru această întîrziere există: proiecte întocmite tîrziu, lucrări începute abia în luna septembrie, ritmul încet în care lucrează constructorii etc. Ele nu pot ajuta la rezolvarea situaţiei existente. Sfatul popular al oraşului Făgăraş este acela care ar trebui să intervină de urgenţă pentru remedierea acestei stări de fapt. După cum, direcţia Trustului regional de construcţii de care aparţine întreprinderea nr. 2 Sibiu, ar trebui să se intereseze de mersul lucrărilor la şcoli.

Neplăceri la sfîrşit de săptămînă

Reprodusă în iniţiale, denumirea întreprinderii care administrează la Sinaia spaţiul rezervat odihnei cetăţenilor pare să denumească un nou medicament: I.R.O.Ş.O.T. (Întreprinderea regională pentru organizarea spaţiului de odihnă şi turism). Din păcate însă medicamentul în cauză nu prea. prieşte uneori celor veniţi aici, la sfîrşit de săptămînă, să petreacă o zi-două în mijlocul naturii. De ce? Simplu: I.R.O.Ş.O.T.-ul a găsit de cuviinţă că trebuie să desfiinţeze unul din cele două hoteluri şi să-l transforme în casă de odihnă. Fireşte, departe de noi ideea să propunem desfiinţarea unor case de odihnă pentru a se amenaja hoteluri. Dar nici viceversa, întrucît situaţia creată în prezent nu poate fi decît în avantajul unor hotelieri amatori care, în particular, îţi oferă cîte camere pofteşti în propriile lor case, la un tarif devenit aproape oficial: 25—30 lei pe zi. Ce are de zis sfatul popular Sinaia ?

Ce-i lipseşte cartierului

În ultimii ani, în comuna Băneasa, subordonată sfatului popular al Raionului Stalin din Capitală s-au înfăptuit multe. S-au pavat străzi, s-a extins iluminatul electric, s-au creat noi spaţii verzi. A fost extins simţitor şi numărul unităţilor comerciale. Un lucru însă lipseşte în acest cartier — o piaţă — de unde locuitorii să se poată aproviziona cu legume, zarzavaturi şi fructe. Din această cauză gospodinele din acest cartier sînt nevoite să meargă la pieţele din oraş destul de îndepărtate ceea ce necesită mult timp, obligîndu-le în acelaşi timp să călătorească prin tramvaie, autobuse şi troleibuse cu sacoşele pline.

Oare nu s-ar putea evita acest neajuns dacă secţia comercială a sfatului popular raional Stalin ar lua măsuri de a organiza o piaţă şi în comuna Băneasa ?

Creşte valoarea cîştigurilor la depunerile pe obligaţiuni C. E. C.

Ca urmare a creşterii depunerilor pe obligaţiuni CEC, Casa de Economii şi Consemnaţiuni majorează cu începere din luna septembrie a.c. numărul şi valoarea cîştigurilor. Astfel la tragerile la sorţi de bază — lunare — numărul cîştigurilor între 75.000 şi 800 lei a fost majorat de la 1238 la 1594 cîştiguri iar valoarea totală a cîştigurilor de la 1.400.000 lei la 1.800.000 lei.

La tragerile suplimentare — semestriale (la care participă obligaţiunile procurate cu cel puţin 6 luni înainte de tragerea suplimentară) numărul cîştigurilor între 100.000 şi 800 lei a fost sporit de la 745 la 1260 cîştiguri iar valoarea totală de la 1.415.000 lei la 1.835.000.

Potrivit noului plan sporit de cîştiguri, în fiecare an se vor atribui 21.648 cîştiguri în valoare de 25.270.000 lei. Prima tragere la sorţi pe baza noului plan de cîştiguri va avea loc la 30 septembrie 1960.

La gospodăria colectivă „Vasile Roaltă" din comuna Sîntana de Mureş, Regiunea Autonomă Maghiară, se fac pregătiri în vederea însămînţărilor de primăvară. În clişeu: tractoristul Samuilă Noghi şi mînuitorul de plug Ion Cîmpeanu, execută arături adînci de toamnă cu plugul cu scormonitori cu două trupiţe la o adîncime de 33—36 cm.

Foto: A. CONSTANTINESCU

Al doilea Festival internaţional al filmului de păpuşi şi marionete

Între 23 şi 30 septembrie se va desfăşura în Capitală cel de al II-lea Festival Internaţional al filmului de păpuşi şi marionete (primul a avut loc în anul 1958 în cadrul primului Festival Internaţional al teatrelor de păpuşi şi marionete). Festivalul care reprezintă o manifestare unică de acest gen (alte festivaluri cuprind într-un cadru mai larg şi filme de desen animat precum şi alte scurt-metraje) va reuni anul acesta 35 de filme din 14 ţări printre care U.R.S.S., S.U.A., Franţa, Anglia, R. P. Chineză şi Cehoslovacia. Ţara noastră se va prezenta la festival cu şase filme dintre care unul experimental. Un juriu internaţional, alcătuit din personalităţi artistice de seamă, va acorda celor mai bune lucrări prezentate trei premii: premiul I (medalia de aur şi diplomă) pentru cel mai bun film prezentat, premiul II (medalia de argint şi diplomă) pentru cea mai artistică mînuire a păpuşilor şi premiul III (medalia de bronz şi diplomă) pentru cea mai bună plastică a filmului.

În zilele festivalului, în afara. vizionărilor pentru juriu şi invitaţi care vor avea loc dimineaţa la cinematograful „Vasile Alecsandri", vor fi prezentate publicului toate filmele intrate în concurs în trei spectacole consecutive de după-amiază la cinematograful „Maxim Gorki". Tot în zilele festivalului vor avea loc o serie de manifestări cum ar fi vizitarea secţiei de creaţie de păpuşi şi marionete de la studioul „Bucureşti", prezentarea pe ecrane a realizărilor cinematografiei romîneşti în ultimii ani din acest domeniu, întîlniri pe probleme de creaţie între cineaştii din diferite ţări. Studioul „Al. Sahia" va realiza un scurt metraj de două acte în color atît despre manifestările din cadrul Festivalului internaţional al teatrelor cît şi al festivalului filmului de păpuşi şi marionete care se desfăşoară concomitent.

La Festival vor participa ca oaspeţi Hilmar Hoffman, directorul Festivalului internaţional de la Oberhausen, Michel Capdenac, cronicarul cinematografic al revistei „Les Lettres Francaises", regizorul ceh Bratislav Pojar, scenarista Jeanette Menar şi regizorul Branco Ranitovici din R.P.F. Iugoslavia, cineastul L. Bunin din S.U.A. şi alţii. Printre filmele care vor fi prezentate se numără „Visul unei nopţi de vară", film în color pe ecran lat de Jiri Trnka după Shakespeare, premiat anul acesta la Cannes, „Norul îndrăgostit" (U.R.S.S.) şi „Leul şi armonica" (R. S. Cehoslovacă) etc.

Aproape 9.000 de perechi de încălţăminte din piele economisită

BACAU (de la corespondentul nostru). — Unul din principalele obiective ale întrecerii pe care o desfăşoară muncitorii fabricii „Partizanul" îl constituie realizarea de cît mai multe economii. În această bătălie pe primul loc se situează membrii brigăzii tineretului condusă de Ioan Stafie, deţinător al titlului de „Cel mai bun croitor în piele". Numai în cursul lunii august ei au realizat o economie de 27.707 dm.p. de piele. Din pielea economisită în această lună pe întreaga secţie de croit se pot confecţiona 1.663 perechi de încălţăminte.

În aceeaşi perioadă, muncitorii din secţia stanţe au economisit 715 kg. de talpă. Printre muncitorii care au obţinut rezultatele cele mai bune se situează stanţatorul Alexandru Nicolaescu, croitorii în piele Ion Burciu, Gh. Lăpuşneanu, Elena Baciu şi alţii.

De la începutul anului şi pînă acum muncitorii fabricii „Partizanul" au economisit 239.828 dm.p. piele din care se pot confecţiona feţe pentru aproape 9.000 de perechi de încălţăminte, precum şi o cantitate de 4.408 kg. talpă.

INFORMAŢII

În ziua de 15 septembrie s-a înapoiat în Capitală, delegaţia alcătuită din tovarăşii Nicolae Giosan, membru al C.C. al P.M.R., directorul Institutului de cercetări pentru cultura porumbului, şi Constantin Niţă, secretar al Comitetului Orăşenesc Bucureşti al P.M.R., care a participat la festivităţile prilejuite de cea de a 15-a aniversare a proclamării R. D. Vietnam şi la cel de-al III-lea Congres al Partidului celor ce Muncesc din Vietnam.

★

Joi s-a înapoiat în Capitală, venind din Uniunea Sovietică, delegaţia R. P. Romîne condusă de tov. Voinea Marinescu, ministrul Sănătăţii şi Prevederilor Sociale care a participat la lucrările celei de a 5-a Consfătuiri a miniştrilor Sănătăţii din ţările socialiste care a avut loc la Moscova.

★

Delegaţia de medici specialişti în cardiologie din S.U.A. care au vizitat ţara noastră la invitaţia Ministerului Sănătăţii şi Prevederilor Sociale a părăsit joi Capitala.

★

La invitaţia Academiei R.P. Romîne ne vizitează ţara dl. Ronald Syme, profesor de istorie romînă la Universitatea din Oxford, secretar general al Consiliului internaţional de filozofie şi ştiinţe umaniste de pe lîngă UNESCO. Oaspetele va avea convorbiri cu specialişti în domeniul arheologiei şi va vizita monumente arheologice din Transilvania şi Dobrogea. El va participa la lucrările Congresului internaţional de studii clasice ce va avea loc la Constanţa.

★

În cadrul planului de colaborare ştiinţifică dintre Academia R.P. Romîne şi Academia poloană de ştiinţe, se află în ţara noastră prof. Marian Ksiazkiewicz, membru corespondent al Academiei poloneze de ştiinţe, geolog. Oaspetele va efectua cîteva profile în depozitele flişului din Carpaţii Orientali, va vizita institutele geologice din ţară şi va avea întrevederi cu specialişti romîni în domeniul geologiei.

★

La fabrica de ciment „Temelia" din Oraşul Stalin a intrat în funcţiune o nouă moară de ciment dotată cu maşini moderne produse în ţara noastră. Prin intrarea în funcţiune a noii mori, capacitatea de măcinare a fabricii creşte cu 14,6 la sută în acest an iar în anul viitor cu 32 la sută.

★

Anul acesta, prin contribuţia voluntară a cetăţenilor, în Regiunea Galaţi s-au construit 23 de cămine culturale şi s-au radioficat 11 sate.

★

Recent, în oraşul Sibiu a fost înfiinţată o nouă policlinică, unde colectivele a peste 10 întreprinderi primesc asistenţă medicală. Această policlinică are 10 servicii ambulatorii de specialitate.

PRONOSPORT

Derbiurile bucureştene de fotbal Rapid—C.C.A. şi Dinamo—Progresul, se află în fruntea interesantului program al concursului „Pronosport" de duminică, în care mai găsim multe meciuri echilibrate. Întotdeauna programele cu derbiurile bucureştene au adus premii importante. Cine va obţine duminică premiul cel mare ?

„Anonimii" de ieri

(Urmare din pag. 1-a)

mulţumi cu atît. Vrem să scoatem o producţie la hectar care să treacă binişor de 3.000 kg. De ce n-ar fi chiar 3.500 kg. grîu la hectar ?

Cifra este într-adevăr impresionantă. Dar pe deplin realizabilă. Acum se fac ultimele pregătiri în vederea începerii semănatului. O suprafaţă de aproape 2.000 hectare a fost arată din timp. Imediat ce se vor elibera primele parcele de coceni de porumb, vor porni şi aici tractoarele să pregătească terenul. La sectorul mecanic, tovarăşul Mircea Drăgoi, şef de atelier, ne-a informat că toate cele 25 de semănători sînt reparate. În zilele următoare s-a planificat executarea probei la maşinile de semănat. S-a făcut cunoscut mecanizatorilor că semănatul grîului se va face avînd în agregat maşina, tăvălugul şi grapa cu mărăcini. O echipă de 6 muncitori lucrează de zor la tratarea seminţei de grîu cu substanţe antimălurice.

Deoarece pe unele parcele, grîul se va semăna după porumb, consiliul gospodăriei a stabilit ca să se încorporeze în sol cel puţin 20.000 kg. bălegar la hectar. Totodată au fost aprobate graficele privind efectuarea însămînţărilor în termen optim.

Din tren am aruncat o privire uriaşului siloz. Mi-au venit în minte vorbele tovarăşului Halac: „de ce n-ar fi chiar 3500 kg. grîu la hectar?".

Ing. TH. MARCAROV

Prima zi de şcoală...

(Urmare din pag. 1-a)

aşezat în banca a întîia. Părinţii lui Ionel sînt muncitori constructori şi poate că el au lucrat şi la şcoala aceasta. Acum micul Ionel „construieşte" şi el primele semne.

— Am reuşit Mihaela.

— Da Ionele. Stai să-ţi arăt şi eu. Primul semn s-a născut. Cine ştie ce va însăila mai tîrziu mîna sfioasă a tînărului elev, peste ani şi ani, în viaţă...

Aurel Alexandrescu este fiu de muncitor, are 16 ani şi anul acesta a trecut în clasa 10-a. Este a 10-a toamnă de cînd simte emoţia primei-zile de şcoală. Dar anul acesta, emoţia îi este mai puternică. Şcoala nouă în care învaţă acum este mare şi încăpătoare, Se numeşte şcoala medie numărul 32 „Filimon Sîrbu". Începe un an nou în viaţa lui Aurel Alexandrescu, de mare însemnătate. El ştie că trebuie să se pregătească temeinic pentru a-şi realiza marea lui pasiune: electromecanica. Anul acesta, pentru a se întări legătura dintre şcoală şi munca practică, s-au prevăzut în programele de învăţămînt ore de predare a cunoştinţelor elementare despre producţia industrială şi agricolă precum şi ore de lucrări practice. Deci un motiv în plus pentru ca Aurel Alexandrescu să-şi împlinească misiunea.

...În clase s-a făcut linişte. Operatorii cinematografiei şi televiziunii înregistrează clipa cînd începe prima lecţie.

— Şi acum elevi, aşezaţi-vă în băncii

Parcă ai tremurat, sfioasă, peniţă pe hîrtie... Dar ce se aude ? A foşnit prima filă a primei zile de şcoală...

D. TABACU

Mulţumim din inimă partidului

BACAU (de la corespondentul nostru). — Pe poarta şcolii nr. 4 din cartierul Izvoare, păşesc cu aceiaşi emoţie şcolarii şi pionierii cu braţele pline de flori, părinţi, cadre didactice. Privirile tuturor se îndreaptă spre clădirea nouă care îi întîmpină primitoare cu uşile larg deschise, cu ferestrele luminoase, cu sălile de clasă spaţioase, strălucind de curăţenie. Inconjurat de Ecaterina, Maria şi Adriana, cele trei fiice ale sale, eleve în clasele II, III şi IV, electricianul Constantin Munteanu, îşi simte ochii inundaţi de lacrimi.

— Pe vremea cînd învăţam eu — se adresează el copiilor — şcoala din cartier nu avea decît o singură sală de clasă. Acum voi învăţaţi într-o şcoală cu săli mari, luminoase, mîndră ca un palat. Este darul pe care vi-l facem acum la începerea noului an şcolar.

Aşa am aflat de la tov. Lilia Soca, directoarea şcolii, că cele 3 săli noi au fost construite prin contribuţia voluntară, prin munca patriotică a cetăţenilor din cartier în mai puţin de 4 luni de zile. Constantin Munteanu, Romică Ravin, Vasile Socin, Gh. Corocea şi mulţi alţii, cetăţeni din cartier, au muncit cu rîvnă şi cu dragoste pentru a dărui copiilor lor un asemenea local mîndru.

Aceasta nu este însă singurul dar pe care copiii din cartierul Izvoare îl primesc cu prilejul noului an şcolar. Pe mesele din fiecare clasă îi aşteaptă teancuri mari de cărţi învelite cu grijă în hîrtie albastră. Este darul pe care l-au primit în această zi toţi elevii din clasele I pînă la VII din ţara noastră.

— Mulţumim din inimă partidului şi guvernului pentru grija părintească cu care ne înconjoară zi de zi, a răsunat cristalin glasul elevei Morica Sucaru din clasa IV-a

Festivitatea deschiderii cursurilor s-a terminat. Elevii se îndreaptă spre sălile de clasă, urmăriţi de urarea sinceră şi fierbinte a părinţilor şi educatorilor: Spor la învăţătură în noul an şcolar!

La o şcoală nouă

Gabriela, fiica mai mare a muncitorului sudor Marin Fleşaru a împlinit 7 ani. Ieri, însă a înţeles ea exact ce înseamnă asta. Nerăbdarea de care era stăpînită pînă acum s-a transformat în bucuria că însfîrşit şi-a văzut şcoala ei. Şi ce frumoasă-i şcoala!

— E nouă tăticule?

— Da Gabriela. Tu începi să înveţi în şcoală nouă.

Urarea „Bine aţi venit" a întîmpinat ieri la festivitatea deschiderii noului an şcolar şi pe Gabriela ca şi pe cei aproape 1.500 de copii înscrişi la şcoala medie nr. 5 „Mihail Sadoveanu" din Capitală, Noua clădire a şcolii are 24 săli de clasă, laboratoare, ateliere şi o minunată sală de sport.

Noii stăpîni ai şcolii au sosit. Nici Gabriela şi nici ceilalţi elevi nu au însă de unde şti că şcoala lor a fost terminată în 4 luni şi nu în 13 cît prevedea proiectul.

Pentru ca ei să înveţe în şcoală nouă a fost nevoie de priceperea organizatorică a ing. Emil Rădulescu, de munca însufleţită a muncitorilor din brigada complexă condusă de Şerban Codin, de priceperea zidarilor din echipa lui Zoltan Szabo, a dulgherilor lui Niculae Ene, a tencuitorilor lui Eugen Trifan şi a multor altora.

Ieri, elevii şi muncitorii de pe şantierul nr. 8 al Întreprinderii 2 Construcţii aveau emoţii: primii, păşind pragul noului lăcaş de cultură, ceilalţi pentru „recepţia" făcută în asemenea cadru sărbătoresc.

ELENA PAVELESCU

„Împotriva scindării, pentru colaborare paşnică"

BERLIN 15 (Agerpres). — La 15 septembrie ziarul „NEUES DEUTSCHLAND" a publicat un articol semnat de Heinrich Rau, prim-vicepreşedinte al Consiliului de Miniştri al R. D. Germane, ministru al Comerţului Exterior şi Intergerman. În articolul intitulat **„ÎMPOTRIVA SCINDARII, PENTRU COLABORARE PAŞNICĂ"** H. Rau arată că măsurile adoptate în ultima vreme de guvernul R. D. Germane în legătură cu folosirea Berlinului occidental ca loc de întîlnire a revanşarzilor şi militariştilor servesc în primul rînd intereselor asigurării securităţii sectorului democrat al capitalei R. D. Germane.

Referindu-se la zarva pe care presa vest-germană şi vest-berlineză o face în jurul acestor măsuri legitime ale guvernului R. D. Germane şi la îndemnurile la boicotarea economică a R. D. Germane, H. Rau scrie că încetarea comerţului intergerman este de natură să prejudicieze numai economia Germaniei Occidentale. **Dezvoltarea continuă a economiei R. D. Germane nu poate fi stăvilită printr-un boicot comercial din partea Germaniei occidentale.** H. Rau subliniază că în cazul unui boicot economic, R. D. Germană îşi va putea procura din alte ţări mărfurile ce-i sînt necesare.

Articolul subliniază că măsurile economice ale Germaniei occidentale îndreptate împotriva comerţului intergerman, încalcă flagrant acordurile comerciale între cele două state germane.

După cum arată H. Rau în continuare, R. D. Germană, **dornică de restabilirea unităţii Germaniei, năzuieşte la extinderea comerţului intergerman şi a colaborării economice dintre cele două state germane.** H. Rau subliniază că numai cercurile capitalului monopolist şi militariştii germani, interesaţi în adîncirea continuă a scindării Germaniei, se pot gîndi la sistarea comerţului intergerman. Autorul articolului menţionează că aceste forţe, care sînt ostile păcii şi visează să-şi atingă scopurile de cotropire prin înarmarea atomică şi prin război, nu doresc să fie creat un stat german unit şi paşnic. De la aceste cercuri emană o primejdie permanentă pentru pace.

Revanşarzii nu se astîmpără

BONN 15 (Agerpres). — Într-o serie de oraşe vest-germane au avut loc întîlniri revanşarde consacrate aşa-numitei „zile a patriei". Aceste măsuri cu scopul făţiş de a aţîţa starea de spirit revanşardă s-au desfăşurat cu sprijinul şi participarea reprezentanţilor autorităţilor vest-germane. La Bamberg, Eitner, membru al partidului guvernant Uniunea creştin-democrată, a cerut „realipirea" teritoriilor care se află la est de frontiera Oder-Neise. La aceeaşi adunare a revanşarzilor a luat cuvîntul primarul oraşului Bamberg care a cerut „spaţiu vital în răsărit". El a sprijinit planurile de cotropire cu forţa a teritoriilor străine, planuri pe care le întocmesc generalii de la Bonn. „Cererea noastră cu privire la retrocedarea teritoriilor răsăritene germane este vital necesară", a declarat fără ruşine Hergel, unul din funcţionarii superiori ai guvernului bavarez, în cuvîntarea sa rostită la adunarea de la Regensburg. Adunări revanşarde consacrate „zilei patriei" au avut loc şi la Aschaffenburg, Neustadt şi alte oraşe din R.F.G.

SITUAŢIA DIN LAOS

HANOI 15 (Agerpres). — Referindu-se la o ştire transmisă de postul de radio Vientiane, Agenţia Vietnameză de Informaţii anunţă că regele Laosului, Sacang Vatthana, şi-a exprimat încrederea în guvernul condus de prinţul Suvanna Fumma. El şi-a exprimat speranţa că acest guvern va restabili securitatea şi ordinea în ţară.

★

VIENTIANE 15 (Agerpres). — După cum transmite agenţia FRANCE PRESSE, primul ministru al Laosului, prinţul Suvanna Fumma a declarat că va propune regelui să excludă din guvern pe generalul Fumi Nosavan vicepreşedinte al guvernului şi ministrul Afacerilor Interne, şi pe ministrul Economiei, Leuam Insisienmay. Aceşti doi politicieni proamericani au refuzat să sosească la Vientiane şi au creat un guvern contrarevoluţionar în sudul Laosului.

★

VIENTIANE 15 (Agerpres). — Deasupra Laosului continuă să se adune nori negri. După cum anunţă corespondentul din Bangkok al agenţiei FRANCE PRESSE, apreciind situaţia din Laos, reprezentanţi militari susţinuţi al Tailandei au declarat că „este timpul ca organizaţia S.E.A.T.O. să treacă la acţiune". În dimineaţa zilei de 14 septembrie ambasadorul american Brown a plecat cu avionul la Luang-Prabang, unde se află reşedinţa regală. El va încerca probabil să exercite presiuni asupra desfăşurării tratativelor dintre rege, primul ministru Suvanna Fumma şi grupul reacţionar al lui Fumi Nosavan în legătură cu rezolvarea crizei politice interne din ţară. Americanii nu ascund că sînt profund interesaţi ca la putere să vină gruparea lui Fumi Nosavan devotată lor, deoarece ei îşi dau bine seama că numai astfel vor reuşi să împiedice dezvoltarea independentă a Laosului pe calea neutralităţii.

Totodată poporul laoţian continuă să sprijine politica de pace, neutralitate şi unitate naţională proclamată de guvernul lui Suvanna Fumma, împotriva acţiunilor subversive ale clicii lui Fumi Nosavan. Pretutindeni în ţară au loc mitinguri în sprijinul politicii acestui guvern.

Debré despre programul militar al guvernului francez

PARIS 15 (Agerpres). — După cum transmite agenţia FRANCE PRESSE la 15 septembrie primul ministru al Franţei, Michel Debré, a luat cuvîntul în cadrul şedinţei Comisiei Adunării Naţionale pentru apărarea naţională şi pentru forţele armate. El s-a referit la proiectul de lege cu privire la programul militar al guvernului. La baza acestui program stă intenţia guvernului de a crea în rîndurile forţelor armate franceze o „forţă de şoc" care să dispună de arme atomice. Pentru crearea acestei „forţe" se prevede să se cheltuiască în cursul anilor 1960—1965 aproximativ 12 miliarde franci noi. Debré a justificat necesitatea înfăptuirii acestui nou program militar prin dificultăţile „colaborării" în cadrul N.A.T.O., precum şi prin „răspunderea crescîndă pe care o are Franţa în Africa".

Forumul Mondial al Tineretului

MOSCOVA 15 (Agerpres). — La 15 septembrie a început la Moscova şedinţa de constituire a Comitetului internaţional al Forumului Mondial al Tineretului la care participă reprezentanţi ai organizaţiilor de tineret din 60 de ţări. Tineretul din R. P. Romînă este reprezentat de o delegaţie condusă de Virgil Trofin, prim-secretar al C. C. al U.T.M. Piotr Reşetov, preşedintele Comisiei sovietice de iniţiativă a Forumului, a expus considerentele după care s-au călăuzit organizaţiile de tineret din U.R.S.S., formulînd ideea convocării Forumului.

La 15 septembrie în cadrul Forumului au început discuţiile pe probleme.

Din partea delegaţiei romîne a luat cuvîntul tov. Virgil Trofin.

Probleme ale zborului omului în Cosmos

MOSCOVA 15 (Agerpres). — TASS transmite: Cunoscutul specialist în medicina cosmică Piotr Isakov, candidat în ştiinţe biologice, consideră că cu timpul omul va trimite spre hotarele sistemului solar sau chiar în sisteme astrale vecine un laborator cosmic cu microorganisme. În acest scop vor putea fi folosite, după părerea acestui savant, rachete nu prea mari, înzestrate cu aparate relativ simple. Isakov crede că datele ştiinţifice obţinute vor fi foarte valoroase deoarece una din sarcinile principale este de a stabili cum se modifică proprietăţile microorganismelor sub acţiunea radiaţiei cosmice de lungă durată. Este foarte important de aflat dacă microbii care trăiesc în organismul omului şi pe pielea lui şi care creează un anumit „scut" de apărare nu se vor transforma din „prieteni" ai omului în cei mai înverşunaţi duşmani ai săi care ar putea provoca boli îngrozitoare.

Isakov presupune că problema zborului omului spre planete îndepărtate nu poate fi considerată rezolvată atît timp cît nu vor fi studiate consecinţele imediate şi mai îndepărtate ale acţiunii tuturor radiaţiilor din Cosmos: radiaţia solară, fluxurile de particule cosmice şi, însfîrşit, fluxurile de particule, de mare energie din „zonele de radiaţie" descoperite în apropierea Pămîntului.

Turneu electoral... cu bucluc

TOKIO 15 (Agerpres). — După cum rezultă din relatările agenţiei FRANCE PRESSE, la 15 septembrie primul ministru al Japoniei, Ikeda, care întreprinde în prezent un turneu electoral prin ţară a trecut prin momente foarte neplăcute. **La sosirea în oraşul Nagoya, el a fost întîmpinat de o demonstraţie de protest organizată de studenţii din localitate. Studenţii masaţi în gară au cerut primului ministru să renunţe la orientarea reacţionară a politicii sale şi să îmbunătăţească viaţa poporului.** Cînd Ikeda a refuzat să discute cu ei, studenţii, după cum relatează FRANCE PRESSE, **„au început să-l înghionteasca pe primul ministru şi au încercat chiar să-l arunce într-un vagon de marfă". Primul ministru a fost salvat de poliţiştii care au fost chemaţi în număr mare la gară pentru „a-l smulge din mîinile mulţimii".**

Noul prim ministru a mai avut parte de asemenea întîlniri. La Osaka, Fukuoka, Takamatsu şi în alte oraşe, pe care le-a vizitat Ikeda, populaţia l-a întîmpinat de asemenea cu demonstraţii de protest

Scurte ştiri externe

CONSFATUIREA INOVATORILOR DIN MOSCOVA

MOSCOVA TASS: La 14 septembrie 2.000 de inovatori şi raţionalizatori de la întreprinderile industriale din Moscova au discutat la o consfătuire care a avut loc în sala Coloanelor din Casa Sindicatelor problema participării lor la îndeplinirea hotărîrilor Plenarei din iulie a C.C. al P.C.U.S. cu privire la accelerarea progresului tehnic în U.R.S.S. Activitatea inovatorilor din producţie are un mare rol în îndeplinirea planurilor de dezvoltare a economiei naţionale a ţării. În acest an, în întreprinderile industriale din capitala Uniunii Sovietice au fost puse în aplicare peste 50.000 propuneri cu privire la perfecţionarea producţiei, ceea ce a permis să se realizeze economii în valoare de 400 milioane de ruble. În Uniunea Sovietică se numără peste 10 milioane de inovatori şi raţionalizatori. Anul trecut ei au prezentat 2 milioane de propuneri de inovaţii, a căror traducere în viaţă a dat posibilitate să se realizeze economii de aproximativ 12 miliarde de ruble.

REPRESIUNI COLONIALISTE ÎN OMAN

DAMASC Agerpres. — Ziarul „Al-Vahda" publică declaraţia biroului imamatului Omanului din Damasc în legătură cu represiunile pe care trupele engleze de ocupaţie le exercită asupra populaţiei paşnice a ţării. În declaraţie se spune că numai în închisoarea Kut El-Djaliali există peste 350 de persoane care sînt supuse unor torturi crunte. Cei arestaţi sînt închişi în subsoluri întunecoase şi umede. Mulţi dintre cei întemniţaţi şi-au pierdut vederea.

„POLARIS" S-A DEZAGREGAT

NEW YORK (Agerpres): Comentînd eşecul înregistrat cu prilejul experimentării rachetei americane „Polaris", corespondentul din Cap Canaveral (statul Florida) al agenţiei U.P.I. transmite: Planurile flotei maritime militare în ce priveşte racheta „Polaris" zac acum înmormîntate pe fundul Oceanului Atlantic împreună cu sfărîmăturile acestei rachete. Bucăţi de metal şi combustibil neconsumat — iată ce a mai rămas din racheta experimentală „Polaris" care s-a dezagregat cu brio la 13 septembrie după cîteva secunde de la lansare de sub apă de către submarinul atomic „Patrick Henry".

ÎN S.U.A. SE CERE ABOLIREA „COMITETULUI PENTRU ACTIVITĂŢILE ANTI-AMERICANE"

NEW YORK — Agerpres: Săptămînalul „The Worker" relatează că la Los Angeles a luat fiinţă un „Comitet naţional pentru abolirea Comitetului pentru activităţile antiamericane". Conducerea noului comitet, formată din 11 membri, este prezidată de Aubrey Williams, membru al „Uniunii libertăţilor cetăţeneşti americane". Comitetul îşi va începe deîndată campania sa, care va culmina cu organizarea la 4 ianuarie 1961 a unei acţiuni politice pentru a determina Congresul S.U.A. să nu mai autorizeze funcţionarea Comitetului pentru activităţile antiamericane. Federaţia învăţătorilor americani, afiliată la A.F.L.-C.I.O. întrunită în congres la Dayton, statul Ohio, a adoptat o rezoluţie cerînd abolirea Comitetului pentru activităţile antiamericane. În rezoluţie se spune că audierile organizate de acest comitet în California au adus grave prejudicii multor cetăţeni din acest stat, în special învăţători şi profesori. O altă rezoluţie cere preşedintelui Eisenhower să dea instrucţiuni ministrului Justiţiei pentru a lua măsuri ca niciunui cetăţean american să nu-i fie refuzate drepturile cetăţeneşti din motive rasiale.

PENTRU LĂRGIREA COMERŢULUI TURCIEI CU ŢĂRILE VECINE

ANKARA (Agerpres). — A. I. Barlas, cunoscut comentator de politică externă din Turcia, într-un articol publicat în ziarul „DUNYA" cu privire la comerţul cu ţările învecinate Turciei, pune din nou problema lărgirii schimbului de mărfuri cu Uniunea Sovietică şi celelalte ţări ale lagărului socialist. Lumea, scrie în încheiere Barlas, merge spre coexistenţa paşnică a popoarelor cu diferite orînduiri politice şi sociale. Popoarele lumii vor merge mai devreme sau mai tîrziu în pas cu această dezvoltare. N-are nici un sens ca noi să rămînem în urmă în acest domeniu. În prezent, cînd luăm măsuri pentru îmbunătăţirea comerţului nostru exterior, nu trebuie să ignorăm comerţul cu ţările vecine.

„TIMES": „TRAIM ÎN TRECUT"

LONDRA — Agerpres: Sub titlul „Trăim în trecut", ziarul londonez „TIMES" publică un editorial în care subliniază încă o dată lipsa totală de realism a politicii Statelor Unite de sprijinire a „guvernului" marionetă al lui Cian Kai-şi. Sprijinul necondiţionat acordat de Statele Unite lui Cian Kai-şi, subliniază ziarul, produce efecte din ce în ce mai îngrijorătoare întrucît încurajează autorităţile ciankaişiste la abuzuri de tot felul. „TIMES" subliniază că în ciuda măsurilor represive adoptate din ordinul lui Cian Kai-şi, în Taivan creşte opoziţia faţă de regimul acestuia. „Într-un fel sau într-altul — încheie „TIMES" — realitatea îşi face drum fără a putea fi oprită...".

Apropiata sesiune a O.N.U. în centrul atenţiei opiniei publice mondiale

Ieri, pe „Baltika"

BORDUL MOTONAVEI „BALTIKA" 15 (Agerpres). — TASS transmite: Grupul de presă de pe lingă preşedintele Consiliului de Miniştri al U.R.S.S. comunică: „Baltika" navighează de şase zile. La 15 septembrie s-au împlinit şase zile din momentul în care nava „Baltika" a ieşit din Baltiisk. La 14 septembrie membrii delegaţiilor Uniunii Sovietice, R.S.S. Ucrainene, R.S.S. Bieloruse, Bulgariei, Romîniei şi Ungariei la cea de-a 15-a sesiune a Adunării Generale a O.N.U., precum şi membrii echipajului navei au ascultat cu interes concertul transmis de la Moscova pentru participanţii la această călătorie istorică.

In dimineaţa zilei de 15 septembrie, vremea este frumoasă, însorită. Oceanul este liniştit, întinderea sa albastră, de necuprins, încîntă privirea. Este cald ca vara, pe punţi domneşte multă însufleţire. La ora 9 dimineaţa motonava noastră a întîlnit petrolierul sovietic „Cernovţi". Tovarăşul N. S. Hrusciov a adresat căpitanului şi membrilor echipajului petrolierului următoarea telegramă: „Salut cordial marinarilor sovietici care navighează pe Oceanul Atlantic. Vă dorim din suflet călătorie fericită şi să vă înapoiaţi cu bine în patrie". Echipajul petrolierului a transmis următoarea telegramă de răspuns: „Vă mulţumim pentru urările de bine. Vă dorim din tot sufletul, dragă Nikita Sergheevici, dumneavoastră şi delegaţiei noastre sănătate, succes în îndeplinirea misiunii nobile în lupta pentru dezarmarea generală, pentru pace în lumea întreagă. Călătorie fericită".

Pe bordul „Balticii" continuă să sosească numeroase telegrame de salut din patrie şi din alte ţări. In telegrama adresată lui N. S. Hruşciov de preşedintele R. D. Vietnam, Ho Şi Min, se spune: „Dragă tovarăşe Hruşciov! Vă doresc sănătate, călătorie fericită, mari succese în numele fericirii omenirii. Vă rog să transmiteţi din partea mea cele mai bune urări tovarăşilor Gheorghiu-Dej, Todor Jivkov, Janos Kadar, Podgornii, Mazurov".

Delegaţiile îşi desfăşoară activitatea obişnuită, pregătindu-se în vederea sesiunii Adunării Generale a O.N.U.

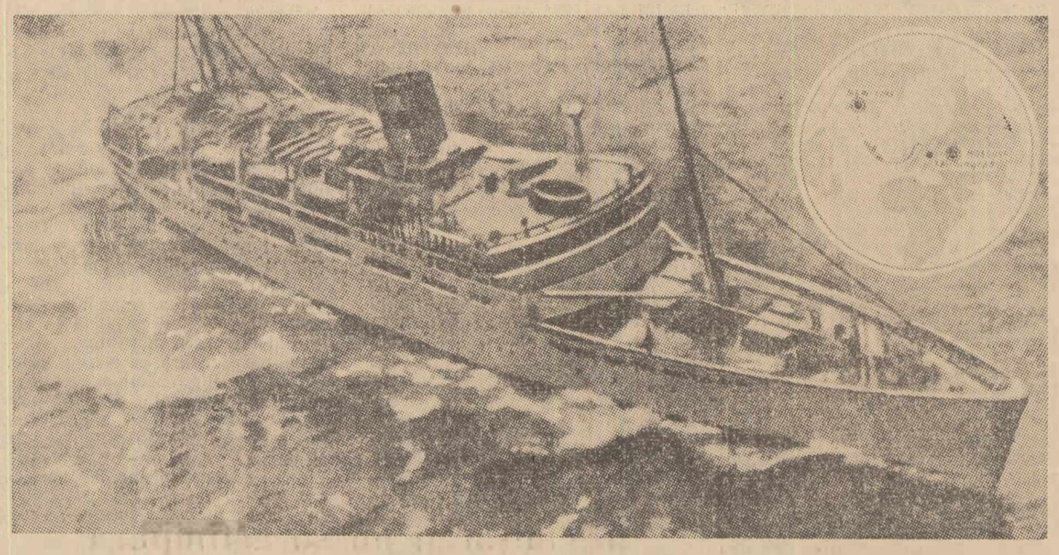

„Baltika" îşi continuă drumul în Oceanul Atlantic. Fotografia de mai sus, făcută de pe un helicopter englez în apropierea coastelor Angliei, a fost primită de ziarul „Pravda" prin fototelegraf. In colţul din dreapta, sus, harta pe care e însemnat itinerariul călătoriei.

Profund interes în India

DELHI 15 (Agerpres). — TASS transmite: Presa indiană continuă să acorde o deosebită atenţie apropiatei sesiuni a Adunării Generale a O.N.U. Ziarele şi opinia publică din India manifestă un profund interes faţă de participarea la sesiune a lui N. S. Hruşciov, preşedintele Consiliului de Miniştri al U.R.S.S.

Apropiata sesiune a Adunării Generale a O.N.U., scrie într-un articol de fond ziarul „NAVDJIVAN" are o mare importanţă deoarece la această sesiune urmează să fie discutată problema dezarmării. Ţările mici din lume sînt profund interesate în ce priveşte dezarmarea. Ziarul arată că hotărîrea lui N. S Hruşciov de a participa personal la discutarea în cadrul sesiunii Adunării Generale a O.N.U. a problemei dezarmării constituie un eveniment senzaţional.

In articolul său de fond ziarul „Svadhinata" scrie: „In rîndurile conducătorilor imperialişti ai blocului occidental domneşte confuzia provocată de ştirea participării lui N. S. Hruşciov la sesiunea Adunării Generale a O.N.U., deoarece pe măsură ce zilele trec tot mai mulţi prim-miniştri ai ţărilor afro-asiatice îşi anunţă hotărîrea de a participa la lucrările sesiunii".

De ce este deprimat Washingtonul

WASHINGTON 15 (Agerpres). — Corespondentul agenţiei TASS, M. SACEATELIAN transmite: Pe măsură ce „Baltika" înaintează în istorica sa cursă spre New York, în capitala Americii creşte deprimarea. *Washingtonul consideră că perspectivele celei de-a 15-a sesiuni a Adunării Generale a O.N.U., care se va deschide la 20 septembrie, sînt foarte sumbre pentru S.U.A.* Cauza principală a acestei stări de spirit constă, după părerea presei americane, în faptul că actuala poziţie în problema dezarmării şi toate acţiunile din ultimul timp ale diplomaţiei S.U.A. în acest domeniu — fără să mai vorbim de acţiunile serviciului de spionaj american primejdioase pentru pace — au pus Statele Unite într-o situaţie deosebit de grea la apropiata sesiune a Adunării Generale.

Cunoscutul publicist american W. Lippmann, într-un articol publicat în numărul din 15 septembrie al ziarului „NEW YORK HERALD TRIBUNE" face o comparaţie reuşită între starea de spirit ce domneşte în capitala Americii în ajunul sosirii la New York a lui N. S. Hruşciov şi modul în care locuitorii de pe coasta atlantică a Americii aşteptau zilele trecute apropierea uraganului, denumit de meteorologi „Donna". *„Va bate un vînt foarte puternic care nu ne va aduce nimic bun,* scrie Lippmann. *In aşteptarea lui se trag jos jaluzelele de la ferestre şi se sting toate focurile din case".* Lippmann este mihnit de faptul că poziţia U.R.S.S. în multe probleme ale relaţiilor internaţionale, care urmează să fie discutate la sesiunea Adunării Generale a O.N.U., întăreşte de fapte concrete, este spre deosebire de poziţia S.U.A., pe înţelesul unui număr mult mai mare de state, membre ale O.N.U. E vorba în primul rînd de grupul numeros al noilor state africane care urmează să fie admise ca membre ale O.N.U. la apropiata sesiune. Lippmann este neliniştit de impasul în care a intrat America datorită politicii externe lipsite de răspundere a actualilor ei conducători.

O mare parte din presa americană critică cu asprime hotărîrea Departamentului de Stat de a îngrădi libertatea de circulaţie prin New York a lui N. S. Hruşciov şi a şefilor delegaţiilor unei serii de alte ţări între care şi a primului ministru al Cubei, Fidel Castro. Numeroase ziare din New York refuză să dea crezare versiunii publicate de Departamentul de Stat care pentru a-şi justifica hotărîrea arbitrară pretinde că „este necesar să se asigure securitatea", calificînd această măsură a cercurilor conducătoare ale S.U.A. drept un *„gest meschin, produs al urii şi neputinţei".* Ridiculizînd această politică a Departamentului de Stat, ziarul „WASHINGTON POST AND TIMES HERALD" scrie în articolul său de fond din 15 septembrie: *Scopul acestei manevre, este de „a-l izola pe d-l Hruşciov. Dar în loc să-l izoleze pe Hruşciov şi pe Castro, această hotărîre izolează Statele Unite". Toate acestea,* scrie în încheiere ziarul, PREZINTĂ S.U.A. IN FAŢA LUMII INTREGI IN CEA MAI PROASTA LUMINA ŞI DEZVĂLUIE MIOPIA POLITICII AMERICANE.

„Washingtonul a reuşit din nou să transforme o greşeală grosolană într-un eşec lamentabil" scrie pe un ton indignat ziarul „NEW YORK POST", condamnînd restricţiile în ceea ce priveşte deplasarea şefilor unei serii de state, care vor sosi la sesiunea Adunării Generale. *„Nici nu ne putem închipui* — menţionează „NEW YORK POST", *ce capodopere de stupiditate ne mai aşteaptă pînă la deschiderea sesiunii".*

„NATIONAL GUARDIAN" salută sosirea lui N. S. Hruşciov la O.N.U.

NEW YORK 15 (Agerpres). — TASS transmite: In articolul său de fond săptămînalul „NATIONAL GUARDIAN" salută apropiata sosire în S.U.A. a lui N. S. Hruşciov şi îi urează „succes în eforturile sale de renaştere a spiritului de prietenie şi pace între toate popoarele de pe pămînt". „Pentru orice om care gîndeşte trebuie să fie clar că pacea este ţelul permanent al politicii sovietice".

„Primul ministru Hruşciov, vine pentru a spune aceasta Statelor Unite, conducătorilor lor, dacă ei îl vor asculta, poporului lor, dacă conducătorii nu-l vor asculta. El vine pentru a spune: mai este timp de a se vorbi despre pace şi raţiune. Putem discuta dacă ne vom respecta unii pe alţii, ne vom trata reciproc de la egal la egal şi ne vom da seama că pentru orice progres în orice orînduire trebuie să fii sigur că va fi pace în care progresul este cu putinţă".

Declaraţia P. C. din S. U. A.

NEW YORK 15 (Agerpres). — Comitetul Naţional al P.C. din S.U.A. a dat publicităţii o declaraţie în care relevă însemnătatea celei de-a XV-a sesiuni a Adunării Generale a O.N.U. şi cere Statelor Unite să sprijine politica care duce spre slăbirea încordării internaţionale.

PROTESTE ÎMPOTRIVA UNOR MĂSURI DISCRIMINATORII

TIRANA 15 (Agerpres). — După cum transmite A.T.A., ziarele au publicat la 15 septembrie nota de protest a reprezentantului Albaniei la O.N.U. împotriva măsurilor discriminatorii ale guvernului S.U.A. faţă de Mehmet Shehu, preşedintele Consiliului de Miniştri, conducătorul delegaţiei Albaniei la cea de-a 15-a sesiune a Adunării Generale a O.N.U. în cursul şederii sale în S.U.A. In nota de protest se spune că Mehmet Shehu trebuie să se bucure de toate drepturile şi privilegiile decurgînd din Carta O.N.U. şi din acordul existent între O.N.U. şi Statele Unite ale Americii.

★

BUDAPESTA 15 (Agerpres). — După cum transmite agenţia M.T.I. în legătură cu declaraţia autorităţilor americane privind limitarea posibilităţilor de deplasare a conducătorului delegaţiei ungare, Janos Kadar, la cea de-a 15-a sesiune a Adunării Generale a O.N.U., Ministerul Afacerilor Externe al R. P. Ungare a adresat misiunii americane din Budapesta o notă de protest. In nota Ministerului Afacerilor Externe se arată că această hotărîre a autorităţilor americane constituie un atac insolent împotriva poporului ungar şi a guvernului său, o încercare de amestec în treburile interne ale Republicii Populare Ungare, o discriminare inadmisibilă faţă de delegaţia R. P. Ungare la sesiunea O.N.U. şi faţă de conducătorul ei.

Declaraţia lui Mohammed Yazid

PARIS 15 (Agerpres). — TASS transmite: Corespondentul din Tunis al agenţiei FRANCE PRESSE anunţă că Mohammed Yazid, ministrul Informaţiilor din guvernul provizoriu al Republicii Algeria, a declarat la 14 septembrie că delegaţia sa va cere Adunării Generale a O.N.U. ţinerea unui referendum în Algeria sub controlul O.N.U. „pe baza dreptului poporului algerian la autodeterminare". M. Yazid a făcut această declaraţie la postul de radio Tunis înainte de a pleca la New York. Ministrul Informaţiilor a subliniat de asemenea că guvernul provizoriu al Republicii Algeria **a luat această hotărîre după repetatele încercări de a duce tratative cu Franţa. Aceste încercări s-au încheiat printr-un insucces. Acum ne dăm seama că conducătorii francezi nu vor tratative. Mai mult decît atît, ei sînt incapabili să aprecieze în mod realist situaţia.**

★

PARIS 15 (Agerpres). — După cum transmite agenţia FRANCE PRESSE, la 14 septembrie preşedintele de Gaulle a convocat o şedinţă a Consiliului de Miniştri al Franţei. După şedinţă, Louis Terrenoire, ministrul Informaţiilor al Franţei, a comunicat că dacă la Adunarea Generală a O.N.U. se va discuta problema algeriană, delegaţia franceză nu va participa la discuţii. După cum a declarat Terrenoire, Franţa „nu recunoaşte competenţa" O.N.U. de a examina problema Algeriei.

Prezenţe romîneşti peste hotare

BRUXELLES 15 (Agerpres). — La pavilionul R. P. Romîne din cadrul Tîrgului comercial din oraşul Liege a avut loc un cocteil la care au participat primarul oraşului Liege, Auguste Buisseret, deputaţi, directori de întreprinderi, uzine şi unităţi comerciale, ziarişti. Invitaţii au fost primiţi de Pavel Babuci, ministrul R.P.R. în Belgia şi de conducerea pavilionului R.P. Romîne. Oaspeţii au făcut aprecieri elogioase la adresa pavilionului romînesc şi a exponatelor prezentate de ţara noastră.

★

PARIS 15 (Agerpres). — Postul de radio Paris a prezentat recent ascultătorilor piesa lui I. L. Caragiale, „D'ale carnavalului".

★

ATENA (Agerpres). — La pavilionul R.P. Romîne de la Tîrgul internaţional de la Salonic a avut loc o recepţie oferită de ambasadorul R.P. Romîne în Grecia, M. Bălănescu şi conducerea pavilionului romîn. Au luat parte N. Theologitis, ministrul Greciei de Nord, Gh. Gheorghiadis, preşedintele Tîrgului, prefectul şi primarul Salonicului, deputaţi, oameni de afaceri, ziarişti. Preşedintele Tîrgului şi ambasadorul R.P. Romîne au rostit cuvîntări. Recepţia s-a desfăşurat într-o atmosferă de caldă prietenie. In ziua următoare, preşedintele Tîrgului, a oferit un dejun în cinstea ambasadorului R. P. Romîne, M. Bălănescu.

Vizita oamenilor de ştiinţă romîni în Statele Unite

NEW YORK 15 (Agerpres). — Acad. Ilie Murgulescu, acad. Atanase Joja, preşedintele Academiei R.P.R. şi acad. Grigore Moisil care îşi continuă vizita în S.U.A. au sosit la 11 septembrie la New York.

La 12 septembrie oamenii de ştiinţă romîni au vizitat facultăţi şi laboratoare ale Universităţii „Columbia" din New York unde s-au întîlnit cu profesori şi oameni de ştiinţă, cu care au discutat probleme legate de organizarea învăţămîntului în R. P. Romînă şi în S.U.A. Oamenii de ştiinţă romîni au vizitat de asemenea laboratorul Watson al societăţii „International Bussines Machinery" cunoscută pentru maşinile de calculat pe care le produce. In seara aceleiaşi zile, oaspeţii au asistat la un spectacol la teatrul „Play House" din New York.

La 13 septembrie academicienii romîni au vizitat Muzeul Metropolitan. In după-amiaza aceleiaşi zile, Silviu Brucan — reprezentantul permanent al R.P.R. la O.N.U., a oferit un dejun în cinstea savanţilor romîni, la care au participat şefii unor misiuni permanente la O.N.U. După dejun acad. I. Murgulescu a făcut o vizită la centrul de radio şi televiziune din New York.

La 14 septembrie acad. I. Murgulescu, acad. At. Joja şi acad. Gr. Moisil, au vizitat universitatea din oraşul Princeton (statul New Jersey) unde au purtat discuţii pe teme ştiinţifice şi cu privire la posibilitatea unui schimb de informaţii ştiinţifice între universităţile romîneşti şi universitatea Princeton. După terminarea vizitei preşedintele universităţii Princeton a oferit un dejun în cinstea oaspeţilor. In după-amiaza aceleiaşi zile savanţii romîni au vizitat Institutul de Studii Superioare din Princeton, unde au fost întîmpinaţi de cunoscutul matematician prof. M. Morse. După vizită a urmat o recepţie oferită de prof. Morse, în cinstea oamenilor de ştiinţă din R.P.R., la care au luat parte oameni de ştiinţă din institut şi universitate.

In seara zilei de 14 septembrie savanţii romîni au sosit la Washington fiind întîmpinaţi la gară de ministrul Republicii Populare Romîne la Washington, George Macovescu, de membri ai Legaţiei şi de reprezentanţi ai Departamentului de Stat.

O nouă manevră a colonialiştilor zădărnicită în Congo

Răscoala populaţiei din Katanga împotriva lui Chombe

LEOPOLDVILLE 26 (Agerpres). — Situaţia din Congo continuă să se agraveze ca urmare a acţiunilor subversive ale colonialiştilor şi ale agenturii acestora. După cum anunţă agenţiile de informaţii, în seara zilei de 14 septembrie colonelul J. Mobutu, care era comandant al armatei congoleze, a anunţat că el „preia puterea în mîinile sale", introduce în ţară „un regim militar", dizolvă parlamentul şi „eliberează pe primul ministru şi pe şeful statului" din funcţiile lor.

La conferinţa de presă care a avut loc în aceeaşi zi Mobutu a declarat că deşi Kasavubu a fost „neutralizat", el continuă totuşi să rămînă şeful statului Congo. Mobutu şi-a exprimat intenţia de a lua contact cu guvernul marionetă Chombe în provincia Katanga şi de a ordona încetarea operaţiunilor întreprinse de trupele congoleze în provinciile Kasai şi Katanga.

Cercurile ziaristice informate consideră apariţia pe arena politică din Congo a lui Mobutu drept o nouă manevră a colonialiştilor.

Cabinetul primului ministru a comunicat reprezentanţilor presei că Mobutu, care a încercat să săvîrşească o lovitură de stat la Leopoldville, a fost arestat. Peste cîtva timp va avea loc o şedinţă a Consiliului de Miniştri. După cum a declarat un purtător de cuvînt al guvernului, puterea se află în mîinile lui P. Lumumba.

★

PARIS 15 (Agerpres). — Corespondentul din Leopoldville al agenţiei FRANCE PRESSE transmite că la 15 septembrie în capitala Congoului a fost dată publicităţii o declaraţie a lui Patrice Lumumba, primul ministru al guvernului Congo: **„Guvernul central al Republicii Congo aduce la cunoştinţa poporului că colonelul Mobutu, şeful statului major general al forţelor armate, a fost cumpărat de imperialişti pentru a săvîrşi o lovitură de stat îndreptată împotriva guvernului legal, care se bucură de sprijinul poporului. Din fericire aceste manevre au fost curmate de acţiunile armatei noastre naţionale ai cărei soldaţi s-au ridicat în apărarea primului ministru imediat după declaraţia radiodifuzată a lui Mobutu, preîntîmpinînd astfel posibilitatea unei agresiuni imperialiste".**

★

ELISABETHVILLE 15 (Agerpress). — După cum transmite din Elisabethville corespondentul agenţiei FRANCE PRESSE, situaţia în Manono (regiunea minieră Katanga) **unde în seara zilei de 13 septembrie în cartierul african a izbucnit o răscoală împotriva guvernului marionetă a lui Chombe, continuă să rămînă încordată.** Potrivit datelor preliminare, în urma ciocnirii cu armata şi cu poliţia lui Chombe se numără 75 de morţi în rîndul populaţiei civile. Chombe a cerut comandamentului trupelor O.N.U. permisiunea de a trimite pe calea aerului întăriturî la Manono pentru înăbuşirea răscoalei.

★

LEOPOLDVILLE 15 (Agerpres). — Corespondentul din Elisabethville al agenţiei FRANCE PRESSE informează că oraşul Manono se află în întregime în mîinile tribului Balubu, care s-a răsculat împotriva guvernului marionetă al provinciei Katanga. Această ştire a fost anunţată de ministrul Afacerilor Interne al „guvernului" Chombe. Agenţia FRANCE PRESSE adaugă de asemenea că au apărut alte două focare de tulburări în provincia Katanga şi anume la Luena, centrul regiunii miniere situată la 470 km. de Elisabethville şi la Bukama care se află la nord de Luena. Luptătorii tribului Balubu desfăşoară operaţiuni împotriva detaşamentelor guvernului marionetă Chombe.

★

PEKIN 15 (Agerpres). — Intr-o declaraţie a guvernului R. P. Chineze transmisă de agenţia CHINA NOUĂ se arată că situaţia din Congo în urma agresiunii şi amestecului imperialiştilor, în frunte cu S.U.A. devine din ce în ce mai serioasă. Guvernul R.P. Chineze condamnă crimele imperialismului şi sprijină cu hotărîre lupta justă a guvernului şi a poporului congolez pentru apărarea independenţei naţionale şi a unităţii ţării sale.

★

DJAKARTA 15 (Agerpres). — Agenţia ANTARA anunţă că ministrul Afacerilor Externe al Indoneziei — Subandrio — a declarat că punctul de vedere al guvernului indonezian cu referire la Congo este „hotărît în favoarea unui stat congolez realmente naţional, unitar, neseparatist şi condus de un singur guvern aşa cum el este simbolizat de premierul Patrice Lumumba".

Şedinţa Consiliului de Securitate

NEW YORK 15 (Agerpres). — TASS transmite: La şedinţa din seara zilei de 14 septembrie a Consiliului de Securitate care discută situaţia din Congo, V. A. Zorin, locţiitor al ministrului Afacerilor Externe al U.R.S.S., a rostit o amplă cuvîntare. El a amintit că sarcina principală prevăzută în hotărîrea Consiliului de Securitate cu privire la Congo este alungarea trupelor belgiene de pe teritoriul Republicii Congo şi asigurarea integrităţii teritoriale şi a independenţei ei politice. Dar pînă acum acest ţel principal nu a fost realizat şi situaţia din Republica Congo continuă să rămînă în ansamblu extrem de încordată şi implică o primejdie directă pentru pacea internaţională şi pentru securitatea în Africa.

Pe teritoriul Congoului, a spus V. A. Zorin, continuă să se afle şi acum mari contingente de trupe belgiene, iar guvernul Belgiei livrează arme şi muniţii elementelor criminale de tipul lui Chombe şi Kalonji. Cu ajutorul aliaţilor lor din N.A.T.O. agresorii belgieni saboteazăhotărîrile Consiliului de Securitate.

Cîtînd numeroase fapte elocvente reprezentantul sovietic a dovedit rolul nedemn al comandamentului trupelor O.N.U. din Congo şi personal al secretarului general al O.N.U. **Dar în calea aducerii la îndeplinire a planurilor colonialiştilor,** a spus V. A. Zorin, se **ridică guvernul Lumumba, care se străduieşte prin toate mijloacele să întărească independenţa Republicii Congo. Această politică a actualului guvern congolez se ciocneşte de interesele ţărilor colonialiste.** Colonialiştii încearcă să mizeze pe o politică de fărîmiţare a forţelor mişcării de eliberare naţională din Africa. Ei urmăresc năruirea economiei ţării, crearea unui haos, subminează disciplina şi ordinea, aducînd mari prejudicii republicii, silind populaţia ei să sufere de pe urma foamei şi terorii.

Guvernul sovietic, a arătat V.A. Zorin în continuare, respinge orice încercare de a considera drept amestec în treburile interne ale Congoului ajutorul acordat de Uniunea Sovietică guvernului legal al acestei ţări pe bază bilaterală. Atunci cînd Uniunea Sovietică caută să sprijine guvernul central al Republicii Congo, a spus V.A. Zorin, ea acţionează în conformitate cu litera şi spiritul hotărîrilor Consiliului de Securitate în problema situaţiei din Congo.

Guvernul sovietic, a spus reprezentantul U.R.S.S. în încheiere, consideră necesar ca Consiliul de Securitate să adopte de urgenţă măsuri pentru curmarea oricăror forme de imixtiune în treburile interne ale Congoului. **In acest scop este necesar, în primul rînd, să fie evacuate forţele armate aflate la dispoziţia comandamentului O.N.U. de pe toate aerodromurile pe care le ocupă în momentul de faţă, iar aceste aerodromuri să fie puse în întregime şi necondiţionat la dispoziţia guvernului. Posturile de radio naţionale trebuie de asemenea restituite în mod complet şi nelimitat guvernului Republicii Congo.** Comandamentul care foloseşte în scopuri necorespunzătoare destinaţiei lor trupele trimise în Congo pe baza hotărîrii Consiliului de Securitate, trebuie înlăturat. Guvernul legal al Republicii Congo trebuie **să obţină posibilitatea de a-şi exercita drepturile suverane şi puterea asupra întregului teritoriu congolez fără vreun amestec sau piedici din partea reprezentanţilor O.N.U.**

A produs o impresie lamentabilă scurta declaraţie a lui Hammarskjoeld care nu a putut spune nimic pentru a-şi justifica activitatea nedemnă în Congo ca promotor al politicii colonialiştilor.

Evenimentele dramatice din Congo

Evenimentele din Congo se succed în mod dramatic. La mai puţin de 72 de ore de la eşuarea ultimului complot — încercarea de a-l aresta pe primul ministru Lumumba — colonialiştii au recurs la altă manevră, aducînd pe scena politicii congoleze o nouă marionetă. Colonelul Mobutu a săvîrşit o lovitură de stat cu intenţia de a pune mîna pe putere. Tentativa, după cum se ştie, a fost zădărnicită cu uşurinţă de către autorităţile congoleze, sprijinite de armată şi întregul popor.

Amănuntele cu privire la lovitura de stat a lui Mobutu — pe care le găsiţi în telegramele de presă alăturate — dezvăluie pe deplin dedesubturile noii acţiuni. Paralel cu politica lor minimală în problema Congoului (ruperea Katangei, eventual şi a altor provincii, de restul ţării), colonialiştii continuă să uneltească cu înverşunare şi pentru realizarea programului lor maximal: răsturnarea guvernului congolez legal care luptă pentru o independenţă reală a republicii. In acest context, Mobutu trebuia să slujească înfăptuirii politicii maximale duse de colonialişti. Este semnificativ, de altfel, că înainte de a fi înăbuşită lovitura de stat, Mobutu a declarat că el continuă să-l recunoască pe Kasavubu drept şef al statului. (Corespondentul agenţiei „France Presse" a transmis amănuntul interesant că în cursul săptămînii trecute Mobutu a luat contact în mod discret cu fostul preşedinte Kasavubu). Cît priveşte politica preconizată de acesta, ea a fost formulată în mod deschis de Bolikongo, — aşa-zisul ministru al Informaţiilor din guvernul fantomă pe care l-a format „împuternicitul" său Ileo: „Este necesar ca ţara să inspire din nou încredere capitaliştilor... Vom face tot posibilul cu ajutorul Occidentului. Trebuie să dăm uitării pentru întotdeauna şi să nu mai revenim asupra abuzurilor colonialismului care sînt de domeniul trecutului". Aşadar, Mobutu, ca şi ceilalţi agenţi colonialişti de teapa lui, urmărea lichidarea independenţei ţării, subjugarea din nou a Congoului de către colonialişti.

Lovitura de stat a avut o durată foarte scurtă. Ea n-ar fi putut însă nici măcar să fie săvîrşită dacă în Congo n-ar exista în momentul de faţă anumite condiţii prielnice pentru comploturi — condiţii create de comportarea pro-colonialistă a comandamentului trupelor O.N.U. Comandamentul trupelor O.N.U., care acţionează după inspiraţii venite din S.U.A., s-a situat faţiş împotriva guvernului legal condus de Patrice Lumumba. Comandamentul trupelor O.N.U. face tot ceea ce este în putinţă pentru a imobiliza guvernul legal de la Leopoldville: a preluat sub control aeroporturile, postul central de radio, încearcă să dezarmeze trupele care au intrat în Katanga (promiţînd — după cum relatează agenţia „Associated Press" — să dea soldaţilor lui Lumumba soldа pe două luni dacă depun armele), lansează zvonuri, împiedică restabilirea ordinei şi a liniştei. Dacă scopurile comandamentului O.N.U nu au fost atinse aceasta se datoreşte faptului că pe de o parte guvernul Lumumba se bucură de sprijinul întregului popor congolez, iar pe de altă parte, majoritatea trupelor aflate la dispoziţia O.N.U. sînt din ţări africane independente care au protestat energic împotriva amestecului O.N.U. în treburile interne ale Congoului. O importanţă deosebită are de asemenea şi sprijinul pe care îl primeşte Congo din partea altor ţări, din partea opiniei publice mondiale.

Puterile din N.A.T.O., care vor să sugrume cu forţa independenţa Congoului, intenţionează să folosească în acest scop O.N.U. şi sub alte forme. După ce s-au convins că nu au nici o şansă să obţină instituirea unei tutele a O.N.U. asupra Congo-ului — ceea ce în actualele condiţii ar însemna o reîntoarcere a ţării la rînduielile colonialiste — ele au păstrat în rezervă, în ultimele zile, o nouă manevră, ca alternativă la un eventual eşec (care s-a şi produs) al ultimelor comploturi. Este vorba de încercarea de a impune recunoaşterea a două guverne congoleze, adică de a situa pe acelaşi plan guvernul legal al lui Lumumba, sprijinit de parlament şi de întreaga ţară, cu „guvernul" rebel al lui Ileo, creaţie a cercurilor colonialiste. Iar o asemenea recunoaştere ar servi doar ca o trambulină pentru complotiştii care ar avea astfel un cîmp larg de activitate împotriva guvernului legal. „New York Times" şi alte ziare americane elogiază fără jenă guvernul fantomă, iar delegaţia americană la O.N.U. a avut o atitudine duşmănoasă faţă de reprezentanţii guvernului Lumumba în Consiliul de Securitate, încercînd să creeze impresia că s-ar putea ca „delegaţii" lui Kasavubu — sosiţi la New York pe bordul unui avion al O.N.U. — să fie, chipurile, „trimişii" legal împuterniciţi. Secretarul general al O.N.U. s-a asociat şi el acestor manevre: telegramele pe care le-a primit din partea complotiştilor le-a transmis membrilor Consiliului ca documente oficiale!

Lovitura de stat a lui Mobutu a fost curmată în faşă. Dar, prin aceasta, primejdiile grave care ameninţă Congo-ul n-au fost încă înlăturate. Comandamentul trupelor O.N.U continuă şi în prezent să comploteze împotriva republicii. El sprijină pe complotiştii care, cu banii primiţi de la băncile din New York şi Bruxelles, încearcă să profite de situaţia economică grea a ţării şi să-i corupă pe soldaţii guvernului central, pe şomerii care din cauza sabotajului colonialiştilor nu şi-au putut încă găsi de lucru. Zburînd sub steagul O.N.U., avioane americane aduse din Germania occidentală regrupează la Leopoldville trupele împrăştiate ale O.N.U. Se creează impresia că cercurile colonialiste au în vedere dezlănţuirea în Congo a unui război fratricid, cu care, — e bine de amintit — Rockefeller s-a lăudat încă cu cîteva zile în urmă.

Situaţia din Congo e gravă. Guvernul Lumumba, guvernul legal al ţării, face faţă încercărilor la care este supus în aceste zile. De partea sa este poporul congolez. De partea sa este armata congoleză. De partea sa este fiecare om cinstit din lume.

Pentru ca flăcările războiului fratricid care ameninţă Congo-ul să nu izbucnească cu putere dintr-o zi într-alta, este necesar ca elementul de dezordine — trupele O.N.U. trimise de statele membre ale N.A.T.O., precum şi reprezentanţii O.N.U. care s-au compromis prin comportarea lor — să fie de urgenţă rechemaţi din Congo.

Trebuie să înceteze orice imixtiune în Congo, sub paravanul O.N.U. Trebuie să se pună capăt complotului colonialiştilor din N.A.T.O.!

U. VĂLUREANU

COLONIALISTUL — Acum trebuie să caut altă mască...
Desen de VLAD CRIVAT

Redacţia: Piaţa Scînteii, Tel. 17.60.10. Administraţia: 17.60.20. Interior 1.400. Abonamentele se primesc la toate oficiile poştale, factorii poştali şi difuzorii din întreprinderi şi instituţii. Tiparul Combinatul Poligrafic Casa Scînteii „I. V. Stalin"