Biblioteca Centrală
Hunedoara-Deva

Proletari din toate țările, uniți-vă!

Romînia liberă

ORGANUL SFATURILOR POPULARE DIN REPUBLICA POPULARĂ ROMÎNĂ

Anul XVIII nr. 4950 | 4 pagini — 20 bani | Miercuri 14 septembrie 1960

Gîndurile poporului romîn însoțesc delegația țării noastre

Urmărim fiecare știre

Urmăresc cu atenție călătoria pe care o face în aceste zile motonava „Baltika" spre țărmurile S. U. A., spre New York. Lucrînd ca linotipist la Combinatul Poligrafic „Casa Scinteii", am prilejul în fiecare zi să culeg la mașină telegramele externe privitoare la călătoria motonavei „Baltika", pe pe bordul căreia se află, alături de delegația U.R.S.S. condusă de tovarășul Hrușciov, și alături de alte delegații frățești, delegația romînă în frunte cu tovarășul Gheorghe Gheorghiu-Dej. Noi, muncitorii tipografi, ca toți oamenii muncii de altfel, urmărim cu nesaț fiecare astfel de știre transmisă de corespondenții de presă.

Participarea la discuțiile din cadrul O.N.U. și în special la discutarea problemei dezarmării a unor personalități conducătoare, creează condiții favorabile ca să se ajungă la o înțelegere în problemele importante ale securității popoarelor.

Urăm delegației noastre, condusă de tovarășul Gheorghe Gheorghiu-Dej, ca împreună cu delegațiile U.R.S.S. și celelalte delegații ale țărilor socialiste să obțină rezultate favorabile în activitatea pe care o vor desfășura la sesiunea O. N. U.

GHEORGHE T. GHEORGHE
muncitor tipograf

Din tot sufletul

— Unde fugi, picule?
— La tăticu...
Și piciul suie repede scările abia turnate de la primul bloc al lotului nr. 1 de pe șantierul Grivița. Trece de etajul V, de etajul VI și urcă pe ultimul planșeu. Se apropie tiptil de un grup de fierari betoniști, dulgheri și zidari ce stau roată în jurul unui om solid, lat în spate. În pauza de amiază, în timp ce prînzesc, oamenii discută.

Cîteva vorbe prinse din mers ne-au atras atenția și ne-am apropiat:

— ...Și de cum s-a terminat războiul, m-am apucat de meseria asta, de fierar betonist, pe care am îndrăgit-o. Nu mai voiam să aud împușcături. *Vorbise șeful de brigadă Ghiță Mustață.*

— Și mie îmi este la fel de dragă meseria, *rostește Petre Baban.* Nu degeaba sînt fierar betonist de peste treizeci de ani. Numai că războiul m-a văduvit de ea pentru cîțiva ani... Așa să știți, *mi se adresează,* că n-aș schimba-o pentru nimic în lume. D-aia și eu, ca toți oamenii cinstiți, vreau pace și lupt pentru ea. Bine a spus tovarășul Gheorghiu-Dej că noi, cei ce voim pace, putem pune stavilă războiului. Sîntem mulți cei care dorim liniștea căminelor. Am 58 de ani și am văzut multe...

— Dar eu... — *îl întrerupse Ghiță Mustață.*

Și spunînd acestea, șeful de brigadă al fierar-betoniștilor își descheie cămașa.

— Ia priviți aici, două gloanțe mi-au străpuns umărul pe frontul antihitlerist. Doresc război numai celor ce se îmbogățesc de pe urma lui. Pe locul ăsta unde ridicăm noi astăzi blocuri au fost case. Au căzut bombe pe ele și le-au făcut una cu pămîntul. Fierul beton pe care-l pun azi nu mai vreau să fie niciodată îndoit de bombe... Și-apoi, am un fiu, de șapte ani, pe Marius. La toamnă îl dau la școală. Și ca Marius să poată învăța, nu mai trebuie să fie război.

Pentru asta luptăm noi și guvernul nostru. Mi s-a umplut inima de bucurie cînd am aflat de hotărîrea ca tovarășul Gheorghiu-Dej să conducă delegația noastră la O. N. U. Noi sîntem din tot sufletul alături de delegația noastră. Urmărim în fiecare zi unde a ajuns „Baltika" și transmitem tovarășului Gheorghiu-Dej urările noastre pentru succesul misiunii delegației R.P.R. Acolo, împreună cu alți conducători ai statelor socialiste, tovarășul Gheorghiu-Dej va vorbi cu toată autoritatea despre dragostea de pace a poporului nostru.

Acolo va vorbi și pentru tine Rizeo, ca brigada ta de betoniști să poată lucra mai departe în liniște. Și pentru tine Davide va vorbi. Și pentru tine Mucenic, și pentru cei de peste drum — *și Mustață își îndreptă privirile spre atelierele Grivița Roșie.* Va vorbi și pentru mine. Și atunci cum să nu te tragă inima la muncă? Dar fiindcă veni vorba, brigada ta de zidari în cîte zile dă gata un palier?

— Acum am ajuns să-l dăm în două zile — *răspunse Ștefan Grecu, șeful brigăzii de zidari.* Douăzeci și cinci de metri cubi de zidărie groasă, bașca aproape două sute metri pătrați de zidărie subțire. N-am promis că așa vom face? Dar vol, betoniștilor?

— Noi turnăm planșeele și pilonii într-o săptămînă. Un etaj cu opt apartamente doar în șase zile. E ceva, *rosti mîndru Rizu Pericle, șeful echipei de betoniști.*

De undeva, dintre blocurile lotului nr. 1, sună o sirenă. Pauza de prînz se sfîrșise. Macaraua-turn dezmorțită a prins să se miște leneșă pe linie, ridicînd cu brațul ei lung, subțire dar solid, o cupă cu beton. Ne-am sculat cu toții. Într-o parte a palierului un puști — cel care alergase pe scări — se uita în zare peste vagoanele și locomotivele ce intrau sau ieșeau din București. Ghiță Mustață tresări și rosti ca pentru sine: „Cum de-a ajuns aici?" Iar apoi cu glas tare:

— Marius! Șterge-o acasă... Nu-l de tine aici. Intii să te faci mare. Acum la învățătură.

T. RADU

Pentru triumful marii cauze a păcii

În momentul în care scriu aceste rînduri delegația țării noastre la apropiata sesiune a Adunării Generale a O.N.U. avînd în fruntea ei pe tovarășul Gheorghe Gheorghiu-Dej, traversează pe bordul motonavei „Baltika", Oceanul Atlantic, călătorind spre îndepărtata Americă alături de tovarășul N. S. Hrușciov și delegația Uniunii Sovietice, precum și alături de delegațiile altor țări socialiste în fruntea cărora se află de asemenea conducători de seamă ai acestor țări.

Gîndurile și sentimentele cele mai bune ale întregului popor romîn însoțesc pe conducătorul iubit al poporului nostru în această călătorie. Sîntem încredințați că nobila sa misiune de pace va fi încununată cu succes, că în fața înaltului for internațional delegația Republicii Populare Romîne își va aduce contribuția sa activă la discutarea rodnică a problemei dezarmării, astfel încît Adunarea Generală să ia hotărîri menite să grăbească încheierea unui tratat de dezarmare generală și totală.

Poporul și statul nostru, așa cum s-a subliniat cu tărie și în Raportul prezentat de tovarășul Gheorghe Gheorghiu-Dej în fața Marii Adunări Naționale, acordă o deosebită importanță rezolvării problemei dezarmării generale și totale. Conștienți că de reglementarea acestei probleme depinde în primul rînd triumful principiului coexistenței pașnice a statelor cu sisteme sociale politice diferite și în consecință asigurarea unei păci trainice în lume, fiecare om al muncii din țara noastră înțelege să-și pună toate forțele în slujba construirii socialismului în patria noastră. Astfel, sprijinind prin munca sa de zi cu zi politica iubitoare de pace a partidului și guvernului, să contribuie la rezolvarea acestei probleme centrale a relațiilor internaționale.

Exprimîndu-și totala adeziune față de poziția constructivă pe care statul nostru se situează în problema dezarmării ca și față de toate celelalte probleme ale vieții internaționale, asigurăm delegația romînă la O.N.U. și pe tovarășul Gheorghe Gheorghiu-Dej că în activitatea ce o vor desfășura în cadrul sesiunii Adunării Generale, se pot bizui pe hotărîrea întregului popor de a face tot ce depinde de el pentru triumful marii cauze a păcii.

MARȚIAN NICIU
lector universitar la Facultatea de Științe Juridice a Universității „V. Babeș—Bolyai" Cluj

Ultimele știri

ÎN CONTUL LUNII OCTOMBRIE

IAȘI (de la corespondentul nostru) — Bilanțul activității în producție a fabricii de tricotaje „Moldova" din Iași se îmbogățește continuu. În primele 12 zile ale lunii septembrie harnicul colectiv de muncă al acestei întreprinderi a produs peste plan 8.300 bucăți diferite tricotaje, astfel încît volumul produselor realizate în plus de la începutul anului și pînă în prezent se ridică la 132.350 bucăți tricotaje. Ieri, 13 septembrie, fabrica de tricotaje „Moldova" a început să dea primele produse în contul lunii octombrie.

APARATE DE RADIO PERFECȚIONATE

Colectivul întreprinderii „Electronica" va livra în curînd noi tipuri de aparate de radio. În magazinele comerțului socialist vor apare aparatele „ENESCU" cu și fără picup, „Fantezia" un tip superior, într-o formă originală, „Armonia" un aparat cu caracteristici tehnice superioare, elegant sub formă de mobilă și „Litoral" un aparat cu tranzistori pentru excursioniști.

NOI CONSTRUCȚII DE LOCUINȚE

ORAȘUL STALIN (de la corespondentul nostru). Constructorii din Regiunea Stalin lucrează intens pentru a putea da cît mai repede în folosință locuințe pentru oamenii muncii. Pînă la 1 septembrie au fost date în folosință 1302 apartamente. Pînă la sfîrșitul anului se vor da în folosință alte 300 de apartamente. Cele mai multe construcții de locuințe au fost ridicate în Orașul Stalin, Sibiu, Mediaș, Sighișoara, Făgăraș. O mare atenție se dă folosirii prefabricatelor. Astfel, s-au construit din prefabricate 120 apartamente și în continuare se lucrează cu prefabricate la alte 400 de apartamente. La o bună parte dintre acestea au început lucrările de finisaj.

SE DEZVOLTĂ FABRICA DE CONFECȚII DIN ARAD

TIMIȘOARA. — La Arad a fost terminată construcția unei noi clădiri pentru fabrica de confecții din localitate. Au fost instalate mașini de cusut și alte utilaje moderne de înaltă tehnicitate care asigură obținerea unei productivități sporite. Construcția cuprinde mai multe săli spațioase, un grup social care oferă muncitorilor condiții bune de lucru. În noua clădire și-a început activitatea secția care confecționează haine de protecție. În prezent se lucrează la instalarea mașinilor și utilajelor în secția confecții pentru femei, care va intra în funcție în cursul acestei luni. (Agerpres).

CONCERT CU CONCURSUL VIOLONISTULUI AMERICAN RUGGIERO RICCI

În Sala Palatului R. P. R., Orchestra simfonică a Filarmonicii de Stat „George Enescu", sub conducerea dirijorului Mircea Basarab, a susținut marți seara un concert cu concursul violonistului Ruggiero Ricci din S.U.A.

Programul concertului a cuprins Divertismentul în stil clasic de Dan Constantinescu, Concertul în re major pentru vioară și orchestră de Brahms, solist Ruggiero Ricci și Simfonia a II-a de Haciaturian.

Concertul s-a bucurat de succes.

CUM VA FI VREMEA?

Pentru zilele de 15, 16 și 17 septembrie se anunță următorul timp probabil: În București: vremea se menține răcoroasă, cu cer schimbător, temporar noros. Vînt slab. Temperatura ușor variabilă. În țară: vremea se menține răcoroasă, cu cer schimbător, temporar noros. Local vor cădea ploi slabe de scurtă durată. Vînt slab. Temperatura aerului la început staționară, apoi în creștere ușoară.

În multe unități agricole socialiste a început zilele acestea recoltatul strugurilor de masă atît de apreciați de consumatori. În clișeu: În podgoria gospodăriei de stat Basarabi, din Regiunea Constanța, muncitoarele Elena Crețu și Maria Sîrgu, recoltînd strugurii de pe o parcelă de vie aflată la primul rod.

Foto: NICU VASILE

Stăvilind apa Buzăului

Amiază. La umbra unui salcîm, moș Roșca, un bătrîn înalt și uscățiv, își șterge fața cu podul palmei. Și-a pus alături pălăria neagră cu boruri largi. Privește tăcut apa iute a Buzăului și rostește cuvintele încet dar apăsat către un copil ce se află alături.

— Vezi tu, nepoate. Pe aici a fost cîndva un sat ce purta numele de Nisipurile. S-o fi numit așa din cauza Buzăului care tăcea locurile și lăsa în urmă doar pulbere. Țin minte că a fost odată prin 1909 o inundație mare. Apoi a venit alta prin douăzeci și ceva. Unii oameni și-au căutat loc de casă pe locuri mai ridicate, alții care au crezut că pot birui furia apelor au rămas în sat. Dar prin 1946 apa Buzăului iar a năvălit. S-a ridicat cît casa. Atunci oamenii au părăsit pentru totdeauna satul. S-au mutat în altă parte și au durat un nou cătun — Horia...

Și moș Roșca își deapănă amintirile. Amintiri amare, ca și zilele tinereții lui. Ogoarele rămăseseră tot pe loc jos. Pămîntul nu se putea muta. În fiecare an, primăvara oamenii trăgeau brazdă adîncă pe ogoarele din dreptul satelor Horia, Filipești, Mircea Vodă, Deușești și Vișani. Trăgeau brazda cu speranța că în acel an apa Buzăului nu le va tăcea truda. Și parcă în ciuda lor, apa Buzăului, prin mai, iunie sau în lunile de toamnă se umfla, își ieșea din matcă și le acoperea culturile. Cînd revenea, lăsa în urma ei, pe ogoare, doar nisipuri, mîl și mlaștină.

Oamenii izbuteau din cînd în cînd să ridice diguri mici în fața apelor, dar ele nu foloseau la nimic. Apa le ocolea și nimerea tot pe ogoare. Și toți se gîndeau: ce bine ar fi dacă am putea ridica un dig mare care să înceapă din dreptul satului Horia și să însoțească apa rîului pînă în dreptul satului Vișani. Atunci ogoarele ar fi ferite pentru totdeauna, apa n-ar mai intra peste semănături. Dar cine s-ar fi putut încumeta la o asemenea treabă? Trebuiau oameni mulți, căruțe care să aducă zeci de mii de metri cubi de pămînt. Or, răzleții cum erau, țăranii muncitori nu puteau mobiliza asemenea forțe. Anii treceau, apa Buzăului tăcea griul, iar visul oamenilor rămînea doar vis.

Totul a rămas aproape neschimbat pînă în ziua cînd țăranii muncitori din cuprinsul Raionului Filimon Sîrbu și-au unit ogoarele, intrînd — la îndemnul partidului — în marea familie a colectiviștilor. Unirea le-a dat oamenilor forța de care aveau nevoie. Acum se putea purcede la facerea digului. Și s-a purces.

Intîi au venit tehnicienii. Au măsurat terenul, au marcat locurile pe unde se putea ridica digul, au făcut planurile. Și într-o dimineață însorită din vara lui 1959, pe malul Buzăului au poposit sute de căruțe și mii de colectiviști. S-au înfipt primele casmale în pămîntul clisos. Au fost aruncate primele lopeți de pămînt.

Din acea zi a trecut mai bine de un an. Un an de muncă biruitoare în lupta cu apa rîului. Fiecare porțiune a digului este o mărturie a eforturilor depuse de cei aproape 30.000 de colectiviști care au lucrat aici. Unii dintre ei, ca de pildă cei de la Amara sau Batogu rămîneau zile și nopți întregi pe șantier. Oameni care n-au știut ce-i tihna, cum au fost secretarul organizației de partid Ion Găgeanu de la gospodăria colectivă din comuna Jîrlău sau comuniștii Ion Moisescu, Grigore Băjenaru și Vasile Drag din comuna Robeasca, se aflau mereu acolo unde lucrul era mai greu. Și munca n-a fost zadarnică.

Astăzi între satele Horia și Vișani 3000 de hectare sînt puse la adăpost de năvala apelor. Rîul Buzău își poartă valurile prin vechea lui albie. După cum spun oamenii „i s-a pus zăbală bună", o zăbală... lungă de 13 km.

Cînd întrebi pe colectiviștii din Raionul Filimon Sîrbu care au fost oamenii care au lucrat mai mult la dig, îți răspund scurt: „Noi toți". Rostesc aceste cuvinte cu mîndrie. Și au de ce, fiindcă, în urma muncii lor, ogoarele ferite de inundații vor da mii de tone de cereale. Sînt bucate care în vremea tinereții lui moș Roșca piereau înghițite de valuri.

VICTOR TEODORU

Scurt popas la I. F. Nehoiu

„Numai cel care știe cum arăta înainte vreme această exploatare forestieră, poate să-și dea seama cît de mult s-au schimbat viața muncitorilor forestieri munca lor". Conducîndu-ne prin „acareturile" exploatării forestiere Stearpa Roșie, maistrul Gheorghiță se vădește a fi un ghid excelent.

Peste tot se vede și se simte mîna de harnic gospodar. În dormitor, pereții proaspăt spoiți sînt albi ca neaua. Improvizată dintr-un stelaj mare cu multe despărțituri în chip de mici ferestruici, „cămara de alimente" te îmbie cu tot felul de bunătăți. Bucătăreasa brigăzii pregătește în condiții igienice tot ce i se „comandă" din ajun. Aceeași ordine domnește la locul unde se organizează viitorul șantier pentru construirea șoselei spre bazinul de exploatare Siriașul Nou, aceeași curățenie te întîmpină și la depozitul intermediar unde cu ajutorul fierăstraielor electrice se sortează trunchiurile aduse de funicular de la gura de exploatare.

Tînăr încă, cu fața pîrlită de aerul și soarele de munte, Ion Gheorghiță e un om inimos și plin de inițiativă. Grija lui pentru oameni și pentru plan, dorința ca brigada de la Stearpa Roșie să-și păstreze locul fruntaș pe care-l ocupă pe întreprindere de mai multe luni sînt întruchipate în rezultate concrete. Planul se depășește lună de lună, indicele de utilizare a masei lemnoase e în continuă creștere. La fag, de pildă, se realizează un indice de 51—52 la sută, adică cu 6—7 procente mai mult decît cel planificat. Pentru comunistul fruntaș în muncă Traian Buzea, conducătorul brigăzii complexe, valorificarea complexă și superioară a masei lemnoase, sarcină trasată sectorului forestier de Congresul al III-lea al partidului, constituie o preocupare de căpetenie.

Dacă oamenii s-au legat de locurile unde muncesc și nu se mai vîntură de colo-colo dacă exploatarea lucrează numai cu muncitori permanenți, în mare parte e și meritul maistrului Gheorghiță, care se străduiește să le facă viața cît mai plăcută. Pe lîngă îmbunătățirile aduse exploatării datorită fondurilor ce au fost alocate întreprinderii, el caută și găsește soluții pentru o seamă de probleme. Fîntîna săpată nu de multe, care asigură muncitorilor apă potabilă, a fost o idee a lui. Și tot din inițiativa lui, cu materiale recuperate din resturi, se construiește acum, alături de dormitor, o sală de mese.

Cantități sporite de lemn de lucru

Toate exploatările întreprinderii forestiere „Nehoiu" au obținut anul acesta rezultate bune în valorificarea masei lemnoase. Din aceeași cantitate de lemn exploatat întreprinderea a dat mai mult cu 3.600 metri

P. IEȘEANU

(Continuare în pag. 2-a)

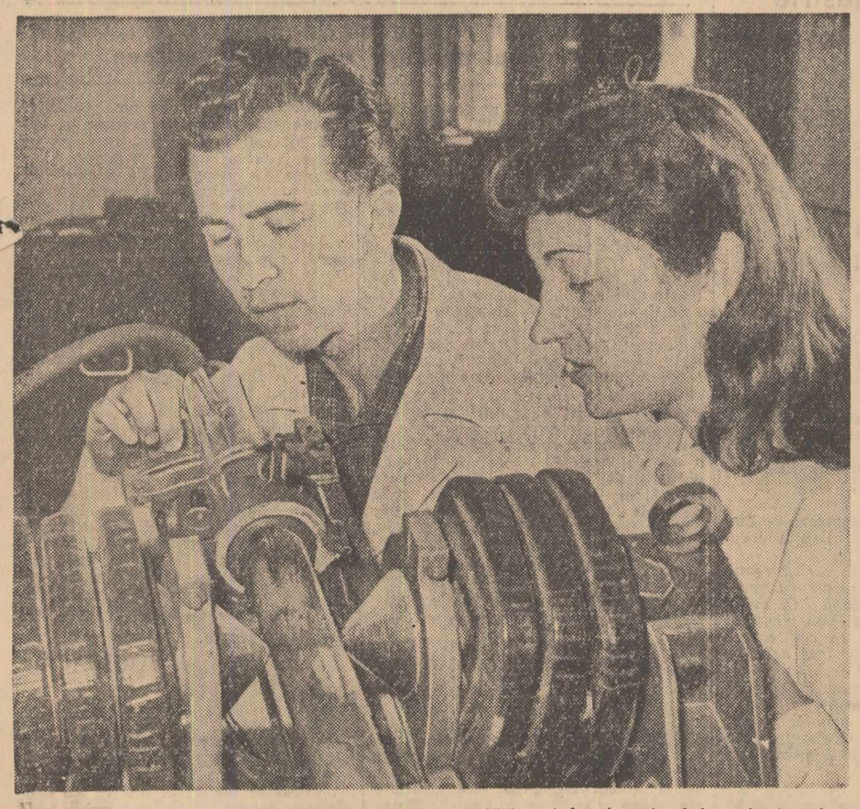

Într-unul din laboratoarele Institutului de cercetări metalurgice și miniere, inginerii Iulia Rohr și Gheorghe Mureșan lucrează la concentrarea pe cale magnetică a minereurilor de fier.

Foto: S. VASILESCU

Solemnitatea înmînării Ordinului „Steaua R.P.R." cl. I tovarășului Ion Vințe

Marți la amiază, la Prezidiul Marii Adunări Naționale a avut loc solemnitatea înmînării Ordinului Steaua Republicii Populare Romîne clasa I, tovarășului Ion Vințe, distins pentru activitate îndelungată în mișcarea muncitorească și merite deosebite în munca obștească și de stat, cu prilejul împlinirii a 50 de ani.

La solemnitate au luat parte tovarășii Nicolae Ceaușescu, Janos Fazekaș, Anton Moisescu, Gheorghe Stoica, membri ai C.C. al P.M.R., activiști de partid.

După citirea decretului de decorare, tovarășul Anton Moisescu, vicepreședinte al Prezidiului Marii Adunări Naționale, a înmînat tovarășului Ion Vințe înalta distincție.

Cei prezenți l-au felicitat călduros pe tovarășul Ion Vințe pentru înalta distincție primită.

(Agerpres).

Creatori de modele

După absolvirea școlii medii de arte plastice tinerii Maria Naghi și Alexandru Slaghi lucrează la uzinele „Ianoș Herbak" din Cluj în cadrul colectivului de creație. Iată-i discutînd despre noile modele de încălțăminte care vor intra în fabricație în cursul acestui semestru.

Foto: A. CONSTANTINESCU

Lucrări de termoficare a locuințelor

● Primele lucrări de acest gen de pe Calea Griviței ● Termoficarea asigură folosirea rațională a resurselor energetice ● O conducta de termoficare va alimenta cvartalul de locuințe de la Gara de Nord

Noile săpături care se fac pe Calea Griviței sînt destinate lucrărilor de termoficare a locuințelor ce se construiesc aici.

Blocurile de pe porțiunea dintre străzile Caraiman și podul Constanța vor fi termoficate cu ajutorul centralei termice de la Atelierele C.F.R. Grivița Roșie. Termoficarea înseamnă alimentarea cu căldură de la o singură sursă a locuințelor dintr-un cvartal întreg, o arteră, un cartier sau o porțiune a orașului. Avantajele unui astfel de sistem de încălzire sînt mari. În primul rînd se înlătură necesitatea de a înzestra fiecare bloc sau un grup mic de blocuri, cu centrală termică. Apoi energia termică produsă într-o mare centrală este mult mai ieftină. Randamentul cazanelor moderne ce pot fi montate în asemenea termocentrale ajunge pînă la 80-90 la sută. În sfîrșit, se asigură continuitatea în ce privește alimentarea cu energie termică și un regim de încălzire superior.

Deocamdată centrala termică a Atelierelor C.F.R. Grivița Roșie va satisface necesarul de energie termică pentru locuințele din porțiunea str. Caraiman — podul Constanța, prin folosirea ei la capacitatea maximă. Lucrările de instalare a conductelor (tur, retur) pe care le execută Întreprinderea de Construcții Hidrotehnice a Direcției Generale de Construcții-Montaj sînt terminate în proporție de 80 la sută.

Calea Griviței nu este însă singurul loc din Capitală unde se execută lucrări de termoficare. De curînd au început asemenea lucrări și la uzina Grozăvești. Conducta de termoficare pornită de aci se va îndrepta spre cvartalul de locuințe de la Gara de Nord. În etapa următoare, această conductă va realiza legătura cu conducta ce pleacă de la Centrala termică a Atelierelor C.F.R. Grivița Roșie. Interconectarea surselor energetice în sistemul termoficării este necesară pentru realizarea unui regim de încălzire superior, continuu și uniform. Termoficarea urbană, care se va dezvolta și în alte orașe ale țării ca Orașul Stalin, Iași, Onești, Lupeni, Arad, sporește gradul de confort al locuințelor, asigură folosirea rațională a resurselor energetice și a rezervelor de combustibil, aceasta avînd o mare importanță pentru economia națională.

ÎN AUDIENȚĂ

Dacă te mină cumva treburile pe la Sfatul popular al regiunii BAIA MARE în zilele de audiență constați că, fără excepție, acestea sînt respectate. Chiar la intrarea în sediul sfatului popular, sînt afișate zilele și orele de audiență pentru fiecare membru din conducerea comitetului executiv. Ele sînt respectate cu strictețe iar în cazul cînd unul dintre aceștia e nevoit să lipsească, este înlocuit de un om de aceeași competență din cadrul comitetului executiv.

Aceeași ordine, aceeași grijă pentru respectarea zilelor de audiență găsești și la Sfatul popular al raionului MEDGIDIA. Și nu numai atît.

RAID-ancheta

Problemele ridicate de cetățenii veniți în audiență sînt rezolvate cu multă operativitate. Mărturie stau cererile cetățenilor Constantin Chiriac, Radu Marin, Ion Spătaru și alții, care au căpătat rezolvarea potrivită în cel mai scurt timp. Nu-s singurele exemple. Ascmeni celor două sfaturi populare, în multe alte orașe, centre raionale, organizarea audiențelor se bucură de atenția și respectul cuvenit. Ne-am oprit însă mai puțin în aceste locuri. Vom căuta să scoatem la iveală lipsa de grijă și respect față de audiențe, superficialitatea sau comoditatea în rezolvarea cererilor precum și alte aspecte critice din activitatea unor sfaturi populare în această privință.

Date nerespectate

— O fi vreo schimbare de care nu știm? S-au fixat alte zile de audiență? — se întrebau cîțiva cetățeni care veniseră într-una din zile la Sfatul popular al Regiunii ORADEA.

Totuși, la intrare stătea scris negru pe alb: Azi e zi de audiență. Înăuntru nu găsești însă pe nimeni din comitetul executiv: președintele, vicepreședinții, secretarul sînt plecați în delegație.

E poate întîmplător, dar în orice caz nu se poate admite ca nici un membru al comitetului executiv să nu se găsească într-o zi la sfat, și mai ales într-o zi de audiență.

Se întîmplă să mergi la Sfatul popular al REGIUNII AUTONOME MAGHIARE într-o zi de audiență și să dai peste o situație asemănătoare. Destul de des, cetățenii care vin în audiență la tovarășii vicepreședinți Zoltan Fabian, Andrei Bodor și Margareta Szilagyi sînt nevoiți să aștepte ore întregi ori să renunțe și să plece. Nu știm de ce, dar tovarășii citați au diferite ședințe chiar în orele fixate pentru audiență. În-

(Continuare în pag. 2-a)

Cabana studenților

Cînd te cuprinde noaptea în munți și cînd fiecare pas înainte îl simți plutind în gol, nu poate fi bucurie mai mare decît să zărești licărind luminile la fereastra unei cabane.

În munții Paring, la cabana cu același nume, ne-a întîmpinat mai întîi un zvon de cîntec. Pe măsură ce ne-apropiam glasurile se-auzeau tot mai distinct:

...„Nu, nu-i păcat ca să cînți din chitară
Cînd afară vintul zboară"...

Un grup de excursioniști veseli — ne-am zis. Cabanierul ne-a risipit însă presupunerile:

— Sînt ca de-ai casei — studenți de la I.C.F. Locuiesc la corturi, dar seara se-adună aici și cîntă...

Pe cîntăreții din ajun i-am găsit transformați în dulgheri, zidari, săpători... Echipe de constructori în toată legea. Acolo, în

Carnet

munții Paringului, la altitudine de 1720 m. studenții de la Institutul de Cultură Fizică din București au înălțat în vara asta pe coasta muntelui o cabană trainică din panouri prefabricate.

Mai întîi au săpat fundațiile — și nu-i ușor lucru să sapi în piatră, au deschis drum apei printr-o conductă de 350 m. lungime, care coboară la izvor, au prins pînă și acoperișul. Bineînțeles toate sub supravegherea unui șef de șantier și cu ajutorul tractoriștilor și-al meșterilor. Studenții au găsit acolo noi prieteni de nădejde: Traian Lavas, Gh. Stoicaric din Petroșani, tineri și ei și gata să pună umărul la transportul materialelor, la netezirea unei pîrtii pe care schiurile să alunece bine...

Aproape întregul institut de la București s-a mutat pe timpul verii în munții Paring, începînd cu conducătorul taberei, asistentul Ion Berindei și terminînd cu priceputul bucătar Nicolae Olteanu.

Programul însă a fost program: strict! De la ora 6 dimineața pînă la prînz s-a lucrat. Ștefan Popescu, un tinerel mărunt din anul II, a fost numai suflet. N-a obosit niciodată înaintea lui Nicolae Drăgunoiu sau Laurian Dobrotă, care au o constituție de veritabili sportivi.

Din tabără n-au lipsit nici fetele. Olga Borangic și Ana Cătincanu și-au împărțit pe rînd atribuțiile la pregătirea bucatelor și curățenia în corturi.

Seara se-aprindeau focuri și, de sus, se putea contempla întreaga vale a Jiului cu mii de bănuți aurii șerpuind în întuneric. La cabana Paring cîntecele umpleau cu voie bună liniștea maiestoasă a munților.

Zilele de muncă și veselie în munții Paring au rămas aproape doar în amintiri. Studenții de la I.C.F. s-au întors în București ca să-și petreacă pînă la începerea cursurilor, zilele de vacanță. S-au întors fiecare cu cîte 150 de ore de muncă patriotică — sau chiar mai mult — în carnetul de brigadier, după ce au realizat peste 100.000 lei economii. Și mai presus de toate după ce au lăsat cabana gata să-i aștepte la iarnă.

VIORICA CIORBAGIU

ÎN AUDIENȚĂ

(Urmare din pag. 1-a)

tr-una din aceste zile, bunăoară, tovarășa vicepreședinte Margareta Szilagyi era așteptată de circa 30 de cetățeni, care veniseră la audiența dinainte stabilită. Dînsa a plecat însă la ora 10,30 într-o ședință și nu s-a reîntors decît la orele 14. Tovarășul Kürthi Istvan, vicepreședinte al comitetului executiv al Sfatului popular orășenesc Tg. Mureș, este și el chemat mereu la ședințe în orele de audiență. În asemenea cazuri, tovarășul Kürthi are grijă să-și lase ca locțiitor de cele mai multe ori pe șefa de cabinet sau o dactilografă de la secretariat...

Ne putem lesne închipui cît de mulțumiți pleacă cetățenii care, așteptînd la rînd de dimineață pînă la prînz să fie ascultați de vicepreședinte, se pomenesc în fața dactilografei, care nu face nimic altceva decît să noteze în registru numele solicitantului și tema cererii lui.

S-au ținut audiențe?

După registrul de audiențe care se găsește la Sfatul popular al orașului MEDGIDIA, se pare că nu. De cîteva luni nu s-a mai trecut nimic, nici datele, nici problemele ridicate de cetățeni, nici rezolvările pe care le-au primit. De fapt, cetățenii au fost primiți la sfat și au discutat cu unul sau altul dintre cei solicitați — președinte, vicepreședinte sau secretar — dar la întîmplare, adică nu în zilele și la orele fixate pentru audiențe, cînd de pildă tov. președinte Ion Simion nu poate fi găsit aproape niciodată. Așa se explică de altfel și faptul că cetățenii care au făcut de atîtea ori cale întoarsă, au fost obligați să revină pentru a-l găsi pe cel solicitat. Acesta este și motivul neînregistrării cererilor lor și lipsa unei evidențe a audiențelor.

Uneori, pentru audiențele care nu se țin se invocă motivul „sînt foarte ocupat". Tov. Mihai Tiron, vicepreședinte al comitetului executiv al Sfatului popular al Regiunii IAȘI de pildă, este „foarte ocupat" în zilele cînd are audiență.

De aceea se întîmplă foarte frecvent ca cetățenii veniți din cele mai îndepărtate sate ale regiunii (dînsul se ocupă de probleme agricole) să fie nevoiți să facă cale întoarsă ori să se adreseze unui alt membru al comitetului executiv care — pe bună dreptate — să-i îndrume la secția agricolă.

Cum se rezolvă problemele

Cetățenii care vin în audiență au fiecare o problemă care se cere rezolvată. Nu e de ajuns să fie notată într-un registru. Ea trebuie urmărită, cetățeanul trebuie să primească un răspuns cît mai repede.

La Sfatul popular al orașului PLOIEȘTI *audiențele se respectă dar de felul cum se rezolvă problemele ridicate cu acest prilej nu se ocupă cu toată seriozitatea nici președintele, tov. Petre Vîlcu, nici vicepreședintele, tov. ing. Vasilescu. Altfel nu s-ar fi întîmplat ca ceferistul Zamfir Pîrpiliu, rafinorul Petre Pătrașcu, Aurica Stănescu să fie purtați pe drumuri din vina unor șefi de secție (Stamatopol, șeful secției ape, sau Florian Alexandru, șeful secției de arhitectură și sistematizare), către care au fost îndreptați pentru rezolvarea unor probleme. Nici la Sfatul popular al Raionului* BUZĂU *nu se urmărește cum sînt rezolvate problemele ridicate în audiențe. Lucrul acesta este legat de altfel și de faptul că audiențele nu se țin aici cu regularitate.*

Unii cetățeni pleacă nemulțumiți de felul în care sînt primiți de tov. Gheorghe Filip, secretarul comitetului executiv al Sfatului popular al Regiunii IAȘI. *Tovarășul Filip obișnuește să stea mult de vorbă cu fiecare, nu lămurește însă pe nimeni și sfîrșește prin a-i îndrepta spre diferite adrese pentru rezolvare.*

Plîngeri se fac auzite și din partea cetățenilor care vin în audiență la tov. Anghel Negulescu, președintele comitetului executiv al Sfatului popular al orașului Iași. Dînsul folosește de multe ori un ton ridicat în discuțiile cu cei veniți în audiență. În general, la sfatul popular al acestui oraș nu există o evidență a modului de rezolvare a problemelor ridicate în audiență. Ele sînt trecute într-un registru pe care-l are fiecare membru al comitetului executiv și care — după audiență — este încuiat în birou. Un asemenea procedeu obligă cetățenii să vină din nou în audiență spre a se interesa de soarta problemei pentru care au venit la sfatul popular.

★

Și cei despre care s-au scris cuvinte de laudă și cei criticați cunoso importanța audiențelor ca mijloc de cunoaștere a problemelor și nevoilor oamenilor muncii, ca mijloc de stringere a legăturii cu masele. Cei însă care au privit și mai priveso încă audiențele fără seriozitatea și răspunderea necesară, trebuie să-și revizuiască atitudinea

Să folosească exemplul celor care știu să respecte audiențele și să se lupte pentru o rezolvare justă a problemelor ridicate acolo, să învețe din experiența unor sfaturi populare ca cele din Hunedoara, ale raioanelor Tg. Mureș, Tg. Secuiesc și Odorhei din R.A.M., care au reușit să rezolve operativ multe probleme cetățenești, folosind audiențele la locul de muncă (fabrici sau comune). Buna organizare a audiențelor, rezolvarea operativă a problemelor cu care se prezintă cetățenii, sînt probleme ce nu pot fi lăsate la voia întîmplării. De aceea ele trebuie să se bucure de toată atenția comitetelor executive ale sfaturilor populare.

PETRU SIMIONESCU

TEATRUL NAȚIONAL I. L. CARAGIALE
Joi 15 septembrie, ora 20

Deschiderea stagiunii 1960 — 1961

Sala Comedia
ÎNVIEREA
Dramatizare în 3 acte după Lev Tolstoi
Regia: Vlad Mugur

Sala Studio
PARADA
Frescă în 6 tablouri de Victor Eftimiu
Regia: Mihai Berechet

În pregătire:
SICILIANA, de Aurel Baranga. Regia: Sică Alexandrescu
ÎNAINTE DE RĂSĂRITUL SOARELUI, de Horia Stancu. Regia: Vlad Mugur.
CELEBRUL 702, de Al. Mirodan. Regia: Moni Ghelerter
OAMENI CARE TAC, de Al. Voitin. Regia: Mihai Berechet
DEZERTORUL, de Mihail Sorbul. Regia: Miron Niculescu
JUDECĂTORUL DIN ZALAMEEA, de Calderon. Regia: Dinu Cernescu

Agendă culturală

Cu prilejul Centenarului Universității „Al. Ioan Cuza" din Iași

IAȘI (de la corespondentul nostru). Viața cultural-științifică a patriei noastre este marcată de evenimentul împlinirii — la 26 octombrie — a 100 de ani de existență a Universității „Alexandru Ioan Cuza" din Iași, cel mai vechi institut de învățămînt superior din țară.

Această sărbătoare va fi onorată cu prezența unui însemnat număr de personalități de frunte din viața științifică și culturală din țară și de peste hotare. Pînă în prezent și-au anunțat sosirea reprezentanți a peste 35 de universități din diferite țări ale lumii, printre care Uniunea Sovietică, R. S. Cehoslovacă, R.D. Germană, R.P. Ungară, Anglia, Franța, Elveția, Suedia, Danemarca, Irak, Irlanda, Argentina și altele.

Pregătirile prilejuite de acest eveniment sînt în plină desfășurare. Astfel, prin grija comitetului de organizare a Centenarului a fost editată în limbile română, rusă, franceză, engleză, germană și spaniolă, o broșură de prezentare a universității ieșene.

Un loc important în cadrul manifestărilor consacrate sărbătoririi Centenarului îl ocupă sesiunea științifică jubiliară a centrului universitar Iași, care se va desfășura timp de 4 zile. În cadrul acestei sesiuni, organizată pe 20 de secții de specialități diferite, oamenii de știință din Iași și din țară vor prezenta nu mai puțin de 550 comunicări. Tematica acestor comunicări este axată pe sarcinile izvorîte din documentele celui de al III-lea Congres al P.M.R. cu privire la desăvîrșirea construcției socialismului în patria noastră.

Concomitent cu aceasta va avea loc o sesiune de comunicări a cercurilor științifice studențești din institutele de învățămînt superior ale orașului Iași.

În sfîrșit, programul manifestărilor prevede printre altele deschiderea, în localul unde a funcționat universitatea ieșeană în primii ani de existență, a unei interesante expoziții cu privire la începuturile și dezvoltarea învățămîntului superior în Moldova, apoi Festivalul studenților care va avea loc în sala Teatrului Național „Vasile Alecsandri" etc.

PE ECRANE

Pe ecranele Capitalei rulează în premieră o nouă producție a studiourilor din R. P. Bulgaria, filmul artistic „Prima lecție". În clișeu: cadru cu Kornelia Bojanova (Violeta) și Gheorghi Naumov (Peșo). Filmul a început să ruleze și la cinematograful „Maxim Gorki" din Galați unde cu prilejul premierei au luat cuvîntul regizorul R. Vîlceanov și artista Kornelia Bojanova din R. P. Bulgaria

ÎN LIBĂRII:

„Pămînt deșelenit", vol. II

În librării a poposit un oaspete drag. Are veșmînt din cerneală tipografică dar parcă hîrtia foșnește în aroma dulce a sulfinei de stepă, cu mireasma ei de miere. Și oaspetele începe să-și depene tulburătoarea lui poveste: *„Pămîntul mustea de apa ploilor și, cînd vîntul sfîșia norii, lenevea toropit sub soarele strălucitor și parcă fumega, învăluindu-se în aburii albăstrii. În zori se ridica ceața de pe rîu și de prin luncile mlăștinoase. Involburîndu-se, ea trecea valuri-valuri peste Gremeacii-Log și năvălea spre dîmburile din stepă, unde se topea pe nesimțite, spulberîndu-se într-un val ușor, albăstriu"...*

Vă amintiți de Gremeacii Log, acolo unde într-o bună zi muncitorul leningrădean Davidov soseste pentru organizarea colhozului? Dar de Nagulnov, de hîtrul moș Sciukar sau de Razmiotonov? Ce au devenit ei mai departe? Oaspetele acesta drag își desface, încet, încet, filele și ne povestește... Pentru prima dată despre Gremeacii-Log ne-a povestit cu peste un deceniu un urmă... Imi amintesc ca acum. Era la 14 august 1949. În comuna Salciile, pe meleagurile Prahovei se înființa prima gospodărie agricolă colectivă. Pe o laviță, învelită într-o năframă de borangic, o carte cu foile tocite, trecută din mînă în mînă de către viitorii colectiviști... Apăruse în limba română, primul volum din „Pămînt deșelenit", celebra carte a lui Mihail Șolohov. Au trecut ani de atunci și s-au deșelenit și la noi pămînturile.

Colectiviștii din Salciile împreună cu milioanele de cititori asistă acum la un eveniment literar de seamă: a apărut în librării volumul doi al romanului „Pămînt deșelenit", distins cu premiul „Lenin" pe anul 1960.

La librăria „Cartea noastră" de pe bulevardul Magheru, ieri 13 septembrie, animație mare. Vînzătorii nu mai predidesc cu împachetarea volumelor cumpărate. Mîinile emoționante ale cititorilor răsfoiesc în grabă filele cărților. Fragmentele publicate în ultimii ani în reviste au trezit un mare interes. Lîngă mine, un tînăr discută cu un altul.

— Ce-o mai fi făcut Davîdov?

— Pînă la urmă i s-a înfundat lui Polovțev...

...La ieșirea din librărie, s-a oprit un bătrînel cu haină de dimie. E dintr-un sat de undeva de prin apropierea Bucureștiului. A venit poate cu ceva treburi ale gospodăriei colective, la București. A luat cartea și-a așezat-o cu grijă în coșul larg de papură. Apoi pleacă țanțoș, ca moș Sciukar cel din carte, afară, în stradă.

D. TABACU

Primii oaspeți la cel de-al II-lea Festival al teatrelor de păpuși și marionete

Zilele acestea au început să sosească primii oaspeți la cel de-al II-lea Festival internațional al teatrelor de păpuși și marionete care se va deschide la 15 septembrie, la București. A sosit un grup de 44 persoane alcătuind colectivul Teatrului de păpuși din R. P. Chineză. Au mai venit ca invitați la această manifestare internațională oaspeți din R. P. Albania și R. D. Vietnam.

Marți a sosit colectivul Teatrului de păpuși din Cairo, teatru la a cărui înființare și-au dat concursul și păpușarii romîni. Tot marți a sosit venind de la Praga, cunoscutul animator al teatrului de păpuși dr. Jan Malik, secretar general al Uniunii internaționale a marionetiștilor (U.N.I.M.A.).

(Agerpres).

Azi vă informăm despre

Pregătiri pentru deschiderea școlilor agricole

Ministerul Agriculturii și comitetele executive ale sfaturilor populare au luat recent noi măsuri pentru dezvoltarea rețelei școlilor agricole.

În anul școlar 1960—1961, în școlile profesionale, de pildă, vor intra cu 3.500 elevi mai mulți în comparație cu anul școlar precedent. În acest scop au luat ființă peste 20 de școli profesionale noi de mecanici agricoli (Alexandria, Fierbinți, Lugoj, Jimbolia, Pomîrla etc.), **peste 15 școli cu caracter zootehnic** (Brăila, Slatina, Țigănești—Galați etc.), **6 școli horticole și o școală pentru pregătirea mecanicilor de utilaj necesar lucrărilor de îmbunătățiri funciare** (Călărași). Un număr de peste 6000 de tineri țărani vor putea să devină mecanici agricoli — urmînd cursuri special organizate în cadrul S.M.T. și gospodăriilor de stat.

De asemenea s-a mărit numărul școlilor tehnice agricole și a unităților agricole de învățămînt, care vor funcționa pe lîngă școlile de 7 ani medii și de meserii din mediul rural. Astfel, în orașele Iași, Brăila, Oradea au luat ființă școli tehnice de contabili agricoli, la Arad — o școală tehnică de îmbunătățiri funciare, la Galați — o școală de topografie etc. **Prin grija comitetului executiv al sfatului popular regional Craiova s-au înființat recent 12 școli agricole care vor pregăti cadre pentru gospodăriile colective** (la Corcova, Segarcea, Băilești, Roșiori-Cujmir și în alte comune). Asemenea școli au mai luat ființă, de curînd, și în comunele Filipeni-Bacău, Berveni-Carei, Zalău etc. **În anul școlar 1960—1961 vor putea urma cursuri fără frecvență ale școlilor tehnice din rețeaua Ministerului Agriculturii un număr de trei ori mai mare de absolvenți ai școlilor profesionale care lucrează în producție.**

Pentru a asigura buna desfășurare a învățămîntului s-au luat o seamă de măsuri: s-au ridicat și reamenajat o seamă de clădiri (Tîrgușorul Nou — Ploiești, Cernavodă Brăila etc.), s-a procurat mobilier și multe altele. **Suprafața gospodăriilor didactice ale școlilor din rețeaua Ministerului Agriculturii a crescut cu peste 3000 hectare, iar numărul animalelor de producție a sporit simțitor.** Editura agrosilvică a tipărit o serie de manuale („Lucrări practice la botanică", „Zootehnia generală", „Mecanizarea și electrificarea fermelor zootehnice" etc.). Centrul de materiale didactice și propagandă agricolă din Capitală a editat un număr de 20 cursuri litografiate, un album pentru protecția plantelor (prima parte a vol. I), 51 de planșe pentru școlile de mecanizare etc.

TEATRE

Musafiri nepoftiți, 20: Animatel (Grădina „9 Mai"); **Scrisori de dragoste**, 20: Tineretului (Teatrul de vară „I. V. Stalin"); **D-ra Nastasia**, 20: Muncitoresc C.F.R.-Giulești (Arenele Libertății); **Revista oglinzilor**, 20: „C. Tănase" (sala Slavoi); **Vitamina M... muzica**, 20: „C. Tănase" (Grădina Boema); **Parada circului**, 20,30: Circul de Stat.

CINEMA

Torero: Patria, București, Libertății; **Eșalonul de aur**: Republica, Lumina, Înfrățirea între popoare, Miorița; **Doamna ministru**: Magheru, Elena Pavel; **În ajun**: V. Alecsandri, Maxim Gorki, N. Bălcescu; **Prima lecție**: I. C. Frimu, V. Roaită; **Eugenie Grandet**: Central, Gh. Doja, Volga; **Scrisoarea Elvirei**: Victoria; **Datorie de prieten**, pentru copii; **Clo Clo San**, pentru adulți; **13 Septembrie**: **Marinică, Șurubul lui Marinică, Scurtă istorie, Șapte arte, O poveste ca în basme, Homo Sapiens, Știință și tehnică nr. 9/1960** — Timpuri Noi; **Barbara**: Tineretului; **Cu lisele varietelui**: 8 Martie, Mușilor; **Un meci neobișnuit**: Al. Popov; **Alarmă în munți**: Griviței; **Dale carnavalului**: Cultural; **Căpitanul Dabac**: Unirea; **Rătăcirile dragostei**: C. David; **Șapte mirese pentru șapte frați**: Flacăra, 23 August; **Nopțile Cabiriei**: Arta, 30 Decembrie, **În întîmpinarea zorilor**: Munca; **Ultima zi, prima zi**: T. Vladimirescu, G. Coșbuc; **Mamelucul**: 16 Februarie; **Legenda dragostei**: Ilie Pintilie; **Marinarul îndrăgostit**: Popular; **Omul care aduce ploaie**: M. Eminescu; **Cel patru de pe „Moana"**: 8 Mai; **Un cîntec străbate lumea**: Floreasca; **În umbra legii**: 1 Mai; **Ivanna**: G. Becovia, Olga Bancic, B. Delavrancea; **Pudrica vorbitoare**: Drumul serii; **Katia-Katiușa**: Aurel Vlaicu.

TELEVIZIUNE

16,00 Emisiunea pentru cluburile din întreprinderi. Din cuprins: În vizită cu aparatul de filmat la Combinatul de cauciuc Jilava. Întîlnire cu o brigadă fruntașă de tineret de la același combinat. Dansuri populare românești în interpretarea formației artistice de amatori a Casei de cultură a tineretului din raionul Nicolae Bălcescu. Filmul documentar „Capron în loc de oțel". Brigada artistică de agitație a Organizației comerciale locale, produse industriale raionul Lenin. Telejurnalul săptămînii. Muzică distractivă în interpretarea unei formații condusă de Nicu Stănescu, artist emerit, laureat al Premiului de Stat. Soliști: Maria Tănase, Mircea Buciu, artiști emeriți, Iacobina Vlad și George Hazgan.

RADIO

15 SEPTEMBRIE

PROGRAMUL I: 7,15 Cîntă orchestra de muzică populară „Dunărea" din Oltenița; 11,03 Duete din opere; 13,05 Cîntece de compozitori din R. P. Bulgaria; 15,10 Cîntece și jocuri populare românești și ale minorităților naționale; 16,00 Piese pentru pian de compozitori romîni; 18,00 Muzică ușoară românească; 19,05 Tribuna Radio: Progresul multilateral al industriei, temelia unei economii complexe și echilibrate; 22,45 Estrada melodiilor. PROGRAMUL II: 14,30 Melodii populare romînești; 15,30 Concertul în La major pentru clarinet și orchestră de Mozart; 17,35 Cîntă soliștii și ansamblul Teatrului muzical din Constanța; 19,15 Cîntece și marșuri revoluționare din Cuba; 19,30 Din activitatea sfaturilor populare; 19,45 Formații de muzică ușoară din țări prietene; 21,15 Concert de muzică populară rusă; 22,00 Muzică ușoară.

Scurt popas la I. F. Nehoiu

(Urmare din pag. 1-a)

cubi lemn de lucru de esență rășinoasă, iar spre fabricile de furnire și placaje și spre cele de celuloză au luat drumul 4.000 m.c. de lemn de fag realizați peste plan.

Aceste rezultate nu-s de fel întîmplătoare. Ele sînt rodul unor preocupări stăruitoare și serioase pentru perfecționarea muncii atît din punct de vedere tehnic cît și organizatoric.

O influență pozitivă asupra îmbunătățirii valorificării masei lemnoase a avut-o în primul rînd schimbarea structurii organizatorice a întreprinderilor forestiere. Noile întreprinderi create — I. F.-urile (întreprinderile forestiere) — care răspund de exploatarea lemnului, de prelucrarea lui și de culturi, au dus la înlăturarea multor deficiențe și la o mai bună valorificare a lemnului. Această măsură a creat condiții și pentru extinderea unor inițiative valoroase, cu mare eficacitate economică.

Inițiativa exploatării fagului în trunchiuri lungi, catarge și semicatarge a fost generalizată la toate cele 26 exploatări pe care le are anul acesta în sarcină întreprinderea. Avantajele acestui sistem de lucru, care asigură desfășurarea unui proces tehnologic complex și continuu pot fi demonstrate folosindu-ne de cîteva cifre. Față de munca în brigăzi cu sistem de plată în acord simplu productivitatea muncii pe metru cub lemn de lucru a crescut în medie cu 14 la sută — de la 51 la sută, indicele de utilizare a masei lemnoase a ajuns la 63 la sută; cîștigul muncitorilor a crescut în medie cu 22 la sută. În sfîrșit, noul sistem contribuie la reducerea pierderilor în exploatare. La fag procentul de pierderi a scăzut de la 4,5 la sută la 2,7 la sută, iar la rășinoase pierderile au scăzut la 1,6 la sută. Deci prevederile Congresului partidului ca pierderile în procesul de exploatare să fie reduse sub 4 la sută se înfăptuiesc cu succes.

Un vicleșug nevinovat și o problemă serioasă

— Dacă aici lucrările noului funicular tot n-au început, trebuia să le dai celor de la Herătău piesele de care aveau nevoie.

— Așa am și făcut că aici tot stăteau degeaba — se grăbi să răspundă maistrul Ion Gheorghiță.

Vicleșugul la care recursese inginerul Alexandrescu își atinsese scopul. Reușise să afle ce vroia. Va să zică piesele noului funicular a cărui construcție trebuie să înceapă curînd fuseseră descompletate. Asemenea cazuri se întîmplă frecvent la I.F. Nehoiu, deoarece procurarea pieselor de schimb constituie o adevărată problemă. Față de anul trecut, anul acesta în planul întreprinderii s-a prevăzut o creștere de peste sută la sută a transportului lemnului cu mijloace mecanizate. În acest scop, încă din luna ianuarie trebuiau să intre în funcțiune 16 funiculare. Lucrările de construire a funicularelor se desfășoară însă foarte anevoios și cu încetineală din cauza lipsei unor piese de schimb mărunte, în aparență, dar care dau multă bătaie de cap lucrătorilor din sectorul forestier. Ministerul de resort primește sesizări în această privință din partea întreprinderilor forestiere, dar spre nedumerirea tuturor rezultatele acestora nu se văd încă. Și asta deși de rezolvarea acestei probleme depinde în bună măsură îndeplinirea sarcinilor de plan.

Soluții pentru asigurarea unităților forestiere cu piese de schimb necesare există. E de neînțeles de aceea de ce Ministerul Economiei Forestiere nu acționează. Dacă nu există o altă posibilitate, s-ar putea organiza în cadrul uneia sau două dintre I.R.U.M.-urile existente (întreprinderi de reparații, utilaje și mecanisme) unde se produc garnituri complete de funiculare secții profilate pentru producția pieselor de schimb. Într-un fel sau altul, problema trebuie să capete rezolvare.

Rezolvarea greutăților despre care am vorbit mai sus poate contribui la preocuparea colectivului acestei întreprinderi pentru traducerea în viață a sarcinilor trasate de cel de-al treilea Congres al Partidului să fie mai fructuoasă, să se concretizeze prin realizări mai importante.

P. IESEANU

ÎN ȘCOALA NOUĂ

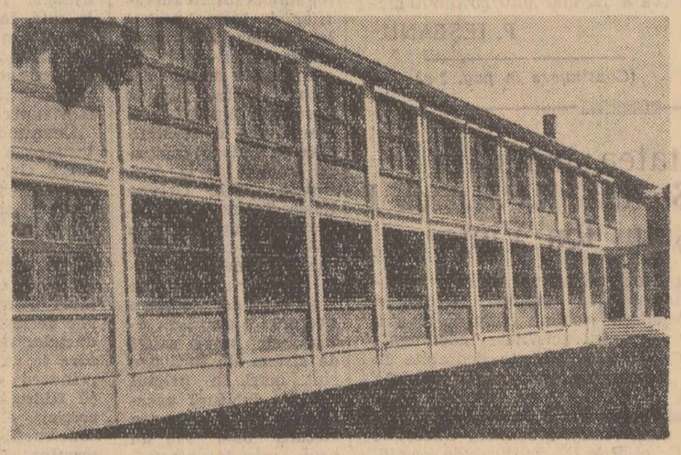

Copiii din Fieni, Regiunea Ploiești vor învăța anul acesta în școală nouă. La construcția localului și-au dat contribuția și locuitorii comunei care au realizat economii în valoare de 10.000 lei. Noua școală elementară de 7 ani din Fieni, înfățișată în fotografia noastră, are opt săli de clasă, laborator, atelier pentru lucrări practice.

Foto: AUREL PREDA

SPORT — SPORT — SPORT

PRESA DIN OCCIDENT:

Înalta măiestrie a sportivilor sovietici

LONDRA 13 (Agerpres). — Întreaga presă engleză comentează pe larg succesul sportivilor sovietici obținut la cea de-a 17-a ediție a Jocurilor Olimpice de la Roma. În comentariul său, ziarul „Yorkshire Post" subliniază că *sportivii Uniunii Sovietice au arătat și la aceste jocuri o înaltă măiestrie și o dîrzenie deosebită.*

Comentatorul remarcă dintre atleții sovietici pe cîștigătorul probei de săritură în înălțime Robert Savlakadze și pe fondistul Piotr Bolotnikov. El arată că *„atletismul american a primit o serioasă lovitură la Jocurile de la Roma". „Fără atleții negri care sînt incluși în formație ca Johnsson, Wilma Rudolph, Davis, Calhoun, Boston și alții, echipa de atletism a S.U.A. nu ar fi putut obține victorii în această competiție".*

În timp ce acești sportivi negri aduc glorie țării lor peste hotare, se spune în articol, *compatrioții lor de culoare din S.U.A. mor aproape de foame și sînt supuși la umilințe".*

★

STOCKHOLM 13 (Agerpres). — Ziarele din Stockholm fac bilanțul Jocurilor Olimpice de vară

Comentatorii sportivi din întreaga lume sînt unanimi de părere că sportivii Uniunii Sovietice după J.O. de la Melbourne nu numai că și-au menținut superioritatea în întrecerea cu echipa S.U.A., dar ei au demonstrat acum o superioritate mai evidentă ca în trecut, scrie ziarul „Stockholms Tidningen"

Trăsătura cea mai caracteristică a sportivilor sovietici la actuala Olimpiadă, scrie comentatorul ziarului „Ny Dag", *este uimitoarea multilateralitate și înaltul nivel de dezvoltare al tuturor disciplinelor sportive.*

Obținînd cele mai multe puncte după clasamentul neoficial, echipa Uniunii Sovietice, scrie ziarul „Svenske Tagbladet" *a devenit din nou cea mai puternică națiune sportivă*

Turul ciclist al R. P. R.

• C. Moiceanu învingător la Sibiu • W. Ziegler este noul purtător al tricoului galben

SIBIU (de la trimisul nostru special). — În cadrul Turului ciclist al R.P.R., Walter Ziegler, din echipa de tineret a țării noastre, care cu o zi înainte fusese la un pas de a cuceri tricoul galben, în etapa de ieri, a depășit considerabil pe belgianul Heuvelmans care nu și-a mai putut apăra prețiosul trofeu cu toate eforturile depuse.

De la Orașul Stalin la Sibiu, de-a lungul a 144 km. s-a rulat într-o trenă foarte rapidă, impusă îndeosebi de alergătorii din echipa de tineret a R.P.R. Tinerii rutieri antrenați de Ervand Norhadian au pornit din Orașul Stalin hotărîți să-și instaleze și în fruntea clasamentului general un reprezentant de al lor, ceea ce au și reușit. Etapa animată și de alți alergători a avut o desfășurare interesantă. Chiar de la plecare, plutonul rulează susținut. După o oră de la darea startului fuseseră acoperiți 44 km. În depărtare se vede urcușul de la Perșani, unde este fixat punct de cățărare. Kamer și Șelaru trec primii. După cîțiva kilometri, la Șercaia, sprintul este cîștigat de Calcișcă, iar la Făgăraș primul trece Șelaru. După ieșirea din Făgăraș din pluton se detașează un grup de 11 alergători, format din Ziegler, Silviu Duță, C. Moiceanu, Istrate, Pelcaru, Hora, Șelaru, Grigore, Dumitru Constantin, Grunzig (R. D. Germană), Ekblom (Suedia). Aceștia rulează foarte puternic și cîștigă tot mai mult avans, care la un moment dat ajunge la 2 minute și 30 secunde. La urcușul de la Bradu, din acest plutonaș rămîne Pelcaru, Istrate, Hora și Grigore. De aci mai sînt doar 12 km. pînă la Sibiu. Cei 7 ciclești din frunte nu vor mai putea fi ajunși cu toate că plutonul depune eforturi deosebite. Pe Stadionul „Metalul" din localitate primul intră Constantin Moiceanu de la „Victoria" care cîștigă sprintul final în aplauzele spectatorilor.

Clasamentul etapei: 1) C. Moiceanu 3h.20'10", 2) Grunzig (R. D. Germană), 3) Silviu Duță, 4) Ziegler, 5) Ekblom, (Suedia), 6) Șelaru, 7) Dumitru Constantin, toți cu timpul de 3h. 20'11". Purtătorul „Tricoului galben" a venit cu o întîrziere de 4 minute. Pe echipe, etapa a fost cîștigată de echipa Combinatului Poligrafic „Casa Scînteii".

Clasamentul general individual: 1) Ziegler, 9h.44'10", 2) C. Moiceanu 9h.44'33", 3) Grunzig (R. D. Germană), 9h.45'04", 4) S. Duță 9h.45'43", 5) Dumitru Constantin 9h.46'32". În clasamentul general pe echipe continuă să conducă echipa de tineret a țării noastre. Astăzi se aleargă etapa a 4-a Sibiu—Hunedoara.

I. BOCIOACĂ

ȘTIRI

• Marți seara s-a reîntors în Capitală un nou grup de sportivi romîni care au participat la Jocurile Olimpice de la Roma. Delegația este alcătuită din campionii olimpici Iolanda Balaș și Ion Dumitrescu, Lia Manoliu, V. Pinciu, Al. Bizim și alții.

La sosire, pe aeroportul Băneasa, delegația sportivilor romîni a fost întîmpinată de reprezentanți ai U.C.F.S. și ai cluburilor din Capitală.

• De curînd a avut loc primul meci de fotbal pe stadionul nou ce s-a construit la Galați. Noua bază sportivă are o capacitate de 25.000 locuri și este prevăzută cu instalații pentru diferite discipline sportive.

„OCUPAT!"

De multe ori, vrînd să te servești de un bun public — să stai pe o bancă într-o sală de așteptare, să ieși un loc la o masă în restaurant, ești întîmpinat cu o formulă foarte cunoscută : „Ocupat !"

Regretînd sincer că ai năzuit chiar fără știre la locul altuia, îți ceri politicos scuze și te îndrepți în altă parte.

Dar și acolo se poate ca lipsa de inspirație sau „ghinionul" să-ți joace aceeași festă. „Ocupat !" îți spune cel de alături, arătîndu-ți drept argument, o poșetă, o haină sau un simplu ziar ce suplinește o prezență.

Privești cu respect aceste obiecte care personifică un om ce va veni din moment în moment, saluți pe cel ce ți-a dat vestea că locul e ocupat și te îndrepți spre alte colțuri de grădină sau de sală. O faci respectînd o lege nescrisă ce te îndeamnă să dai inițiatele persoanei sau reprezentantului ei care s-a străduit să vină înaintea ta. Regula aceasta se aplică, frecvent și atunci cînd mai mulți cetățeni așteaptă tramvaiul sau troleibusul și atunci cînd în fața unui jet de apă se află mai mulți însetați și atunci cînd există aglomerație la casa de bilete a unei agenții de voiaj. Respectarea rîndului, a locului ocupat este semnul unei bune înțelegeri, a respectului față de oameni, caracteristici esențiale ale noii noastre societăți.

Sînt însă cetățeni care și-au făcut o obișnuință din a ocupa, cu orice preț, cîteva locuri. Un asemenea caz am întîlnit deunăzi la un cinematograf, în aer liber, unde locurile nu sînt numerotate. Ocupantul s-a instalat pe locul cel mai bun și și-a zis în sinea lui :

— Ia să mai opresc un loc, două. Poate mai cade cineva dintre ai noștri.

Cu o înverșunare de cerber, se apucă apoi să le păzească.

— Ocupat ! strigă oricui se îndrepta spre ele.

Timpul trece. Spectacolul este gata să înceapă. Cunoscuții nu se ivesc. Totuși, spectatorul nostru, înfoindu-se la maximum, întinzîndu-și larg mîinile de o parte și de alta, așternînd tot felul de lucruri pe bancă (pardesiul, pălăria, haina), strigă amenințător :

— Ocupat !

În situația lui, la mijloc nu mai este vorba de grija pentru alții, ci apare cu limpezime egoismul feroce, o încăpățînare demnă de tot disprețul. Omul se congestionează la față, reținînd samavolnic locurile ce le-ar putea ocupa alții ce stau în picioare. În furia lui, e în stare să-ți arunce cuvinte jignitoare. Vorbește de morală, de lipsa de educație a celui care solicită pe bună dreptate un loc.

Dacă cineva l-a supărat mai mult cu întrebările este în stare să țină locurile goale pînă la terminarea spectacolului, numai ca să-și facă gustul. În continuă hartă, pierde și filmul sau piesa, luptîndu-se să susțină un punct de vedere absurd.

Pornirea aceasta acaparatoare, rămășiță a vechilor mentalități burgheze, îi îndeamnă pe unii să se „asigure" cu mai mult deși știu prea bine că o fac în dauna altora. Așa este cazul și cu acei cititori „pasionați", nu de lectură, ci de îndestularea propriilor interese înguste, care iau de la bibliotecă, spre exemplu, toate volumele din „Mizerabilii", cu toate că sînt convinși că parte din acestea sînt căutate de alți cititori, egali în drepturi cu ei.

Pentru a-și prelungi folosința asupra unor bunuri, unii sînt în stare să ajungă chiar pînă la deteriorare. E un fel de a strîga „ocupat !" într-un chip mai grav, mai condamnabil.

Firește, ori de cîte ori te izbești de oameni și manifestări de acestea, te indignezi. Dacă nu te-ai stăpîni și te-ai lăsa antrenat de spiritul bătăios al hrăpărețului, te-ai angaja într-o luptă neonorabilă. Să renunți ? E bine oare să lași pe neobrăzat să se lăfăie ? Desigur că nu.

La acțiunea de aducere la realitate a acestora, trebuie să contribuie fiecare cetățean, din stînga sau din dreapta celui ce strigă cu lăcomie „ocupat !" Trebuie să contribuie și mai mult organele de ordine din săli, grădini, restaurante etc.

Fiecare are dreptul asupra locului ce-l ocupă dar nu poate, din dorințe egoiste sau bizarerie, să nesocotească drepturile altora, subordonînd interesele unei colectivități, intereselor sale personale.

C. SIRBU

INFORMAȚII

Începînd de la 15 septembrie a.c. traseul liniei de autobuze 32 se prelungește de la Gara Filaret pe str. Fabrica de Chibrituri — Șos. Viilor — str. Odoarei, pînă la intersecția b-dului T. Vladimirescu cu Calea Rahovei. Între Gara Filaret și Gara de Nord traseul liniei rămîne neschimbat. În urma terminării lucrărilor ce s-au executat la linii pe str. Cuțitul de Argint, începînd din 15 septembrie 1960 tramvaiele liniei 17 și 22 își reiau vechiul traseu circulînd de la Piața Unirii pe b-dul George Coșbuc, str. 11 Iunie, str. Dr. Istrate, Cuțitul de Argint.

★

Marți a plecat în Suedia prof. Tudor Tănăsescu, membru corespondent al Academiei R. P. Romîne, pentru a participa la lucrările celui de-al V-lea Congres internațional de măsurători, instrumente tehnice și științifice, ce va avea loc la Stockholm.

★

La Centrul de documentare medicală a Ministerului Sănătății și Prevederilor Sociale a avut loc marți o ședință de comunicări în cadrul cărcia membrii delegației de medici specialiști în cardiologie din S.U.A., care ne vizitează țara, au ținut comunicări de specialitate.

De asemenea au fost proiectate filme privind chirurgia cardiovasculară.

★

Luni seara s-a înapoiat în Capitală delegația țării noastre condusă de ing. Ștefan Nicolae, directorul Institutului de cercetări hortiviticole, care a participat la lucrările celei de-a 40-a sesiuni anuale a Oficiului internațional al viei și vinului, ce a avut loc la Budapesta între 6 și 12 septembrie.

★

În prezent se află în Ghana o delegație comercială romînă, în vederea dezvoltării schimburilor comerciale cu această țară și încheierii de contracte comerciale în același scop, delegația a fost în Sudan și Etiopia.

Un schimb avantajos

Zilele trecute, în birourile bazei de recepție siloz Lehliu a intrat un bărbat, cu hainele prăfuite.

— Mă cheamă Gheorghe Pîrvu și sînt delegatul gospodăriei colective din Sălcioara, a spus. Am venit cu nouă căruțe de grîu să-l predau aici și să obțin în schimb sămînță de calitate. Ce forme trebuie să fac?

Tovarășul Pîrvu era grăbit. Peste puține zile se înțeleseseră colectiviștii să înceapă, cu ajutorul mecanizatorilor, semănatul grîului. Pentru aceasta sămînța trebuia pregătită din vreme.

Formele de schimb n-au fost deloc complicate. **Colectiviștii din Sălcioara au obținut semințe de grîu de soi kilogram la kilogram, la care s-a adăugat diferența de calitate. În Raionul Lehliu și-au procurat semințe de soi și membrii gospodăriilor colective „Petru Groza", „30 Decembrie", „Drum Nou", „Tudor Vladimirescu" precum și cei ai întovărășirii agricole din satul Frăsinet.**

Totuși în Raionul Lehliu mai sînt gospodării colective și întovărășiri agricole care nu și-au trimis delegați să schimbe sămînța comună pe care o au cu semințe mai productive. Bazele de recepție Lehliu și Sighireanu au livrat doar 32,2 la sută din cantitățile de grîne din fondul de schimb al statului, de care dispun.

Folosirea la semănat a unor semințe de bună calitate curățate și tratate — alături de aplicarea întregului complex de măsuri agrotehnice — **are o deosebită importanță în sporirea producției la hectar. În toamna anului trecut gospodăriile de stat din Raionul Lehliu au semănat soiuri de grîu cu o productivitate ridicată, realizînd în medie o recoltă de 2330 kg. la hectar** (pe o suprafață de 7600 ha.). **Producții de 2105-2200 kg. grîu la hectar au obținut membrii gospodăriilor colective „Drumul lui Lenin" și „Vasile Roaită".** Dar au fost unități situate în aceleași condiții de climă și sol — pe ogoarele cărora s-au înregistrat producții scăzute. Pe întregul raion recolta n-a trecut în medie de 1600 kg. grîu la hectar. **Există posibilități ca începînd din anul următor producția de grîu la hectar să crească simțitor.** Pentru aceasta se cere ca membrii comitetului executiv al sfatului popular raional să se preocupe mai mult de extinderea și generalizarea în producție a unor noi soiuri de grîu de înaltă productivitate. Agronomii au obligația să demonstreze colectiviștilor și întovărășiților cît cîștigă folosind soiurile deosebit de productive, să arate CONDIȚIILE AVANTAJOASE în care se face schimbul de semințe.

În acest raion și operațiunile de curățare și tratare a semințelor sînt neglijate. Lucruri bune se pot spune în această privință doar despre membrii gospodăriei colective „Partizanul Roșu" din Arțari, despre membrii gospodăriei colective „Viața nouă" din satul Dor Mărunt și despre alte cîteva unități. Ar fi de dorit ca asemenea preocupare să existe în toate comunele raionului. Și acest lucru se va putea realiza dacă comitetele executive ale sfaturilor populare și specialiștii agricoli își vor îndeplini obligațiile pe care le au în ceea ce privește îndrumarea gospodăriilor colective și a întovărășirilor agricole din raion, pentru folosirea unor soiuri de grîu de mare productivitate.

Ing. TH. MARCAROV

Pentru dezvoltarea colaborării dintre țările balcanice

Declarațiile d-lor Stamatis Merkuris și Ioanis Evanghelidis care au vizitat țara noastră

Marți la amiază au părăsit Capitala d-nii Stamatis Merkuris, deputat, fost ministru, președintele Mișcării pentru înțelegerea balcanică din Grecia, și Ioanis Evanghelidis, deputat, care au făcut o vizită în țara noastră.

La plecare pe aeroportul Băneasa, oaspeții au fost conduși de M. Ghelmegeanu, președintele Comitetului romîn pentru colaborare și înțelegere reciprocă între popoarele din Balcani, O. Livezeanu și S. Nițulescu, membri ai acestui comitet.

★

Oaspeții greci Stamatis Merkuris și Ioanis Evanghelidis, s-au întîlnit luni seara, în saloanele hotelului Athenee Palace, cu reprezentanți ai presei din Capitală și ai Radioteleviziunii.

Dl. Stamatis Merkuris a declarat că vizita sa în București face parte dintr-o serie de vizite pe care le întreprinde în capitalele țărilor balcanice, în scopul stabilirii de legături cu comitetele care militează pentru înțelegerea balcanică. Pînă acum — a spus el — am vizitat Belgradul, iar după plecarea din R. P. Romînă voi vizita Sofia și apoi Tirana. Am avut deosebita cinste de a fi primiți de primul ministru al R. P. Romîne pe care l-am felicitat pentru importanța sa inițiativă în vederea asigurării păcii în zona balcanică. În timpul șederii noastre în țara dv. ne-am întîlnit cu membrii Comitetului romîn pentru colaborare și înțelegere reciprocă între popoarele din Balcani, cu care am făcut un schimb rodnic de păreri în ce privește acțiunile noastre de pînă acum precum și cu privire la unele propuneri noi în vederea dezvoltării colaborării dintre țările balcanice.

Dl. Ioanis Evanghelidis a arătat că Partidul E.D.A., din care face parte, privește cu deosebită simpatie propunerile făcute în 1957 de primul ministru romîn, dl. Chivu Stoica, privind înțelegerea, colaborarea și coexistența pașnică a popoarelor balcanice. Partidul E.D.A. a adresat tuturor partidelor de opoziție din Grecia un apel pentru acceptarea propunerilor primului ministru romîn și într-adevăr această platformă politică este susținută acum de toate partidele de opoziție, de la E.D.A. pînă la Partidul liberal, lucru foarte bine venit deoarece poporul grec dorește prietenia și colaborarea cu popoarele vecine. Inițiativa luată de dl. Merkuris privind stabilirea unor legături între comitetele pentru înțelegerea balcanică din diferite țări, a început să dea roade, a spus el.

Poporul grec privește cu multă satisfacție activitatea în vederea realizării colaborării balcanice și dorește ca în cel mai scurt timp să se înfăptuiască telurile cuprinse în propunerile primului ministru romîn, dl. Chivu Stoica.

Răspunzînd unor întrebări ale ziariștilor, dl. Stamatis Merkuris a dat unele amănunte asupra activității pe care o desfășoară Comitetul grec pentru înțelegerea balcanică, în vederea popularizării și atingerii scopurilor sale, subliniind entuziasmul cu care opinia publică din Grecia sprijină ideea înțelegerii balcanice. Vorbind despre perspectivele dezvoltării colaborării interbalcanice în viitor, oaspetele s-a oprit în special la posibilitatea strîngerii legăturilor culturale și economice.

Deputații greci au mulțumit pentru căldura cu care au fost primiți în țara noastră și pentru posibilitatea de a fi luat contact cu președintele Consiliului de Miniștri al R. P. Romîne și alte personalități de seamă ale conducerii de stat. (Agerpres)

Adunarea festivă cu prilejul sărbătoririi Zilei pompierilor din R. P. R.

Marți seara în sala Teatrului C.C.S. din Capitală a avut loc adunarea festivă cu prilejul sărbătoririi Zilei pompierilor din R.P. Romînă.

Tov. general maior Pamfil Tatu a vorbit despre însemnătatea zilei de 13 septembrie — Ziua pompierilor din R.P. Romînă.

A urmat un program artistic prezentat de Ansamblul de cîntece și dansuri al Sfatului Popular al Capitalei.

★

Cu prilejul zilei de 13 septembrie — Ziua pompierilor din R. P. Romînă — marți dimineața a avut loc solemnitatea depunerii de coroane la Monumentul luptătorilor de la 13 septembrie 1848 din Dealul Spirei, ridicat în amintirea pompierilor eroi apărători ai Bucureștiului în lupta împotriva cotropitorilor otomani.

Au fost depuse coroane de flori din partea Comitetului Orășenesc București al P.M.R. și Sfatului Popular al Capitalei, Comitetului regional București al P.M.R. și Sfatului Popular al Regiunii București, Direcției de pază contra incendiilor din Ministerul Afacerilor Interne, grupului de pază contra incendiilor, precum și din partea unor întreprinderi și instituții din Capitală.

Cei prezenți au păstrat un moment de reculegere în memoria eroilor căzuți în luptele de la 13 septembrie 1848. (Agerpres).

Reuniunea științifică comună a neurologilor romîni și britanici

Marți au luat sfîrșit lucrările reuniunii științifice comune a neurologilor romîni și britanici, organizată de Societatea Științelor Medicale din R. P. Romînă și Institutul de neurologie „I. P. Pavlov" al Academiei R. P. Romîne. În cursul reuniunii au fost prezentate 14 comunicări de către neurologii romîni acad. A. Kreindler, acad. D. Miskolczy, prof. O. Sager, membru corespondent al Academiei R. P. R., prof. D. Duma, prof. Șt. Drăgănescu, dr. I. Cincă, dr. E. Crighel, dr. I. Ungher, dr. N. Vasilescu, dr. V. Voiculescu și alții.

Din partea oaspeților britanici au prezentat comunicări dr. Hugh Garland (Leeds), dr. W. B. Matthews (Derby), dr. M. Ashby (Londra), dr. Edwin R. Bickerstaff (Birmingham), dr. R. W. Gilliatt (Londra), dr. H. Miller (Newcastle).

Comunicările au fost urmate de discuții.

Cuvîntul de închidere a fost rostit de acad. A. Kreindler, președintele secției de neurologie a Societății Științelor Medicale din R. P. Romînă care a subliniat însemnătatea rezultatelor științifice ale acestei reuniuni și a mulțumit neurologilor britanici pentru participarea lor valoroasă.

În numele neurologilor britanici, dr. Hugh Garland și-a exprimat satisfacția pentru această nouă întîlnire cu oamenii de știință romîni.

Senatorul Marcel Pellenc a părăsit Capitala

Marți dimineața a părăsit Capitala senatorul Marcel Pellenc care a făcut parte din delegația de senatori francezi ce a vizitat țara noastră la invitația grupului parlamentar romîn pentru relații de prietenie Romînia-Franța.

La plecare, pe aeroportul Băneasa, oaspetele a fost condus de deputații C. Paraschivescu Bălăceanu, membru al Prezidiului Marii Adunări Naționale și Gheorghe Vasilichi, precum și de Mircea Biji, secretar general al Marii Adunări Naționale.

Au fost de față ministrul Franței la București, Pierre Paul Bouffanais și membri ai legației.

Toamnă dobrogeană

A venit toamna... În stepa dobrogeană alaiul ei multicolor a fost întîmpinat cu cantalupi copți, cu struguri scăldați în rouă și cu piersice date-n pîrgă. Dar acest anotimp nu este numai darnic. O vorbă veche arată că trebuie să fie și harnic. Acest lucru îl știu bine dobrogenii. Am trecut deunăzi pe la o gospodărie colectivă din aceste părți, pe la cea din Tătaru. I-am găsit pe oameni prinși pînă peste cap cu muncile culesului. Ce nu făceau !

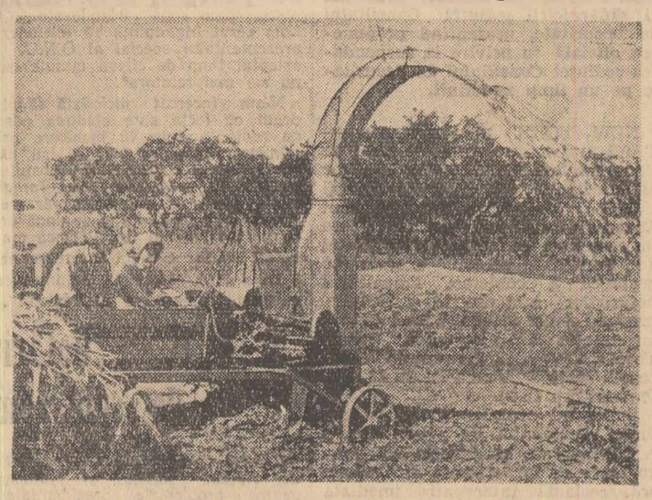

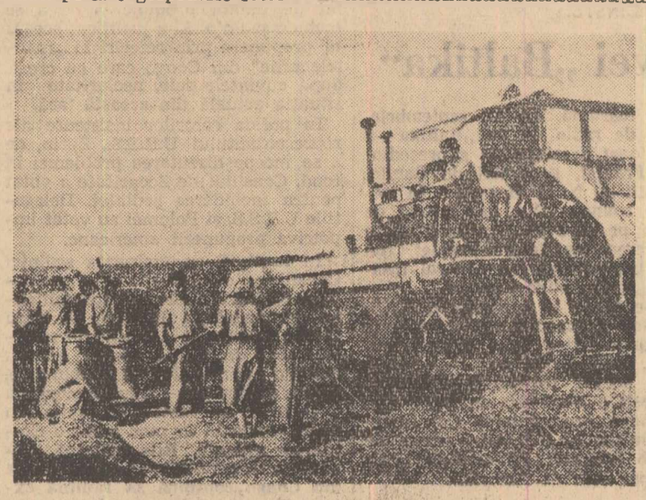

Pe o bătătură largă se aduceau într-una maldăre de porumb verde — coceni cu știuleți cu tot. Oamenii preluau cucuruzul și-l dădeau la tocători care, cît ai clipi, îl tăiau mărunt și-l aruncau în niște gropi imense.

În altă parte, mormăiau înfundat niște combine. La început am fost surprins, aflîndu-le în funcțiune, deoarece cum se știe, sezonul recoltării păioaselor a trecut de mult. Nu știam ce puteau să facă. Cînd m-am apropiat de ele am văzut că vreo cîteva codane le aruncau în val niște curpeni. Combinele fuseseră potrivite pentru treieratul fasolei.

Aceeași animație am întîlnit-o și la grădina de legume. Aici s-au obținut roade neașteptat de bogate. Ți-era mai mare dragul să-i asculți pe colectiviști cu cîtă bucurie vorbeau despre producția de roșii, de ardei sau de arpagic pe care au dobîndit-o.

E toamnă darnică și harnică la Tătaru. Am căutat să prind pe peliculă cîteva imagini din munca pe care o duc, în aceste zile, oamenii de aici. Iată-le :

1. Tocătoarea taie într-una porumbul pentru insilozat. Iliaș Ficîrie și Dinu Gilicel o alimentează cu iuțeală.

2. Obișnuită să treiere grîu și orz, combina nu-și rupe dinții nici în fasole. De asta au avut grijă atît mecanizatorul Lupu Lazăr de la S.M.T. Chirnogeni cît și ajutoarele lui — colectiviștii Sabrie Derviș, Gülten Daut Momed Nejmedin și alții.

Fotoreportaj de ION PAVELESCU

Plecarea din Berlin a delegației de partid și guvernamentale a R. P. Romîne

BERLIN 13 — de la trimisul special Agerpres : Luni noaptea a părăsit Berlinul plecînd spre București delegația de partid și guvernamentală a R. P. Romîne care a participat la funeraliile președintelui R. D. Germane, Wilhelm Pieck. Delegația a fost alcătuită din tovarășii Ion Gheorghe Maurer, președintele Prezidiului Marii Adunări Naționale, membru al Biroului Politic al C. C. al P.M.R. conducătorul delegației, Petre Borilă, membru al Biroului Politic al C. C. al P.M.R., vicepreședinte al Consiliului de Miniștri, Mihai Dalea, secretar al C. C. al P.M.R.

La plecare, în Gara de Est, membrii delegației au fost conduși de August Bach, vicepreședinte al Camerei Populare a R. D. Germane, Gerhard Grüneberg, membru supleant al Biroului Politic al C. C. al P.S.U.G., prof. dr. Staneck, membru al Consiliului Național al Frontului Național al Germaniei Democrate, Lemnintz, ministrul Învățămîntului Public, Kosel, prim-locțiitor al ministrului Construcțiilor, Nosty, director adjunct al Protocolului din Ministerul Afacerilor Externe, și de alte persoane oficiale.

Au fost de față membrii Ambasadei R. P. Romîne la Berlin în frunte cu însărcinatul cu afaceri ad-interim, Petre Iosif.

Compania militară aliniată în fața gării a prezentat onorul. Au fost intonate imnurile de stat ale R. P. Romîne și R. D. Germane.

Tovarășul Ion Gheorghe Maurer însoțit de August Bach, vicepreședinte al Camerei Populare a R. D. Germane, au trecut în revistă compania de onoare.

Cei prezenți au primit apoi defilarea companiei de onoare.

Recepția de la Berlin

BERLIN 13 (Agerpres). — La 12 septembrie W. Ulbricht, prim-secretar al C. C. al P.S.U.G., președintele Consiliului de Stat al R. D. Germane, O. Grotewohl, președintele Consiliului de Miniștri al R. D. Germane, J. Dieckmann, președintele Camerei Populare a R.D. Germane, E. Correns, președintele Consiliului Național al Frontului Național al Germaniei Democrate, au oferit o recepție cu prilejul vizitei delegațiilor străine în Republica Democrată Germană.

Prof. E. Correns, președintele Consiliului Național al Frontului Național al Germaniei Democrate, a rostit o cuvîntare în care a salutat pe oaspeți în numele C. C. al P.S.U.G., al guvernului R.D.G., al Camerei Populare și al Frontului Național.

La recepție au mai rostit cuvîntări L. I. Brejnev, președintele Prezidiului Sovietului Suprem al U.R.S.S., A. Zawadzki, președintele Consiliului de Stat al R. P. Polone, Namboodiripad, membru al Consiliului Național al Partidului Comunist din India, M. Scoccimarro, membru al conducerii Partidului Comunist Italian, W. Rochet, membru al Biroului Politic al C. C. al Partidului Comunist Francez, și S. Ryerson, membru al Comitetului Național al Partidului Comunist din Canada.

Ședința de constituire a Consiliului de Stat al R. D. Germane

BERLIN 13 (Agerpres). — La Berlin a fost dat publicității un comunicat în care se arată că la 12 septembrie a avut loc sub președinția lui Walter Ulbricht ședința de constituire a Consiliului de Stat al Republicii Democrate Germane.

★

BERLIN 13 (Agerpres). — După cum transmite agenția A.D.N., Walter Ulbricht, președintele Consiliului de Stat al Republicii Democrate Germane, a adresat lui Otto Grotewohl, președintele Consiliului de Miniștri al R. D. Germane, o scrisoare în care îl roagă să pună în Camera populară problema eliberării lui din funcția de prim-vicepreședinte al Consiliului de Miniștri.

Plenara C. C. al P. M. U. P.

VARȘOVIA. — La 13 septembrie și-a început lucrările Plenara a VI-a a C.C. al Partidului Muncitoresc Unit Polonez. Ordinea de zi a Plenarei este :

1. Problemele curente ale agriculturii.
2. Darea de seamă cu privire la Consfătuirea de la București a partidelor comuniste și muncitorești din țările socialiste.

La primul punct al ordinei de zi raportul este prezentat de Władysław Gomułka, prim-secretar al C.C. al P.M.U.P.

Comunicatul comun chino-guinez

PEKIN 13 (Agerpres). — După cum anunță agenția CHINA NOUĂ la 13 septembrie a fost dat publicității la Pekin comunicatul comun chino-guinez cu privire la vizita de prietenie în China a unei delegații guvernamentale guineze, condusă de Seku Ture, președintele Republicii și guvernului din Guineea. În comunicatul semnat de Liu Șao-ți, președintele R.P. Chineze, și de Seku Ture se arată că cele două părți subliniază necesitatea de a se întări pacea în întreaga lume, de a se înfăptui coexistența pașnică între țările cu orînduiri sociale diferite și sprijină necondiționat orice acțiune de natură să favorizeze dezarmarea generală și interzicerea armelor nucleare.

Guvernele Chinei și Guineei, subliniază comunicatul, condamnă conspirațiile imperialismului care urmăresc imixtiunea în treburile interne ale Republicii Congo și atentează la integritatea teritorială a acestei țări. Cele două guverne sînt de părere că guvernul central din Congo este singurul guvern legal și este pe deplin îndreptățit să conducă treburile din Congo.

În comunicat se arată că în cursul vizitei în China a președintelui Seku Ture, între China și Guineea s-au încheiat „Tratatul de prietenie între Republica Populară Chineză și Republica Guineea", precum și un acord de colaborare tehnico-economică și un acord cu privire la comerț și plăți.

Cînd Bonn-ul este nerăbdător

Presa occidentală discută pe larg despre cererile insolente ale generalilor vest-germani cu privire la accelerarea remilitarizării Bundeswehrului și a înzestrării lui cu armament atomic. Cererea amintește prea bine de metodele asemănătoare ale generalilor prusaci și ale celor hitleriști. Rezultatul acestor cereri l-a constituit o sporire a îngrijorării în sînul opiniei publice largi din Occident precum și în rîndul unor cercuri politice ce adoptă o atitudine mai realistă față de evoluția situației internaționale. Protestul provocat de aceste cereri agresive a fost determinat de amintirea rezultatelor la care s-a ajuns cu ani în urmă, cînd de la cererile de înarmare ale generalilor germani și pînă la declanșarea războaielor agresive nu a trecut prea multă vreme. Cererile au fost judecate cu asprime și de către opinia publică vest-germană care condamnă nu numai planurile agresive ale Bonn-ului ci și politica cercurilor conducătoare din N.A.T.O. care permit și stimulează intensificarea ritmului înarmării revanșarzilor vest-germani. Pe bună dreptate punea următoarea întrebare ziarul vest-german „Deutsche Woche": „Oare puterile occidentale sînt pe deplin conștiente de importanța acestor pretenții și de ceea ce se ascunde în spatele lor ?".

Dată fiind binecuvîntarea pe care cercurile agresive de la Bonn au primit-o din partea mai marilor lor, deocamdată, aliați din N.A.T.O., cu privire la planurile lor militariste, s-ar putea crede că miopia politică a pus stăpînire pe cancelariile diplomației din Occident. De miopie politică se poate discuta, fără îndoială, în măsura în care este vorba de uitarea lecțiilor trecutului, de ignorarea faptului că agresiunea hitleristă împotriva Uniunii Sovietice a fost precedată de marșul spre Apus.

În ceea ce privește însă viitorul, este vorba de o identitate de vederi cu privire la planurile agresive și intensificarea cursei înarmărilor.

În parizianul „Le Monde", Maurice Duverger comentează memorandumul generalilor vest-germani sub sugestivul titlu „Avertisment". Și, într-adevăr, se avertizează pe cei ce nu sînt dispuși să-și aducă aminte de trecut și pe cei ce nesocotesc realitățile. Autorul se ocupă din capul locului de tezele favorite ale propagandei occidentale cu privire la caracterul nepericulos al înarmării Germaniei occidentale. Este vorba de afirmațiile oficiale făcute în sensul că noul Wehrmacht are numai sarcina de a „apăra" Occidentul ; că militarismul german era periculos numai atîta timp cît a avut un caracter naționalist și că din moment ce trupele vest-germane fac parte din N.A.T.O. acest caracter tinde să dispară. După cum arată autorul, propaganda care a răspîndit aceste teze false a reușit să determine pe unii oameni să se dezinteresez de pericolul refacerii noii mașini de război aflată sub conducerea foștilor generali hitleriști. Desigur că cei înșelați de cîntecul de sirenă al propagandiștilor militariști nu sînt în număr prea mare. Marea majoritate a oamenilor este pe deplin edificată asupra consecințelor pe care ar putea să le antreneze promovarea unei asemenea politici nerealiste. Celor ce nu s-au lămurit însă asupra adevăratei stări a lucrurilor și, de bună seamă, și personalităților conducătoare, autorul articolului amintit le adresează întrebarea dacă ei vor înțelege „însemnătatea avertismentului care li s-a dat de către R.F. Germană". Apoi Duverger continuă : „Memoriul statului major care se pronunță pentru serviciul militar obligatoriu și care cere dreptul de a posedа arme nucleare trezește amintiri vechi. Nu ne referim la tonul protestelor împotriva limitărilor impuse dezvoltării armatei germane de către tratatul de la Versailles, formele sînt diferite. Fondul este însă identic : este vorba să se obțină deplina suveranitate militară. Compararea datelor este interesantă. În ambele cazuri abia 15 ani au trecut de la înfrîngere și pînă la dorința nemărturisită de a șterge consecințele acestei înfrîngeri".

Din cuvintele citate mai sus reiese cu claritate faptul că în sînul unor cercuri care pînă nu de mult se mai lăsau legănate în iluzii, acestea încep să se spulbere pe măsură ce sporește pericolul generat de acțiunile și planurile militariștilor vest-germani.

Adevărul își croiește drum. În unele ziare din Occident încep să apară materiale care dezvăluie acțiunile agresive ale cercurilor militariste de la Bonn și în care se atrage atenția asupra pericolelor generate de această nesăbuită politică.

Revista „l'Express" face un interesant istoric al reînvierii Wehrmacht-ului agresiv. Vorbind despre evenimentele din 1950, publicația franceză arată că „la acea epocă, reînarmarea Germaniei a fost hotărîtă în cadrul unor schimburi de vederi confidențiale germano-americane".

După aceste confidențiale tratative refacerea mașinii de război vest-germane a fost accelerată, ajungîndu-se ca astăzi generalii de la Bonn să ceară arme atomice. Acțiunea în vederea obținerii acestor arme a început încă mai de mult. În 1957, ministrul de război vest-german, Strauss, a declarat că armata lui are nevoie de arme nucleare și că „ea va fi înzestrată cu asemenea arme, indiferent dacă acest lucru este sau nu pe placul americanilor".

După cum am văzut, Strauss amenința, în urmă cu trei ani, că va obține arme atomice chiar și împotriva voinței S.U.A. Numai că S.U.A. nu au făcut niciodată obstrucție acestei intenții ! Mai mult decît atîta, după cum subliniază „l'Express" în comentariul amintit, „aliații (și în deosebi americanii) erau mult mai grăbiți decît înșiși germanii". Într-adevăr, cercurile monopoliste americane erau teribil de grăbite, fără să se gîndească cîtuși de puțin la consecințele viitoare. De aceea au fost transformate în simple petice de hîrtie chiar și acele acorduri interoccidentale în care, de ochii lumii, erau prevăzute unele restricții în calea tendinței militariștilor de la Bonn.

Mai departe, revista pune întrebarea : „În ce scop se reînarmează Germania occidentală și pentru ce cere ea arme nucleare ?". Revista respinge din capul locului teza falită a propagandei occidentale cu privire la „primejdia comunistă" și arată că nici măcar Strauss nu crede în asemenea baliverne. Revista scoate și ea în evidență că o Germanie occidentală înarmată cu arme nucleare nu ar reprezenta mare lucru dacă ar fi adăugată la potențialul militar nuclear american. Așadar, apare clar că Bonn-ul are nevoie de armele atomice pentru realizarea **propriilor** planuri agresive, pe de o parte, și pentru a ocupa o poziție dominantă în cadrul N.A.T.O., pe de altă parte. „L'Express" preciza în acest sens că „Pe măsură ce reînarmarea Germaniei progresează, ambițiile ei politice cresc ; inițial ea a vrut să fie egala Italiei, apoi a Franței, iar astăzi a Marii Britanii ; dar mîine...?".

Acest „mîine" provoacă îngrijorări serioase opiniei publice occidentale întrucît memorandumul generalilor vest-germani și pretențiile revanșarde constituie verigile aceluiași lanț al politicii agresive. Aceasta înseamnă — scria alarmat „Le Monde" — că Germania occidentală „cere nu numai să se revină la frontierele din 1919, ci chiar și beneficiul scandaloaselor cuceriri hitleriste : de fapt, conducătorii săi ar dori ca marile puteri să semneze un nou acord la München... Fără îndoială tonul nu este același ca în 1938. Ei se feresc să amenințe sau să vorbească violent. Ei se referă numai la autodeterminare... Ei sugerează referendumuri, procedură democratică prin excelență. Dar această prudență voalată nu poate înșela pe nimeni... În ciuda tuturor artificiilor de limbaj și a tuturor referirilor la pace, a revendica aceste teritorii înseamnă a dori declanșarea celui de-al treilea război mondial".

Toate aceste fapte ne arată că cercurile agresive de la Bonn continuă să se joace cu focul. Ele încearcă să întoarcă înapoi roata istoriei nedîndu-și seama că astăzi raportul de forțe pe arena internațională s-a modificat radical în favoarea țărilor socialiste. Jucîndu-se cu focul aceste cercuri își vor frige însă degetele întrucît toate popoarele și statele iubitoare de pace urmăresc cu vigilență evoluția situației și vor ști să determine eșecul planurilor agresive, așa cum au făcut și pînă acum.

EUGEN PHOEBUS

În preajma celei mai importante sesiuni din istoria O.N.U.

Fidel Castro—conducătorul delegației Cubei

HAVANA 13 (Agerpres). — La Havana s-a anunțat oficial că Fidel Castro, primul ministru al guvernului revoluționar al Cubei, va conduce delegația Cubei la apropiata sesiune a Adunării Generale a O.N.U. Din delegația cubană fac parte de asemenea Raul Roa, ministrul Afacerilor Externe, și Nunez Jimenez, directorul Institutului național pentru reforma agrară.

Saeb Salam va conduce delegația Libanului

BEIRUT 13 (Agerpres). — După cum anunță corespondentul din Beirut al agenției M.E.N., primul ministru al Libanului, Saeb Salam a hotărît să participe la lucrările sesiunii Adunării Generale a O.N.U.

S. Olympio—conducătorul delegației Republicii Togo

PARIS 13 (Agerpres). — Corespondentul din Lome al agenției France Presse anunță că Sylvanus Olympio, primul ministru al Republicii Togo, va conduce delegația țării sale la cea de-a 15-a sesiune a Adunării Generale a O.N.U.

În legătură cu plecarea lui Nehru la sesiunea O. N. U.

DELHI 13 (Agerpres). — TASS transmite: Ziarul „Assam Tribune" anunță că, potrivit informațiilor de care dispune, **primul ministru al Indiei, Nehru, intenționează să plece la 23 septembrie cu avionul la New York pentru a participa la lucrările sesiunii Adunării Generale a O.N.U.**

Plecarea delegației R.P.F. Iugoslavia spre New York

BELGRAD 13 (Agerpres).—Agenția TANIUG transmite că în seara zilei de 12 septembrie delegația iugoslavă la cea de-a 15-a sesiune a Adunării Generale a O.N.U., condusă de președintele R.P.F. Iugoslavia, Iosip Broz Tito, a părăsit Belgradul plecînd spre Franța de unde își va continua drumul spre New York.

★

BELGRAD 13 (Agerpres). — După cum transmite agenția Taniug, înainte de a pleca la cea de-a 15-a sesiune a Adunării Generale a O.N.U. președintele Iosip Broz Tito a făcut o declarație pentru presa, radioul și televiziunea iugoslavă. Ținînd seama de situația actuală extrem de complicată și de marile probleme care stau în fața Organizației Națiunilor Unite ca problema colonială, problema dezarmării și altele, a declarat I. B. Tito, considerăm că este necesar și foarte important ca la cea de-a 15-a sesiune să participe cît mai mulți conducători de state.

Președintele Tito a apreciat cea de-a 15-a sesiune a Adunării Generale ca „extrem de importantă pentru dezvoltarea continuă a relațiilor internaționale și pentru menținerea păcii".

Nici un efort să nu fie cruțat pentru înfăptuirea păcii și prieteniei între popoare

Răspunsurile lui N. S. Hrușciov la întrebările ziarului „Daily Express"

BORDUL MOTONAVEI „BALTIKA" 13 (Agerpres). TASS transmite: Pe bordul motonavei „Baltika" a sosit pe adresa lui N. S. Hrușciov o telegramă din partea redactorului șef al ziarului englez „DAILY EXPRESS" care îl roagă să răspundă la mai multe întrebări. N. S. Hrușciov a răspuns la întrebările ziarului „DAILY EXPRESS":

INTREBARE. Trecînd pe lîngă țărmurile noastre, ce ați dori să transmiteți opiniei publice britanice?

RĂSPUNS. În primul rînd aș vrea să transmit un salut cordial opiniei publice britanice. După cum ne dăm seama noi, cei din Uniunea Sovietică, părerea noastră asupra multor probleme internaționale actuale coincide cu părerea opiniei publice britanice. Opinia publică britanică — mă refer la opinia publică în sensul larg al cuvîntului — se situează pe pozițiile îmbunătățirii relațiilor între popoare și state, lichidării războiului rece și realizării unui acord cu privire la dezarmare. Acest lucru va permite să se asigure pacea în întreaga lume. Noi ne situăm pe aceleași poziții. Este adevărat că la dv. există și alte puncte de vedere sau nuanțe în înțelegerea problemelor internaționale, dar, repet, vorbesc despre opinia publică britanică largă, a cărei majoritate absolută se situează pe pozițiile păcii și prieteniei. De aceea aș vrea să urez succese opiniei publice din țara dv. să-i urez să nu-și slăbească eforturile în lupta pentru pace și prietenie, pentru coexistență pașnică între state. Acest lucru poate fi realizat numai prin acțiuni perseverente și conștiente. PACEA ȘI PRIETENIA ÎNTRE TOATE POPOARELE CONSTITUIE UN ȚEL ATIT DE NOBIL ÎNCÎT NU TREBUIE SĂ NE CRUȚAM EFORTURILE PENTRU REALIZAREA LUI.

INTREBARE. Cum apreciați hotărîrea autorităților americane de a limita prezența dv în S.U.A. la cartierul Manhattan din New York?

RĂSPUNS. Dv. domnule redactor, puneți o întrebare interesantă. Personal vreau să cred că noi și dv. apreciem la fel hotărîrea Departamentului de Stat. Dacă ați fi considerat că această hotărîre este normală și că această interdicție este, ca să spun așa, în firea lucrurilor, cred că nu mi-ați fi pus această întrebare. Întrucît însă ați pus-o, considerați probabil că această hotărîre nu este rezonabilă. Asupra acestui lucru putem fi de acord cu dv. Și eu cred că această hotărîre nu este rezonabilă. Gîndesc astfel pentru că, după cum se vede, guvernul care a luat hotărîrea de a limita călătoriile mele n-a fost călăuzit de intenții bune față de activitatea organizației la a cărei sesiune mă duc. Prin urmare acest guvern nu privește cu simpatie cauza reglementării problemelor care-și reclamă rezolvarea și care vor fi ridicate în Adunarea Generală a Organizației Națiunilor Unite.

O asemenea hotărîre nu predispune spre o mai bună înțelegere între țara pe care o reprezint eu și țara pe care o reprezintă acest guvern.

Chestiunea este — declară în continuare N. S. Hrușciov — să găsim un răspuns la întrebarea cum ar trebui să trăiască statele împreună în condițiile care s-au creat, cînd există țări socialiste și țări capitaliste. Pentru aceasta trebuie să asigurăm în primul rînd pacea în întreaga lume și coexistența pașnică, întrecerea pașnică a țărilor cu orînduiri sociale diferite. Dar pentru a atinge acest țel trebuie să căutăm căi de reglementare pașnică a problemelor internaționale nerezolvate și să asigurăm, pe cît posibil, relații normale între toate statele. Trebuie să întărim prin toate mijloacele Organizația Națiunilor Unite pentru că O.N.U. este un organ internațional important în care sînt reprezentate state făcînd parte atît dintr-un sistem cît și din celălalt. Bineînțeles că măsurile, pe care după cum informează presa, intenționează să le ia față de mine autoritățile S.U.A., nu pot fi justificate nici prin considerente de ordin ideologic, nici prin considerente de ordin etic. În orice caz, cei care intenționează să ia această hotărîre nu sînt călăuziți, după cum se vede, de dorința de a crea condiții optime pentru colaborarea delegaților la Adunarea Generală a O.N.U. în scopul rezolvării problemelor internaționale actuale.

INTREBARE. Nu doriți să faceți vreo remarcă în legătură cu situația din Congo sau în legătură cu vreo altă problemă?

RĂSPUNS. Este just că puneți pe primul plan problema Congoului. Într-adevăr, în prezent Congoul preocupă mințile tuturor oamenilor de stat și oamenilor politici din lume. ATITUDINEA FAȚĂ DE CONGO ESTE O PIATRA DE INCERCARE CU CARE SE VERIFICA IN PREZENT POLITICA MULTOR ȚĂRI ȘI, ÎN PRIMUL RÎND, POLITICA ORGANIZAȚIEI NAȚIUNILOR UNITE. Analizînd cum evoluează evenimentele din Congo, trebuie să recunoaștem, spre marele nostru regret, că secretarul general al O.N.U., dl. Hammarskjoeld nu îndeplinește sarcinile ce-i revin. Acțiunile d-lui Hammarskjoeld se îmbină de fapt cu politica țărilor care s-au situat și se situează pe pozițiile colonialismului.

Colonialiștii-imperialiști duc în prezent în Congo o politică maximală și una minimală — de a păstra pentru colonialiști provincia Katanga, rupînd-o de Congo. Prin interpuși de teapa marionetei Chombe, ei caută să promoveze aceeași politică pe care au promovat-o colonialiștii belgieni și protectorii lor, creînd totodată aparența că Katanga ar fi dobîndit independența. Aceasta este politica lor minimală.

Programul lor maximal este de a răsturna guvernul legal al Republicii Congo care duce o politică națională cu adevărat independentă atît în interesul poporului congolez, cît și în interesul tuturor popoarelor africane care luptă pentru independență politică și economică. Se înțelege că în locul acestui guvern colonialiștii nu vor pune belgieni. Belgienii vor rămîne acolo în calitate de așa-ziși specialiști de neînlocuit, iar guvernul va fi alcătuit din oameni de paie de tipul lui Chombe, oameni cu pielea neagră dar în fond promotori ai politicii colonialiștilor.

Lucrul cel mai reprobabil este că colonialiștii imperialiști își promovează politica cu ajutorul domnului Hammarskjoeld, secretarul general al O.N.U. Și nu se poate spune că domnul Hammarskjoeld nu-și dă seama de acest lucru. El își dă seama cît se poate de bine de aceasta și o face în mod conștient în interesul colonialiștilor imperialiști. DAR ROATA ISTORIEI NU POATE FI ÎNTOARSĂ ÎNAPOI. SE POATE ÎNCERCA SĂ SE ÎNCETINEASCĂ MERSUL ISTORIEI, DAR MAI DE VREME SAU MAI TÎRZIU ROATA ISTORIEI ÎI VA ARUNCA ÎNLĂTURI PE ACEI CARE SE AGAȚĂ DE SPIȚELE EI PENTRU A O ȚINE ÎN LOC. POPOARELE ȚĂRILOR COLONIALE VOR OBȚINE ELIBERAREA LOR. ÎN ACEASTĂ LUPTĂ ELE VOR FI AJUTATE DE TOATE POPOARELE ȘI ȚĂRILE IUBITOARE DE PACE.

Guvernul tinerei Republici Congo, primul său ministru Lumumba, care a primit această funcție datorită încrederii manifestate de Parlamentul Congoului, nu se bucură de sprijinul domnului Hammarskjoeld, declară N. S. Hrușciov. Apărătorii politicii coloniale îl numesc pe Patrice Lumumba comunist. Gratuitatea acestor afirmații este evidentă. Aș spune că dl. Lumumba este tot atît de comunist cît este Hrușciov de catolic. Dar dacă discursurile și acțiunile lui Lumumba sînt identificate cu idelle comuniste, pentru mine, ca comunist, acest lucru este foarte plăcut. CEI CARE ÎNCEARCĂ SĂ-I PREZINTE PE LUPTĂTORII PENTRU INDEPENDENȚA NAȚIONALĂ DREPT COMUNIȘTI RECUNOSC VOIT SAU FĂRĂ VOIE CĂ POLITICA COMUNIȘTILOR REFLECTĂ INTERESELE ȘI NĂZUINȚELE POPOARELOR COLONIALE ÎN LUPTA PENTRU INDEPENDENȚA ȘI LIBERTATEA LOR. NOUĂ, COMUNIȘTILOR, ACEST LUCRU NE FACE O MARE CINSTE.

Timpul va arăta în ce fel vor evolua evenimentele din Congo. Este clar un singur lucru și anume că POPOARELE ȚĂRILOR COLONIALE NU-ȘI VOR SLĂBI EFORTURILE, NU VOR CAPITULA ÎN FAȚA COLONIALIȘTILOR. În ceea ce privește dezvoltarea politică și socială a Congoului, poporul congolez va stabili el însuși calea pe care trebuie să meargă pe viitor. Acum este un moment hotărîtor pentru alegerea orientării juste a politicii Organizației Națiunilor Unite. AȘ VREA SĂ CRED CĂ APROPIATA SESIUNE A ADUNĂRII GENERALE A O.N.U. ÎȘI VA SPUNE PAREREA ÎN PROBLEMA DE URIAȘĂ IMPORTANȚĂ A SITUAȚIEI DIN CONGO, CĂ ORGANIZAȚIA NAȚIUNILOR UNITE VA DUCE O POLITICĂ JUSTĂ ÎN INTERESUL POPOARELOR CARE LUPTĂ PENTRU INDEPENDENȚĂ ȘI LIBERTATE ȘI NU ÎN INTERESUL COLONIALIȘTILOR. Uniunea Sovietică a ajutat și va ajuta poporul congolez în lupta sa pentru independență, îl va ajuta ca să poată pune capăt mai repede regimului colonialiștilor și să devină stăpînul și proprietarul adevărat al tuturor bogățiilor Republicii Congo.

Protestul guvernului U.R.S.S. adresat guvernului S.U.A.

MOSCOVA 13 (Agerpres). — TASS transmite: Guvernul U.R.S.S. a protestat pe lîngă guvernul S.U.A. împotriva restricțiilor fără precedent în istoria Organizației Națiunilor Unite în ceea ce privește deplasarea președintelui Consiliului de Miniștri al U.R.S.S., Nikita Hrușciov, șeful delegației sovietice la cea de-a 15-a sesiune a Adunării Generale a O.N.U. Aceste acțiuni ale guvernului S.U.A., se spune în nota guvernului sovietic, nu pot fi considerate altfel decît ca un act de ostilitate față de U.R.S.S., prin care se urmărește să se împiedice activitatea delegației sovietice la cea de-a 15-a sesiune a Adunării Generale a O.N.U. În notă se subliniază că această acțiune a guvernului S.U.A. nu urmărește decît să înrăutățească dinainte atmosfera internațională în momentul în care șefii multor state intenționează să întreprindă noi eforturi pentru slăbirea încordării internaționale.

Guvernul sovietic insistă asupra îndeplinirii cu strictețe de către guvernul S.U.A. a obligațiilor care-i revin în baza acordului cu privire la sediul instituțiilor centrale ale O.N.U. Guvernul sovietic așteaptă ca guvernul S.U.A. să asigure șefului delegației sovietice posibilitatea de a se deplasa nestînjenit între New York și Glen Cove, unde își au deobicei reședința delegațiile sovietice la sesiunile Adunării Generale a O.N.U.

Marea dilemă...

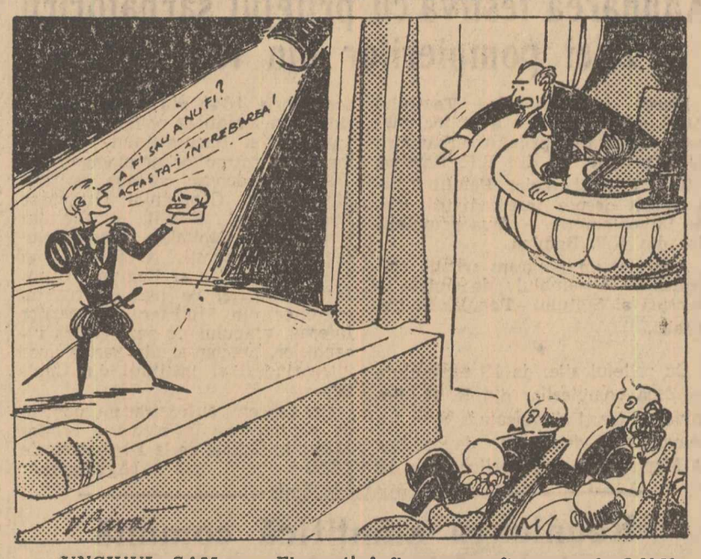

UNCHIUL SAM: — Fleacurii! A fi sau a nu fi prezent la O.N.U., la... nivel înalt — aceasta i întrebarea!

Desen de VLAD CRIVAȚ

Eșuarea încercării de arestare a lui Lumumba

• Arestarea a avut loc în prezența trupelor O.N.U. • Primul ministru a fost pus în libertate de către soldați

PARIS 13 (Agerpres). — La 12 septembrie forțele imperialiste cu ajutorul acoliților lor din Congo — Kasavubu și „primul ministru", Ileo, numit ilegal, au săvîrșit o încercare aventuristă de a aresta pe șeful guvernului congolez, Patrice Lumumba. Cu aprobarea lui Kasavubu ordinul de arestare a fost semnat de „procurorul general" belgian în Congo. Agenților de informații arată că **primul ministru a fost arestat chiar în prezența trupelor Organizației Națiunilor Unite care nu au reacționat în nici un fel la această acțiune ilegală, revoltătoare.**

PRIMUL MINISTRU A FOST PUS ÎN LIBERTATE DE CĂTRE SOLDAȚII FORȚELOR ARMATE NAȚIONALE LA CÎTEVA ORE DUPĂ ARESTARE. Într-un interviu acordat prin telefon corespondentului din Leopoldville al agenției France Presse, Patrice Lumumba a vorbit despre eșecul acestei mîrșave provocări puse la cale de clica Kasavubu-Ileo.

„Era ora 15,30, a spus Lumumba, și mă aflam la reședința mea unde lucram. În acest moment a venit la mine un grup de soldați. Ei aveau un ordin de arestare semnat de procurorul general. Am fost arestat. Mi-am dat seama că militarii induși în eroare au primit o mare sumă de bani, însă armata îmi rămînea credincioasă".

Atunci cînd Lumumba l-a întrebat pe soldați care este motivul arestării lui, aceștia l-au răspuns: „Dacă dv nu știți de ce sînteți acuzat, îl vom aresta pe procuror". „Atunci, a spus în continuare Lumumba, le-am zis: „Să mergem în tabăra „Leopold". „În tabăra „Leopold" s-a stîrnit îndată o indignare generală. Soldații strigau: *„Trebuie arestat Kasavubu care este răspunzător de tot ceea ce se petrece. El și procurorul general trebuie arestați de îndată". Vă sfătuiesc să nu faceți acest lucru,* le-am spus eu. *Alții să comită greșeli. Legea este de partea noastră".*

„În oraș se stîrni indignarea, a spus în continuare Lumumba în interviul său. Grupuri de oameni alergau spre Makala ca să dărîme închisoarea. Din mașină, adresîndu-mă populației, prin megafon am spus că am fost pus în libertate datorită armatei și că toți trebuie să rămînă liniștiți deoarece armata este cu noi. Toată lumea aplauda, scandînd cuvîntul „libertate".

„La sediul postului de radio am dat peste soldați ai O.N.U., a spus în continuare Lumumba. Nu am vrut să provoc incidente armate... Am cerut îngăduința să mă adresez populației cerîndu-i să fie liniștită. Am trimis pe generalul Mpolo să stabilească contactul cu comandantul general și cu reprezentantul special al O.N.U.". „Există pericolul să izbucnească ciocniri sîngeroase cu soldații O.N.U." — mi-a spus un irlandez din serviciul de pază al clădirii postului de radio. I-am răspuns că am venit pentru a mă adresa populației cerîndu-i să fie liniștită și pentru a împiedica incidente grave. Am venit fiindcă doresc să nu fie tulburată liniștea, i-am spus irlandezului. Apoi i-am cerut îngăduința să telefonez reprezentantului special al O.N.U. Am așteptat timp de cîteva minute dar el nu s-a mai reîntors".

N-am încercat niciodată să-mi fac drum cu forța spre clădirea postului de radio, a spus în încheiere primul ministru. Aș putea însă să iau 100 de oameni și să ocup clădirea postului de radio. În acest caz s-ar înregistra morți. Vreau să evit orice vărsare de sînge, orice incidente și de două ori am întors mașina din drum. Dacă mă voi hotărî să fac această încercare pentru a treia oară, să știe toată lumea că nu eu port răspunderea incidentelor".

U.R.S.S. cere din nou convocarea Consiliului de Securitate

NEW YORK 13 (Agerpres) TASS transmite: În cea de-a doua jumătate a zilei de 12 septembrie Consiliul de Securitate trebuia să reia discutarea situației din Republica Congo. Ședința Consiliului s-a deschis la ora 15,50 (ora New Yorkului), dar reprezentantul S.U.A. a prezentat de îndată propunerea de a se închide ședința. El a justificat această propunere prin referiri la „neînțelegerile" din Congo care au creat, după cuvintele sale, neclaritate în situația actuală din această țară.

În pofida cererilor insistente ale reprezentantului U.R.S.S., Zorin, de a se începe discutarea problemei în fond, Consiliul de Securitate a votat pentru închiderea ședinței. Delegațiile U.R.S.S. și Poloniei au votat împotriva propunerii americane.

În legătură cu amînarea ședinței Consiliului de Securitate în problema situației din Congo, reprezentanța permanentă a U.R.S.S. pe lîngă O.N.U. a făcut la 12 septembrie următoarea declarație pentru presă: Ședința Consiliului de Securitate, fixată pentru ora 3 după-amiaza nu a avut loc cu toate că situația din Congo reclama în mod vădit o examinare urgentă. **Este absolut evident că în condițiile în care situația din Congo continuă să rămînă extrem de încordată, amenință însăși existența republicii și constituie o primejdie pentru pacea și securitatea continentului african, Consiliul de Securitate trebuia să înceapă imediat examinarea comunicărilor ce i-au fost prezentate spre examinare cu privire la îndeplinirea rezoluțiilor Consiliului de Securitate în problema Congoului.**

De torpilarea acestei ședințe sînt vinovați cei care au interes ca Consiliul de Securitate să fie lipsit de posibilitatea de a-și îndeplini datoria în ce privește menținerea independenței politice și integrității teritoriale a Republicii Congo. Căutînd să mențină cu orice mijloace rușinosul sistem colonialist, **colonialiștii, cu sprijinul activ al S.U.A., împletesc un lanț de comploturi în scopul răsturnării guvernului legal din Congo.**

Reprezentantul S.U.A. și-a asumat rolul nedemn de inițiator principal al zădărnicirii ședinței Consiliului de Securitate, prezentînd propunerea oficială cu privire la suspendarea ședinței Consiliului de Securitate pe un timp nedefinit.

★

NEW YORK 13 (Agerpres). — TASS transmite: În seara zilei de 12 septembrie, V. A. Zorin, locțiitor al ministrului Afacerilor Externe al U.R.S.S., a adresat președintelui Consiliului de Securitate o scrisoare în care cere convocarea Consiliului de Securitate pentru examinarea grabnică a problemei îndeplinirii hotărîrilor sale din 14 și 22 iulie, precum și din 9 august, în legătură cu situația din Republica Congo. Totodată, V. A. Zorin propune ca această ședință să aibă loc la 13 septembrie ora 15.00.

Expunînd cauzele convocării ședinței Consiliului de Securitate, V. A. Zorin arată că **situația din Congo, care se înrăutățește din oră în oră, reclamă intervenția imediată a acestui organ internațional deoarece situația existentă creează o primejdie reală pentru independența politică și integritatea teritorială a Republicii Congo și reprezintă totodată o primejdie pentru pacea și securitatea integrii lumi. Este cît se poate de clar,** se spune în scrisoare, **că împotriva poporului și guvernului legal al Congoului acționează acum o coaliție la care, alături de colonialiștii belgieni, participă direct aliații lor din N.A.T.O. și în primul rînd Statele Unite ale Americii, precum și comandamentul trupelor trimise în Congo din hotărîrea Consiliului de Securitate.**

Zarva de la Washington

MOSCOVA 13 (Agerpres) TASS transmite: Cu cît se apropie mai mult „Baltika" de țărmurile S.U.A., cu atît se intensifică mai mult furtuna politică care s-a dezlănțuit în Statele Unite în legătură cu apropiata sosire a șefului guvernului sovietic, N. S. Hrușciov, *scrie corespondentul din New York al ziarului „IZVESTIA".*

Bătrînilor din America le-a fost dat să vadă multe de această parte a oceanului, să se minuneze de multe lucruri. Dar ceea ce se petrece în prezent pe pămîntul american întrece orice închipuire. Oamenii simpli din America au primit cu mare ușurare și satisfacție știrea sosită din Moscova că șeful guvernului sovietic, N. S. Hrușciov, care va conduce delegația sovietică la apropiata sesiune a Adunării Generale a O.N.U., se îndreaptă spre Statele Unite.

Ambasada sovietică din Washington și reprezentanța Uniunii Sovietice pe lîngă O.N.U. de la New York primesc numeroase scrisori și telegrame din partea unor americani simpli, a unor reprezentanți ai cercurilor de afaceri, directori de posturi de radio și societăți de telefoane etc. de pe litoralul estic și vestic, din sudul și nordul țării. Ei îi urează succes lui N. S. Hrușciov la sesiunea Adunării Generale a O.N.U. și îl invită pe șeful guvernului sovietic să-i viziteze, să la cuvîntul la radio și televiziune, la adunările industriașilor, N. S. Hrușciov este un oaspete dorit și în familiile muncitorilor și în numeroase cercuri de afaceri din America.

Cu totul altfel reacționează cercurile oficiale din America la apropiata sosire a șefului guvernului sovietic. Lucrurile au ajuns pînă într-acolo încît unii încearcă să prezinte nava sovietică „Baltika", care este mică în comparație cu giganticele transoceanice americane, drept un monstru care amenință însăși existența Statelor Unite! Washingtonul nu se limitează să facă numai zarvă. El întreprinde acțiuni diplomatice și militare care urmăresc în mod evident să provoace complicații în relațiile internaționale și să învenineze atmosfera în ajunul celei de-a 15-a sesiuni a Adunării Generale a O.N.U. Astfel, autorul și inspiratorul politicii S.U.A. în Africa, Rockefeller, se laudă că Statele Unite vor proceda în Congo „ca și în Coreea". Rockefeller și guvernul Statelor Unite plănuiesc de asemenea noi aventuri împotriva poporului cuban iubitor de libertate.

De ce se teme guvernul Statelor Unite de sosirea lui N. S. Hrușciov în S.U.A.? De ce se teme el de sesiunea Adunării Generale? Aceste întrebări precum și altele legate de apropiatele dezbateri din cadrul O.N.U. și de întîlnirile șefilor guvernelor multor state sub auspiciile acestei organizații internaționale, neliniștesc America. Ele sînt obiectul unor dezbateri înverșunate în paginile presei americane. Nu întîmplător pe secretarul de stat Herter îl trec toate nădușelile numai cînd se gîndește la faptul că Statele Unite ar putea fi nevoite să aleagă: ori să se pomenească izolate, ori să se supună voinței majorității în problema dezarmării generale și totale.

Pe bordul motonavei „Baltika"

DE PE BORDUL MOTONAVEI „BALTIKA". 13 (Agerpres).—TASS transmite: Grupul de presă de pe lîngă președintele Consiliului de Miniștri al U.R.S.S. comunică: De peste 24 de ore, motonava „Baltika" se află pe Oceanul Atlantic. În acest timp ea a parcurs aproximativ 500 de mile. În total, de la Baltisk au fost străbătute pînă la 13 septembrie, ora 12 (ora Moscovei), 1.700 de mile. Oceanul este relativ calm și numai valuri mici ajunse pînă aici dinspre latitudinile nordice ale Atlanticului, unde este furtună, leagănă ușor și ritmic nava. E cald. Peste apele Oceanului se lasă din cînd în cînd o pînză subțire de ploaie măruntă. La 12 septembrie, postul de radio de pe „Baltika" a recepționat o telegramă a președintelui Franței, generalul de Gaulle, adresată lui N. S. Hrușciov. În mesaj se spune: „Am fost mișcat de urările pe care dv., aflîndu-vă în apropierea coastelor Franței, mi le-ați transmis pentru poporul francez și pentru mine personal".

În seara de 12 septembrie, N. S. Hrușciov a expediat răspunsurile la întrebările redactorului ziarului englez „Daily Express".

Pe bordul motonavei „Baltika" domnește o atmosferă de lucru. Sub pavilionul președintelui Consiliului de Miniștri al U.R.S.S., nava, de un alb imaculat, își continuă drumul spre coastele Americii.

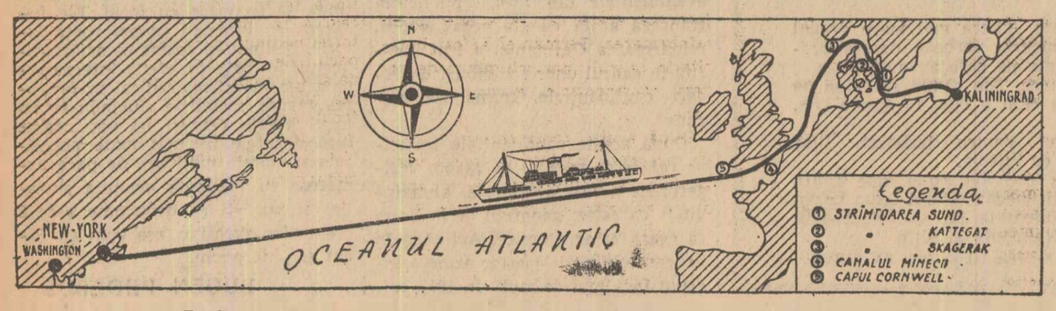

Pe harta de mai sus este însemnat traseul aproximativ al motonavei „Baltika"

Guvernele să trimită la O. N. U. delegații la cel mai înalt nivel!

Chemarea Prezidiului Consiliului Mondial al Păcii

LONDRA 13 (Agerpres). — La 13 septembrie Prezidiul Consiliului Mondial al Păcii a adresat tuturor partizanilor păcii chemarea de a cere ca guvernele să trimită la apropiata sesiune a Adunării Generale a O.N.U. delegații la cel mai înalt nivel pentru discutarea problemei dezarmării. Evenimentele din vara aceasta au demonstrat caracterul extrem de urgent al dezarmării. Aceasta este o sarcină primordială care stă astăzi în fața lumii. Tocmai conștiința acestui fapt a îndemnat Biroul Consiliului Mondial al Păcii ca la sesiunea care a avut loc în iulie la Stockholm să ceară convocarea unei conferințe asupra dezarmării cu participarea tuturor statelor.

Declarația subliniază în continuare că apropiata sesiune a Adunării Generale a O.N.U. ar putea oferi o asemenea posibilitate pentru discutarea rodnică a problemei dezarmării. „Șefii de guverne ai unei serii de țări, se spune în declarație, au și hotărît să participe la sesiune, iar alții meditează asupra acestei posibilități. Este de datoria tuturor partizanilor păcii de a cere ca guvernele lor să delege pe reprezentanții lor cu cea mai mare autoritate pentru a lua parte la discutarea acestei probleme care are o însemnătate excepțională pentru întreaga omenire.

NICIODATĂ ÎNCĂ FORȚELE PĂCII NU AU AVUT UN PRILEJ ATÎT DE MINUNAT DE A TAIA NODUL GORDIAN AL PROBLEMEI DEZARMĂRII. ACUM EXISTĂ O ȘANSĂ DE A SE OBȚINE UN PROGRES REAL. ELE TREBUIE SĂ LUPTE PENTRU CA GUVERNELE SĂ NU LASE SĂ LE SCAPE ACEST PRILEJ".

Ambasadorul R.P. Romîne în R.P. Mongolă și-a prezentat scrisorile de acreditare

ULAN BATOR 13. — Corespondentul Agerpres transmite: La 13 septembrie Nicolae Guină, ambasador extraordinar și ministru plenipotențiar al R. P. Romîne în Uniunea Sovietică și ambasador al R. P. Romîne în Republica Populară Mongolă, a înmînat scrisorile de acreditare președintelui Marelui Hural Popular al R. P. Mongole, Sambu. Au fost de față Luvsanciultam, secretarul Prezidiului Marelui Hural Popular, și P. Șagdarsuren, ministrul Afacerilor Externe, și colaboratori ai Ministerului Afacerilor Externe. Din partea română au fost prezenți Mircea Sibian și Ion Avram, secretari ai ambasadei R. P. Romîne din Moscova.

EVOLUȚIA SITUAȚIEI DIN CONGO

LEOPOLDVILLE 13 (Agerpres). — Agenția FRANCE PRESSE anunță că primul ministru al Congoului, Patrice Lumumba, a trimis delegaților țărilor Asiei și Africii la O.N.U. un mesaj în care le cere să acorde ajutor Congoului trimițîndu-i 20 de avioane cu echipajele respective, arme și muniții și un radioemițător puternic.

„Ținînd seama că O.N.U. nu dorește să ajute guvernul în restabilirea legalității și liniștii în țară, se spune în mesaj, **guvernul congolez s-a văzut nevoit să ceară acest ajutor. Dacă ni se va refuza acest ajutor, guvernul se va vedea nevoit să ceară ajutor în altă parte".**

Copii ale mesajului au fost trimise președintelui Consiliului de Securitate și secretarului general al O.N.U.

★

ACCRA 13 (Agerpres). — Agenția REUTER relatează că președintele Republicii Ghana, K. Nkrumah, a trimis secretarului general al O.N.U., Dag Hammarskjoeld, o scrisoare în care arată că, **dacă nu se va permite primului ministru Patrice Lumumba să folosească postul de radio din Leopoldville, Ghana își va retrage trupele de sub comanda O.N.U. și își rezervă dreptul de a le pune integral la dispoziția primului ministru Lumumba.**

★

CAIRO 13 (Agerpres). — Ziarele anunță că la 11 septembrie reprezentanții țărilor africane, ale căror trupe fac parte din forțele armate ale O.N.U. aflate în Congo, au ținut o consfătuire la Leopoldville cu reprezentantul din Congo al secretarului general al O.N.U. și cu generalul von Horn, comandantul trupelor O.N.U., și au declarat că *protestează împotriva amestecului reprezentanților O.N.U. în treburile interne ale Republicii Congo.* Reprezentanții lui Hammarskjoeld la Leopoldville a încercat să-i convingă de faptul că prin ocuparea aerodromurilor și a postului de radio Leopoldville, O.N.U. ar urmări să asigure securitatea deoarece „Patrice Lumumba nu mai este prim-ministru și forțele armate ale O.N.U. trebuie să facă uz de forță, dacă trupele lui Lumumba vor încerca să ocupe aerodromul".

Reprezentanții țărilor africane au respins cu indignare această declarație. Reprezentantul oficial al guvernului R.A.U. a declarat în legătură cu aceasta la Cairo că R.A.U. consideră că Lumumba este șeful legal al guvernului congolez.

Forțele O.N.U. din Congo

La 26 august, sub steagul O.N.U. se aflau în Congo 15.700 de soldați din 12 țări, dintre care: 2.560 din Etiopia, 2.390 din Ghana, 3.220 din Maroc, 2.640 din Tunisia, 740 din Guineea, 510 din R.A.U., 390 din Sudan, 570 din Federația Mali și 220 din Liberia. Aproape 2.000 de soldați au fost trimiși în Congo din Irlanda, Suedia și Canada.

Comandamentul O. N. U. silit să dea înapoi

NEW YORK 13 (Agerpres). — Corespondentul din Leopoldville al agenției United Press International anunță că purtătorul de cuvînt al comandamentului forțelor armate ale Organizației Națiunilor Unite în Congo a declarat că la 13 septembrie ora 11 dimineața, O.N.U. a deschis toate aerodromurile țării pentru comunicații civile libere. Totodată postul național de radio din Leopoldville își reia activitatea normală.

★

LEOPOLDVILLE 13 (Agerpres). — Corespondentul din Leopoldville al agenției United Press International anunță că la 13 septembrie trupele guvernului congolez au instaurat controlul asupra postului de radio Leopoldville.

R. A. U. a hotărît să-și retragă trupele de sub comanda O. N. U.

CAIRO 13 (Agerpres). — Abdel Kader Hatem, locțiitor al ministrului pentru problemele prezidențiale al R.A.U. a declarat că R.A.U. A HOTĂRÎT SĂ-ȘI RETRAGĂ BATALIONUL DE PARAȘUTIȘTI DIN FORȚELE ARMATE ALE O.N.U. AFLATE ÎN CONGO.

R.A.U., a spus Hatem, și-a trimis parașutiștii în forțele armate ale O.N.U. din Congo în urma hotărîrii Consiliului de Securitate de a se trimite trupe la cererea guvernului congolez.

Evoluția evenimentelor din Congo a arătat însă că forțele armate ale O.N.U. s-au eschivat să îndeplinească misiunea ce le-a fost încredințată. Comandamentul forțelor armate ale O.N.U. a ordonat trupelor O.N.U. să ocupe postul de radio și aerodromurile pentru a nu permite guvernului congolez să se folosească de ele. *Republica Arabă Unită consideră că această acțiune constituie o violare flagrantă a suveranității Republicii Congo.*

Hatem a declarat în continuare că ofițerul de legătură al batalionului R.A.U. din Congo l-a informat pe generalul von Horn, comandantul suprem al forțelor armate ale O.N.U. din Congo, *că batalionul de parașutiști al R.A.U. nu va trage în forțele armate ale Congoului și a cerut retragerea batalionului de pe aerodromul din Leopoldville.* Generalul von Horn a respins însă această cerere.

„Guvernul Congoului, a adăugat Hatem, *reprezintă singura putere legală, avînd dreptul de a exercita controlul asupra teritoriului său, a emisiunilor de radio și a aerodromurilor sale. De aceea R.A.U. a hotărît să retragă imediat batalionul de parașutiști aflat în prezent în Congo sub comanda O.N.U.".*

Redacția: Piața Scînteii. Tel. 17.60.10. Administrația: 17.60.20. Interior 1.400. Abonamentele se primesc la toate oficiile poștale, factorii poștali și difuzorii din întreprinderi și instituții. Tiparul Combinatul Poligrafic Casa Scînteii „I. V. Stalin"