Proletari din toate țările, uniți-vă!

Romînia liberă

ORGANUL SFATURILOR POPULARE DIN REPUBLICA POPULARĂ ROMÎNĂ

Anul XVIII nr. 4945
—
4 pagini
20 bani
—
Joi
8 septembrie 1960

La 7 septembrie a încetat din viață tovarășul Wilhelm Pieck, președintele Republicii Democrate Germane, eminent activist al mișcării comuniste internaționale, marele fiu al poporului german.

Poporul romîn ia parte din toată inima la marea durere a poporului frate german.

O viață închinată cauzei poporului german, socialismului și păcii

Poporul romîn a primit cu adîncă durere vestea tristă a încetării din viață a tovarășului Wilhelm Pieck, președintele Republicii Democrate Germane, membru al Biroului Politic al C.C. al Partidului Socialist Unit din Germania.

In aceste momente grele pricinuite de moartea tovarășului Wilhelm Pieck, unul din cei mai eminenți militanți ai clasei muncitoare germane și internaționale, unul din întemeietorii Republicii Democrate Germane, primul stat muncitoresc-țărănesc din istoria Germaniei, poporul nostru se află alături de oamenii muncii din R. D. Germană și de toate forțele democratice și iubitoare de pace ale poporului german.

Tovarășul Wilhelm Pieck a închinat întreaga sa viață slujirii cu credință a cauzei clasei muncitoare germane și a intereselor poporului german, luptei neobosite pentru cauza socialismului și a păcii. De la vîrsta de 19 ani, cînd a intrat în rîndurile partidului social-democrat din Germania, pînă în ultimele clipe ale vieții sale, el a fost un luptător consecvent și credincios pentru triumful luminoaselor idei ale marxism-leninismului sub al căror steag și-a desfășurat îndelungata și rodnica sa activitate revoluționară.

Tovarășul Wilhelm Pieck s-a situat, alături de Karl Liebknecht, Roza Luxemburg, Franz Mehring și Klara Zetkin, în fruntea luptei duse în anii dinaintea și din timpul primului război mondial de clasa muncitoare germană și de toți oamenii progresiști din Germania împotriva imperialismului militarist german, demascînd cu fermitate pe cei ce au pregătit și apoi au dezlănțuit războiul și pe sprijinitorii lor. Wilhelm Pieck a militat pentru zdrobirea oportunismului și șovinismului din rîndurile mișcării muncitorești germane, pentru libertatea și progresul social al poporului său.

După Marea Revoluție Socialistă din Octombrie, a cărei victorie a dat un important impuls mișcării muncitorești germane, s-a născut în focul luptei revoluționare a muncitorimii germane Partidul Comunist din Germania, a cărui făurire a constituit o victorie de cea mai mare însemnătate a marxism-leninismului în mișcarea muncitorească germană.

In rîndurile întemeietorilor partidului și a organizatorilor lui a fost și Wilhelm Pieck.

Cunoscîndu-l pe Lenin, pe care l-a întîlnit pentru prima oară în anul 1921, și învățînd de la el și din experiența Partidului Comunist al Uniunii Sovietice, Wilhelm Pieck și ceilalți conducători ai clasei muncitoare germane au militat pentru transformarea Partidului Comunist din Germania într-un partid marxist-leninist combativ, adevărat conducător al luptei clasei muncitoare germane.

Partidul Comunist din Germania care a avut în fruntea sa pe Ernst Thälmann, Wilhelm Pieck și alți încercați și credincioși fii ai clasei muncitoare germane, a desfășurat în anii întunecați ai dominației fascismului în Germania o luptă neabătută pentru mobilizarea tuturor forțelor progresiste din țară împotriva regimului nazist.

După ce Ernst Thälmann a fost arestat, conducerea Partidului Comunist din Germania i-a fost încredințată tovarășului Pieck. El a militat în calitate de președinte al partidului în fruntea mișcării de rezistență pe care a condus-o din Berlin, pînă în momentul cînd a fost silit să emigreze, păstrînd însă și mai departe legături strînse cu mișcarea revoluționară și antifascistă din Germania pe care a îndrumat-o în continuare. Tot în acești ani tovarășul Pieck a jucat un rol de seamă în conducerea Internaționalei Comuniste.

Revenit în patrie după înfrîngerea hitlerismului prin victoriile hotărîtoare ale Armatei Sovietice, tovarășul Wilhelm Pieck și-a luat locul în fruntea luptei forțelor progresiste din Germania, pentru înfăptuirea unor transformări democratice radicale în viața economică și socială a țării. El a adus o importantă contribuție la unificarea politică și organizatorică a clasei muncitoare germane, fiind unul din întemeietorii Partidului Socialist Unit din Germania.

Tovarășul Wilhelm Pieck este unul din făuritorii primului stat democratic și iubitor de pace din istoria Germaniei, a primului stat muncitoresc-țărănesc de pe pămîntul german, Republica Democrată Germană, rod al luptei depuse de clasa muncitoare din Germania pentru înnoirea și democratizarea vieții sale politice și sociale.

Ca semn al dragostei și respectului ce i l-a purtat poporul din R. D. Germană, a simpatiei și stimei oamenilor progresiști din întreaga Germanie, tovarășul Wilhelm Pieck a fost ales ca președinte al R. D. Germane, funcție pe care a deținut-o de la înființarea republicii și pînă în ultima clipă a vieții sale.

Sub conducerea încercată a P.S.U.G., Republica Democrată Germană a obținut importante succese pe tărîmul economiei și culturii, în construirea bazelor socialismului. Ea duce totodată lupta neabătută pentru demascarea politicii revanșarde a militariștilor germani sprijiniți de cercurile reacționare din R. F. Germană și alte țări din occident și pentru reglementarea problemei germane, pentru reunificarea Germaniei într-un stat democratic și iubitor de pace.

Republica Democrată Germană este parte integrantă a marelui lagăr al socialismului și păcii, pentru întărirea coeziunii și unității căruia, tovarășul Wilhelm Pieck, militant eminent al mișcării muncitorești internaționale, a luptat fără preget. El a fost un luptător înflăcărat pentru prietenia între poporul german și popoarele Uniunii Sovietice și ale celorlalte țări socialiste.

Incetarea din viață a tovarășului Wilhelm Pieck constituie o grea pierdere atît pentru poporul german cît și pentru întreaga mișcare muncitorească internațională. Împărtășind profunda durere a oamenilor muncii germani, poporul romîn va cinsti veșnic memoria neobositului luptător pentru triumful păcii și socialismului, Wilhelm Pieck.

Delegația de partid și guvernamentală a Republicii Populare Romîne care va participa la funeraliile președintelui R. D. Germane, Wilhelm Pieck

Comitetul Central al Partidului Muncitoresc Romîn, Prezidiul Marii Adunări Naționale a Republicii Populare Romîne și Consiliul de Miniștri al Republicii Populare Romîne au numit o delegație de partid și guvernamentală care va participa la funeraliile președintelui Republicii Democrate Germane, Wilhelm Pieck, alcătuită din tovarășii: Ion Gheorghe Maurer, președintele Prezidiului Marii Adunări Naționale, membru al Biroului Politic al C.C. al P.M.R., conducătorul delegației, Petre Borilă, membru al Biroului Politic al C.C. al P.M.R., vicepreședinte al Consiliului de Miniștri; Mihai Dalea, secretar al C.C. al P.M.R.

De la Ambasada R. D. Germane

Ambasada Republicii Democrate Germane în Republica Populară Romînă anunță cu adîncă durere că președintele Republicii Democrate Germane, tovarășul Wilhelm Pieck, a decedat în ziua de 7 septembrie 1960.

Vizite de condoleanțe se pot face în ziua de vineri, 9 septembrie 1960, între orele 9—17 și sîmbătă, 10 septembrie 1960, între orele 9—13, la sediul Ambasadei Republicii Democrate Germane, din București, str. Dumbrava Roșie nr. 6.

Comitetului Central al Partidului Socialist Unit din Germania, Consiliului de Miniștri al Republicii Democrate Germane, Camerei Populare a Republicii Democrate Germane

Dragi tovarăși,

Comitetul Central al Partidului Muncitoresc Romîn, Consiliul de Miniștri al Republicii Populare Romîne și Prezidiul Marii Adunări Naționale a Republicii Populare Romîne vă exprimă cele mai sincere condoleanțe și participă alături de dv. la profunda durere încercată prin pierderea marelui fiu al poporului german, al scumpului nostru prieten și tovarăș Wilhelm Pieck, președintele Republicii Democrate Germane, membru al Biroului Politic al Comitetului Central al Partidului Socialist Unit din Germania, eminent militant al mișcării muncitorești internaționale.

In persoana tovarășului Wilhelm Pieck poporul german a avut un conducător încercat care și-a închinat peste 60 de ani din viață activității revoluționare, luptînd cu fermitate și devotament fără de margini pentru cauza clasei muncitoare, pentru interesele vitale ale poporului german, pentru triumful nemuritoarelor idei ale marxism-leninismului.

Numele lui Wilhelm Pieck, tovarășul de luptă al lui Ernst Thälmann, este indisolubil legat de făurirea Partidului Comunist German și a Partidului Socialist Unit din Germania, de luptele clasei muncitoare din Germania împotriva militarismului și fascismului, pentru libertate, democrație și socialism. Tovarășul Wilhelm Pieck este unul dintre întemeietorii primului stat muncitoresc-țărănesc din istoria Germaniei — Republica Democrată Germană, care pînă în ultima clipă a vieții sale și-a adus contribuția la lupta pentru crearea unei Germanii unite, democrate și iubitoare de pace.

Incetarea din viață a tovarășului Wilhelm Pieck constituie o mare pierdere pentru întreaga mișcare muncitorească internațională.

Figura luminoasă a tovarășului Wilhelm Pieck — luptător neobosit pentru întărirea unității și coeziunii mișcării comuniste și muncitorești mondiale, pentru victoria păcii și socialismului — va rămîne veșnic vie în amintirea poporului romîn.

COMITETUL CENTRAL AL PARTIDULUI MUNCITORESC ROMIN

CONSILIUL DE MINIȘTRI AL REPUBLICII POPULARE ROMINE

PREZIDIUL MARII ADUNĂRI NAȚIONALE A REPUBLICII POPULARE ROMINE

Telegrama de condoleanțe adresată de C.C. al P.C.U.S., Prezidiul Sovietului Suprem al U.R.S.S. și Consiliul de Miniștri al U.R.S.S. în legătură cu încetarea din viață a lui Wilhelm Pieck

MOSCOVA 7 (Agerpres). — TASS transmite: Comitetul Central al P.C.U.S., Prezidiul Sovietului Suprem al U.R.S.S. și Consiliul de Miniștri al U.R.S.S. au anunțat cu adîncă mîhnire partidului comunist și tuturor oamenilor muncii din Uniunea Sovietică încetarea din viață a lui Wilhelm Pieck, președintele R.D. Germane, unul din eminenții activiști ai mișcării comuniste internaționale.

C.C. al P.C.U.S., Prezidiul Sovietului Suprem al U.R.S.S. și Consiliul de Miniștri al U.R.S.S. au adresat C.C. al P.S.U.G., Prezidiului Camerei Populare și Consiliului de Miniștri al R.D.G., Consiliului Național al Frontului Național al Germaniei Democrate o telegramă de condoleanțe în legătură cu încetarea din viață a lui Wilhelm Pieck.

Wilhelm Pieck, unul din organizatorii Partidului Comunist din Germania și Partidului Socialist Unit din Germania, al R. D. Germane — primul stat al muncitorilor și țăranilor din istoria Germaniei, fiind un marxist-leninist devotat, se subliniază în telegramă, a adus o mare contribuție la dezvoltarea și întărirea unității și coeziunii mișcării comuniste și muncitorești mondiale. Deținînd tot timpul funcția de președinte al R.D.G., el și-a consacrat toate forțele, întreaga sa energie clocotitoare luptei pentru transpunerea în viață a mărețelor idei ale lui Marx, Engels, Lenin, pentru construirea socialismului în R.D.G., pentru crearea unei Germanii unite, democrate și iubitoare de pace.

Ca revoluționar și antifascist, se arată în telegramă, Wilhelm Pieck, a făcut totul pentru a apropia clipa victoriei împotriva tiraniei fasciste, considerînd aceasta drept condiție hotărîtoare pentru dezvoltarea Germaniei pe o cale pașnică și democrată. El s-a situat ferm pe pozițiile internaționalismului proletar, a fost un luptător neobosit pentru întărirea prieteniei între popoare, un prieten credincios și sincer al Uniunii Sovietice.

Ministrul Afacerilor Externe al U.R.S.S., Andrei Gromiko, a adresat lui Lothar Bolz, ministrul Afacerilor Externe al R.D.G., o telegramă de condoleanțe în legătură cu încetarea din viață a lui Wilhelm Pieck.

Comunicatul cu privire la încetarea din viață a președintelui Wilhelm Pieck

BERLIN 7 (Agerpres).

La Berlin a fost dat publicității un comunicat în care se anunță că președintele Republicii Democrate Germane, Wilhelm Pieck, a încetat din viață la 7 septembrie ora 8,55. La 4 septembrie se semnalase o slăbire bruscă a activității cardiace, complicată ulterior de o congestie pulmonară. Cu toate că temperatura scăzuse, slăbirea activității cardiace nu a putut fi preîntîmpinată.

Moartea a survenit ca urmare a încetării activității cardiace și a circulației sîngelui.

Comunicatul cu privire la încetarea din viață a Președintelui Wilhelm Pieck a fost semnat de prof. T. Brugsch, prof. H. Witbrodt, dr. E. Heinike și dr. W. Korner.

Doliu național în R. D. Germană

BERLIN 7 (Agerpres). —

In legătură cu încetarea din viață a președintelui Republicii Democrate Germane, Wilhelm Pieck, Consiliul de Miniștri al R.D.G. a declarat doliu național de la 7 septembrie pînă în ziua în care va avea loc înmormîntarea.

Pentru pregătirea și desfășurarea funeraliilor a fost instituită o comisie de partid și guvernamentală în frunte cu Walter Ulbricht.

Profundă durere în R. D. Germană

BERLIN 7 (Agerpres). — A.D.N. transmite:

Populația R. D. Germane a primit cu profundă durere știrea încetării din viață a lui Wilhelm Pieck, președintele Republicii Democrate Germane, primul stat muncitoresc țărănesc din istoria Germaniei. Numele lui Wilhelm Pieck este legat pentru totdeauna de lupta de zeci de ani dusă de clasa muncitoare germană și de desăvîrșirea acestei lupte prin formarea Republicii Democrate.

In uzinele și fabricile din Capitala R.D. Germane, Berlinul Democrat, au loc adunări de doliu ale oamenilor muncii. Sînt lăsate în bernă drapelele deasupra reședinței președintelui R.D.G., a sediului C.C. al P.S.U.G., a Casei ministerelor, a primăriei din Berlin. Pe străzile orașelor se văd steaguri îndoliate.

După transmiterea știrii de către posturile de radio și televiziune, în întreaga republică s-a păstrat un minut de reculegere. La șantierele navale de la Marea Baltică, la minele din Regiunea Zwickau și Cottbus, în satele și orașele din întreaga republică au fost arborate drapele în bernă. La uzinele „Ernst Thälmann" din Magdeburg — cea mai mare uzină metalurgică din R.D.G. — muncitorii, inginerii și tehnicienii au drapat tablourile lui Wilhelm Pieck cu panglici negre. Lecțiile care se desfășurau în școlile de la orașe și de la sate au fost întrerupte. După păstrarea unui minut de reculegere, profesorii au vorbit elevilor despre lupta lui Wilhelm Pieck, despre minunata sa viață închinată fericirii poporului german.

Walter Ulbricht, prim-secretar al C.C. al P.S.U.G., prim-vicepreședinte al Consiliului de Miniștri, a exprimat rudelor defunctului condoleanțe pentru greaua pierdere suferită atît de familie cît și de întregul popor german.

Toți germanii cinstiți din Germania occidentală sînt de asemenea îndurerați de marea pierdere. Participanții la cea de-a 6-a conferință pe întreaga Germanie a minerilor, care se ține în zilele acestea la Deutzen, s-au ridicat în picioare pentru a cinsti memoria vechiului lor tovarăș de luptă pentru interesele clasei muncitoare și ale întregului popor german. Minerii au trimis guvernului R.D.G. o telegramă în care declară: „Pentru noi, minerii din Germania occidentală și din R. D. Germană tovarășul Wilhelm Pieck a fost și rămîne un exemplu în lupta întregii clase muncitoare germane pentru pace, democrație și socialism. In aceste clipe jurăm să îndeplinim cu cinste poruncile lui Wilhelm Pieck, să luptăm neobosit împotriva militarismului, și războiului, pentru pace și reunificarea pașnică a Germaniei".

Necrologul consacrat memoriei lui Wilhelm Pieck

BERLIN 7 (Agerpres). — A.D.N. transmite:

Comitetul Central al Partidului Socialist Unit din Germania, Consiliul de Miniștri al R.D. Germane, Camera Populară a R.D.G. și Frontul Național al Germaniei Democrate au dat publicității necrologul consacrat memoriei Președintelui Republicii Democrate Germane, Wilhelm Pieck.

Berlin, 7 septembrie.

Cel mai scump fiu al națiunii germane, președintele Wilhelm Pieck a închis ochii pentru totdeauna. Comitetul Central al Partidului Socialist Unit din Germania, Consiliul de Miniștri al R.D. Germane, Camera Populară a R.D. Germane și Consiliul Național al Frontului Național al Germaniei Democrate anunță cu adîncă tristețe și durere această grea pierdere a poporului german. O viață măreață pusă în slujba clasei muncitoare, în serviciul Germaniei, a păcii și socialismului, viața unuia dintre cei mai de seamă oameni ai poporului german a luat sfîrșit. Cu șase decenii și jumătate în urmă, ucenicul de tîmplar Wilhelm Pieck s-a încadrat în mișcarea muncitorească organizată și s-a alăturat Partidului Social Democrat. Steagul roșu al socialismului pe care l-a ridicat încă la mijlocul celui de-al X-lea deceniu al secolului trecut el nu l-a lăsat să coboare niciodată. El a împărtășit greutățile cu frații săi de clasă în ale căror prime rînduri a luptat pînă cînd în Germania răsăriteană proletariatul oprimat a devenit clasă muncitoare victorioasă și pînă cînd din muncitor urmărit și hărțuit el a devenit primul președinte al primului stat german pașnic al muncitorilor și țăranilor. Multe generații de muncitori germani au luptat pentru eliberarea oamenilor muncii fără a putea vedea înfăptuirea acestui țel. Lui Wilhelm Pieck, care a crescut în condițiile legii lui Bismark despre socialiști, i-a revenit sarcina de a conduce în primele rînduri lupta pentru cauza poporului. Încă înainte de războiul mondial din 1914—1918, Wilhelm Pieck a făcut parte dintre reprezentanții cei mai de frunte ai aripei stîngi a social democrației germane, care a luat neînfricat poziție împotriva imperialismului german și s-a opus forțelor celor mai întunecate care au tîrît poporul nostru în prăpastia războiului. Atunci cînd a izbucnit cumplita nenorocire și cînd milioane de muncitori au murit în tranșeele Europei pentru ca marii capitaliști să împartă din nou lumea, Karl Liebknecht, Roza Luxemburg, Franz Mehring, Klara Zetkin, Wilhelm Pieck au rămas fideli cauzei internaționalismului proletar. În bezna primului război mondial, el a fost unul dintre acei care au luminat calea clasei muncitoare germane. El a activat ca unul dintre cei mai capabili organizatori și agitatori ai Uniunii Spartakus și a început lupta împotriva bandelor militariștilor, profitorilor de război și acoliților lor, acționînd ca un patriot în adevăratul înțeles al cuvîntului. Urmăririle, arestările și închisoarea nu l-au putut înfrînge. Atît prin cuvîntul, cît și prin scrisul său, el a luptat pentru răsturnarea celor vinovați de război, celor care au provocat nenorociri națiunii noastre. El a luptat pentru pacea popoarelor.

Atunci cînd imperialismul german s-a prăbușit din punct de vedere militar și cînd muncitorii și soldații s-au ridicat în cadrul revoluției din noiembrie 1918, Wilhelm Pieck, ca membru al conducerii Uniunii Spartakus a depus o muncă titanică pentru a salva Germania de rușine și nenorocire, pentru a o elibera de iunkeri, de capitaliștii îmbogățiți în urma înarmării și de generalii lor. În momentul acela aceasta era cerința socială și națională. Ea nu a fost îndeplinită și de aceea Republica de la Weimar a deschis drumul fascismului. Trădarea socială și națională a repurtat o victorie asupra revoluției și Wilhelm Pieck a scăpat cu greu de la încercarea de asasinat, cărora i-au căzut jertfă Karl Liebknecht și Roza Luxemburg. De la crearea Partidului Comunist din Germania, Wilhelm Pieck a făcut parte din conducerea acestui partid. Partidul l-a trimis pe încercatul activist-muncitor — care încă în 1906 a fost deputat al parlamentului din Bremen și secretar al Partidului social democrat din orașul Hanse — în Consiliul municipal al Berlinului — în Landtagul prusac, în Consiliul de Stat și în Reichstag. În cursul celor 14 ani de existență a Republicii de la Weimar, Wilhelm Pieck, ca membru al Comitetului Central al Partidului Comunist din Germania condus de Thälmann, și-a consacrat toate forțele și tot talentul său pentru ca prin crearea Frontului unit al partidelor muncitorești din Germania și al sindicatelor din Germania să întărească forțele antifasciste ale păcii și să împiedice venirea la putere a nazismului dornic de războaie. Însuflețit de mărețul exemplu al Marii Revoluții Socialiste din Octombrie, Wilhelm Pieck a fost un vestitor al adevărului despre Rusia Sovietică, el și-a îmbogățit profundele cunoștințe marxiste prin studierea și aplicarea leninismului, a proclamat necesitatea prieteniei dintre popoarele german și sovietic. Internaționala comunistă l-a ales pe Wilhelm Pieck în 1928 ca secretar și membru al Comitetului Executiv. Ajutorul roșu internațional l-a ales pe neobositul luptător al proletariatului, pe organizatorul activității pentru sprijinirea muncitorilor persecutați și a rudelor lor, ca președinte de onoare.

Capitaliștii monopoliști ai Germaniei, iunkerii și generalii, încurajați de politica de coaliție anticomunistă a conducătorilor Partidului social-democrat, i-au transmis puterea lui Hitler. In întunericul barbariei fasciste a răsunat avertismentul lui Ernst Thälmann: „Hitler — înseamnă război!". In Palatul Sporturilor din Berlin, cu 72 de ore înaintea incendierii Reichstagului, Wilhelm Pieck a lansat încă un apel, pentru unirea tuturor antifaciștilor. După arestarea lui Ernst Thälmann el a fost ales președinte al Comitetului Central al Partidului Comunist din Germania. Mergînd pe drumul lui Ernst Thälmann el a luptat pentru unirea tuturor adversarilor lui Hitler și pentru salvgardarea păcii. Este una din tragediile poporului nostru că atunci nu s-a impus voința conducătorilor dezinteresați ai muncitorimii, ci egoismul și necinstea imperialiștilor germani lacomi după pradă și cuceriri.

In perioada dezlănțuirii celui de-al

(Continuare în pag. 4-a)

Cronică tulceană

● Expoziția „Sistematizarea orașului Tulcea", deschisă în oraș, stîrnește un mare interes în rîndurile cetățenilor: ea a avut într-o lună peste 10.000 de vizitatori.

● Din cele 350 de apartamente, ce se construiesc în acest an, 150 și-au primit deja noii locatari.

● Cu sprijinul oamenilor muncii s-au făcut reparații pe 35 de străzi din oraș; strada Victoriei a fost modernizată iar pe o suprafață de cca 7000 m.p. s-au amenajat spații verzi.

● În suburbia Tudor Vladimirescu s-a terminat construcția unui dig început anul trecut; în urma acestei lucrări au fost redate agriculturii 600 ha. de teren cu mare fertilitate.

● În vederea continuei îmbunătățiri a sistemului de alimentare cu apă a orașului se fac noi și importante lucrări: se înlocuiesc unele conducte capitale și se dublează conducta de refulare.

● În scurtă vreme, prin instalarea unui nou motor la uzina electrică, va spori și capacitatea de alimentare cu energie electrică a orașului, ceea ce va face ca Tulcea să aibă în acest an o putere instalată de energie electrică de aproape 10 ori mai mare ca în anul 1938.

● Recenta sesiune a sfatului popular orășenesc a avut la ordinea de zi problema pregătirilor în vederea deschiderii noului an școlar. În orașul Tulcea, în lunile de vacanță, s-au făcut reparații la 11 localuri de școală, numeroase școli au primit mobilier și material didactic nou.

● Muzeul din Tulcea care în septembrie sărbătorește cincisprezece ani de activitate, organizează prezentarea exponatelor din secția științe naturale în frumoase și sugestive diorame. Vizitatorii vor avea astfel prilejul să cunoască prin mijlocirea unor prezentări de ansamblu, flora și fauna bogată a raionului în diferite anotimpuri.

Difuzarea manualelor școlare

Cărțile netede, lucioase, împrăștiind miros de tipar proaspăt, caietele imaculate și hîrtia albastră lucitoare sînt primele bucurii ale elevului la început de an școlar. Pregătindu-se pentru acest eveniment, vitrinile și rafturile librăriilor s-au îmbrăcat în haină proaspătă, expunînd tot felul de cărți care fac parte din inventarul unui ghiozdan școlăresc. Lipsesc din acest peisaj manualele claselor I—VII. Nu-i greu de ghicit că nu este vorba nici de vreo greșeală nici de vreo întîrziere. După cum se știe, manualele se distribuie începînd din acest an gratuit, iar difuzarea se face direct prin școli.

Intrebarea pe care ne-am pus-o și căruia i-am căutat răspuns în mai multe regiuni ale țării, a fost modul în care se face difuzarea materialelor didactice.

Printre numeroasele probleme pe care le ridică deschiderea cursurilor unui nou an școlar, difuzarea manualelor pentru clasele I—VII a constituit una, căreia în București anul acesta i s-a acordat o deosebită importanță. Pentru ca lucrurile să se desfășoare cît mai bine s-a constituit o comisie de coordonare a acestei acțiuni pe oraș precum și comisii raionale însărcinate să conducă și să urmărească difuzarea materialelor în cele mai bune condițiuni. Ca să se evite aglomerarea și încurcăturile, ridicarea cărților de la depozite a fost programată pe școli și zile între 19 august și 5 septembrie. Dispunînd — prin grija comitetelor executive raionale — de suficiente mijloace de transport, pînă în prezent au ridicat manuale, școlile din raioanele Grivița Roșie, Gh. Gheorghiu-Dej, 1 Mai, Lenin și Stalin. În următoarele zile, potrivit programării, urmează ca și școlile din celelalte raioane să-și preia cărțile astfel că în ziua deschiderii cursurilor, fiecare elev din BUCUREȘTI din clasele I—VII își va primi pachetul de cărți, un dar care numai în Capitală se ridică la suma de 3.000.000 lei.

Temeinic, cu socoteală, a fost organizată această acțiune și în Regiunea GALAȚI. Directorii școlilor, delegații cooperativelor și ai librăriilor au fost încunoștințați din timp că pot prelua manualele pentru cele 7 clase încă de la 20 august. Majoritatea școlilor din raioanele Călmățui, Brăila și Galați au ridicat cărțile care au și început să fie distribuite. În orașele Galați și Brăila în incinta școlilor s-a afișat un program de distribuire a manualelor pe zile, școli și clase, preîntîmpinîndu-se astfel eventuala aglomerație. O organizare asemănătoare există și în Regiunea CRAIOVA. Școlile de 4 și 7 ani din Raionul Strehaia, de pildă, au făcut din timp comenzi pentru numărul de cărți care se distribuie gratuit. Librăriile, de comun acord cu secția locală de învățămînt și cultură au programat zilele de ridicare a manualelor. Școlile din comunele Broșteni, Lupșa, Samarinești, Bolboși și altele s-au grăbit să preia cărțile în zilele indicate pe grafic. Altele, ca de pildă școala din comuna Bîcleș nu le-au luat încă. Oarecare neglijență s-a vădit și în acțiunea întreprinsă de secția de învățămînt regională HUNEDOARA care deși a format o comisie pentru urmărirea difuzării manualelor școlare, nu a controlat și activitatea ei. Or, această comisie, contrar planurilor întocmite, nu s-a deplasat pe teren ca să cerceteze cum se desfășoară munca.

În linii generale se poate spune că în afară de mici deficiențe ușor remediabile, difuzarea manualelor școlare pentru cl. I—VII s-a efectuat în condiții mulțumitoare.

Sesizările primite de la corespondenții noștri semnalează totuși lipsa unor anumite manuale care ori încă n-au sosit la școli ori au venit în număr nesatisfăcător. În Regiunea CONSTANȚA de pildă, nu există în cantități suficiente „Botanica" cl. V, „Zoologia cl. VI, „Geografia fizică" cl. V și „Romîna" cl. VI. În Regiunea CRAIOVA nu s-au trimis destule cărți de geografie, muzică, romînă, în Regiunea GALAȚI încă n-au sosit în număr corespunzător cărțile de romînă, istoria patriei și altele.

Care este explicația cunoscind faptul că C.L.D.C. difuzează cărțile pe măsură ce le primește? Urmărind drumul pe care vin manualele am ajuns la „Editura didactică", în a cărei sarcină cade editarea tuturor acestor manuale și care, este clar, nu a satisfăcut în întregime cererile de cărți la anumite titluri.

O convorbire cu tov. Mosora, director adjunct al editurii, ne-a dat explicația situației existente și totodată rezolvarea ei.

Este vorba despre faptul că în fiecare an pînă acum exista un procent de cărți redus care se transmitea de la un copil la altul, îndată ce primul promova o clasă superioară. Planificarea tirajului s-a făcut — cum era și firesc — din iarnă ținîndu-se seamă de acest procent care a fost scăzut din cifra ce reprezenta numărul necesar de cărți.

Or, în acest an nu numai că s-a hotărît ca manualele să se distribuie gratuit, dar s-a stabilit ca fiecare copil să aibă cărțile lui, noi. Deci dintr-odată tirajul — deja tras — a devenit insuficient și a trebuit să fie suplimentat.

— Am făcut eforturi mari, ne-a spus tov. director Mosora — și am reușit ca manualele care lipsesc să fie tipărite pînă la 15 septembrie. Sperăm deci, ca la începerea cursurilor să asigurăm toate cărțile, tuturor copiilor.

Sperăm și noi că lucrurile se vor petrece întocmai iar elevii vor începe anul școlar în condițiile cele mai bune.

PETRU SIMIONESCU

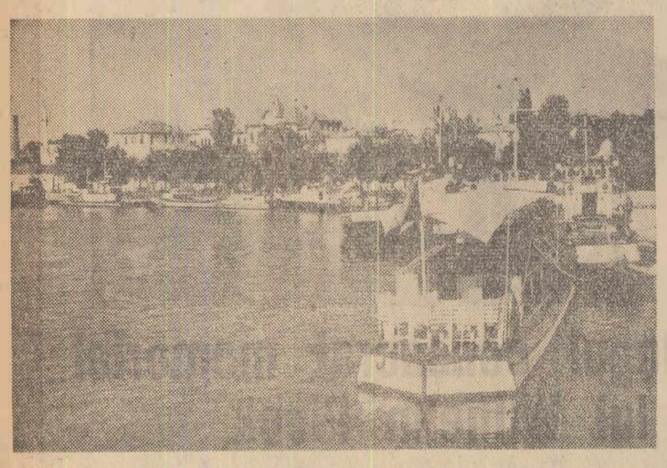

O vedere din portul Tulcea

Deschiderea expoziției pictorului maghiar Laszlo Mednyanszky

În cadrul convenției de colaborare culturală între R. P. Romînă și R. P. Ungară, miercuri la amiază a avut loc în sala „Nicolae Cristea" din Capitală deschiderea expoziției pictorului maghiar Laszlo Mednyanszky, organizată de Ministerul Învățămîntului și Culturii.

La festivitatea de deschidere au participat artistul poporului Ion Jalea, președintele Uniunii artiștilor plastici, reprezentanți ai Ministerului Învățămîntului și Culturii, Ministerului Afacerilor Externe, artiști plastici și alți oameni de artă.

Au fost de față Bela Nemethy, ambasadorul R. P. Ungare la București, membri ai ambasadei precum și alți membri ai corpului diplomatic.

Erau prezenți membri ai Teatrului „Madach" în turneu în țara noastră.

Criticul de artă Mircea Popescu și Bodnar Eva, istoric de artă din R.P. Ungară, care ne vizitează țara cu prilejul organizării expoziției, au vorbit despre personalitatea și creația pictorului Mednyanszky, una din cele mai interesante și valoroase figuri ale picturii maghiare de la sfîrșitul veacului trecut și începutul secolului nostru.

Asistența a vizitat expoziția care cuprinde 46 de lucrări, în cea mai mare parte peisaje și portrete.

(Agerpres)

TEATRE

Scrisori de dragoste 20: Tineretului (Teatrul de vară „I. V. Stalin"); Concert extraordinar de muzică ușoară — Vico Torriani și Stefi Akos 20: O. S. T. A. (Teatrul de vară „23 August"); Revista oglinzilor 20: „C Tănase" (sala Savoy): Vitamina M... muzica 20: „C. Tănase" (Grădina Boema); Parada circului 20,30: Circul de Stat.

CINEMA

În umbra legii: Patria, București, G. Coșbuc; Culisele varieteului: Republica, Înfrățirea între popoare, V. Roaită; Ultima zi, prima zi: Magheru, Lumina, 1 Mai, 8 Martie; În ajun: V. Alecsandri, Maxim Gorki; Eugenie Grandet: I. C. Frimu, Arta, 23 August; Șapte mirese pentru șapte frați: Elena Pavel, Gh. Doja, Miorița, N. Bălcescu: Pudriera vorbitoare: Central; Alarmă în munți: Victoria; Detașamentul „Anton Ivanov" — Dimineața în orașul nostru — Tanti Mina: Timpuri Noi; Rătăcirile dragostei: 13 septembrie; Un cîntec străbate lumea: Tineretului, Popular, Aurel Vlaicu; Dani: Al. Popov; Mexicul cîntă: Grivița; Mama vitregă: Cultural; Dacă nu e una, e alta: Unirea; N-am ucis: C-tin David; Nopțile Cabiriei: Al. Sahia, B. Delavrancea; Katia-Katiușa: Flacăra, Libertății; Prințesa cu steaua de aur: Munca; Marinarul îndrăgostit: Moșilor; Poznașa: Donca Simo; Un nou număr de atracție: 16 Februarie; Valurile Dunării: M. Eminescu; Ultima primăvară: Ilie Pintilie; Prima zi de pace: 8 Mai; Ivanna: Volga; Datorie de prieten: Floreasca; Coțofana hoață: G. Bacovia; Secretul militar: Drumul serii; Omul care aduce ploaie: Olga Bancic; Căpitanul Dabac: 30 Decembrie.

TELEVIZIUNE

19: Informațiile după amiezii' 19.05: Emisiune literară pentru pionieri și școlari: „Nică fără frică" de Nina Cassian; 19.35 Emisiune închinată celei de-a 16-a aniversări a glorioasei insurecții a poporului bulgar din 9 septembrie 1944; 20: Emisiune de teatru: „Văduva isteață" de Carlo Goldoni. Interpretează un colectiv al Teatrului Armatei; În pauze: Jurnalul televiziunii, poșta televiziunii și ultimele știri.

VINERI, 9 SEPTEMBRIE

RADIO

PROGRAMUL I: 7,15 Tarantele; 9,00 Soliști instrumentiști de muzică populară românească; 9,50 Fragmente din opera „Manon" de Massenet; 12,00 Limba noastră. Vorbește acad. prof. Al. Graur (reluare); 12,10 Cîntece despre mineri și oțelari; 15,10 Din cele mai cunoscute melodii populare romînești; 15,50 Din lirica bulgară contemporană; 16,45 Melodii populare romînești executate la acordeon; 18,00 „Săptămîna muzicii bulgare". Noi înregistrări de cîntece primite din partea Radiodifuziunii din Sofia; 19.35 Program muzical pentru fruntașii în producție din industrie și agricultură; 21,45 Din muzica popoarelor.

PROGRAMUL II: 14,30 Mari ansambluri romînești de cîntece; 15,30 Din folclorul popoarelor; 17,00 Muzică din operete; 19,30 Teatru la microfon: „Steaua fără nume", adaptare radiofonică după piesa lui Mihail Sebastian; 21,15 Cîntă soprana Lilia Cristescu. În program noi înregistrări; 22,30 Doine și jocuri populare romînești.

Vizitele senatorilor francezi în Capitală

Miercuri dimineața senatorii francezi, care ne vizitează țara la invitația grupului parlamentar pentru relații de prietenie Romînia-Franța, au făcut vizite în Capitală.

Senatorul Jean Louis Vigier, însoțit de deputatul C. Paraschivescu-Bălăceanu, a avut o întrevedere cu Dumitru Diaconescu, președintele Comitetului Executiv al Sfatului Popular al Capitalei; Andre Armengaud a fost primit de Gh. Gaston Marin, președintele Comitetului de Stat al Planificării, iar Marcel Pellenc a făcut o vizită la Comitetul pentru prețuri.

Soțiile senatorilor francezi au vizitat căminul și creșa de copii din cartierul Floreasca.

În cursul aceleiași dimineți, oaspeții francezi, la invitația Academiei R.P. Romîne, au luat parte la comemorarea Centenarului înființării primei agenții diplomatice a Principatelor Unite la Paris.

După-amiază senatorii francezi și persoanele care îi însoțesc au vizitat Muzeul de Artă al R. P. Romîne și Sala Palatului R.P. Romîne.

Seara a avut loc o întîlnire între oaspeți și tovarășii Gheorghe Vasilichi, Gh. Gaston Marin, Mihail Florescu, Sari Gruia și Pavel Cristescu, participanți la mișcarea de rezistență a poporului francez împotriva ocupanților hitleriști în cursul celui de-al doilea război mondial.

Ședința comemorativă consacrată Centenarului înființării primei agenții diplomatice a Principatelor Unite

Miercuri dimineața a avut loc la Institutul de Istorie al Academiei R. P. Romîne o ședință comemorativă consacrată Centenarului înființării primei agenții diplomatice a Principatelor Unite, la Paris (7 septembrie 1860).

La ședință au fost de față academicienii I. S. Gheorghiu, vicepreședinte al Academiei R. P. Romîne, S. Stoilov, președintele grupului parlamentar romîn pentru relații de prietenie Romînia-Franța, A. Oțetea, directorul Institutului de Istorie a Academiei R. P. Romîne și alți oameni de știință și cultură.

A asistat Vasile Dumitrescu, adjunct al ministrului Afacerilor Externe.

Au luat parte membrii grupului de senatori francezi care ne vizitează țara, însoțiți de deputatul C. Paraschivescu-Bălăceanu.

Au fost de față dl. Pierre Paul Bouffanais, ministrul Franței la București și membri ai Legației.

În cadrul ședinței a luat cuvîntul acad. A. Oțetea, care rostind cuvîntul de deschidere, a adus un salut oaspeților francezi pentru prezența lor la comemorarea unui eveniment important din lupta poporului romîn pentru unitate și independență. Acad. A. Oțetea a vorbit în continuare despre legăturile istorice dintre poporul romîn și poporul francez.

Tov. Dan Berindei, cercetător principal în Institutul de istorie, a prezentat apoi comunicarea „Înființarea agenției diplomatice a Principatelor Romîne la Paris, la 7 septembrie 1860".

Comunicările au fost urmărite cu viu interes de asistență.

(Agerpres)

INFORMAȚII

Miercuri s-au încheiat lucrările consfătuirii pe țară organizată cu prilejul împlinirii a 50 de ani de la introducerea controlului tehnic la instalațiile sub presiune și de ridicat, care s-au desfășurat timp de 3 zile la Institutul de Științe Economice „V. I. Lenin" din Capitală.

În rezoluția adoptată la consfătuire au fost indicate o serie de soluții cu privire la construirea instalațiilor, la starea tehnică a celor aflate în exploatare, precum și cu privire la pregătirea personalului care deservește instalațiile mecanice sub presiune și de ridicat.

★

Miercuri dimineața a părăsit Capitala, plecînd în U.R.S.S., sculptorul Vida Geza, maestru emerit al artei din R.P. Romînă, pentru a participa la deschiderea Expoziției de sculptură romînească, care va avea loc la Leningrad. Pentru această expoziție, au fost expediate peste 70 de lucrări semnate de unii dintre cei mai reprezentativi sculptori din țara noastră.

★

În cadrul schimbului de lectori între Societatea pentru răspîndirea științei și culturii din țara noastră și societatea similară din R. P. Bulgaria, miercuri dimineața a sosit în Capitală prof. univ. Jecio Atanasov, decanul Facultății de filozofie și istorie a Universității de Stat din Sofia, pentru a ține o serie de conferințe în mai multe orașe din țara noastră.

★

Începînd de luni, 12 septembrie, trenurile rapid numărul 81, 83 care pleacă din București spre Constanța la orele 5.30 și 17,00 și trenurile 82, 94 care pleacă din Constanța spre București la orele 9,41 și 21,06 se anulează. De asemenea, de la aceeași dată, se mai anulează trenul accelerat 811, care pleacă din București spre Constanța la ora 6,28 și trenul accelerat 812 care pleacă din Constanța spre București la ora 14.55.

★

În cadrul fazei naționale a celei de-a doua bienală de artă plastică, s-a deschis recent, la noul club al siderurgiștilor din Hunedoara o expoziție de artă plastică. Sînt expuse peste 230 de lucrări realizate de 37 de artiști plastici amatori din Hunedoara și Călan, mulți dintre ei muncitori.

★

Pentru a veni în ajutorul celor care vor să viziteze muzeul „Doftana", la propunerea comitetului executiv al sfatului popular raional Cîmpina, Departamentul Căilor Ferate, a hotărît ca pe distanța Cîmpina—Telega să fie puse în circulație două perechi de trenuri.

Aceste trenuri au început să circule de la 4 septembrie, cu plecarea din Cîmpina la orele 6,40 și 16.25 și se întorc de la Telega la orele 7.10 și 16,50.

★

Mecanizatorii din stațiunile de mașini și tractoare au încheiat campania agricolă de vară cu însemnate succese. Folosind cu mai mult randament tractoarele ei au efectuat un volum de lucrări echivalent cu aproape 5.044.000 ha arătură normală, depășind planul cu 10 la sută. Mecanizatorii continuă acum focarea nutrețurilor pentru insilozare și au început intens arăturile de însămînțare.

★

Se aduce la cunoștința studenților de la Facultatea de Științe Juridice din București, secția cursuri fără frecvență, că începînd din 11 septembrie 1960 se vor reorganiza cercurile de studii.

PRONOEXPRES

La tragerea Pronoexpres din 7 septembrie au fost extrase din urnă următoarele numere:

1 15 16 12 46 21

Numere de rezervă: 28 45

Fond de premii: 404.742 lei.

LISTA DE CURSURI Nr. 8

a Băncii de Stat a Republicii Populare Romîne pentru valutele în cont în vigoare cu începere de la 8 septembrie 1960

Țara	Unități cotate	Curs în lei
Albania	100 leka	12,00
Anglia	1 liră	16,80
Australia	1 liră	13,44
Austria	100 șilingi	23,08
Belgia	100 franci	12,00
Bulgaria	100 leva	88,23
Canada	1 dolar	6,20
Cehoslovacia	100 coroane	83,33
R.P. Chineză	1 jen.min.piao	3,00
R.P.D. Coreeană	100 voni	500,00
Danemarca	100 coroane	86,87
Egipt	1 liră	17,23
Elveția	100 franci	139,09
Finlanda	100 mărci	1,87
Franța	100 franci noi	121,53
R.D. Germană	100 mărci	270,00
R. F. Germană	100 mărci	142,86
Grecia	100 drahme	20,00
India	100 rupii	126,00
Islanda	100 coroane	15,79
Italia	1000 lire	9,60
Iugoslavia	100 dinari	2,00
Mongolia	100 tugriki	150,00
Norvegia	100 coroane	84,00
Olanda	100 florini	157,89
Polonia	100 zloți	150,00
Siria	100 lire	168,30
S.U.A.	1 dolar	6,00
Suedia	100 coroane	115,98
Turcia	100 lire	66,67
Ungaria	100 forinți	51,15
U.R.S.S.	1 rublă	1,50
R.D. Vietnam	100 dongi	204,00

Adunări consacrate sărbătorii naționale a poporului bulgar

Cu prilejul apropiatei sărbătoriri a celei de-a 16-a aniversări a eliberării Bulgariei de sub jugul fascist, miercuri după-amiază, la Uzinele de vagoane „Gheorghi Dimitrov" din Arad a avut loc o adunare consacrată sărbătorii naționale a poporului bulgar.

În numele colectivului de muncitori, tehnicieni și ingineri de aici, ing. Gh. Bolșnec, directorul uzinelor, a transmis poporului frate bulgar un călduros salut și urări de noi succese în lupta comună pentru construirea socialismului și apărarea păcii.

Ambasadorul R. P. Bulgaria la București, Ivan Kinov a vorbit despre sărbătorirea celei de-a 16-a aniversări a eliberării Bulgariei și despre realizările poporului bulgar în opera de construire a socialismului.

Adunarea a prilejuit o caldă manifestare a prieteniei romîno-bulgare.

Ultimul spectacol al teatrului „Madach"

Teatrul „Madach" din Budapesta a prezentat miercuri seara în sala Teatrului C.C.S. ultimul spectacol din cadrul turneului său în țara noastră. Artiștii maghiari au interpretat cu măiestrie piesa „Furtuna" de Shakespeare, pusă în scenă de regizorul Vamos Laszlo. Și de astă dată înalta valoare a spectacolului a atras admirația spectatorilor romîni.

★

După spectacol ambasadorul R. P. Ungare la București, Bela Nemety, a oferit în saloanele ambasadei, un cocteil cu ocazia turneului Teatrului „Madach" la București.

Au luat parte reprezentanți ai Ministerului Învățămîntului și Culturii, Ministerului Afacerilor Externe, Institutului romîn pentru relațiile culturale cu străinătatea, oameni de artă și cultură. (Agerpres)

Oaspeți din Grecia sosiți în Capitală

Miercuri seara au sosit în Capitală doi oaspeți din Grecia: dl. Stamatis Merkuris, deputat, fost ministru, președintele Mișcării pentru înțelegere balcanică din Grecia și Ioanis Evanghelidis, deputat, cu soția.

La sosire, oaspeții greci au fost întîmpinați de prof. univ. M. Ghelmegeanu, președintele Comitetului romîn pentru colaborare și înțelegere reciprocă între popoarele din Balcani și Octav Livezeanu, vicepreședinte al Institutului romîn pentru relațiile culturale cu străinătatea. (Agerpres)

JOCURILE OLIMPICE

Alte recorduri doborîte în cea de-a 7-a zi de întreceri

ROMA 7 (Prin telefon de la trimisul „Agerpres", T. Vornicu):

Miercuri, în cea de-a 7-a zi a competiției olimpice de atletism au fost decernate medaliile de aur la 4 probe. Cursa de 800 m plat femei care nu a mai figurat în programul J.O. din anul 1928 a prilejuit o luptă pasionantă, marcată de momente dramatice. În prima sută de metri la conducere s-a aflat atleta germană Gleichfeld urmată de australiana Willis și sovietica Șevțova. La încheierea primului tur Willis atacă și trece în frunte impunînd o trenă foarte rapidă. În imediata apropiere se află Șevțova, Donath și o altă australiană, Jones. Apoi, la ultimul viraj Șevțova o depășește pe Willis în timp ce Jones și Donath revin și atacă susținut. La intrarea în linie dreaptă Șevțova sprintează dar Jones contraatacă în acest moment și cele două atlete aleargă umăr la umăr. Între timp Willis, epuizată complet, abandonează la numai 30 m de sosire. În ultimii 10 m Șevțova forțează și trece prima linia de sosire, cîștigînd o cursă care a entuziasmat publicul.

Proba de aruncarea discului a fost cîștigată de Al. Oerter (S.U.A.) 59,18 m (nou record olimpic).

Cursa de 50 km marș a revenit englezului Donald Thomson cu timpul de 4h 25' 30" (nou record olimpic). Suedezul Lungren și italianul Pamich au cîștigat medaliile de argint și bronz.

Proba de săritură cu prăjina s-a disputat de-a lungul a cîtorva ore încheindu-se la lumina reflectoarelor. Don Bragg (S.U.A.) recordmanul mondial al probei a cîștigat titlul olimpic cu o performanță de 4,70 m fiind urmat de Morris (S.U.A.) cu 4,60 și Landstroem (Finlanda) 4,55 m.

În finala probei de săritură în înălțime femei s-au calificat 15 atlete din cele 23 prezente la startul întrecerii. Recordmana mondială Iolanda Balaș a realizat cu mare ușurință baremul de 1,65 m. Printre atletele care vor lupta pentru cucerirea medaliilor olimpice se mai numără Cencik, Balod (U.R.S.S.), Becker (Germania), Jozwiakowska (R. P. Polonă), Gere (Iugoslavia), Rogers (S.U.A.), Shirley (Anglia), Frith (Australia), Lorensson (Suedia) și altele. Nu au putut obține calificarea Brown (S.U.A.), Konvur (Turcia) etc.

Numeroase surprize au fost înregistrate în calificările probei de aruncarea suliței bărbați. Pe primul plan se situează eliminarea recordmanului mondial Allei (S.U.A.) și a recordmanului olimpic norvegianul Danielsen care au obținut 68,66 m și respectiv 72,93 m (standardul a fost de 74 m.). Printre atleții necalificați se află și recordmanul țării noastre, Al. Bizim, care a aruncat numai 68,92 m.

Cel mai bun rezultat a fost realizat de campionul polonez Sidlo cu 85,14 m.

În semifinalele probei de ștafetă 4x400 m plat cele mai bune timpuri aparțin echipelor Africii de Sud 3'08" 4/10, Germaniei — 3'06" 4/10, Angliei — 3'07" 5/10 (seria I), S.U.A. — 3'08" 4/10, Antile — 3'09" 2/10 și Elveției — 3'09" 7/10 (seria II-a) care s-au calificat pentru finală.

După 7 zile de întreceri, desfășurate în golful Neapole, miercuri au fost cunoscuți campionii olimpici la cele 5 clase. În clasa „Star" victoria a revenit echipajului U.R.S.S. cu 7.619 puncte urmată de echipajele Portugaliei — 6.665 puncte și S.U.A. — 6.269 puncte. Iată cîștigătorii la celelalte clase: „5,5 m": S.U.A. — 6.900 puncte; „Dragon": Grecia — 6.733 puncte; „Finn": Danemarca 6.469 puncte; „Olandezul zburător": Norvegia 6.744 puncte.

Au început eliminatoriile probei de sabie. Trăgătorii romîni Mustață, Rohoni și Arus au trecut primul tur. În turul doi o comportare remarcabilă a avut L. Rohoni, clasat pe locul 4 în grupa C. El a reușit să se califice pentru semifinale. Mustață și Arus au fost eliminați.

În prima semifinală a turneului de hochei pe iarbă echipa Pakistanului a învins cu scorul de 1—0 echipa Spaniei.

Miercuri a fost decernat primul titlu olimpic al competiției de haltere. La categoria „cocoș" pe primul loc s-a clasat Ch. Vinci (S.U.A.), care a totalizat 345 kg (105 plus 107, 500 plus 132,500 kg) — nou record olimpic. Pe locurile următoare s-au clasat Yoshinobu Myake (Japonia) 337,500 kg și El Khan (Iran) 330 kg. Reprezentantul R. P. Romîne, Fitzi Balas a realizat 300 kg. clasîndu-se pe locul 13.

În cadrul calificărilor probei de armă liberă calibru redus 3x40 campionul nostru Iosif Sîrbu s-a clasat pe primul loc în seria I realizînd 569 puncte, urmat de Horinek (R. S. Cehoslovacă) — 566 puncte și Nowicki (R. P. Polonă) — 555 puncte. Sîrbu va participa astăzi la finala probei.

Campionul mondial de gimnastică Boris Sahlin (U.R.S.S.) a cîștigat într-un stil strălucit medalia de aur la individual compus întrecînd pe japonezul Ono — medalie de argint și I. Titov (U.R.S.S.) — medalie de bronz. Pe echipe primul loc a fost ocupat de formația Japoniei urmată de U.R.S.S.

La călărie, marele premiu Olimpic de obstacole a revenit călărețului italian Piero d'Inzeo, care a cîștigat medalia olimpică de aur. El a fost urmat în clasament de fratele său Aymondo d'Inzeo medalia de argint și englezul David Broome — medalia de bronz.

Finala turneului olimpic de hochei pe iarbă se va disputa între echipa Indiei, care a învins cu scorul de 1—0 echipa Angliei și formația Pakistanului. Echipa Indiei a cîștigat titlul olimpic la Melbourne în 1956.

Pe marginea materialelor publicate

Două răspunsuri, două moduri de a acționa

În ziarul „Romînia liberă" din 7 iulie 1960, a apărut articolul intitulat: „Aici este vorba de... nepredarea unor autovehicule". În articolul menționat se arăta, printre altele, că o serie de întreprinderi și instituții care dispuneau de un parc auto (autocamioane în special), tărăgănau predarea excedentului acestor mijloace de transport, către organele I.R.T.A., cărora le revine sarcina de a prelua mijloacele auto, potrivit unei hotărîri a Consiliului de Miniștri. Cum era și firesc, ca efect al articolului respectiv, la redacția ziarului nostru au sosit două scrisori de răspuns din partea celor două departamente vizate în materialul respectiv.

S-au luat măsuri

Tratînd cu seriozitate sesizarea ziarului, Direcția generală a silviculturii, a exploatării și industrializării lemnului din cadrul Ministerului Economiei Forestiere, arată în răspunsul său că cele arătate în articolul menționat, sînt juste. Ca urmare, pînă la data trimiterii răspunsului la ziar, se predaseră opt unități și trei sectoare auto aparținînd D.G.S.E.I.L., restul urmînd a fi predate pe parcurs, respectîndu-se prin aceasta întocmai dispozițiile legale în această direcție.

În continuare, răspunsul Ministerului Economiei Forestiere arată totuși și o serie de greutăți pe care le întîmpină o seamă de direcții regionale ale economiei forestiere, din partea unor autobaze I.R.T.A. care nu satisfac cerințele de mijloace de transport ale unităților forestiere cum ar fi cele din Lainici, Motovăț, Bîlta, Novaci, Regiunea Craiova, Cehul Silvaniei, Arini, Homorod, Regiunea Baia Mare și altele. Neîndeplinirea planului de transport la aceste unități forestiere, din lipsă de autocamioane, periclitează aprovizionarea fabricilor de cherestea cu materia primă, ba mai mult, încarcă prețul de cost. În primele cinci luni ale anului între prețul facturat de I.A.R.T.-uri și cel de unitățile I.R.T.A. este o diferență de 2.500.000 lei, sumă ce grevează prețul de cost ca și planul de beneficiu al sectorului respectiv.

Dar alături de acest răspuns alcătuit cu seriozitate, am mai primit la ziar, din partea Direcției Generale de Transporturi Auto, din Ministerul Transporturilor și Telecomunicațiilor, și...

Un răspuns superficial

semnat de către tov. Todoruț, director în direcția respectivă. Răspunsul este o adevărată pledoarie în favoarea cocoșirii lipsurilor și a deficiențelor de care au dat dovadă autobazele I.R.T.A. în ceea ce privește asigurarea mijloacelor de transport către unitățile forestiere. Referindu-se la critica adresată de ziarul nostru, în articolul citat, autobazei I.R.T.A. Craiova care refuză să execute transporturi în multe unități forestiere, răspunsul pune aceste lipsuri pe seama... calamităților naturale. Deci, faptul că a plouat în pădure, că unele drumuri și căi de acces au devenit impracticabile o zi, două sau chiar trei, așa cum se consemnează și în procesul verbal întocmit, aceasta ar constitui chipurile „calamități naturale", echivalente cu ploi torențiale, distrugeri de poduri etc. așa cum se afirmă textual în răspunsul trimis redacției din partea D.G.T.A.

Urmărind îndeplinirea cantitativă a planului de transport, o serie de autobaze I.R.T.A. din Regiunea Craiova refuză categoric să transporte lemne în catarge (butuci lungi) către fabricile prelucrătoare, șefii de coloană Seftoi Cealîc și Oprea Șarpe din cadrul I.R.T.A. Craiova, îndrumînd conducătorii auto să transporte numai lemn de foc, ca și cînd lemnul de lucru ar trebui lăsat să putrezească în pădure. Nu este de mirare că în urma acestui refuz Direcția regională a economiei forestiere Craiova a fost nevoită să recurgă la folosirea mijloacelor hipo, pentru a putea totuși executa transportul lemnului de lucru.

I.R.T.A. Iași, folosește o metodă și mai originală: refuză să dea autocamioane pentru transportul lemnelor din parchetele sau gurile de exploatare mai îndepărtate ale regiunii preferînd numai pe cele din apropierea Iașului. Din această cauză, pe întreaga Direcție regională forestieră Iași, planul de transport s-a realizat în luna iunie doar în proporție de 45—50 la sută.

Control formal

O serie de deficiențe semnalate în activitatea autobazei I.R.T.A. Pitești în ce privește deservirea unităților Direcției forestiere din aceeași regiune, au făcut obiectul unui control din partea organelor D.G.T.A. din M.T.Tc. și a Direcției regionale forestiere Pitești. Pentru a constata temeinicia deficiențelor semnalate, un colectiv format din inginerul Ion Șerbănescu, șeful serviciului exploatării din D.G.T.A., Mircea Sersa, șeful coloanei auto I.R.T.A. Drăgășani și Florea Dragomir, șeful coloanei I.R.T.A. Grădinari precum și delegații D.R.E.F. Pitești, Stelian Matei, director, Mihai Gugiu, inginer șef, ing. Moldoveanu, șeful producției, etc., au făcut deplasarea pe teren.

Deficiențele semnalate în activitatea autobazelor I.R.T.A. din Drăgășani și Grădinari, care deservesc unități forestiere, nu au fost însă consemnate în procesul verbal sub pretext că acestea trebuie cunoscute numai de organele I.R.T.A. (beneficiarul D.R.E.F. Pitești care trăgea ponoasele de pe urma acestora nu trebuia să le cunoască?) Delegații D.R.E.F.-ului Pitești, în frunte cu directorul Matei Stelian s-au dat „bătuți" și au cedat în fața delegaților I.R.T.A. Prin adresa nr. 16.679 din 29 iunie către direcția tutelară din minister ei explicau această atitudine prin teama că dacă ar fi trecut în procesul-verbal toate constatările făcute vor fi „persecutați" de I.R.T.A. Pitești și nu vor mai primi autocamioane. O atitudine cel puțin curioasă din partea unor oameni cu sarcini de răspundere.

Cele două răspunsuri, primite de la D.G.T.A. din M.T.Tc. și D.G.S.E.I.L. din M.E.F., ne-au dat posibilitatea să constatăm două lucruri: întîi este vorba de superficialitatea și formalismul de care a dat dovadă D.G.T.A. atît în răspunsul dat, cît și în activitatea unor salariați din cadrul acestei direcții (cazul ing. Șerbănescu). În al doilea rînd, de atitudinea de seriozitate și răspundere în muncă dovedită din partea D.G.S.E.I.L. din M.E.F.

Sîntem convinși că în viitorul răspuns pe care-l vom primi la redacție ni se vor comunica, nu generalități, ci măsurile luate împotriva acelora care lucrează fără interes și simț de răspundere, provocînd daune nu numai unităților forestiere sau de transport, ci însеși economiei naționale.

GH. RAZVAN

Plecarea delegaţiei Republicii Populare Romîne la cea de-a 15-a sesiune a Adunării Generale a O.N.U.

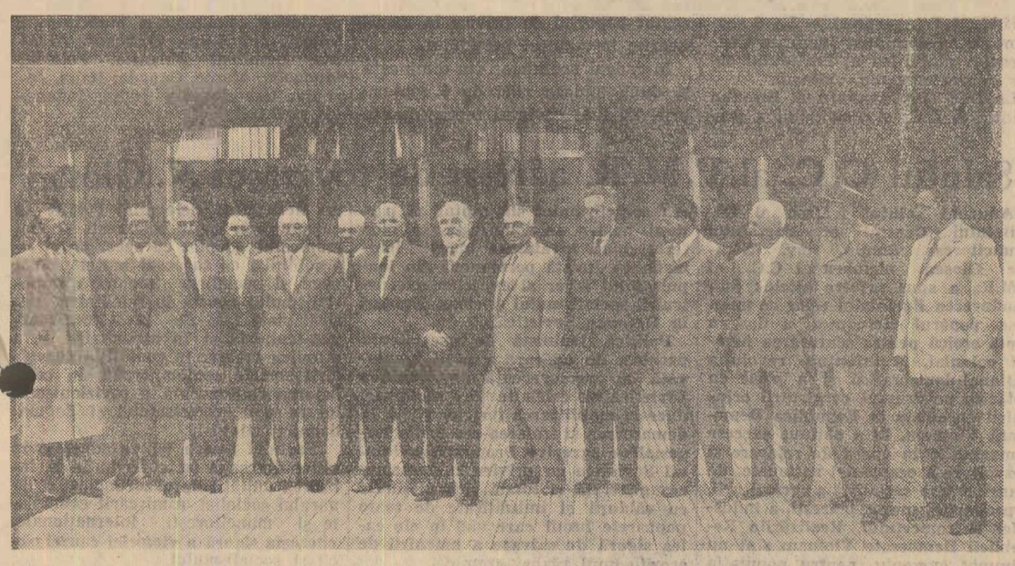

Pe peronul gării Băneasa înainte de plecare

In ziua de 7 septembrie a părăsit Capitala delegaţia Republicii Populare Romîne la cea de a 15-a sesiune a Adunării Generale a Organizaţiei Naţiunilor Unite.

Delegaţia este condusă de tovarăşul Gheorghe Gheorghiu-Dej. Din delegaţie fac parte tovarăşii Ştefan Voitec, Leonte Răutu, Eduard Mezincescu, Silviu Brucan.

La plecare în Gara Băneasa au fost de faţă tovarăşii Chivu Stoica, Gheorghe Apostol, Emil Bodnăraş, Petre Borilă, Nicolae Ceauşescu, Alexandru Drăghici, Ion Gheorghe Maurer, Alexandru Moghioroş, Dumitru Coliu, general de armată Leontin Sălăjan, Mihai Dalea, Alexandru Bîrlădeanu, membri ai C.C. al P.M.R., miniştri, membri ai Prezidiului Marii Adunări Naţionale, deputaţi, conducători ai instituţiilor centrale şi ai organizaţiilor oamenilor muncii, oameni de ştiinţă şi cultură, ziarişti.

Erau prezenţi şefi ai misiunilor diplomatice acreditaţi la Bucureşti şi alţi membri ai Corpului diplomatic.

Delegaţia îşi va continua drumul spre New York cu vaporul.

Oamenii muncii aprobă cu căldură politica externă a partidului şi guvernului

La Uzinele „Republica"

Recenta sesiune a organului suprem al puterii noastre de stat şi hotărîrile adoptate cu acest prilej privind situaţia internaţională actuală şi politica externă a statului nostru a avut un larg răsunet şi în rîndul colectivului Uzinelor Republica din Capitală. In numeroase întîlniri organizate pe locul de muncă, întruniri pe schimburi etc, muncitorii din această importantă unitate a industriei metalurgice bucureştene au discutat cu mult interes pe marginea raportului prezentat sesiunii de către tovarăşul Gheorghe Gheorghiu-Dej.

In dorinţa de a analiza şi mai amănunţit importantele probleme dezbătute în raport, de a cunoaşte şi mai bine activitatea desfăşurată pe plan internaţional de statul nostru, numeroşi muncitori, tehnicieni şi ingineri din toate secţoarele de muncă ale întreprinderii s-au întrunit miercuri după-amiază, odată cu terminarea lucrului, la clubul uzinelor.

Mulţi din cei prezenţi, adresîndu-se unui colectiv alcătuit din tovarăşii lor de muncă, care în prealabil au studiat cu atenţie documentele recentei sesiuni a Marii Adunări Naţionale, au pus numeroase întrebări în legătură cu poziţia ţării noastre în problemele internaţionale cele mai arzătoare.

Maistrul Octavian Georgescu, de exemplu, a cerut unele amănunte în legătură cu propunerile guvernului R. P. Romîne în vederea promovării între statele din sud-estul european a unor relaţii de bunăvecinătate şi de colaborare multilaterală, pentru a se crea astfel în regiunea Balcanilor şi Mării Adriatice o zonă a păcii în care să nu existe arme de distrugere în masă, rampe de lansare a rachetelor şi baze militare străine. Sudorul Alexandru Sandu şi lăcătuşul Nicolae Bucaru s-au interesat în amănunt despre poziţia noului guvern al Turciei faţă de aceste iniţiative ale guvernului romîn, faţă de problema colaborării interbalcanice în general. Lăcătuşul Isidor Boghianu s-a interesat pe larg despre rolul schimburilor comerciale, ştiinţifice, culturale, sportive în întărirea colaborării între popoare şi instaurarea unui climat de încredere reciprocă între state, iar maistrul Dumitru Bondoc despre posibilitatea înlăturării războaielor în actuale condiţii ale situaţiei politice internaţionale.

Numeroase întrebări au fost legate de apropiata Adunare Generală a O.N.U., care, după cum se ştie, va lua în discuţie una dintre cele mai importante probleme ale politicii internaţionale contemporane: dezarmarea generală şi totală. Inginerul Constantin Oproiu, zidarul şamotor Ion Dragomir au cerut unele amănunte în legătură cu poziţia cercurilor conducătoare occidentale faţă de recenta sesiune a Adunării Generale a O.N.U., iar inginerul Ion Crişan despre poziţia statelor capitaliste faţă de propunerile constructive ale U.R.S.S. în problema dezarmării generale şi totale.

Răspunsurile au contribuit la lămurirea problemelor ridicate, oglindind politica consecventă de pace şi coexistenţă paşnică dusă de ţara noastră, profund absorbită de măreţele ei construcţii destinate ridicării nivelului de trai al oamenilor.

(Agerpres)

La Casa de cultură a studenţilor „Grigore Preoteasa"

Cei care deschid întîia oară în faţa copiilor paginile miraculoase ale abecedarului şi apoi mai departe le veghează drumul în lumea buchiilor, — învăţătorii şi profesorii, aceşti grădinari ai „florilor lumii" simt şi ei o mare responsabilitate pentru apărarea păcii popoarelor. Glasul lor s-a auzit ieri cu putere cu prilejul adunării cadrelor didactice din învăţămîntul mediu şi elementar ce a avut loc în sala de festivităţi a Casei de cultură a studenţilor „Grigore Preoteasa". Este şi firesc să fie aşa. Climatul propice pentru desfăşurarea învăţămîntului este pacea şi aceea cadrele didactice au ţinut să spună răspicat cuvîntul lor ferm şi hotărît.

In faţa acelor 800 de participanţi a luat cuvîntul tov. Elena Livezeanu, deputată în Marea Adunare Naţională, care a prezentat o dare de seamă în legătură cu lucrările recentei sesiuni extraordinare a Marii Adunări Naţionale. Vorbitoarea a scos în evidenţă aprobarea unanimă a poporului nostru faţă de politica externă a partidului şi guvernului, politică ce-şi aduce contribuţia la triumful principiilor coexistenţei paşnice, la dezvoltarea colaborării între toate ţările, la consolidarea păcii în întreaga lume.

Referindu-se la contribuţia efectivă pe care trebuie s-o aducă în această luptă nobilă cadrele didactice din ţara noastră, vorbitoarea a subliniat importanţa iniţiativei ţării noastre de a se înscrie pe ordinea de zi a apropiatei sesiuni a Organizaţiei Naţiunilor Unite a următoarei probleme: „Măsuri pentru promovarea în rîndurile tineretului a ideilor păcii, respectului reciproc şi înţelegerii între popoare". Asistenţa a salutat prin vii aplauze cuvintele vorbitoarei exprimîndu-şi în felul acesta deplina aprobare a raportului prezentat de tovarăşul Gheorghe Gheorghiu-Dej în cadrul sesiunii extraordinare a Marii Adunări Naţionale.

A luat apoi cuvîntul tovarăşul Adam Căliman, directorul şcolii de 7 ani nr. 175 din Capitală care a spus printre altele: Aprobăm din toată inima politica partidului şi guvernului nostru. Avem nevoie de pace pentru ca tineretul nostru, copiii patrieei noastre să înveţe, pentru ca părinţii să se bucure de viaţa fericită a copiilor lor. După aceasta a luat cuvîntul tov. Ion Dragomirescu, profesor la şcoala medie „Dimitrie Cantemir". Asigurăm partidul şi guvernul nostru — a spus el — că sarcinile ce ne-au fost trasate de cel de-al III-lea Congres al partidului le vom îndeplini cu cinste pentru educarea tinerei generaţii.

Luînd apoi cuvîntul, tovarăşa Maria Leca, directoarea şcolii medii „I. L. Caragiale" a exprimat profunda satisfacţie a poporului nostru în legătură cu desemnarea tovarăşului Gheorghe Gheorghiu-Dej, în fruntea delegaţiei ţării noastre la cea de-a 15-a sesiune a Adunării Generale a Organizaţiei Naţiunilor Unite.

Ca o expresie a voinţei unanime a celor prezenţi a fost votată apoi o moţiune adresată Comitetului Central al P.M.R., Guvernului şi Prezidiului Marii Adunări Naţionale în care se spune printre altele: „Ne exprimăm profunda noastră convingere că interesele păcii vor fi temeinic apărate la Adunarea Generală a Organizaţiei Naţiunilor Unite de către ţara noastră împreună cu ţările socialiste. Sîntem convinşi că reprezentanţii şi a tot mai multe ţări îşi vor uni glasul lor cu reprezentanţii ţărilor socialiste în vederea luării unor măsuri eficace pentru rezolvarea problemelor majore care stau în faţa omenirii".

Limbajul emoţionant al aplauzelor a răsunat în sală ca o convingătoare aprobare.

D. TABACU

Alte adunări în ţară

★ ★

La Tg. Mureş

La adunarea muncitorilor, inginerilor şi tehnicienilor de la Complexul pentru industrializarea lemnului de la Gălăuţaş, darea de seamă a fost prezentată de deputatul *Ioan Băţagă*, secretar al Comitetului regional al Regiunii Autonome Maghiare al P.M.R.

La Craiova

In aula Institutului Agronomic „Tudor Vladimirescu" din Craiova s-au adunat cadrele universitare din învăţămîntul superior, lucrători din instituţiile de artă şi cultură ale oraşului, cadrele didactice din învăţămîntul preşcolar şi mediu, precum şi cadrele medico-sanitare pentru a asculta darea de seamă a deputatului *Ion Moangă*, asupra lucrărilor recentei sesiuni extraordinare a Marii Adunări Naţionale.

La Brăila

Sute de oameni ai muncii din Brăila s-au adunat în sala cinematografului „11 Iunie", unde au ascultat darea de seamă a deputatei Neguţa Cazan asupra recentei sesiuni a Marii Adunări Naţionale. Cei prezenţi au aprobat cu entuziasm politica externă a partidului şi guvernului nostru. Tot la Brăila, în sala Teatrului de Stat, peste 700 de cetăţeni au participat la o adunare asemănătoare cu tov. Ion Andronache, deputat în Marea Adunare Naţională.

Muncă rodnică, rezultate de seamă

Luptînd pentru traducerea în viaţă a sarcinilor trasate de cel de-al III-lea Congres al partidului, oamenii muncii din întreaga ţară desfăşoară larg întrecerea socialistă, muncind cu avînt pentru a obţine o producţie sporită, de calitate tot mai bună şi cu cheltuieli cît mai mici.

Introducerea tehnologiei avansate, aplicarea pe scară largă a inovaţiilor şi raţionalizărilor în producţie, reducerea consumurilor specifice de materii prime şi materiale, realizarea de economii peste cele planificate, sînt obiective de seamă ce stau în centrul activităţii colectivelor de muncitori, tehnicieni şi ingineri din întreprinderi.

Metode înaintate de lucru

La atelierele C.F.R. „Griviţa Roşie" din Capitală se duce o muncă sistematică pentru introducerea metodelor înaintate de lucru care au ca scop mărirea productivităţii muncii, reducerea preţului de cost şi realizarea de produse de calitate.

Recent a început să se aplice turnarea unor piese cu maselote exotermice, ceea ce a permis ca consumul de oţel să fie redus cu 50 la sută, îmbunătăţindu-se totodată calitatea pieselor turnate. De asemenea s-a mai introdus sudarea cazanelor locomotivelor în locul nituirii, care aduce o economie anuală de două milioane lei. La aceste realizări importante şi altele au contribuit schimburile de experienţă organizate de atelierele C.F.R. „Griviţa Roşie" cu alte întreprinderi din ţară. Cel mai important schimb de experienţă a fost cel cu metalurgiştii de la Reşiţa. De asemenea au mai contribuit şi cele 400 de inovaţii din care o parte au fost aplicate. Cele aplicate aduc economii în valoare de 1.600.000 lei.

15.000.000 lei economii

TIMIŞOARA (de la corespondentul nostru). — Unităţile din cadrul Direcţiei regionale C.F.R. Timişoara şi în special depourile de locomotive Arad, Oraviţa, Simeria, Caransebeş şi celelalte au înscris pe graficul de economii pînă acum suma de 15.000.000 lei. La depoul C.F.R. din Oraviţa bunăoară, nu există echipă care să nu fi realizat importante cantităţi de combustibil.

De remarcat este şi faptul că cu combustibilul economisit pînă acum în cadrul regionalei C.F.R. Timişoara vor funcţiona timp de o lună toate depourile din subordinea acestei direcţii.

Propuneri de inovaţii şi raţionalizări

PITEŞTI (de la corespondentul nostru). — La Cabinetul tehnic al Uzinei de sodă Govora sosesc continuu propuneri de inovaţii şi raţionalizări ale muncitorilor, din care se observă preocuparea acestora de a îmbunătăţi permanent procesul tehnologic pentru ridicarea productivităţii muncii şi îmbunătăţirea calităţii produselor.

In luna august, de pildă, Cabinetul tehnic a înregistrat şase noi propuneri de inovaţii, din care două au şi fost aplicate. Acestea aduc o economie antecalculată anuală de peste 164.000 lei. Celelalte inovaţii sînt în studiul colectivului Cabinetului tehnic.

In sprijinul siderurgiştilor

HUNEDOARA (de la corespondentul nostru). — Colectivele de muncă din sectoarele miniere Vulcan, cărbune cocsificabil, şi-au sporit preocuparea pentru mărirea randamentului de lucru. Antrenaţi în întrecerea socialistă pe profesii harnicii mineri obţin rezultate tot mai bune şi trimit siderurgiştilor mari cantităţi de cărbune cocsificabil. Bunăoară în primele 8 luni ale anului, la mina Vulcan s-au extras 7.104 tone cărbune cocsificabil peste plan, iar în primele zile din luna septembrie minerii au dat în medie zilnic mai mult de 60 de tone cărbune cocsificabil.

Iniţiative gospodăreşti

Am un amic cu totul aparte. Deobicei îi place simţul gospodăresc şi buna rînduială, de aceea leagă prietenie cu oameni harnici. Intr-un timp se stabilise la Hunedoara şi se simţea bine văzînd cum gospodarii harnici de aici îmbracă oraşul în „haine" tot mai frumoase. De la o vreme a aflat însă că n-ar fi rău să „stea" şi pe la Deva. Ca să nu ia hotărîre pripită a început să culeagă informaţii despre Deva şi gospodarii săi. Rînd pe rînd şi-a notat în carnet o seamă de cifre şi fapte. Iată cîteva însemnări...

„Primăvara s-a revărsat peste oraşul de la poalele cetăţii care-i poartă numele. La sfatul popular orăşenesc Deva au venit o mulţime de oameni. N-am fost invitat dar am aflat că deputaţii s-au prins la întrecere.

— Vremea a devenit mai călduroasă şi în oraş se vorbeşte mult despre acţiuni obşteşti. Pe şantierul de lîngă şcoala profesională am întîlnit vreo două sute de oameni. Unii demolau o clădire, alţii săpau fundaţii iar cei mai mulţi rînduiau materialele. Şi pe alte şantiere e multă animaţie; cetăţenii şi deputaţii au venit în ajutorul constructorilor.

— Se înalţă blocuri. Meşterii clădesc locuinţe în străzile Eminescu, Aurel Vlaicu, Mînăstirii, Filimon Sîrbu şi altele. In vitrina unui magazin a fost afişată macheta viitorului centru al oraşului...

— Cineva mi-a vorbit mult despre deputaţii Gh. Ksikos şi Ştefan Botoş. Se zice că vor să cîştige neapărat întrecerea între circumscripţiile electorale. Am vrut să discut cu ei dar n-am reuşit. Deputaţii erau înconjuraţi de alegătorii lor.

— Oraşul a devenit un fel de şantier. Sute de oameni muncesc şi în urma lor apar noi ronduri cu flori, pomi ornamentali, străzi şi hotare. Pe străzile General Bălan, Aurel Vlaicu, în Piaţa Unirii şi în alte locuri a apărut o puzderie de flori.

— La sfatul popular s-a înfiinţat registrul în care se ţine evidenţa muncii deputaţilor aflaţi în întrecere. Iată spicuiri din acest registru: comitetele de cetăţeni şi deputaţi desfăşoară o rodnică activitate. S-au plantat 5000 de flori, au fost împrăştiaţi 300 metri cubi de pietriş pe străzile lăturalnice, au fost demolate clădirile vechi de lîngă şcoala profesională. Economii realizate: 190.000 lei.

— In piaţa Unirii a apărut lumină fluorescentă. Pentru treaba asta au lucrat mulţi cetăţeni dar o contribuţie de seamă a adus-o deputatul A. Barbură, directorul uzinei electrice.

— Am stat de vorbă cu deputata Valeria Timar. Cetăţenii din circumscripţia ei au renovat strada Cerni şi sînt gospodari harnici. De aceea şi sfatul popular orăşenesc a instalat aici drapelul de circumscripţie electorală fruntaşă.

— S-au dat în folosinţă cîteva blocuri de locuinţe De curînd au început lucrările la unele dintre clădirile care vor forma noul centru. Se lucrează intens dar constructorii au numai o parte din documentaţia tehnică. Mai sînt şi lipsuri...

— August 1960. Am făcut un bilanţ. Locuitorii din oraşul Deva au amenajat 17.411 metri pătraţi zone vrezi, au plantat 35.000 brazi pe dealul cetăţii, au demolat 2.724 metri cubi materiale şi au transportat pe străzile lăturalnice 3024 tone pietriş. La lucrările executate s-a realizat peste un milion de lei economii.

— Azi am trimis o scrisoare către sfatul popular Regional Hunedoara. Iată ce scriam: Vă rog să dispuneţi mutarea mea la Deva. Solicit acest lucru pentru că îmi place să trăiesc printre oameni harnici..."

★

Cererea a fost rezolvată cu multă operativitate. Petiţionarul s-a mutat chiar în biroul preşedintelui de la sfatul popular orăşenesc Deva. Prin literele brodate cu fir auriu îşi anunţă rostul: „Oraş fruntaş în acţiunile gospodăreşti". Cred că i-aţi ghicit numele ?! Il cheamă „Drapel"...

I. COJOCARU
corespondentul „Romîniei libere" în Regiunea Hunedoara

SUCCESUL PIELARILOR

Colectivul fabricii de încălţăminte „Kirov" din Capitală a obţinut în primele opt luni ale anului realizări importante. Printr-o mai bună croire, acesta a reuşit să economisească 29.245 kg. talpă, 5.120 m. p. piele şi 2.287 m. p. meşină.

De curînd, a fost dată în producţie o nouă secţie de croit feţe mecanic (prin ştanţare), utilată cu opt maşini. In clişeu: Nicolae Ursuianu lucrează în noua secţie de ştanţare, la croirea feţelor de pantofi pentru femei

Foto: AGERPRES

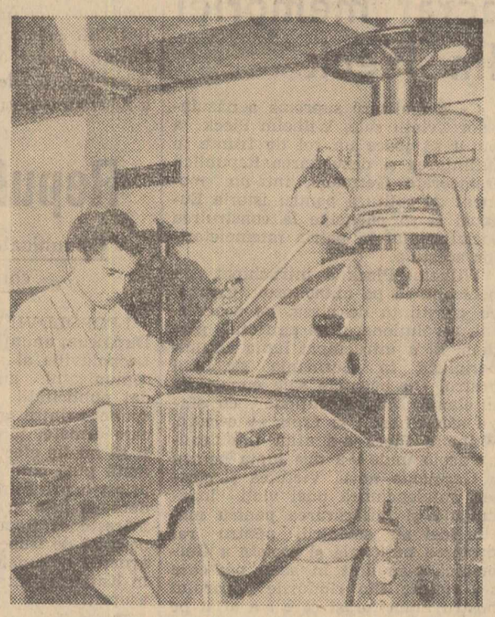

Regiunea Bucureşti fruntaşă pe ţară la însilozări

Regiunea Bucureşti este fruntaşă pe ţară la însilozarea de nutreţuri, îndeosebi porumb siloz. In primele zile ale decadei record, organizată între 1 şi 7 septembrie, s-a lucrat intens la recoltarea porumbului şi s-a folosit întreaga capacitate de lucru a mijloacelor de tocare însilozîndu-se zilnic între 18—20.000 tone porumb. G.A.S., G.A.C. şi întovărăşirile agricole din această mare regiune agricolă a ţării au însilozat aproape 500.000 tone nutreţuri, ceea ce reprezintă peste 70 la sută din planul pe acest an.

(Agerpres)

Pregătiri pentru culesul şi vinificaţia recoltei de struguri

In toate podgoriile ţării se fac ultimele pregătiri pentru culesul şi vinificaţia recoltei de struguri din acest an. Cramele şi pivniţele au fost curăţate şi dezinfectate şi este pe sfîrşite revizuirea, repararea şi completarea utilajului necesar culesului şi procesului de vinificaţie. Industria alimentară a amenajat 308 centre de vinificaţie, în afară de cele existente la gospodăriile agricole de stat.

Anul acesta capacitatea de vinificaţie în gospodăriile agricole de stat a crescut cu aproximativ 1.500 de vagoane prin construcţia combinatelor de la Tohani şi Murfatlar şi prin mărirea centrelor de la Urlaţi, Răduceşti Piscu Sadovei, Coteşti, Medgidia şi altele. De asemenea, printre cele 38 mari unităţi moderne ale industriei alimentare se numără centrele noi construite la Jariştea, Amărăşti, Cîrlogani şi în alte podgorii. Totodată capacitatea de depozitare a vinurilor a fost mărită cu peste 6000 de vagoane. La Ploieşti şi Bacău se află în stadiu înaintat construcţia a două mari centre moderne de depozitare, învechire a vinului şi îmbuteliere, cu o capacitate de 400 vagoane fiecare. Aceste centre vor intra în funcţiune în acest an. Centrele de îmbuteliere ale industriei alimentare de la Bucureşti, Constanţa, Cluj, Tg. Mureş au fost înzestrate cu noi agregate.

(Agerpres)

Au început semănatul secarei

ORADEA (de la corespondentul nostru). La unităţile agricole cooperatiste din Raionul Săcuieni, Regiunea Oradea, s-au însămînţat primele hectare cu secară. Pînă acum s-au însămînţat în total 77 ha., din care 50 la gospodăria colectivă „Filimon Sîrbu" din Voievozi, 25 ha. la gospodăria colectivă „7 Noiembrie" din Curtuişeni şi 2 ha. la gospodăria colectivă din comuna Diosig.

Colectiviştii din Mădăraş îşi măresc sursele de venituri

In gospodăria noastră colectivă, piscicultura este una din cele mai noi îndeletniciri care, pe lîngă veniturile băneşti pe care le aduce, a creat posibilitatea punerii în valoare a unor importante suprafeţe de terenuri care în trecut nu-şi găseau nici o întrebuinţare.

Pe cele 35 de ha. cît cuprinde astăzi pescăria colectivei, în urmă cu cîţiva ani nu creştea decît papură şi buruieni, întreaga aşezare nefiind altceva — după cum spuneau colectiviştii — decît o adevărată împărăţie a ţînţarilor. Astfel stînd lucrurile, prin 1956 în cadrul unei adunări generale am pus în discuţie problema valorificării acestor terenuri şi după cum ne-a dovedit experienţa, n-am procedat de loc rău atunci cînd am hotărît ca pe terenurile respective să înfiinţăm o crescătorie de peşti.

Şi cum o asemenea treabă nu era de loc uşoară am cerut sprijinul statului care, ca şi în alte rînduri, ne-a ajutat cu un împrumut bănesc, fapt ce ne-a dat posibilitatea ca în acelaşi an 1956 să trecem la efectuarea primelor lucrări. Cu ajutorul tovarăşilor de la Inspectoratul piscicol interregional Cluj, au fost întocmite documentaţiile şi proiectele necesare după care membrii gospodăriei au trecut la lucrările de asanare, nivelări, curăţiri şi construirea şanţurilor şi digurilor necesare.

La organizarea pescăriei noi am avut avantajul că în vecinătatea terenurilor gospodăriei se află un canal de legătură între Crişul Repede şi Crişul Negru a cărui apă o putem folosi în condiţii destul de avantajoase. La numai un an după amenajările făcute, la bilanţul anual al gospodăriei se adăugau primii 15.000 lei proveniţi din valorificarea peştilor crescuţi de noi.

Ţinînd seama de faptul că în primii ani eram lipsiţi de experienţa necesară acestei îndeletniciri, noi am apelat în nenumărate rînduri la sprijinul şi asistenţa tehnică a specialiştilor de la întreprinderea piscicolă de stat Ceza (care se află tot în raionul nostru) şi întotdeauna am găsit înţelegerea necesară. Acestei preţioase colaborări îi datorăm faptul că astăzi sîntem în măsură să aplicăm în condiţii mulţumitoare metoda de creştere dirijată a peştelui. Înţelegînd însemnătatea şi importanţa acestei valoroase metode, pescarii noştri continuă şi astăzi să înveţe cum şi ce trebuie făcut pentru obţinerea unor producţii mereu sporite al cărei cost să fie din ce în ce mai scăzut.

Numai în anul trecut pescarii gospodăriei noastre au reuşit ca din fiecare hectar de eleşteu să recolteze mai bine de 900 kg. crapi, prin a căror valorificare gospodăria a obţinut un venit de peste 200.000 lei. Paralel cu aceasta a crescut simţitor şi venitul colectiviştilor.

În vederea dobîndirii unor asemenea producţii, încă înainte de repopularea eleşteelor, s-a executat o minuţioasă curăţire şi dezinfectare a tuturor terenurilor piscicole, au fost selecţionate cele mai riguroase exemplare, iar după repopulare s-a acordat o mare atenţie obţinerii unui nivel constant al apei şi formării permanente a curenţilor de apă proaspătă. Administrarea hranei suplimentare (neghină, seminţe de mohor, orez spart etc.) s-a făcut de asemenea, după un plan bine chibzuit evitîndu-se orice risipă. Complexitatea tuturor acestor măsuri, la care s-a adăugat şi organizarea unei minuţioase paze împotriva păsărilor şi peştilor răpitori, a făcut posibil ca întreaga producţie de peşte obţinută anul trecut să fie realizată la un preţ de cost ce reprezintă abia jumătate din cheltuielile planificate.

Pe baza acestei experienţe am ajuns la concluzia că prin aplicarea cu şi mai multă stricteţe a măsurilor amintite, la care se mai adaugă în acest an şi folosirea drept hrană a şroturilor de floarea-soarelui şi în, să dobîndim la toamnă o producţie de cel puţin 1100 kg. peşte la ha.

În acelaşi timp, printr-o mai judicioasă organizare a muncii pescarilor, numărul de zile-muncă cheltuite la pescărie vor scădea la mai bine de jumătate faţă de anul trecut.

Studiul documentelor elaborate de cel de-al III-lea Congres al partidului, ne-a creat posibilitatea să ne dăm mai bine seama că sîntem încă departe de a fi epuizat posibilităţile de valorificare a tuturor rezervelor economice existente în gospodăria noastră.

Tocmai de aceea, în adunările generale pe care le-au ţinut nu de mult, colectiviştii au hotărît ca în viitorii 2—3 ani să extindă această ramură anexă a gospodăriei cu încă 35 ha. Şi aceasta cu atît mai mult cu cît încă şi astăzi în perimetrul gospodăriei se mai găsesc suficiente terenuri mlăştinoase, băltoace etc. care, improprii agriculturii, pot deveni foarte utile pentru amenajări de eleştee.

Prin noile lucrări pe care le-am propus de a le înfăptui, precum şi prin continua sporire a producţiei de peşte la ha., prin aplicarea celor mai valoroase metode, sîntem hotărîţi ca în viitorii ani să punem la dispoziţia consumatorilor cantităţi mereu sporite din acest preţios aliment a cărei producţie în următorii 6 ani — aşa după cum au consemnat documentele celui de-al III-lea Congres al partidului — va trebui să crească de 3 ori şi jumătate.

TEODOR MAGHIAR
preşedintele gospodăriei agricole colective „Steaua Roşie" comuna Mădăraş, Raionul Salonta

Aspect de la adunarea cadrelor didactice, care a avut loc la Casa de cultură a studenţilor „Grigore Preoteasa"

Foto: MIHAI POPESCU

Actualitatea internațională

Apropiata sesiune a O.N.U. în atenția opiniei publice internaționale

În interesele coexistenței și păcii

NEW YORK 7 (Agerpres). — Ziarul american „FREIHEIT" publică un articol redacțional în care salută apropiata sosire a lui N. S. Hrușciov în Statele Unite ale Americii. Hrușciov, scrie ziarul, vine din nou în S.U.A. în interesele coexistenței și păcii care se află la baza politicii sovietice. El dorește să continue lupta pentru dezarmarea generală de la tribuna internațională. Ziarul scrie în încheiere că participarea președintelui Consiliului de Miniștri al U.R.S.S. la lucrările Adunării Generale a O.N.U. poate și trebuie să marcheze o cotitură spre însănătoșirea situației internaționale.

Declarațiile lui Sastroamidjojo

DJAKARTA 7 (Agerpres). — După cum anunță Agenția ANTARA, luînd cuvîntul la o conferință de presă, fostul reprezentant al Indoneziei la O.N.U., A. Sastroamidjojo a declarat că hotărîrea președintelui Sukarno de a participa la apropiata sesiune a Adunării Generale a O.N.U. este deosebit de însemnată deoarece pe ordinea de zi a sesiunii vor figura probleme foarte importante. Sastroamidjojo a declarat că anul acesta una din problemele cele mai importante care vor figura pe ordinea de zi a Adunării Generale a O.N.U. este problema dezarmării care are o însemnătate urîașă în urma eșecului conferinței la nivel înalt de la Paris.

Participarea președintelui Sukarno la apropiata sesiune a Adunării Generale a O.N.U. va exercita, după părerea lui Sastroamidjojo, o influență deosebită asupra poziției grupării africano-asiatice din această organizație internațională. În afară de aceasta, președintele va putea folosi prilejul vizitei sale la O.N.U. pentru a se întîlni cu conducătorii guvernelor marilor puteri care se vor afla de asemenea acolo, iar acest lucru poate contribui la soluționarea unor probleme de importanță mondială.

Presa indiană despre participarea lui N. S. Hrușciov la dezbaterea problemei dezarmării

DELHI 7 (Agerpres). — Presa indiană continuă să acorde multă atenție faptului că președintele Consiliului de Miniștri al U.R.S.S., N. S. Hrușciov, va participa personal la discutarea problemei dezarmării în cadrul sesiunii Adunării Generale a O.N.U. Subliniind că N. S. Hrușciov se duce la New York pentru a declara încă o dată în fața delegaților țărilor membre ale ON.U. încrederea sa neclintită în coexistența pașnică, ziarul „JUGANTAR" scrie: „Hotărîrea primului ministru sovietic de a pleca la New York dovedește tendința spre înțelegere și acest lucru nu trebuie ignorat în nici un caz".

Ziarul „SEARCHLIGHT" subliniază că hotărîrea lui Hrușciov de a conduce personal delegația sovietică la sesiunea Adunării Generale a O.N.U. a generat din nou speranțe în dezarmare.

Ziarul „NAW BHARAT TIMES", referindu-se la propunerea lui N.S. Hrușciov în legătură cu discutarea problemei dezarmării la O.N.U. cu participarea șefilor guvernelor tuturor țărilor membre ale acestei organizații, consideră această propunere „remarcabilă și justificată, întrucît este vorba despre cea mai importantă problemă — problema dezarmării".

Nkrumah — șeful delegației ghaneze la sesiunea O.N.U.

NEW YORK 7 (Agerpres). — Referindu-se la informații provenite din cercurile ghaneze de la O.N.U., corespondentul din New York al agenției REUTER anunță că primul ministru al Ghanei, Kwame Nkrumah va conduce delegația țării sale la apropiata sesiune a Adunării Generale.

Tratativele polono-cehoslovace

VARȘOVIA 7 (Agerpres). — În Polonia se află într-o vizită de prietenie delegația de partid și guvernamentală cehoslovacă condusă de A. Novotny prim-secretar al C.C. al Partidului Comunist din Cehoslovacia și președinte al R. S. Cehoslovace. La 6 septembrie la Varșovia au avut loc tratative între delegațiile P.M.U.P. și P.C. din Cehoslovacia. Din partea Poloniei la tratative au participat Wladislaw Gomułka, prim-secretar al C.C. al P.M.U.P., membri ai Biroului Politic, secretari și activiști cu munci de răspundere ai C.C. al P.M.U.P.; din partea Cehoslovaciei au participat membrii delegației de partid în frunte cu A. Novotny, prim-secretar al C. C. al P.C. din Cehoslovacia.

În aceeași zi au avut loc tratative între delegațiile guvernelor R. P. Polone și R. S. Cehoslovace.

Situația din Laos

VIENTIANE 7 (Agerpres). — După cum anunță corespondentul din Vientiane al Agenției FRANCE PRESSE, în loc să se înapoieze la Vientiane și să îndeplinească funcțiile sale de ministru al Afacerilor Interne în noul guvern condus de prințul Suvanna Fumma, generalul reacționar Nosavan a fugit din nou la Savannaket — cartierul său general — unde a reorganizat „Comitetul contraloviturii de stat" care a fost dizolvat recent. Acest comitet a declarat la postul de radio din Savannaket că cere anularea amnistiei acordate căpitanului Kong Le — conducătorul loviturii de stat care a dus la formarea guvernului Suvanna Fumma — și a declarat că a introdus un control sever asupra decolării și aterizării avioanelor comerciale pe toate aeroporturile Laosului.

Congresul Partidului celor ce muncesc din Vietnam

HANOI 7 (Agerpres). — La 6 septembrie au continuat lucrările Congresului al III-lea al Partidului celor ce muncesc din Vietnam.

Le Duc Tho, membru al Biroului Politic al C.C. al Partidului a prezentat raportul cu privire la modificările în statutul partidului.

În cadrul ședințelor din dimineața și după amiaza zilei de 6 septembrie, au luat cuvîntul reprezentanții partidelor comuniste și muncitorești frățești din R.P.D. Coreeană, Albania, Romînia, Bulgaria, Polonia, Mongolia, Maroc, Canada, Italia, Japonia, Cehoslovacia India, Indonezia și R.D.G.

Salutul C. C. al P. M. R. adresat de tovarășul N. Giosan

Aducînd salutul frățesc al Comitetului Central al Partidului Muncitoresc Romîn, tov. Nicolae Giosan, membru al C.C. al P.M.R., a spus printre altele: Sub conducerea Partidului celor ce muncesc, poporul vietnamez a dus o luptă eroică pentru scuturarea jugului colonial, a înfăptuit revoluția național-democratică și a pășit cu hotărîre pe drumul construirii orînduirii socialiste în Republica Democrată Vietnam. El a obținut succese remarcabile în opera de refacere și dezvoltare a economiei naționale, de transformare socialistă a agriculturii, a producției meșteșugărești, a industriei și comerțului. Realizările Republicii Democrate Vietnam sînt un minunat exemplu pentru populația din sudul țării care luptă împotriva dictaturii reacțiunii interne sprijinite de imperialismul american.

Poporul romîn se bucură din inimă de succesele obținute de poporul frate vietnamez și susține cu căldură lupta sa dreaptă pentru reunificarea pașnică a patriei sale. Relațiile de prietenie și colaborare frățească dintre R.P.R. și R. D. Vietnam se dezvoltă continuu, spre binele ambelor noastre popoare.

Poporul romîn a obținut succese de însemnătate istorică în făurirea orînduirii socialiste. Făcînd bilanțul acestor succese Congresul al III-lea al Partidului Muncitoresc Romîn, care a avut loc în luna iunie a acestui an, a consfințit victoria deplină a socialismului în patria noastră. În construirea socialismului ne-am bucurat de roadele colaborării frățești cu celelalte țări socialiste și în primul rînd de ajutorul multilateral al Uniunii Sovietice.

La temelia succeselor istorice obținute de poporul nostru în construirea socialismului stă faptul că partidul nostru se călăuzește în mod ferm după învățătura marxist-leninistă, că învață permanent din inepuizabilul izvor al experienței construirii socialismului și comunismului în Uniunea Sovietică.

Politica leninistă de coexistență pașnică, de apărare a păcii promovată cu perseverență de Uniunea Sovietică și celelalte țări socialiste, duce la mobilizarea forțelor păcii, la demascarea și izolarea cercurilor imperialiste agresive. Propunerile Uniunii Sovietice cu privire la dezarmarea generală și totală sînt susținute cu căldură și îmbrățișate de toate popoarele lumii care văd în ele calea sigură de salvare a omenirii de ororile unui război atomic.

Desfășurarea evenimentelor pe plan internațional confirmă pe deplin justețea tezelor Congreselor al XX-lea și al XXI-lea ale Partidului Comunist al Uniunii Sovietice, ale Declarației de la Moscova din 1957 și Manifestului Păcii cu privire la posibilitatea reală a prevenirii războaielor, la necesitatea promovării consecvente a politicii coexistenței pașnice, cu privire la căile de trecere de la capitalism la socialism. Consfătuirea de la București a partidelor comuniste și muncitorești a constituit o nouă confirmare a fidelității acestora față de principiile Declarației și Manifestului Păcii, a arătat că mișcarea comunistă internațională este unanimă în aprecierea situației mondiale contemporane.

Plenara C.C. al P.M.R. din 1 august 1960 care a aprobat în întregime activitatea delegației P.M.R. la consfătuirea de la București și Comunicatul adoptat cu acest prilej — a subliniat că succesul luptei pentru pace și socialism, împotriva imperialismului constă în fidelitatea nestrămutată față de învățătura marxist-leninistă și în capacitatea de a o aplica creator în condițiile dezvoltării sociale contemporane, în combaterea consecventă a revizionismului ca și a sectarismului și dogmatismului stingist.

Partidul nostru își va aduce și în viitor întreaga sa contribuție la întărirea unității de nezdruncinat a lagărului socialist, a mișcării comuniste și muncitorești internaționale, chezășia sigură a victoriei cauzei păcii și socialismului.

Republica Populară Romînă militează consecvent, alături de celelalte țări socialiste și de toate forțele iubitoare de pace, pentru destinderea situației internaționale, pentru asigurarea unei păci trainice între popoare.

La viitoarea sesiune a O.N.U. țara noastră se va pronunța cu hotărîre pentru înfăptuirea dezarmării generale și totale — problemă atît de arzătoare a actualității internaționale.

În încheiere, tov. Nicolae Giosan a urat succes deplin în realizarea sarcinilor mărețe expuse în raportul prezentat de tovarășul Le Duan și desăvîrșirea transformărilor socialiste și construirea bazei materiale a socialismului în Republica Democrată Vietnam, în lupta pentru reunificarea pașnică a țării, pentru apărarea păcii în lumea întreagă.

Necrologul consacrat memoriei lui Wilhelm Pieck

(Urmare din pag. 1-a)

doilea război mondial, Wilhelm Pieck a condus din nou, neobosit ca și cu un sfert de secol în urmă, lupta Partidului Comunist din Germania împotriva războiului imperialist. Întotdeauna și pretutindeni, în întrunirile cu activiștii social-democrați sau cu scriitori renumiți ai Germaniei, sau, mai tîrziu, cu prizonierii foști soldați și ofițeri ai Wehrmachtului, Wilhelm Pieck a proclamat principiul colaborării tuturor antifaciștilor în lupta împotriva regimului hitlerist pentru a preîntîmpina catastrofa Germaniei. În calitate de internaționalist socialist, el a luptat împotriva incendiatorilor războiului agresiv, împotriva criminalilor din fruntea guvernului, împotriva statului major și concernelor. El a făcut apel la bărbații și femeile germane, la soldații din tranșee și la prizonierii de război, să sprijine poporul și patria.

După zdrobirea armatelor hitleriste de către glorioasa armată sovietică și aliații ei s-a realizat în răsăritul Germaniei mult rîvnitul țel evocat în lagărele de concentrare fasciste: a fost creat un partid marxist-leninist unit ca garanție pentru eliberarea clasei muncitoare, a țărănimii și intelectualității, ca garanție pentru renașterea națiunii germane. Lui Wilhelm Pieck, care întruchipa bunele tradiții ale vechii mișcări muncitorești germane a lui August Bebel, împreună cu experiența revoluționară a stîngii germane și a Partidului Comunist din Germania îi revine meritul nemuritor de a-și fi dat o contribuție hotărîtoare la crearea, în 1946, a partidului unit al clasei muncitoare germane. El va intra pentru totdeauna în istoria germană ca omul care a învins în mod strălucit sciziunea provocată de conducătorii oportuniști ai partidului social-democrat, ca făuritor al unității clasei muncitoare germane. Lui îi revine un rol de frunte în crearea blocului partidelor antifasciste-democrate și în unirea tuturor forțelor creatoare în Frontul Național al Germaniei democrate.

Cînd, ca răspuns la crearea de către puterile occidentale și a lacheilor lor de la Bonn a statului separat occidental, a fost înființat primul stat german, iubitor de pace poporul nostru l-a ales pe Wilhelm Pieck, încercatul și neobositul luptător, pe socialistul matur, ca președinte al Republicii Democrate Germane. Numele și activitatea președintelui Wilhelm Pieck au devenit în întreaga lume simbolul unei Germanii noi, mai bune, care nu mai are nimic comun cu fasciștii și militariștii, cu iunkerii și magnații concernelor și cu tendințe expansioniste nefaste. Datorită acestui fapt Republica Democrată Germană a cucerit milioane de prieteni în întreaga lume.

Ca o realizare supremă a năzuințelor vieții sale, Wilhelm Pieck a putut să joace un rol de frunte în înființarea și dezvoltarea Republicii Democrate Germane, într-un moment de cotitură pentru istoria Europei și să participe la construirea socialismului în patria intemeietorilor acestuia.

Wilhelm Pieck a întruchipat în persoana sa pe muncitorul german cu conștiință de clasă, pe socialistul, revoluționarul și patriotul german. El a întruchipat lupta antiimperialistă în Germania secolului nostru. Cu bogatele sale cunoștințe și elanul său revoluționar, cu sfatul său chibzuit și fapta sa eficace, Wilhelm Pieck s-a aflat întotdeauna acolo unde s-a dus lupta pentru o Germanie nouă. Virtutea și cinstea, înțelepciunea unei vieți îndelungate și înflăcărarea pentru marile idei ale omenirii, pentru renașterea națională și socială a Germaniei, s-au unit în acest om care s-a ridicat din rîndurile poporului nostru muncitor și care s-a aflat pe frontul luptei titanice dintre forțele războiului și forțele păcii, ca om de încredere al poporului nostru, la primul post al statului german iubitor de pace. Activitatea lui Wilhelm Pieck a întruchipat forța și capacitatea clasei muncitoare de a uni toate forțele democratice și iubitoare de pace ale națiunii în lupta pentru pace și socialism.

S-a rupt firul unei vieți pline de luptă, persecuții și sacrificii, al unei vieți glorioase și pline de victorii. Durerea noastră se împletește cu mîndria de a fi avut în mijlocul nostru, în fruntea noastră un asemenea om. Figura sa luminoasă, ideile și faptele sale fac parte integrantă din istoria Germaniei și a mișcării muncitorești internaționale.

Exemplul său va trăi și înaripa poporul, și înainte de toate tineretul, care i-a dat prietenului și părintelui său întreaga sa dragoste, tineret căruia Wilhelm Pieck i-a dat marele exemplu al unei vieți de luptător, dedicată cu modestie și cinste, în mod dezinteresat și intransigent păcii, socialismului și adevăratei prietenii cu poporul sovietic.

Poporul german se înclină în fața ta; recunoștință, recunoștință veșnică, dragă prietene și tovarășe Wilhelm Pieck, pentru viața ta eroică în slujba poporului muncitor, în slujba socialismului și a întregii națiuni germane. La sicriul tău, jurăm să păzim ca lumina ochilor unitatea forțelor poporului și a clasei muncitoare, atît de deseori scindată de imperialism și reformism și cucerită în cele din urmă în Republica Democrată Germană.

Steagul pe care moartea l-a smuls din mîinile încercatului muncitor președinte va fi preluat și purtat înainte de milioane de oameni, pentru triumful socialismului în Republica Democrată Germană, pentru victoria păcii în întreaga Germanie.

Comitetul Central al Partidului Socialist Unit din Germania,
WALTER ULBRICHT

Consiliul de Miniștri al Republicii Democrate Germane,
OTTO GROTEWOHL

Camera Populară a Republicii Democrate Germane,
dr. JOHANNES DIECKMANN

Frontul Național al Germaniei Democrate,
prof. dr. ERICH CORRENS

Ministrului Afacerilor Externe al Republicii Democrate Germane, dr. Lothar Bolz

Berlin

Vă rog să primiți cele mai sincere condoleanțe cu prilejul încetării din viață a Președintelui Republicii Democrate Germane, tovarășul Wilhelm Pieck, fiu credincios al poporului german, eminent luptător pentru cauza păcii și socialismului.

Viața și activitatea tov. Wilhelm Pieck, exemplul strălucit de abnegație și devotament pentru cauza clasei muncitoare vor rămîne vii în amintirea poporului romîn.

AVRAM BUNACIU
Ministrul Afacerilor Externe al Republicii Populare Romîne

Republica Congo în fața unui nou complot

Comunicatul guvernului congolez

LEOPOLDVILLE 7 (Agerpres). — După cum anunță corespondentul din Leopoldville al agenției REUTER în comunicatul guvernului congolez dat publicității la 6 septembrie se spune printre altele: „Kasavubu cere armatei țării să înceteze lupta și să nu fie efectuate reforme în armată pînă cînd aceasta nu va trece printr-o pregătire. Guvernul consideră că prin aceasta Kasavubu urmărește ca Republica Congo să fie ocupată de trupe străine, iar trupele armatei naționale să nu poată intra în Katanga pentru a elibera pe frații asupriți".

Kasavubu, se spune în continuarea comunicatului, *„a încălcat în mod deliberat constituția și și-a depășit împuternicirile care îi sînt acordate de parlament, guvern și țară... Astfel încălcînd jurămîntul pe care l-a rostit solemn în fața guvernului și a celor două camere, șeful statului a săvîrșit un act de trădare de stat în urma căruia nu-și mai poate îndeplini obligațiile sale constituționale".*

Ca răspuns la acuzațiile aduse de Kasavubu guvernului și personal primului ministru Lumumba, în comunicat se arată că guvernul nu face decît să „apere țara împotriva agresiunii grosolane și nedrepte a trupelor belgiene.

În încheierea comunicatului guvernul Republicii Congo își exprimă convingerea fermă că *„nici un stat, și cu atît mai mult Organizația Națiunilor Unite, nu va acorda sprijin sau vreun ajutor acelora care vor să împiedice guvernul să-și exercite suveranitatea asupra întregii țări".*

Agențiile de informații anunță că o serie de partide și organizații sociale din țară se pronunță în sprijinul guvernului legal. Partidul solidarității africane — al treilea partid din țară în ce privește numărul membrilor, condus de locțiitorul primului ministru, Antoine Gizenga — a declarat la 6 septembrie că sprijină guvernul. Rostind o cuvîntare radiodifuzată, ministrul pentru problemele tineretului și sportului a cerut tinerilor din țară să-l sprijine pe primul ministru.

★

NEW YORK 7 (Agerpres). — După cum transmite corespondentul din Leopoldville al agenției U.P.I. la 6 septembrie partizanii lui Kasavubu au încercat să organizeze o demonstrație în apropierea reședinței primului ministru Lumumba. Poliția congoleză a restabilit ordinea.

Trupele O.N.U. au închis postul de radio Leopoldville

LONDRA 7 (Agerpres). — După cum anunță agenția REUTER, la 6 septembrie în urma ordinului reprezentantului O.N.U. în Congo, a fost închis postul de radio Leopoldville. După cum a declarat reprezentantul O.N.U. această hotărîre a fost adoptată „în interesele instaurării legalității și ordinii în țară". Noaptea trecută un ofițer englez din subunitățile ghaneze ale trupelor O.N.U. a încercat să-l împiedice pe primul ministru Lumumba să vorbească la radio. Însă, subliniază corespondentul, această încercare a dat greș.

★

LEOPOLDVILLE 7 (Agerpres). — După cum transmite corespondentul Agenției FRANCE PRESSE, într-o scrisoare adresată O.N.U., primul ministru Lumumba își exprimă „uimirea" în legătură cu hotărîrea privind închiderea postului de radio Leopoldville. La 6 septembrie ora 19 (ora locală) Lumumba trebuia să rostească o cuvîntare radiodifuzată.

★

NEW YORK 7 (Agerpres). — După cum anunță agenția ASSOCIATED PRESS, comandamentul O.N.U. în Congo a declarat la 6 septembrie că a fost instituit controlul asupra tuturor aeroporturilor care deservesc operațiile O.N.U. în țară. Prin aceeași hotărîre au fost sistate toate transporturile aeriene civile.

Țările independente din Africa solicitate să dea ajutor Congoului

LEOPOLDVILLE 7 (Agerpres). — După cum anunță corespondentul agenției REUTER, primul ministru al Republicii Congo, Patrice Lumumba, a adresat la 7 septembrie țărilor independente ale Africii, cererea de a acorda de urgență ajutor militar Republicii Congo. Lumumba a cerut Organizației Națiunilor Unite să evacueze toate aerodromurile din Congo, ocupate de trupe O.N.U. și „să restituie congolezilor postul de radio național".

Presa ghaneză condamnă acțiunile lui Kasavubu

ACCRA 7 (Agerpres). — După cum relatează agenția FRANCE PRESSE, presa guvernamentală din Ghana condamnă acțiunile lui Kasavubu calificîndu-l drept „protejat al imperialiștilor". Condamnînd trădarea lui Kasavubu, un reprezentant al partidului guvernamental a declarat că J. Kasavubu a comis o acțiune ilegală prin declarația sa cu privire la demiterea guvernului Republicii Congo.

Conferința de presă a lui Eisenhower

WASHINGTON 7 (Agerpres). — TASS transmite: La conferința de presă din 7 septembrie a lui Eisenhower, corespondentul TASS a pus președintelui următoarea întrebare: „Domnule președinte. La cîteva din conferințele de presă precedente ați declarat în repetate rînduri că Statele Unite și dv. personal sînteți gata să faceți tot ce ar putea fi necesar pentru întărirea unei „păci juste" și îndeosebi pentru realizarea unui progres în domeniul dezarmării în întreaga lume. Ce acțiuni noi în vederea realizării acestor țeluri intenționează să întreprindă Statele Unite și dv. personal în cursul apropiatei sesiuni a Adunării Generale, la care vor participa șefii guvernelor dintr-o serie de state?"

În răspunsul său președintele Eisenhower a spus că nu știe dacă pot fi calificate drept acțiuni noi toate acele propuneri pe care le-au făcut anterior Statele Unite în problema dezarmării.

Președintele a subliniat că la sesiunea Adunării Generale Statele Unite intenționează să-și expună cunoscuta lor poziție în problema dezarmării. Eisenhower a adăugat în continuare că Statele Unite au arătat în repetate rînduri în ce domenii ale dezarmării acceptă să facă anumite concesii. După aceasta însă, Eisenhower a subliniat că, la fel ca și în trecut, Statele Unite vor urmări în domeniul dezarmării în primul rînd rezolvarea problemelor controlului și inspecției.

Corespondenții au pus în continuare lui Eisenhower numeroase întrebări în legătură cu faptul dacă acesta intenționează să participe sau să ia cuvîntul la sesiunea Adunării Generale.

Eisenhower a răspuns că poate va pleca la New York la sesiune.

Răspunzînd la o întrebare referitoare la conferința de presă de la Moscova a celor doi foști agenți americani Martin și Mitchell, Eisenhower a declarat că, în calitate de general care a comandat în timpul războiului mari armate aliate, el își dă deosebit de bine seama ce prejudiciu suferă S.U.A. de fiecare dată cînd se întîmplă așa ceva.

Corespondenții l-au rugat în continuare pe președinte să comenteze hotărîrea Cubei de a stabili relații diplomatice cu R. P. Chineză. Eisenhower a spus că acest lucru era de așteptat și a afirmat că hotărîrea Cubei ar fi „o greșală serioasă".

În cîteva rînduri

● Ședința din 1 septembrie a Congresului de logică, metodologie și filozofia studiului de la Stendfort (California) a fost prezidată de acad. Atanase Joja. În cadrul ședinței, acad. Moisil a prezentat comunicarea acad. Mihail Ralea, intitulată „Probleme și metode în psihologia și sociologia succesului". Delegația R. P. Romîne a vizitat Universitatea Berkley din California, orașul Los Angeles și studiourile cinematografice de la Hollywood. (Ag.).

● *Guvernul indonezian aplicînd legea cu privire la naționalizare, ratificată recent de parlament, a naționalizat 18 întreprinderi comerciale olandeze. (ANTARA).*

● La Varșovia a avut loc o nouă întîlnire (a 100-a) între ambasadorul R. P. Chineze, Van Bin-nan și ambasadorul S.U.A., J. Beam. (TASS)

● *În urma hotărîrii conducătorilor Senegalului ca țara lor să lasă din Federația Mali, care reunea Senegalul cu Sudanul, în Senegal au avut loc alegeri prezidențiale. Ca președinte a fost ales Leopold Sengher. Adunarea Națională a Senegalului a aprobat numirea lui Mamadou Dia în funcția de prim-ministru al Republicii (F.P.).*

● P. C. din Portugalia a lansat un apel democraților din lumea întreagă chemîndu-i să contribuie la salvarea lui Duarte, membru al C.C. al P. C. din Portugalia. (TASS)

● *Patru miniștri ai noului guvern al Coreei de sud și-au dat demisia. (AP).*

● *Agențiile americane de presă anunță că ciclonul pustitor, care s-a abătut asupra insulei Porto Rico și a arhipelagului Antilele mici, s-a soldat pînă acum cu 80 de morți și peste 1000 de răniți și a distrus mai mult de 3.200 de locuințe. Apele revărsate au luat cu ele locuințe întregi împreună cu locuitorii lor. Din cauza pagubelor provocate circuitelor telefonice și a inundării șoselelor nu au parvenit încă știri asupra amploarei dezastrului în regiunile din nordul și vestul insulei.*

Destrămarea sistemului colonial este un proces istoric inevitabil

Declarațiile lui N. S. Hrușciov la recepția oferită în cinstea lui Seku Ture

MOSCOVA 7 (Agerpres). — TASS transmite: Cu prilejul dejunului oferit de Prezidiul Sovietului Suprem al U.R.S.S. și de guvernul sovietic în cinstea lui Seku Ture, președintele Republicii Guineea, Nikita Hrușciov a declarat că Guineea „și-a dovedit pe deplin viabilitatea ca stat independent".

N. S. Hrușciov a subliniat că politica externă de pace și lupta consecventă a Republicii Guineea împotriva colonialismului însuflețesc celelalte popoare africane în lupta lor dreaptă pentru libertate și independență națională.

Șeful guvernului sovietic a declarat: **„Degeaba încearcă domnii imperialiști să pună în vina noastră faptul că popoarele continentului african au hotărît ferm să gonească de pe teritoriul lor pe colonialiștii străini. Destrămarea sistemului colonial este un proces istoric inevitabil. Rușinosul sistem colonial se prăbușește sub ochii popoarelor din întreaga lume și nimic nu-l poate salva de distrugerea totală".**

Amintind că de pe acum aproape două treimi din populația Africii s-a eliberat de sub robia colonială, N. S. Hrușciov a subliniat: **„Situația din Africa se schimbă atît de rapid încît trebuie să credem că în cel mai scurt timp popoarele Africii vor schimba radical și această cifră, vor lichida treimea de posesiuni coloniale care au mai rămas".**

N. S. Hrușciov a avertizat că colonialiștii nu-și vor ceda pozițiile fără luptă. Dînd ca exemplu agresiunea imperialistă a Belgiei împotriva Congoului, N. S. Hrușciov a declarat: **„Complotul imperialist împotriva Congoului este un complot împotriva tuturor popoarelor africane".** Dar, a adăugat N. S. Hrușciov, **popoarele Africii nu sînt singure în lupta lor sfîntă. Ele se bucură de simpatia și sprijinul popoarelor Uniunii Sovietice, a popoarelor tuturor țărilor iubitoare de pace.**

În cuvîntul, său președintele Republicii Guineea, Seku Ture, a declarat că prietenia și încrederea manifestată de oamenii sovietici reprezintă un uriaș sprijin moral și politic în înfăptuirea sarcinilor pe care și le-a propus Guineea — lupta împreună cu forțele progresului împotriva forțelor răului.

Președintele Seku Ture a subliniat că populația din Africa remarcă uriașul progres al țărilor socialiste. Arătînd că acest progres constituie o contribuție istorică la modificarea raportului de forțe, Seku Ture a subliniat că acest progres constituie un aport hotărîtor la cauza eliberării popoarelor continentului african, la dezvoltarea economică, socială și culturală a popoarelor africane care pînă acum au fost înapoiate din vina exploatatorilor și asupritorilor.

Dezvoltarea industriei în R. P. Bulgaria

Schimbările care au loc an de an, zi de zi în țara prietenă, R. P. Bulgaria, dovedesc entuziasmul cu care poporul bulgar își făurește viața sa nouă.

Un domeniu din cele mai importante care ilustrează acest lucru îl constituie dezvoltarea industriei. Sub conducerea Partidului Comunist Bulgar, cu ajutorul frățesc al Uniunii Sovietice și al țărilor de democrație populară au fost refăcute vechile întreprinderi și au fost construite multe întreprinderi noi utilate cu tehnica cea mai modernă.

Printre acestea se numără uzina metalurgică „Lenin" de la Dimitrov, combinatul chimic „Stalin" de la Dimitrovgrad, uzina de sodă „Karl Marx" și uzina de ciment din apropierea Varnei, uzina de plumb și zinc de la Kîrdjali șantierul naval „Gh. Dimitrov" de la Varna, combinatul de cupru „Gheorghi Dimitrov" de lîngă Pirdop, uzina de mașini pentru tăiatul metalelor și filatura „Ernst Thälmann" din Sofia, combinatul textil „Marița" de la Plovdiv, cele III hidro și termocentrale mari și mici și multe altele. Au fost investite pînă acum capitaluri de bază în sumă de circa 20 miliarde de leva, ceea ce arată că industria bulgară actuală este aproape în întregime creată în anii de după război. Astfel, dintr-o țară înapoiată din punct de vedere economic, fără industrie grea și chimică, fără petrol și minerale, cu o agricultură fărîmițată și înapoiată, Bulgaria este astăzi o țară cu o industrie dezvoltată și cu o agricultură mecanizată și cooperativizată. Ca urmare a progreselor dobîndite în industrializarea socialistă, în Bulgaria s-au dezvoltat noi ramuri ale industriei care nu existau înainte de 9 septembrie 1944 ca: siderurgia și metalurgia metalelor neferoase, construcția de mașini, industria chimică de bază, industria electrică, industria petroliferă etc.

În general, în comparație cu anul 1939, producția industrială a crescut de peste 11 ori. Numai în cursul anului trecut producția industrială, în comparație cu anul precedent, a crescut cu 24,9 la sută. Pentru anul în curs, creșterea aceasta se arată a fi de asemenea mare. Ca urmare a largii întreceri socialiste desfășurate de oamenii din întreprinderile industriale, planul pentru producția industrială globală pe primul semestru al anului 1960 a fost îndeplinit în proporție de 102,2%. De asemenea, în prima jumătate a anului 1960, volumul producției realizate din industria planificată a crescut cu 2612 milioane leva după prețurile uzinale din 1 aprilie 1956 sau cu 15 la sută în comparație cu prima jumătate a anului 1959.

Construirea de noi uzine industriale și electrice continuă și în prezent. Sînt pe terminate sau vor fi terminate în anii ce urmează o serie de construcții industriale mari, între care centrala electrică „Marița Est" de 1 milion de kilovați, mina de cărbuni „Troi Novo-I", uzina de plumb și zinc de la Plovdiv, uzina de îngrășăminte azotoase de la Stana-Zagora, un combinat metalurgic uriaș „Kremikovți" din apropiere de Sofia, uzinele de ciment de lîngă Vrața, două uzine de celuloză și altele.

Una din particularitățile cele mai caracteristice în procesul de construire a industriei bulgare constă în ritmul ei rapid de dezvoltare. Pînă în anul 1965 — industria bulgară va ajunge o serie de țări europene, înaintate din punct de vedere al producției industriale.

FLORIAN JURCA

Redacția: Piața Scînteii. Tel. 17.60.10. Administrația: 17.60.20. Interior 1.400. Abonamentele se primesc la toate oficiile poștale, factorii poștali și difuzorii din întreprinderi și instituții. Tiparul Combinatul Poligrafic Casa Scînteii „I. V. Stalin"