Biblioteca Centrală Regională

Proletari din toate țările, uniți-vă!

Romînia liberă

ORGANUL SFATURILOR POPULARE DIN REPUBLICA POPULARĂ ROMÎNĂ

Anul XVIII nr. 4920 | 4 pagini — 20 bani | Marți 9 august 1960

PE OGOARELE PATRIEI

Să grăbim treierișul!

Secerișul este pe sfîrșite în toate regiunile din țară. Oamenii muncii de pe ogoare și-au concentrat acum forțele către grăbirea treierișului, a arăturilor adînci de vară, etc.

Zilnic ne sosesc scrisori la redacție, care anunță terminarea treierișului într-un raion sau într-o comună, într-o gospodărie de stat sau colectivă. În cuprinsul lor se arată și cum a fost organizată munca. C. Berescu, bunăoară, arată că în comuna Smeeni din Raionul Buzău, treierișul s-a terminat cu 10 zile mai devreme ca anul trecut. Aceasta — adaugă corespondentul nostru voluntar — se datorește faptului că au fost mobilizate alături, de mașinile S.M.T. și mijloacele proprii ale colectiviștilor și întovărășiților. Așa s-a procedat și în alte părți. Datorită acestui lucru și a altor măsuri organizatorice luate de sfaturile populare, colectiviștii din regiunile Constanța, Ploiești, Galați treieră în prezent ultimii snopi de grîne.

Preocupări ACTUALE

Dar nu peste tot există suficientă preocupare pentru grăbirea lucrărilor de treieriș. În unele regiuni, această lucrare este rămasă în urmă. În Regiunea Pitești, — de pildă — realizările la treieriș sînt pe jumătate față de cele obținute în Regiunea Ploiești, deși există condiții asemănătoare de lucru. Comitetele executive ale sfaturilor populare din Regiunea Pitești, pe lîngă faptul că au așteptat să se termine mai întîi secerișul, pentru a începe treierișul, n-au organizat munca la arii așa cum trebuie, din care cauză garniturile de treier nu funcționează din plin. În Regiunea Cluj, deși secerișul se apropie de sfîrșit, pînă acum nu s-a treierat nici 10 la sută din recoltă, pentru că multe batoze nici n-au început să funcționeze. În unele raioane din această regiune s-a întîrziat amenajarea ariilor, căratul snopilor.

Timpul este destul de înaintat. Tărăgănarea treierișului e păgubitoare. Se pierd boabe, se depreciază calitatea lor. Pentru a evita aceste neajunsuri este necesar ca sfaturile populare din regiunile rămase în urmă cu treierișul să ia măsuri pentru intensificarea ritmului acestor lucrări. În acest scop, recolta trebuie cărată la arii și clădită în stoguri bine vîrfuite fapt care permite să se treiere fără întrerupere. De asemenea, să se organizeze temeinic cetele de oameni, pentru a se putea respecta viteza zilnică de lucru la treieriș.

Paralel cu grăbirea treierișului, tractoarele și atelajele să fie folosite și la executarea arăturilor adînci de vară, lucrare de bază pentru recolta anului viitor.

Gospodăria agricolă de stat Dumbrăveni, Regiunea Stalin, se numără printre unitățile agricole socialiste de stat care obțin an de an, tot mai bune rezultate în creșterea producției de animale, de cereale și viti-pomicolă.

În clișeu: Ing. Nicolae Vrînceanu (mijloc) de la gospodăria de stat Dumbrăveni, controlînd felul cum a fost executat stropitul viței de vie.

Foto: AGERPRES

Livrează grîul contractat

CONSTANȚA (de la corespondentul nostru). Odată cu terminarea treierișului gospodăriile agricole colective din Regiunea Constanța au trecut la livrarea grîului contractat cu statul. Pînă acum s-au valorificat pe această cale aproape 45.000 de tone de grîu ceea ce reprezintă peste 84 la sută din cantitatea contractată. Un număr de 173 gospodării colective din regiune și-au îndeplinit în întregime obligațiile contractuale. Printre acestea se numără toate gospodăriile colective din Raionul Negru Vodă care nu numai că au livrat toată cantitatea dar au și depășit-o cu 720 tone de grîu. Cantități mari au livrat colectiviștii din Viișoara care au vîndut statului 566 tone grîu — 16 tone mai mult decît prevede contractul — cei din Fîntînele care au depășit contractul cu 141 tone valorificînd 641 tone grîu, colectiviștii din Cogealac care au vîndut 346 tone grîu, cei din Sudiți — 450 tone — colectiviștii din Cuza Vodă — 375 tone și alții.

Raioane fruntașe la arăturile adînci de vară

PLOIEȘTI. — Folosindu-se mai bine fiecare zi bună de muncă, precum și capacitatea de lucru a batozelor și combinelor, în Regiunea Ploiești treierișul cerealelor păioase a fost efectuat pînă acum în proporție de 95 la sută. În raioanele Mizil, Pogoanele, Rîmnicu Sărat, Cîmpina, Buzău și Cricov această lucrare a fost terminată, iar în raioanele Ploiești și Tîrgoviște se treieră grîul de pe ultimele suprafețe cultivate.

Acum în întreaga regiune s-a pornit mai din plin la executarea arăturilor adînci de vară și fertilizarea terenurilor destinate însămînțărilor. Pentru grăbirea acestor lucrări stațiunile de mașini și tractoare au organizat peste 100 brigăzi în două schimburi. Ca urmare ritmul muncilor a fost intensificat. Astfel arăturile de vară au fost făcute pe jumătate din suprafețele prevăzute. Sînt fruntașe raioanele Rîmnicu Sărat, Mizil și Pogoanele.

(Agerpres)

Activitate intensă la arii

ORADEA. — În Raionul Salonta, ritmul treierișului s-a intensificat în ultimele zile. Încă zece arii au fost iluminate, astfel că s-a putut lucra în două schimburi. La alte aproape 100 de arii, numărul muncitorilor s-a mărit, creîndu-se posibilitatea să se treiere fără întrerupere. Măsurile luate au făcut ca în ultimele zile viteza zilnică la treieriș să fie depășită cu 9—15 la sută. Datorită acestui fapt treierișul cerealelor este aproape terminat. Un număr de 13 gospodării colective și întovărășiri agricole, printre care cele din Sînnicolau Romîn, Ucuriș și Bicaciu, au încheiat treierișul, realizînd producții medii între 1.800—2000 kg. grîu la hectar.

ULTIMELE ȘTIRI

O NOUĂ MINĂ DE SARE

La ocna Dej au intrat în fază finală lucrările pentru deschiderea unei noi mine de sare. Pînă acum au fost deschise camerele de exploatare, s-a executat legătura cu suprafața prin galeria de coastă și se lucrează intens la deschiderea camerelor de legătură. Din noua mină, care are un zăcămînt de sare de foarte bună calitate, cu un conținut de peste 99 la sută clorură de sodiu, se va putea extrage sare timp de circa 25 de ani. La această mină instalațiile pentru măcinarea sării vor fi amplasate, pentru prima dată în țara noastră, în subteran. La suprafață va fi scoasă sarea gata ambalată.

(Agerpres)

PENTRU CONDUCEREA COMPETENTA A ECONOMIEI LOCALE

HUNEDOARA (de la corespondentul nostru). — La sfatul popular regional Hunedoara a avut loc ieri o ședință a comitetului executiv în care s-au discutat principalele probleme privind industria locală și gospodărirea comunală. Referatele și discuțiile au scos în evidență anumite realizări obținute în sectoarele amintite și au atras atenția asupra unor lisuri din aceste sectoare de activitate. În cadrul ședinței s-a luat o serie de hotărîri pentru îmbunătățirea muncii.

LA ODIHNA PE LITORAL

CONSTANȚA (de la corespondentul nostru). — Ieri, o nouă serie de oameni ai muncii din toate colțurile țării a sosit pe litoral pentru a-și petrece concediul de odihnă. Numărul celor veniți de la începutul verii și pînă acum în stațiunile Eforie, Techirghiol, Vasile Roaită și Mangalia, este de peste 55.000. În același timp și-au petrecut vacanța de vară la mare în tabăra de la Năvodari 6.000 de copii. Peste 3.000 de studenți și-au petrecut vacanța în tabăra de la Costinești.

TESATURI NOI DE MATASE NATURALA

La întreprinderea textilă „Ilie Pintilie" din Capitală a început producția pe scară industrială a unor noi articole cum ar fi: „Ronica", o nouă țesătură din mătase naturală cu fire metalice, „Balalaica", țesătură din fire de reon, etc. Se fac pregătirile intense pentru a se trece la producția unui nou articol, „Gaolina", o țesătură ecosez din mătase naturală și „Maricica" țesătură tot din mătase naturală cu buline.

A INTRAT IN FUNCȚIUNE

ORADEA (de la corespondentul nostru). — La fabrica de ulei Interindustrial, a intrat în funcțiune parțială o nouă secție care va produce furfurol. În curînd, de aici vor pleca spre rafinăriile de petrol din țară primele cantități din aceste produse. Prin darea în funcțiune a noii secții, cojile din floarea soarelui, care pînă acum nu aveau o întrebuințare economicoasă, vor servi ca materie primă pentru fabrica furfurolului.

Răspunsul Guvernului R. P. Romîne la scrisoarea președintelui Comisiei O.N.U. pentru dezarmare

La 29 iulie, președintele Comisiei O.N.U. pentru dezarmare, Padilla Nervo, a trimis o scrisoare circulară statelor membre ale O.N.U., prin care le solicită părerea în legătură cu cererea S.U.A., de a se convoca Comisia O.N.U. pentru dezarmare la o dată apropiată în luna august.

În legătură cu aceasta, tov Silviu Brucan reprezentantul permanent al R. P. Romîne la O.N.U., a transmis d-lui Padilla Nervo, următorul răspuns, în numele Guvernului R. P. Romîne.

„Ca participant la Comitetul celor 10 state pentru dezarmare, Romînia a depus eforturi pentru angajarea discuției și negocierilor pe o linie constructivă.

Potrivit instrucțiunilor guvernului, delegatul romîn în Comitet a militat pentru adoptarea unui program de dezarmare generală și completă, în spiritul Rezoluției nr. 1378 (XIV) a Adunării Generale O.N.U.

Guvernul romîn este deci în măsură să afirme că aprecierile conținute în scrisoarea reprezentantului permanent al S.U.A. privitoare la motivele care au dus la zădărnicirea lucrărilor Comitetului celor 10 state pentru dezarmare nu corespund realității. Adevărul este că poziția adoptată de S.U.A. și de celelalte puteri occidentale în Comitetul celor zece față de ideea dezarmării generale și complete și de Rezoluția nr. 1378 adoptată în acest sens de Adunarea Generală, a împiedicat orice progres în vederea realizării unui acord.

Puterile occidentale au căutat să folosească tratativele de la Geneva ca să arunce praf în ochii popoarelor și a putea astfel să continue politica lor bazată pe cursa înarmărilor. Desigur guvernul romîn nu putea să accepte a fi părtaș la asemenea manevre. De aceea, de acord cu U.R.S.S. și celelalte state socialiste, membre ale Comitetului, și-a întrerupt participarea la lucrările Comitetului și a hotărît să sprijine propunerea U.R.S.S. de a prezenta problema dezarmării spre examinare Adunării Generale.

Cererea reprezentantului S.U.A. de convocare a Comisiei O.N.U. pentru dezarmare ridică deci următoarea problemă: ce rost are o asemenea convocare pripită în preajma Adunării Generale, într-o perioadă cînd statele membre se pregătesc cu seriozitate pentru o participare plină de spirit de răspundere la dezbaterea problemelor majore aflate pe ordinea de zi a Sesiunii a 15-a? Doar n-a intervenit nimic nou în poziția S.U.A. și a celorlalte puteri occidentale față de dezarmare, poziție care a blocat orice înțelegere în Comitetul celor 10 state. Cît privește așa-zisele „noi propuneri" ale S.U.A., menționate în scrisoarea reprezentantului permanent american, ele nu justifică convocarea nefiind altceva decît reafirmarea pozițiilor vechi, constînd în esență în instituirea controlului fără dezarmare.

Guvernul romîn consideră că singura concluzie logică ce se poate trage de pe urma acestei cereri de convocare este că guvernul S.U.A. recurge la această manevră nu din dorința de a realiza un progres în rezolvarea problemei dezarmării, ceea ce Comisia în condițiile date nici nu poate facilita, ci pentru a găsi o nouă formă de camuflaj la adăpostul căruia să continue cursa înarmărilor.

Astfel stînd lucrurile, guvernul romîn nu poate fi de acord cu convocarea Comisiei O.N.U. pentru dezarmare.

Dacă se dorește cu adevărat o discutare serioasă și rodnică a problemei dezarmării la O.N.U., atunci trebuie să se recunoască că adoptarea propunerii guvernului U.R.S.S. ca șefii guvernelor statelor membre ale O.N.U. să fie invitați să ia parte la dezbaterea acestei probleme în Adunarea Generală, ar crea într-adevăr posibilitatea ca această problemă de covîrșitoare importanță să fie discutată într-un cadru adecvat.

De aceea guvernul romîn sprijină această inițiativă a guvernului sovietic și consideră că ea constituie în prezentele condiții calea cea mai bună pentru a scoate problema dezarmării din impas".

Ultimele lucrări pe șantierul Combinatului chimic de la Borzești

BACAU. — Pe șantierele Combinatului chimic de la Borzești, întrecerea constructorilor cunoaște în aceste zile un avînt deosebit. Străduindu-se să execute lucrări de construcție, montaje și instalații de bună calitate și într-un termen cît mai scurt, echipele și brigăzile de pe acest șantier dau zor acum la finisarea ultimelor lucrări înaintea intrării obiectivelor în funcțiune. Pînă acum au fost terminate mai devreme față de plan, secțiile de purificare a saramurei, de electroliză a sodei, secția monoclorbenzen și altele, la care se execută probe mecanice și tehnologice.

Brigăzile de constructori conduse de Ilie Tomescu, Mircea Gealapu, Ristea Stănescu, Gheorghe Matei, sînt fruntașe pe șantier.

(Agerpres)

Pentru dezbaterea rodnică a problemei dezarmării

Problema problemelor vieții internaționale — dezarmarea generală și totală — solicită un efort serios pentru scoaterea ei din impas. Ea solicită din partea tuturor părților la tratative o atitudine cinstită, corespunzătoare aspirațiilor sutelor de milioane de oameni care cer încetarea cursei înarmărilor.

Statele Unite și celelalte puteri occidentale care le urmează nu și-au manifestat în mod practic dorința de a adopta o asemenea atitudine nici în cadrul tratativelor din comitetul celor 10 state, nici ulterior. Timp de multe săptămîni la Geneva, delegațiile occidentale au mizat pe tactica întrebărilor și detaliilor tergiversînd la infinit lucrările.

Cu ce scop? De ce nu se grăbeau atunci? Pentru că în mod evident considerau că este mai convenabilă o discuție fără dezarmare care să acopere lipsa de dorință de a înceta cursa înarmărilor. Acum Statele Unite vor să creeze impresia că se grăbesc. Ele au cerut convocarea urgentă a Comisiei pentru dezarmare a O.N.U., cu o lună înainte de Adunarea Generală. Cu ce scop? Pe bună dreptate în răspunsul guvernului R.P.R. la scrisoarea președintelui Comisiei pentru dezarmare a O.N.U. se arată că nu a intervenit nimic nou în poziția S.U.A. și a celorlalte puteri occidentale care să îndreptățească o convocare a Comisiei înaintea Adunării Generale. În ceea ce privește poziția Statelor Unite se vede treaba că ea este atît de compromisă în ochii opiniei publice încît strategii războiului rece consideră că trebuie lansat un nou baraj de acoperire. Se vede treaba că accentuarea presiunilor campaniei electorale din S.U.A. a stimulat în rîndul politicienilor republicani nostalgia paravanului discuțiilor sterile. Uniunea Sovietică și celelalte state socialiste participante la tratative, printre care și țara noastră, nu au putut și nu pot accepta această cale, nu pot admite înșelarea opiniei publice. Ele au luptat și luptă permanent pentru o rezolvare serioasă, cinstită a problemei dezarmării. Acest lucru se oglindește atît în inițiativele concrete adoptate în timpul tratativelor de pînă acum cît și în poziția lor față de problema cadrului desfășurării tratativelor.

Punînd problema dezarmării generale și totale în fața Adunării Generale a O.N.U., U.R.S.S. și celelalte state socialiste participante la tratative se arată gata pentru o confruntare amplă a pozițiilor, pentru mobilizarea efortului colectiv al tuturor statelor membre ale O.N.U. în vederea lichidării impasului.

Statele socialiste, printre care și țara noastră, se pregătesc cu seriozitate în vederea dezbaterilor, venind cu inima deschisă și cu convingerea că au făcut și fac tot ce le stă în putință pentru realizarea unui acord menit să ducă la încetarea cursei înarmărilor. Se pare însă că Statele Unite privesc cu teamă o asemenea dezbatere și vor să creeze pretexte pentru ocolirea ei. Ce-i drept, musca de pe căciula diplomației americane este mult prea mare pentru ca să nu fie văzută de orice om cinstit.

Dar problema dezarmării este mult prea importantă pentru a se permite reducerea ei la dimensiunile unui nedemn joc politicianist de-a tratativele, așa cum ar dori domnul Cabot Lodge și cei ce se află în spatele său.

Dacă S.U.A. au dorit într-adevăr să întreprindă un efort real pentru o discuție serioasă, așa cum pretinde domnul Lodge, de ce nu s-au consultat cu cealaltă parte la tratative, de ce nu au căutat să examineze posibilitățile care există pentru desfășurarea lor? Însuși procedeul la care s-a recurs ne convinge că S.U.A. au căutat mai mult furnizarea unui monolog electoral televiziunii americane, decît reluarea unui dialog sincer în conformitate cu aspirațiile tuturor popoarelor, inclusiv ale celui american.

Poziția adoptată de guvernul R.P.R. corespunde pe deplin năzuințelor poporului nostru care consideră că în cadrul Adunării Generale, cu participarea șefilor guvernelor statelor membre ale O.N.U., trebuie să fie purtate dezbateri rodnice pentru soluționarea problemei problemelor — dezarmarea generală și totală.

Au început lucrările de construire a unei noi instalații de preparare a cărbunelui

Consiliul de Miniștri al R. P. Romîne a adoptat o Hotărîre privind construirea unei noi instalații de preparare a cărbunilor în apropierea orașului minier Vulcan.

Noua instalație, obiectiv prevăzut în documentele celui de-al III-lea Congres al P.M.R., va cuprinde 3 linii de spălare a cărbunilor și va avea o capacitate totală de peste 3.000.000 tone pe an. Se prevede ca instalația să înceapă să funcționeze în anul 1963 cu o capacitate de 1.000.000 de tone.

Avînd procesele tehnologice în întregime mecanizate și în mare parte automatizate, noua instalație de preparare a cărbunilor se realizează după proiecte întocmite de Institutul de proiectări miniere și va fi echipată cu unele instalații furnizate de industria noastră constructoare de mașini. O parte din utilaje vor fi livrate de R. S. Cehoslovacă.

Muncitorii și tehnicienii Trustului de construcții și montaje miniere au început lucrările de excavații pentru devierea cursului rîului Jiu pe porțiunea unde se va întinde noua instalație de preparație, dislocînd pînă acum peste 41.400 m.c. de pămînt.

Prin darea în exploatare a acestei instalații, cărbunii extrași din exploatările bazinului carbonifer Valea Jiului vor căpăta o valorificare superioară, fapt care va contribui la asigurarea unei cantități sporite de cărbuni de calitate necesari fabricării cocsului metalurgic. *(Agerpres).*

Guvernul R. P. Romîne a recunoscut Republica Coasta de Fildeș

La 8 august tovarășul Chivu Stoica, președintele Consiliului de Miniștri al Republicii Populare Romîne, a trimis primului ministru al Republicii Coasta de Fildeș, Felix Houphouet Boigny, o telegramă de felicitare cu ocazia proclamării independenței acestui stat african. În aceeași telegramă este conținută declarația guvernului romîn de recunoaștere a Republicii Coasta de Fildeș ca stat independent. De asemenea se exprimă convingerea că între cele două țări se vor stabili și dezvolta relații de prietenie și colaborare spre binele ambelor popoare și a păcii în lume.

Un sprijin de seamă în activitatea sfaturilor populare

Controlul îndeplinirii hotărîrilor

Activitatea multilaterală economică și social-culturală pe care o desfășoară sfaturile populare, ridică cu tot mai multă tărie necesitatea continuei perfecționări a stilului de muncă al comitetelor executive care au datoria să asigure realizarea la timp și în cele mai bune condițiuni a sarcinilor trasate de partid și guvern, a hotărîrilor sesiunilor. Una din căile menite să asigure succesul activității comitetelor executive — cale pe deplin verificată de practică — este BUNA ORGANIZARE ȘI EFECTUARE A CONTROLULUI ÎNDEPLINIRII DIRECTIVELOR PARTIDULUI, HOTARIRILOR ȘI DISPOZIȚIILOR CONSILIULUI DE MINIȘTRI, A HOTARIRILOR SESIUNILOR SFATURILOR POPULARE ȘI A PROPRIILOR DECIZII.

ÎN REGIUNEA STALIN, de pildă, hotărîrea sesiunii sfatului popular privind activitatea economică locală, hotărîre elaborată în lumina sarcinilor trasate de Plenara C.C. al P.M.R. din 3—5 decembrie 1959 a contribuit la îmbunătățirea muncii în întreprinderile industriei locale. Ducerea la îndeplinire a acestei hotărîri și-a arătat roadele demonstrînd totodată și consecințele pe care le-a avut o bună organizare a controlării felului în care ea a fost și este tradusă în viață. Astfel, urmărind una din prevederi — de exemplu folosirea mai judicioasă a spațiilor de producție și a utilajelor — la întreprinderile industriei locale din Orașul Stalin, Sibiu și Săcele s-a îmbunătățit procesul tehnologic, s-a revizuit gama sortimentelor în funcție de calitatea, de rentabilitatea lor, de solicitarea de care se bucură din partea populației.

Controlînd cu stăruință și competență traducerea în viață a amintitei hotărîri, comitetul executiv al sfatului popular al Regiunii Stalin n-a urmărit însă și îndeplinirea hotărîrii în ansamblul ei, îndeplinirea tuturor sarcinilor pe care ea le prevedea. De aceea unele prevederi precum stimularea și dezvoltarea mișcării de inovații în scopul ridicării nivelului tehnic al producției, n-au fost duse la îndeplinire. Datorită acestui fapt comisiile de inovații de la întreprinderi desfășoară o activitate încă slabă, muncitorii și tehnicienii nefiind îndeajuns stimulați în această direcție. Urmările se văd în numărul încă mult prea redus al inovațiilor, în ritmul încă anevoios al introducerii noului în producție.

Controlul îndeplinirii hotărîrilor trebuie bine organizat

Ținînd seama de faptul că în cursul anului trecut o seamă de hotărîri n-au fost integral traduse în viață, că altele n-au fost îndeplinite în termenele stabilite și că toate aceste lipsuri s-au datorat, în bună măsură, unui control insuficient, comitetul executiv al sfatului popular al REGIUNII AUTONOME MAGHIARE a luat în acest an măsuri concrete pentru o cît mai bună organizare a controlului îndeplinirii hotărîrilor. Urmărind, pe bază de grafic, toate etapele și toate termenele prevăzute pentru înfăptuirea sarcinilor, comitetul executiv a eliminat în mare parte posibilitatea „pierderii din mînă" a unor probleme; de asemenea informarea în sesiune asupra felului în care au fost duse la îndeplinire hotărîrile anterioarei sesiuni, dă posibilitatea deputaților să exercite un control serios și eficient asupra felului în care hotărîrile sînt duse la îndeplinire.

În afara hotărîrilor sesiunii, comitetul executiv controlează și analizează săptămînal felul în care sînt îndeplinite propriile sale decizii, veghînd asupra respectării cu strictețe a termenelor. Totodată controlează prin vicepreședinți și prin secretarul comitetului executiv cum respectă secțiile și serviciile comitetului executiv, întreprinderile și instituțiile subordonate, hotărîrile, deciziile și actele normative emise de organele superioare centrale și locale. Pe teren, la raioane și la comune traducerea în viață a hotărîrilor este controlată pe baza unui grafic de deplasări de către președinte, vicepreședinți și membrii comitetului executiv, de șefii de secții și instructorii comitetului executiv. Datorită acestor măsuri, în acest an nu s-au semnalat cazuri de nerespectare a termenelor, de neîndeplinire a hotărîrilor.

O atenție specială acordă controlului îndeplinirii hotărîrilor și sfatul popular raional CALAFAT din REGIUNEA CRAIOVA. Recent a fost alcătuit aici un colectiv format din secretarul comitetului executiv, șefii secțiilor organizatorică, secretariat și financiară care au analizat la fiecare comună cum se aplică legile statului nostru, hotărîrile sfaturilor populare superioare și alte aspecte ale activității comitetelor executive ale sfaturilor populare comunale. Cu prilejul acestei analize au fost descoperite decizii elaborate de unele comitete executive comunale, fără temei legal, cît și unele manifestări de subapreciere a hotărîrilor și deciziilor emise de organele superioare. Aceste greșeli și abateri au fost discutate temeinic, acțiunea de control și îndrumare dînd roade vizibile.

În aceeași regiune și totuși...

Raionul Calafat se găsește în Regiunea Craiova. Tot în REGIUNEA CRAIOVA se află și Raionul BAILEȘTI, unde, ca și la Calafat, comitetul executiv al sfatului popular raional acordă cuvenita atenție îndeplinirii hotărîrilor. Raionul SEGARCEA se află de asemenea în Regiunea Craiova. Aici lucrurile stau însă cu totul altfel. Comitetul executiv ca și sfatul popular al Raionului Segarcea au luat adesea hotărîri în legătură cu sprijinirea de către sfaturile populare comunale a gospodăriilor colective și a celorlalte unități cooperatiste, pentru întărirea lor economică, și organizatorică. Hotărîrile au fost judicioase și traducerea lor în viață ar fi dat, indiscutabil, bune rezultate. Din păcate o mare parte din ele au rămas numai pe hîrtie, comitetul executiv mulțumindu-se numai și numai cu elaborarea lor. Lipsa de control în această privință și în alte cazuri, îi face pe unii președinți ai comitetelor executive comunale, ca de pildă Ion Lăzărescu de la Giugița, Gh. Urziceanu de la Cerăt și Ion Olaru de la Bîrza să se piardă în probleme mărunte, neglijînd sarcinile mari de perspectivă. Tot din cauza lipsei de control, specialiștii veterinari nu sînt trași la răspundere pentru activitatea lor nesatisfăcătoare. Din această cauză s-a semnalat o mortalitate nejustificată la miei în turma gospodăriei colective din Drăgănic și la porci în gospodăriile co-

PETRU SIMIONESCU

(Continuare în pag. 2-a)

SĂRBĂTORIREA ZILEI MARINEI

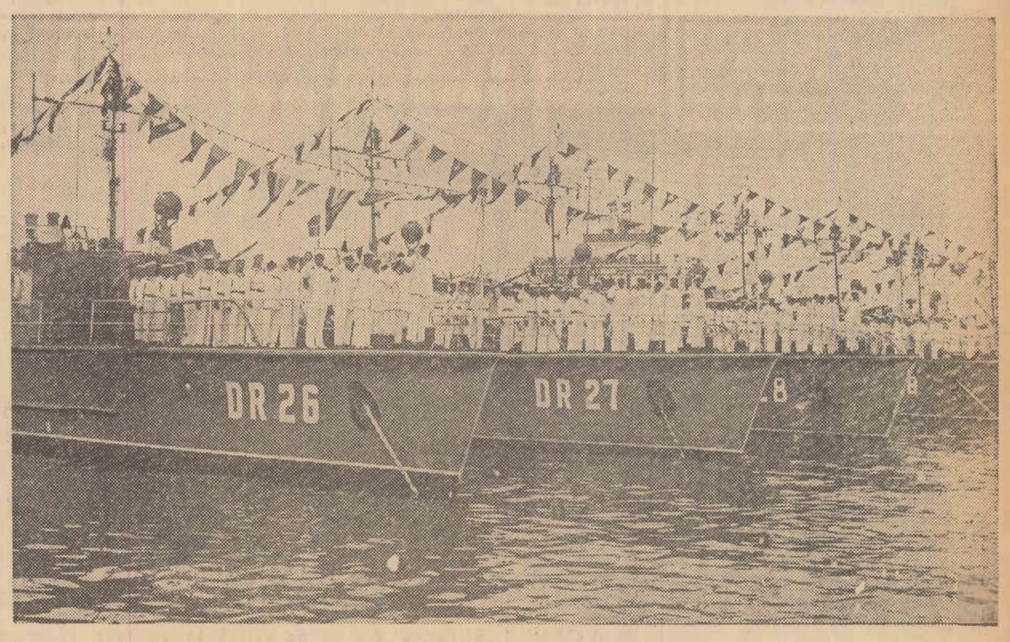

Duminică în portul Constanța s-a sărbătorit Ziua Marinei Republicii Populare Romîne. În clișeu: O parte din navele ancorate în port. (În pag. a 3-a reportajul festivității din portul Constanța).

Foto: AGERPRES

Controlul îndeplinirii hotărîrilor

(Urmare din pag. 1-a)

lective din Bîrza și Grecești. De asemenea, nesocotirea hotărîrilor privind îndrumarea competentă a gospodăriilor colective a permis crearea unei disproporții între numărul mare de pui scoși în incubatoarele-cameră și capacitatea adăposturilor existente.

Această situație naște o întrebare: comitetul executiv al sfatului popular regional Craiova cunoaște acest „stil" de control al hotărîrilor în Raionul Segarcea? Presupunînd că da, se pune în continuare întrebarea: de ce a tolerat o astfel de situație? De n-o cunoaște, este limpede că are datoria să analizeze grabnic felul în care a organizat pînă acum el însuși munca de control a îndeplinirii hotărîrilor și deciziilor.

Mai aproape de viață

Practica de fiecare zi arată că legătura cu viața, cu oamenii care conduc treburile unei comune sau raion, constituie cea mai sigură sursă de informare și cel mai eficient mijloc de sprijinire în muncă a celor controlați. În această privință stăruie încă unele dificiențe în REGIUNEA BAIA MARE, în unele raioane (RADAUȚI, SIRET, DARABANI de pildă) din REGIUNEA SUCEAVA. Aici se manifestă uneori tendința din partea unor conducători ai comitetelor executive de a nu merge la sfaturile populare subordonate atunci cînd acestea analizează unele probleme foarte importante în ședințe de comitet executiv sau chiar în sesiuni. Nu mai bine stau lucrurile în unele raioane din REGIUNEA STALIN, unde datorită lipsei unui control direct și nemijlocit adesea hotărîrile și deciziile ce trebuie duse la îndeplinire sînt ignorate. În Raionul FĂGĂRAȘ, de exemplu, lipsa de control face ca în unele comune (Vaida, Recea, Sinca Veche, Mîndra) termenele de îndeplinire a sarcinilor să nu fie respectate iar neîndeplinirea sarcinilor să fie supusă și justificată prin hîrtii, noi decizii etc. La fel stau lucrurile și în Raionul MEDIAȘ unde comitetul executiv al sfatului popular consideră deciziile ca niște documente de arhivă, drept care toată grija se îndreaptă nu atît spre buna lor traducere în viață cît spre o cît mai atentă îndosariere și păstrare.

Hotărîrile și deciziile sînt duse la îndeplinire de oameni și înfăptuirea lor slujește oamenilor și nevoilor lor. Acest adevăr confirmat de viață trebuie pe deplin înțeles și în lumina lui TREBUIE CATEGORIC COMBATUTE ORICE TENDINȚE DE CONTROL BIROCRATIC, FORMAL AL ÎNDEPLINIRII SARCINILOR. Controlul îndeplinirii hotărîrilor trebuie bine organizat și pentru a fi bine organizat trebuie legat de viață, de oameni. Cadrele care efectuează controlul și îndrumarea trebuie bine alese iar munca lor trebuie puternic legată de mase, puternic sprijinită de deputați, de comisii permanente.

Organizînd cît mai bine controlul îndeplinirii hotărîrilor, sprijinindu-și munca lor și în această direcție pe activitatea rodnică a deputaților, a maselor de alegători, luptînd pentru respectarea cu stricteță a legalității socialiste, comitetele executive ale sfaturilor populare vor lucra mereu mai bine iar munca lor, din ce în ce mai eficientă se va oglindi în dezvoltarea economică social-culturală a comunelor, raioanelor, orașelor și regiunilor noastre, se va oglindi în creșterea nivelului de trai material și cultural al celor ce muncesc.

PETRU SIMIONESCU

Difuzarea manualelor școlare

De cîteva zile a început în întreaga țară mai de vreme decît în anii trecuți, difuzarea manualelor școlare necesare în noul an de învățămînt 1960—1961 elevilor din clasele VIII—XI, cursuri de zi, serale și fără frecvență.

Pentru ca aprovizionarea elevilor cu manuale să decurgă în bune condiții, centrele de librării și difuzarea cărții în colaborare cu sfaturile populare au stabilit din timp, pentru fiecare localitate, unitățile unde se vînd manualele pentru școlile medii.

În toate librăriile principale din orașele reședință de regiune și raion s-au organizat secții speciale pentru deservirea elevilor. De asemenea în librării au fost organizate standuri de prezentare a cărților școlare, vitrine speciale, grafice, privind activitatea editorială din domeniul învățămîntului, s-a afișat atît în librării cît și în școli, catalogul cu titlurile și edițiile manualelor pentru noul an școlar.

În același timp librăriile au fost aprovizionate cu rechizite școlare necesare.

Pentru deservirea operativă a cumpărătorilor au fost organizate raioane de cărți școlare, case duble, secții speciale de ambalaj etc.

Potrivit hotărîrii Congresului al III-lea al P.M.R., începînd cu anul școlar 1960—1961 cărțile școlare pentru elevii din clasele I—VII vor fi distribuite în mod gratuit. În ziua deschiderii noului an școlar elevii din aceste clase vor primi de la școlile unde sînt înscriși manualele necesare.

Aprovizionarea școlilor cu aceste manuale va începe la 20 august.

(Agerpres)

CITITORII ne sesizează

Nu de mult, în stațiunea balneară Băile Herculane s-a deschis restaurantul „Cerna". Acest nou și frumos local nu satisface însă pe deplin cerințele consumatorilor. Fețele de masă murdare și rupte, ușa dinspre toaletă stă gata să cadă cu cadru cu tot. Dacă comanzi bere afli că „ nu mai este", iar pentru vin nu sînt pahare. Dealtfel lipsa veselei se resimte nu numai în ceea ce privește paharele.

Lipsa berei nu este un fapt întîmplător. Conducerea restaurantului — respectiv tovarășul Radu Timotei — motivează această lipsă dînd vina pe I.C.R.A. care „nu respectă comenzile". I.C.R.A. la rîndul ei spune că, conducerea restaurantului e de vină că „nu face comenzi la timp".

Pînă să se stabilească „vinovatul" acestei stări de fapt consumatorii suferă — ne scrie cititorul MARIN GHEORGHE. În stațiune vin la odihnă și tratament sau în excursii mii de oameni. Sfatul popular raional Orșova trebuie să ia de aceea grabnice măsuri pentru remedierea situației.

★

Printre magazinele deschise recent în centrul orașului Craiova se numără și un magazin de prezentare a produselor Gostat. Din păcate acest magazin (dealtfel foarte modern utilat), nu constituie un exemplu și în ceea ce privește aprovizionarea și deservirea consumatorilor.

Magazinul este aprovizionat cu legume și fructe doar din cînd în cînd și în mod insuficient. În rest aci se desfac doar băuturi (țuică, vin, coniac) și... compot de struguri. În ceeace privește deservirea, aceasta se face pe sprinceană.

Acest fel de deservire se face sub directa supraveghere a responsabilului unității Agop Melitian și în prezența directorului magazinului Gostat Trifu Nicolaev. E de datoria organelor comerciale ale sfatului popular orășenesc, a inspecției comerciale de stat, să ia măsurile de cuviință pentru curmarea acestor practici nedemne.

Secția de covoare a cooperativei meșteșugărești „Tehnica confecției" din Iași execută diferite covoare românești. În clișeu: Maria Harlton lucrînd la un covor pe motive moldovenești.

Foto: A. CONSTANTINESCU

Manifestări consacrate Zilei minerului

Duminică, în localitățile miniere din țară au continuat să aibă loc manifestări consacrate Zilei minerului.

În cursul zilei în unitățile miniere din Regiunea Baia Mare, în centrele miniere Filipești de Pădure, Ojasca, Ceptura și Doicești din Regiunea Ploiești, în exploatările Trustului minier „Ardealul" au avut loc adunări consacrate acestui eveniment. Activiști de partid și de stat, conducători de exploatări miniere și mineri fruntași au evocat evenimentele din august 1929 de la Lupeni și au scos în evidență noile condiții de muncă și de viață asigurate minerilor în anii puterii populare. Cu prilejul Zilei minerului, numeroși mineri fruntași, ingineri și tehnicieni au fost distinși cu ordine și medalii.

Minerii patriei au încheiat ziua sărbătorii lor cu frumoase serbări cîmpenești, spectacole prezentate de formațiile artistice de amatori, mese tovărășești, etc. în parcurile, grădinile și în fața cluburilor muncitorești din Valea Jiului, fanfarele și orchestrele sindicatelor miniere au interpretat programe variate pînă noaptea tîrziu. Sute de mineri de la Petrila, împreună cu familiile lor, au luat parte la spectacolele date de Teatrul de estradă din Deva. La Petroșani, Lupeni, Lonea și în celelalte localități din Valea Jiului au avut loc întreceri între formațiile sportive ale minerilor.

La serbarea cîmpenească care a avut loc în Parcul Libertății din Comănești și-au dat concursul fanfara minerilor, formațiile artistice ale clubului „1 Mai" din Comănești și căminului cultural din comuna Agăș.

(Agerpres)

Conferința sindicatelor din întreprinderile și instituțiile agricole

În zilele de 6 și 7 august au avut loc în Capitală lucrările Conferinței sindicatelor din întreprinderile și instituțiile agricole.

La conferință au participat 365 delegați aleși în adunările generale și conferințele sindicale din întreaga țară, precum și numeroși invitați.

La lucrări au luat parte tovarășii Anton Moisescu, vicepreședinte al Consiliului Central al Sindicatelor și Ion Cozma, ministrul Agriculturii.

Raportul privind activitatea Comitetului Central al Sindicatului muncitorilor din agricultură de la ultimul congres al sindicatului și pînă în prezent și sarcinile sindicatelor din această ramură în îndeplinirea hotărîrilor celui de-al III-lea Congres al P.M.R. a fost prezentat de tov. Nicolae Popescu, președintele C.C. al sindicatului.

Atît raportul cît și discuțiile purtate la conferință au relevat eforturile și rezultatele pozitive ale oamenilor muncii din agricultură, realizările în dezvoltarea continuă a producției noastre agricole, progresele în ridicarea nivelului tehnico-organizatoric al gospodăriilor de stat și al stațiunilor de mașini și tractoare. A crescut continuu nivelul de pregătire al cadrelor care lucrează în agricultură.

Numeroși vorbitori au subliniat entuziasmul și hotărîrea cu care oamenii muncii din agricultură — muncitori din gospodării de stat, mecanizatori din S.M.T. — luptă în cadrul întrecerii socialiste pentru a traduce în viață sarcinile mari și de onoare ce le revin din hotărîrile adoptate de cel de-al III-lea Congres al P.M.R.

În încheierea discuțiilor, tov. Anton Moisescu a arătat sarcinile care revin Comitetului Central al Uniunii și sindicatelor din întreprinderile și instituțiile agricole, în vederea îndeplinirii Hotărîrilor celui de-al III-lea Congres al P.M.R.

Pe baza discuțiilor și a propunerilor făcute, conferința a adoptat o hotărîre în care sînt cuprinse măsuri menite să ducă la îmbunătățirea muncii sindicatelor în mobilizarea oamenilor muncii, la îndeplinirea sarcinilor ce stau în fața agriculturii.

Delegații la conferință au ales membrii și membrii supleanți ai Comitetului Central al Uniunii Sindicatelor din întreprinderile și instituțiile agricole.

În prima sa plenară Comitetul Central și-a ales prezidiul. Ca președinte al Comitetului Central al Uniunii sindicatelor din întreprinderile și instituțiile agricole a fost ales tov. Anton Stoianovici, iar ca secretar tov. Ion Șerban.

(Agerpres)

Raze infraroșii în bucătăriile restaurantelor

TG. MUREȘ (de la corespondentul nostru). La restaurantele „Vînătorul" și „Mureșul" precum și la bufetul expres „Volga" din Tg. Mureș au fost puse în funcțiune primele „grătare" care funcționează pe bază de radiații ceramic cu raze infraroșii. În numai 5-6 minute pe grătarele cu raze infraroșii sînt preparate fleici de dimensiuni normale, operație care la grătarele obișnuite dura cîte 12-15 minute, consumul de combustibil fiind cu 60 la sută mai redus. Radiațiile cu raze infraroșii mai au avantajul că nu aprind grăsimea, lipsind localul de mirosul pătrunzător, specific restaurantelor unde se făceau fripturi la grătar.

Vești de pe șantierele Capitalei

În cinstea zilei de 23 August constructorii de pe șantierele sfatului popular al Capitalei vor da în folosință numeroase obiective, cele mai multe începute în primele luni ale acestui an.

● Zilele acestea va fi gata blocul de locuințe din B-dul Dacia 8—22 cu 188 apartamente la care s a lucrat în ritmul record de 5 planșee de beton armat pe lună. În curînd vor fi terminate blocurile B1 și C. cu 130 apartamente din Piața Splaiului.

● La parterul unor blocuri noi vor fi deschise numeroase magazine. În Piața Amzei au fost amenajate trei magazine pentru mobilă, cofetărie și dulciuri, iar în Amzei—Cristian Tell un magazin alimentar general. Pe Bd. Bălcescu la numărul 33 va funcționa un magazin alimentar cu autodeservire, pe Calea Victoriei la numărul 97 o farmacie iar la 105 o croitorie și un magazin alimentar.

● 8 școli noi vor fi de asemeni gata pînă la 23 August. Printre ele sînt școlile din Parcul Tolbuhin, B-dul Dacia, B-dul Ilie Pintilie, strada Atelierului, cartierul Steaua.

Excursii la sfîrșit de săptămînă

La sfîrșitul săptămînii, O.N.T. „Carpați" organizează noi excursii, la munte și la mare, pentru oamenii muncii. Simbătă după amiază se va pleca cu trenul din Gara de Nord pe Valea Prahovei, excursioniștii avînd asigurată cazarea la cabanele din Sinaia, Bușteni și Predeal. Tot simbătă se organizează o excursie cu autobuzele la Muntele Roșu, în masivul Ciucaș. De asemenea, se mai organizează o excursie la Vasile Roaită, plecarea fiind fixată pentru simbătă seara, cu trenul, la orele 23,30.

O.N.T. „Carpați" organizează la cerere excursii în diferite localități turistice din țară.

Barul cofetăriei „Floreasca" deschis de curînd în cartierul Floreasca

Foto: AGERPRES

Agendă culturală

TEATRE

Nud cu vioară, 20: „C. Nottara" (teatrul de vară „I. V. Stalin"); O revistă cu Ahașveros (versiune nouă, 20: Evrelesc de Stat (grădina de vară); Cu concertul în buzunar, 20.15: „C. Tănase" (grădina Boema); Parisul pe gheață, 20.30: (Arena Halelor Obor).

CINEMA

Un cîntec străbate lumea: Republica, București, V. Roaită (sală și grădină), 1 Mai (sală și grădină); Poznașa: Magheru, I. C. Frimu (sală și grădină), Griviița; Omul care aduce ploaie: V. Alecsandri, Miorița, N. Bălcescu (sală și grădină); Am fost satelitul soarelui: Lumina, Donca Simo (sală și grădină); Balada Soldatului: Central, Popular; Fatima: Victoria; Mamelucul: Maxim Gorki; Feriți copiii de accidente, Mingea pierdută, Sănătatea noastră, Peripețiile ursuleților: Timpuri Noi; Program special pentru copii — pentru adulți; Afacerea Blum: 13 Septembrie; Povestea tinerilor căsătoriți: Infrățirea între popoare, 8 Martie (sală și grădină); N-am ucis: Tineretului, Unirea (sală și grădină), G. Coșbuc (sală și grădină); Întîlnire cu Franța: Gh. Doja, 23 August; Valurile Dunării: Al. Popov; Alo... Ați greșit numărul!: Cultural; Vraja dragostei: C. David; Căpitanul Dabac: Al. Sahia (sală și grădină), Libertății (sală și grădină); Solii poporului: Flacăra; Cîntec de leagăn: Arta (sală și grădină), Floreasca, B. Delavrancea; Mai tare ca moartea: T. Vladimirescu, 16 Februarie; Lanțul: Munca; Legenda dragostei: Moșilor (sală și grădină); Comandantul detașamentului: M. Eminescu; În întîmpinarea zorilor: Ilie Pintilie (sală și grădină), Olga Bancic (sală și grădină); Cei patru de pe Moana": Volga; Inimă de mamă: G. Bacovia; Vasili Surikov: 8 Mai, Drumul serii; Prințesa cu steaua de aur: 30 Decembrie; Legea e lege: Aurel Vlaicu.

TELEVIZIUNE

19: Informațiile după amiezii; 19.05: Emisiune pentru copii: teatru de păpuși — „Pățania lupului" după o povestire de Lev Tolstoi; 19.30: Emisiune de știință și tehnică: „Despre lucrările congresului internațional de automatică. Vorbește profesor Tudor Tănăsescu — membru corespondent al Academiei R.P.R.; 19,50: Vitrina literară; 20.50: Jurnalul televiziunii; 21.10: Filmul documentar „Colțuri pitorești din Hanoi"; 21.25: Seară de romanțe. Cîntă o formație instrumentală condusă de pianistul Leonida Petrescu. Soliști: Petre Gusti, Dorel Livianu, Carmen Cristescu și Elisabeta Moldovanu-Nestor. În încheiere: Ultimele știri.

RADIO

MIERCURI 10 AUGUST

Programul I. 6.10: Cîntece și marșuri muncitorești; 7.15: „Intermezzo vesel" — program de muzică ușoară; 9: Mari cîntăreți sovietici: Mark Reizen, Zara Doluhanova, Boris Gmîrea, Valeria Barsova, Alexandr Pirogov, Maria Zvezdina; 14.20: Ciclul „Figuri de eroi în creația compozitorilor"; poemul simfonic „Stenka Razin" de Glazunov; 20.30: Dansuri ungare de Brahms interpretate la vioară de David Oistrah.

Programul II. 17.35: Cîntă orchestra Teatrului de estradă din Moscova, dirijată de Nikolai Minch; 20.30: Cîntare Romîniei socialiste, itinerar liric prezentat de Ion Brad; 21.20: Concert de muzică ușoară; 22.30: Moment poetic: Iosif Utkin.

În Capitală

Concursul „Biblioteca în slujba construcției socialiste"

Concursul bienal „Biblioteca în slujba construcției socialiste" a constituit un puternic stimulent și pentru lucrătorii din bibliotecile Capitalei. În semestrul I 1960 ei au folosit noi metode pentru răspîndirea cărții în masă tot mai largă. Au fost inițiate numeroase acțiuni în cadrul bibliotecilor mobile din unele întreprinderi și scoli profesionale, s-au organizat biblioteci de casă, cercuri de citit și întreceri între ele. Ca urmare, numărul cititorilor bibliotecilor raionale a crescut în primul semestru al acestui an cu 33 la sută, față de aceeași perioadă a anului trecut, iar la bibliotecile populare cu 40 la sută. Numărul cititorilor muncitori — deși aceștia au la dispoziție bibliotecile sindicale sau bibliotecile cluburilor din întreprinderile unde lucrează — și al țăranilor muncitori a crescut în aceeași perioadă cu de peste 3 ori față de întregul an 1959. O atenție deosebită s-a acordat și muncii de îndrumare a cititorilor. În semestrul I 1960 au fost difuzate aproape 90.000 de cărți social-politice, față de circa 37.000 în perioada corespunzătoare din 1959. Difuzarea literaturii tehnice a crescut de patru ori, ridicîndu-se la 44.500 de volume, iar la cărțile de știință popularizată creșterea a fost în această perioadă de 400 la sută față de 1959.

(Agerpres)

Desfășurarea cursurilor de vară de limbă, literatură, istorie și artă a poporului romîn

La Sinaia, unde se desfășoară cursurile de vară de limbă, literatură, istorie și artă a poporului romîn, organizate de Universitatea „C. I. Parhon", au sosit în ultimele zile noi participanți din Brazilia, Grecia, R.F. Germană, Italia și R.P. Polonă. Potrivit programului cursanții au ascultat prelegeri ținute de academicienii Tudor Vianu, Constantin Daicoviciu, Emil Petrovici, conferențiarii universitari G. C. Nicolescu și I. Pervain.

În această perioadă oaspeții au vizitat Muzeul Peleș, au făcut o excursie la Hotelul alpin de la cota 1400 și au vizitat gospodăria agricolă colectivă, precum și instituțiile social-culturale din comuna Hărman, Regiunea Stalin.

PREMIERĂ

la cinematografele Magheru, I. C. Frimu și Griviița

O producție a studiourilor din R.P. Ungară

„POZNAȘA"

cu Töröcsik Mari, Szabo Gyula, Zenthe Ferenc, Bessenyei Ferenc, Suka Sándor și Szirtes Ádám.

Scenariul: Palásthy György și Markos Miklós; Regia: Szemes Mihály; Imaginea: Pásztor István; Muzica: Petrovics Emil.

BREVIAR

IN COLECȚIA „CLASICII MUZICII UNIVERSALE" au apărut pînă acum, o monografie „Beethoven" și „Rossini sau triumful operei bufe" de George Sbîrcea. În cursul acestei luni, în literatura muzicală vor apărea alte două monografii interesante. Prima, „Chopin" de Theodor Bălan, va aduce cititorului date noi și prețioase asupra vieții și creației marelui compozitor polonez, prin scrisori, planșe, documentare, o analiză competentă a particularităților de stil ale compozitorului și interpretului etc., etc.

Cea de a doua monografie aparținînd muzicologului sovietic Gheorghi Hubov, zugrăvește viața și activitatea creatoare a lui Johann Sebastian Bach.

CASA REGIONALA a creației populare Craiova a scos ieri de sub tipar lucrarea „Cîntece din folclor" întocmită de Gh. N. Dumitrescu-Bistrița. Cîntecele au fost culese și notate atît de către autor cît și de diferiți colaboratori ai săi din comunele Pești șani, Poiana Mare, Celaru, Padea, Bistrița și altele.

IN ORAȘUL CONSTANȚA, a avut loc ieri seară cel de al doilea spectacol dat de Ansamblul de cîntece și dansuri al Consiliului Central al Sindicatelor aflat în turneu în Regiunea Constanța. Spectacolul intitulat „Bucuria vieții" a cuprins un bogat program muzical și coregrafic, la care și-au dat concursul corul, orchestra, soliștii și corpul de balet al ansamblului.

COMITETUL SINDICAL și cabinetul tehnic al întreprinderii de utilaje și transporturi din cadrul Direcției Generale de construcții și montaje a sfatului popular al Capitalei, a organizat sîmbătă seara un concurs dotat cu premii cu tema: „Cine știe meserie cîștigă". La concurs au participat un mare număr de conducători auto mecanici de exploatare și întreținere a parcului auto și a utilajelor de construcții, din cadrul întreprinderii.

ORCHESTRA POPULARA „FLACARA PRAHOVEI" din Ploiești a prezentat duminică și luni la Craiova spectacolul muzical „Cîntați cu noi". Și-au dat concursul Ioana Radu, Ion Zlotea, Ion Luican și alții.

IN CINSTEA ZILEI MINERULUI cercul de artă plastică de pe lîngă clubul minelor din Teliuc, Raionul Hunedoara, a deschis în ziua de 6 august o expoziție a pictorului amator Vasile Iosif Gaidoș.

SFATUL POPULAR AL ORAȘULUI STALIN

Școala populară de artă

Anunță concurs pentru ocuparea următoarelor posturi:

2 catedre canto 1 catedră pian 1-1/2 catedră vioară, 1/2 normă catedră violoncel, 1/2 normă catedră contrabas, 1 normă catedră chitară, 2 norme catedră acordeon, 1/2 normă catedră flaut, 1/2 normă catedră clarinet, 1/2 normă catedră suflători alamă, 1/2 normă catedră teatru de păpuși, 1/2 normă catedră grafica, 1/2 normă catedră coregrafie.

Concursul va avea loc în ziua de 28 august 1960 la sediul Școalei în Orașul Stalin, B-dul Voroșilov nr. 1, telefon 33—14.

Cererile și actele legale se vor depune pînă la data de 20 august 1960 la secretariatul școlii.

INSTITUTUL PEDAGOGIC „MAXIM GORKI"

din București (specialitatea principală limba și literatura rusă, specialitatea secundară limba și literatura romînă) anunță că începînd de la 1 august a.c. funcționează în localul institutului cursurile de pregătire pentru candidații la concursul de burse acordate de Statuile Populare Regionale și concursul general de admitere.

Informații suplimentare se pot obține la secretariatul institutului din str. Pitar Moș nr. 7—13, telefon 12.55.29.

SPORT — SPORT — SPORT

Pe scurt

● Luni, pe distanța București-Buzău (103 km) s-a disputat prima etapă a competiției cicliste de fond dotată cu „Cupa Ucecom". Victoria a revenit tînărului alergător de la C.C.A. Silviu Duță cu timpul de 2 h 32'56" (medie orară 40,410 km). La 2 secunde de învingător a sosit un pluton de 5 alergători. Sprintul pentru locul doi a fost cîștigat de I. Constantinescu (C.P.B.) urmat de I. Anghelescu (Voința), Grigore Nicolae (C.C.A.), T. Cojocneanu (Dinamo) și Simion Ariton (C.C.A.).

● Stadionul Progresul din Capitală va găzdui astăseară de la ora 19,30, întîlnirea internațională de box dintre echipa asociației Dunav Ruse (R.P. Bulgaria) și formația clubului Progresul București.

● Vineri, sîmbătă și duminică se vor desfășura pe rîul Tamisa, campionatele europene feminine de canotaj academic. La această competiție participă și selecționata R.P. Romîne. Vislașele noastre vor evolua în probele de 4 plus 1 rame, 4 plus 1 vîsle, dublu și 8 plus 1. Din lotul echipei care a plecat la Londra fac parte printre altele Felicia Urziceanu, Florica Ghluzelea, Marta Cardos, Viorica Udrescu și Stela Găvan.

● Ciclista sovietică Galina Ermolaieva a cîștigat la Leipzig pentru a treia oară consecutiv titlul de campioană a lumii în proba de viteză. În finala probei, Ermolaieva a întrecut-o pe compatrioata sa Pantilova, realizînd pe ultimii 200 m. timpul de 13"6/10. În proba masculină, victoria a fost repurtată de italianul Sante Gaiardoni. El l-a învins în finală pe belgianul Sterck, fiind cronometrat cu 11" 2/10. Întrecerea profesioniștilor la viteză a fost cîștigată de italianul Maspes în 11"6/10. Proba de urmărire femei (3000 m) s-a încheiat cu victoria ciclistei Burton (Anglia) — 4'06"1,10. Un remarcabil succes a obținut ciclistul din R. D. Germană Stolze, care a cucerit titlul de campion al lumii la amatori în proba de semifond.

Carnet olimpic

● Noi performanțe de valoare au fost înregistrate în ziua a doua a concursului preolimpic de natație de la Moscova la care participă cei mai buni înnotători sovietici. În proba de 200 m bras bărbați victoria a fost repurtată de Arcadie Golovcenko cu timpul de 2'39". Echipa feminină de ștafetă 4x100 mixt a stabilit un nou record unional cu timpul de 4'53"5/10 (vechiul record era de 4'54"2/10). În proba de 200 m. liber bărbați cel mai bun timp a fost obținut de Igor Lujkovski cu 2'06"7/10.

● Satul olimpic construit la Roma este alcătuit din 1502 apartamente care vor găzdui pe cei 7000 de sportivi ce vor veni din toate colțurile lumii să se întreacă în cea de a 17-a olimpiadă modernă. El mai cuprinde 12 restaurante, 2 cinematografe, oficii poștale, magazine și o bancă de schimb.

● Înotătorii australieni au stabilit 3 noi recorduri mondiale în cadrul concursului preolimpic care se desfășoară în bazinul de la Townsville. În proba de 220 yarzi fluture Neville Hayes a obținut 2'17" 5/10, iar echipele de ștafetă ale Australiei au marcat în probele de 4x100 yarzi liber (feminin) și 4x220 yarzi liber (masculin) timpurile de 4'16" 2/10 și respectiv 8'16"6/10.

● Pe un timp nefavorabil duminică a avut loc pe stadionul „Lenin" din Moscova un nou concurs de verificare al atleților sovietici care se pregătesc în vederea J.O. de la Roma. Cel mai bun rezultat a fost realizat de sulițașa Elvira Ozolina cu o performanță de 59,25 m (la 30 cm de recordul mondial care-i aparține). Proba feminină de săritură în lungime a fost cîștigată de Galina Galunova cu 6,20 m. Echipa masculină de ștafetă 4x100 m a fost cronometrată în 40"8/10. În aceeași probă rezervată însă femeilor echipa U.R.S.S. a obținut timpul de 45"8/10.

● Campionatele de atletism ale R.P. Polone au luat sfîrșit duminică în orașul Olsztyn. Și în ultima zi de concurs atleții polonezi au realizat cîteva rezultate valoroase. Astfel în proba de aruncarea suliței femei, Ursula Figwer, a stabilit un nou record al țării cu o performanță de 54,90 m. Proba de 10.000 m plat a fost cîștigată de cunoscutul atlet Krzyskowiak cronometrat în 29'13"8/10. Alte rezultate înregistrate: bărbați — prăjină Gronowski 4,45 m; ciocan — Cieply 63,60 m; ștafeta 4x100 m Gornik 41"5/10; maraton-Forth 2h 39'31"6/10 femei: lungime—Bibro 6,07 m; 200 m Janiszewska 23"6/10.

● Filmul Jocurilor Olimpice nu va fi concesionat unei case străine. El va fi realizat de Comitetul olimpic italian, în regia lui Romolo Marcellini, pe o peliculă de 3500 m.

● Înainte de a primi botezul olimpic participanții la jocurile de la Roma vor fi supuși unei probe care se anunță extrem de dificilă. Ei vor trebui să completeze un chestionar cu 73 de întrebări, propus de serviciul medico-științific al olimpiadei. Printre altele, olimpicii vor trebui să precizeze dacă au fost alăptați de dolcă sau la sînul matern, dacă le plac culorile „olive" și „parma", dacă preferă băuturile tari, dacă se îndrăgostesc repede și alte asemenea indiscrații din care medicii italieni speră să tragă unele concluzii științifice.

● Concursul de selecție al atleților din R. D. Germană și R. F. Germană pentru alcătuirea echipei unite a Germaniei în vederea J.O. a fost marcat de două excelente rezultate. În proba de săritură în lungime atleta Hildrun Claus (R. D. Germană) a stabilit un nou record mondial cu un rezultat de 6,40 m. Vechiul record era de 6,35 m. și aparținea atletei poloneze Elisabeta Dunska. Cu acest prilej atleta Gisela Birkemeyer (R. D. Germană) a egalat recordul european în proba de 200 m plat cu timpul de 23"4/10. Tot ea a cîștigat și proba de 80 m. garduri cu 10"7/10 înaintea atletei Zenta Kopp (R. F. Germană). Învingătoarea a fost cunoscută după developarea filmului.

De la dugheană la magazin

Mai țineți minte cum se făcea înainte comerț la țară? Eu unul n-am să uit niciodată ce se întîmpla la noi în sat. În centrul satului se afla dugheana. Era o hardughie largă de puteai să întorci în ea un car tras de două perechi de boi. Cîndva, slujise de han. Aici erau aruncate, claie peste grămadă, de parcă le-ar fi adus apa, butoaie cu sau fără măsline, cliturі de cît și de pînză, șiraguri de covrigi, uscați și tari cum e cremenea, hamuri, balerci cu rachiu, bucăți de slănină rîncedă. Șoarecii și guzganii, își aveau în încăpere un fel de rezervație netulburată. Nimeni nu se mira dacă marfa pe care voia s-o cumpere, purta pe ea urme de mușcături de șoarece. Nu se mira nici negustorul. Lui, afacerile îi mergeau strună, așa că celelalte... mărunțișuri nu-l mai interesau. În numai cîțiva ani, prin speculă și prin cămătărie (într-un catastif al lui gros și solos erau trecuți ca datornici trei sferturi dintre oamenii din sat) ajunsese putred de bogat. Uneori, cînd se îmbăta, se lăuda că are atîta aur încît ar putea să-și acopere cu el casa. Așa se rînduiau pe atunci treburile. Și nu numai într-un sat sau altul, ci peste tot.

Unde-s acum dugheniile, aceste spelunci sordide? Au dispărut de nu li se mai știe de urmă. În locul lor au apărut și apar mereu în fiecare cătun magazine moderne ale cooperației de consum, unități comerciale croite pe tipare noi, necunoscute altădată. Împreună cu școala, clădită de curînd sau refăcută, împreună cu căminul cultural abia terminat, cu spitalul, cu casa de nașteri, cu biblioteca și cu cinematograful, acestea formează un peisaj care, prin fiecare detaliu al său atestă pătrunderea tot mai adîncă a civilizației în satul nostru. Ce nu găsești în noile magazine! La Alexeni, în părțile Urzicenilor, am observat în rafturi, alături de hainele de velur, de țesături și de alte mărfuri, un număr mare de pateșoane. Și, cît m-am învîrtit pe-acolo s-au și vîndut vreo două. Cumpărătorii, după cum mi s-a explicat, erau niște tractoriști. Lucrînd la strînsul pîinii, în plin Bărăgan, departe de stațiunea dotată cu aparat de radio și cu televizor, ei n-au vrut să se lipsească de muzică. În celălalt capăt al țării, la Sintana, lîngă Chișineul de Criș, am văzut la magazin numeroase biciclete și motorete. De fapt, n-am prea avut timp să le văd, pentru că îndată ce au venit, s-au și grăbit sătenii să le cumpere. Afluența cumpărătorilor în magazinele sătești a crescut și mai mult după apariția recentei Hotărîri a partidului și guvernului, privitoare la reducerea prețurilor cu amănuntul la o seamă de mărfuri de larg consum. În raionul Roșiorii de Vede bunăoară, numai în prima săptămînă care a trecut de la publicarea acestui document, s-au vîndut peste plan mărfuri în valoare de 340.000 lei. Aici, la magazinele cooperativelor se desfac toate mărfurile necesare sătenilor. Harnicii și iscusiții noștri muncitori făuresc și trimit oamenilor de la sate ceea ce le trebuie.

Aproape peste tot, în magazinele sătești te întîmpină ordinea, curățenia, bunul gust. Echipele care le deservesc, formate în cea mai mare parte din tineri, se întrec în a îndeplini dorința cumpărătorilor, informîndu-i asupra mărfurilor aduse și dînd amănunte în privința prețurilor și a calității lor. Oamenilor le face plăcere să vină să tîrguiască aici. Și cu fiecare an care trece, volumul mărfurilor desfăcute prin rețeaua magazinelor sătești crește tot mai mult. O cifră este în acest sens edificatoare. Din 1950 și pînă anul trecut, cantitatea de mărfuri vîndută pe această cale s-a triplat. Dar oamenii de la sate vin nu numai să cumpere dar și vînd la cooperativă. Ei își aduc și valorifică aici prisosul de produse, economisind în felul acesta timpul pe care l-ar pierde dacă s-ar duce tocmai la oraș.

Desigur că pe ici pe colo, la magazinele sătești se mai întîlnesc și anumite neglijențe. Deunăzi un corespondent ne scria, că la unitatea din Borșa, Regiunea Baia Mare, nu se prea aduce finet, deși localnicii ar cumpăra așa ceva. Un alt corespondent ne semnala apoi că lucrătorii de la magazinul din Zimand, un sat din părțile Aradului, rămîn mereu corigenți la... estetică. Ei se încăpățînează să pună mereu în vitrină numai borcane ca și cum ar vinde doar sticlărie. Cu puțin efort, aceste lipsuri se pot înlătura. Important este că din viața satelor noastre au fost extirpate pentru totdeauna vechile practici negustorești, că a început să se facă și aici un comerț nou bazat pe principii socialiste. Important este că s-a trecut de la sinistra și infecta dugheană de altădată, la magazinul modern de azi al cooperativei.

ION PAVELESCU

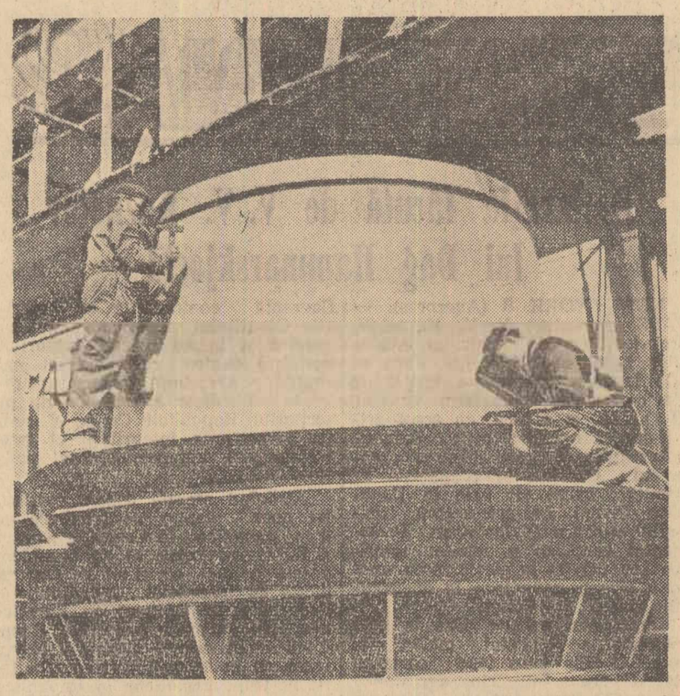

În cadrul uzinei „Carbochim" din Cluj se construiește o nouă unitate de producție, secția de coridon. Constructorii și montorii de pe acest șantier muncesc cu însuflețire pentru a grăbi ritmul lucrărilor. În clișeu: Sudorul Gheorghe David, unul din constructorii de pe acest șantier, lucrînd la sudarea cuvelor de la cuptoarele electrice care urmează a se monta apoi în hala de topire din noua secție în construcție.

Foto: AGERPRES

Conferință de presă la Ambasada R. P. D. Coreene

Cu prilejul apropiatei sărbătoriri a împlinirii a 15 ani de la eliberarea Coreei de către armata sovietică, la 8 august a avut loc la Ambasada R.P.D. Coreene din București o conferință de presă la care au participat reprezentanți ai presei centrale și radioteleviziunii, corespondenți străini

Ambasadorul Kim Ben Dik a vorbit pe larg despre succesele importante obținute de poporul coreean. sub conducerea înțeleaptă a Partidului Muncii în construcția socialismului în cei 15 ani care au trecut de la eliberare. Ambasadorul a relevat marele sprijin acordat de Uniunea Sovietică R.P.D. Coreene, colaborarea rodnică cu R. P. Română și celelalte țări ale lagărului socialist.

A fost prezentat apoi filmul „Coreea trebuie să fie unificată".

(Agerpres)

Delegația comercială japoneză și-a încheiat vizita în țara noastră

Luni după-amiază s-a semnat comunicatul asupra vizitei delegației comerciale japoneze în R. P. Română. Comunicatul a fost semnat de Mihai Ciobanu, președintele Camerei de Comerț a R. P. Romîne, și Kitamura Tokutaro, deputat, fost ministru de Finanțe al Japoniei, președintele Asociației pentru sprijinirea dezvoltării comerțului Japoniei cu Uniunea Sovietică și țările din Europa răsăriteană, conducătorul delegației comerciale japoneze.

Între 3 și 8 august, se spune în comunicat, o delegație comercială japoneză, a Asociației pentru sprijinirea dezvoltării comerțului Japoniei cu Uniunea Sovietică și țările din Europa răsăriteană, a vizitat Republica Populară Română și a purtat o serie de discuții.

Vizitele și discuțiile s-au desfășurat într-o atmosferă de înțelegere reciprocă.

Ca rezultat al acestor vizite și discuții, se arată în comunicat, Camera de Comerț a R. P. Romîne și delegația comercială japoneză au confirmat că există posibilități de a se dezvolta în viitor comerțul între cele două țări și în acest scop au căzut de acord ca ambele părți să depună străduințe pentru a face posibilă încheierea unui acord comercial în viitorul apropiat între cele două țări. Pînă la încheierea acestui acord, Camera de Comerț a R. P. Romînă și Asociația pentru sprijinirea comerțului Japoniei cu Uniunea Sovietică și țările din Europa răsăriteană vor sprijini dezvoltarea schimburilor comerciale reciproce, în concordanță cu reglementările de import și export existente în fiecare țară.

Delegația comercială japoneză a invitat o delegație comercială română să viziteze Japonia în viitorul apropiat pentru a studia economia și comerțul exterior al acestei țări, în vederea găsirii posibilităților de dezvoltare a schimburilor comerciale între cele două țări.

(Agerpres)

Naționalizarea tuturor întreprinderilor americane din Cuba

HAVANA 8 (Agerpres). — TASS transmite: La 7 august a avut loc festivitatea consacrată închiderii primului Congres al tineretului din America Latină.

Sute de mii de oameni ai muncii cubani, împreună cu delegații și oaspeții la Congres, au umplut tribunele și terenul uriașului stadion din Havana. La festivitate a rostit o amplă cuvîntare primul ministru al Cubei Fidel Castro. El a declarat că revoluția cubană a deschis o nouă etapă în istoria Americii Latine. Revoluția Cubană, a declarat el, poate fi numită a doua revoluție de eliberare a Americii. Prima revoluție a fost îndreptată împotriva jugului colonial spaniol, iar această revoluție este îndreptată împotriva jugului colonial yankeu.

Fidel Castro a subliniat că în America adevăratele revoluții au fost întotdeauna reprimate. Calea revoluțiilor a fost stăvilită nu numai de controlul monopolist asupra armamentului și puterii, ci și de controlul monopolist asupra vieții spirituale a popoarelor.

Poporul cuban a învins toate aceste piedici, a declarat Fidel Castro. În această clipă însă Fidel Castro, care nu și-a revenit încă pe deplin după boală, s-a simțit rău și n-a putut să-și continue cuvîntarea. Atunci a luat cuvîntul ministrul Forțelor armate, Raul Castro. El a început să citească textul decretului cu privire la naționalizarea, pe calea exproprierii forțate, a bunurilor societăților americane din Cuba. Cei prezenți au întîmpinat această știre cu ovații furtunoase.

Apoi Raul Castro a anunțat că primul ministru Fidel Castro poate să-și continue cuvîntarea.

Continuîndu-și cuvîntarea, Fidel Castro a declarat că Cuba a avertizat Statele Unite că la orice agresiune economică americană va răspunde printr-o contraloviturￄ. Demascînd așa-zisa democrație americană, Castro a subliniat că aceasta este o democrație numai pentru un pumn de milionari. Imperialiștii, a spus el, denumesc democrație sistemul instaurat de ei de foamete, analfabetism, șomaj și sărăcie. În Cuba, a spus în continuare Castro, democrația a fost instaurată acum nu în vorbe, ci în fapte. Aici, a spus el, albii și negrii sînt egali. Aici s-au adunat laolaltă muncitori — bărbați și femei. Și pentru ca poporul să participe direct la rezolvarea problemei naționalizării, rugăm ca acei care aprobă această acțiune a guvernului revoluționar să ridice mîna. *(Întreaga asistență votează în unanimitate pentru naționalizarea societăților americane, apoi ovațiile furtunoase nu contenesc mult timp. Răsună lozincile „Cuba — da, yankeii — nu", „Vom învinge").*

Apropiata conferință a O.S.A. — a continuat Fidel Castro — este o manevră împotriva Cubei. La această conferință imperialismul american se pregătește să atragă Cuba într-o capcană. Cuba va participa la conferința Organizației Statelor Americane pentru a pune punctul pe „i". Să nu se gîndească nimeni că participînd la conferința Organizației Statelor Americane Cuba va bate în retragere. Cuba va demasca în O.S.A. agresiunea împotriva suveranității ei. Ea va demasca agresiunea nu numai împotriva economiei ei, ci și agresiunea economică împotriva popoarelor Americii Latine.

Cercetările geofizice efectuate în U.R.S.S. cu ajutorul rachetelor și sateliților

MOSCOVA (Agerpres). — TASS transmite: Revista „Buletinul Academiei de Științe a U.R.S.S." publică date centralizate în legătură cu cercetările geofizice efectuate în U.R.S.S. cu ajutorul rachetelor și sateliților. În Uniunea Sovietică în cadrul înfăptuirii programului Anului Geofizic Internațional și a Colaborării geofizice internaționale, scrie revista, s-au lansat 175 de rachete și trei sateliți artificiali ai Pămîntului. Revista subliniază că în urma lansării de rachete, paralel cu cercetarea atmosferei înalte, au fost efectuate vaste investigații biologice pentru elucidarea influenței condițiilor specifice ale zborului cu rachete precum și a condițiilor fizice asupra activității vitale a organismului. A fost asigurată revenirea în bune condiții a animalelor și aparatajului pe pămînt.

Marea putere a rachetelor purtătoare sovietice, subliniază revista, a permis să se lanseze sateliți grei, ceea ce, la rîndul său, a făcut cu putință organizarea unor experiențe complexe. În perioada Anului Geofizic Internațional și a colaborării geofizice internaționale S.U.A. au lansat mult mai mulți sateliți decît U.R.S.S., dar din cauza micilor dimensiuni ale acestora experiențele întreprinse urmăreau rezolvarea unor probleme particulare de fizică, legate în special de studierea razelor cosmice și a densității atmosferei. Numai experiența cu satelitul „Explorer—7", lansat la 13 octombrie 1959, a avut un caracter complex.

Revista subliniază că programul sovietic de cercetări cu ajutorul rachetelor și sateliților artificiali a fost îndeplinit integral.

Toate rachetele și sateliții sovietici au fost lansați pentru realizarea unui program științific pașnic, în timp ce în S.U.A. lansarea sateliților s-a desfășurat pe baza unui program militar. În această ordine de idei revista citează sateliții americani „Discoverer", „Atlas-Scoro" și parțial „Explorer—4".

Declarațiile noului ambasador al Turciei în U. R. S. S.

MOSCOVA 7 (Agerpres). — TASS transmite: După ce și-a prezentat scrisorile de acreditare, V. Korutürk, noul ambasador al Turciei în U.R.S.S., a acordat un interviu unui corespondent al ziarului „SOVETSKAIA ROSSIA". Se poate spune, a declarat Korutürk, că mi-am început abia acum cariera diplomatică. Mă voi strădui să fac totul pentru dezvoltarea și îmbunătățirea relațiilor dintre țările noastre, pentru ca ele să devină prietenești. Pentru mine personal, a subliniat ambasadorul, această funcție va prezenta un interes deosebit. Moscova este unul dintre centrele politicii mondiale. Am urmărit totdeauna cu admirație progresele realizate de țara dv. în cursul ultimilor 40 de ani.

Korutürk a arătat în continuare că țara sa se pronunță pentru extinderea legăturilor culturale. El a amintit că anul trecut au avut loc schimburi culturale între U.R.S.S. și Turcia. În prezent, a arătat ambasadorul, sperăm că aceste schimburi se vor intensifica. Știm că și guvernul dv. împărtășește acest punct de vedere: el este pentru dezvoltarea pe toate căile a acestor legături. În ceea ce privește relațiile comerciale, țin să menționez linia generală stabilită de guvernul nostru. Relațiile comerciale se vor extinde pe viitor paralel cu celelalte sfere de schimburi.

Măsuri pentru îmbunătățirea continuă a comerțului în U.R.S.S.

MOSCOVA 8 (Agerpres). — TASS transmite: Comitetul Central al P.C.U.S. și Consiliul de Miniștri al U.R.S.S. au adoptat o hotărîre cu privire la măsurile pentru îmbunătățirea continuă a comerțului. După cum se subliniază în hotărîre, în prezent dezvoltarea prin toate mijloacele a comerțului în U.R.S.S. este una dintre cele mai importante sarcini de stat.

În hotărîre se subliniază că există toate condițiile necesare pentru ca comerțul de stat și cooperatist să satisfacă mai deplin și mai bine cererea crescîndă a populației în ce privește mărfurile de consum popular. În anul 1959 comerțul cu amănuntul în U.R.S.S. a crescut cu 73 la sută în comparație cu anul 1953, a sporit considerabil vînzarea mărfurilor de consum către populație. După cum prevede hotărîrea, în perioada 1961—1965 în U.R.S.S. vor fi deschise încă 105.000 de magazine. În această perioadă volumul investițiilor capitale pentru construirea de întreprinderi comerciale, întreprinderi de alimentație publică, întreprinderi frigorifice, depozite și alte întreprinderi comerciale va reprezenta suma de 17.345.000.000 ruble.

În cursul septenalului volumul comerțului cu amănuntul în U.R.S.S. urmează să sporească cu 62 la sută.

În hotărîre sînt prevăzute măsurile concrete pentru ridicarea nivelului deservirii populației pentru introducerea unor forme înaintate și mai economicoase în comerț, asigurarea producției de mărfuri de bună calitate de către întreprinderile industriale ale țării.

Hotărîrea prevede participarea pe scară largă a muncitorilor, funcționarilor, colhozницilor și gospodinelor la înfăptuirea controlului asupra activității întreprinderilor comerciale.

Comitetul Național de Geografie din R.P.R. membru permanent al U.I.G.

STOCKHOLM 8 (Agerpres). — La Stockholm s-au deschis la 6 august a.c. lucrările celui de-al XIX-lea Congres Internațional de Geografie, precum și ale celei de-a X-a sesiuni a Adunării Generale a Uniunii Internaționale de Geografie. La lucrări participă peste 1.600 de geografi din 60 de țări. În cea de-a doua zi a sesiunii Uniunii Internaționale de Geografie. Comitetul Național de Geografie din R.P.R. a fost primit ca membru permanent al acestei Uniuni.

Sesiunea Consiliului economic și social al O. N. U. a luat sfîrșit

GENEVA 7 (Agerpres). — TASS transmite: La Geneva și-a încheiat lucrările cea de-a 30-a sesiune a Consiliului economic și social al ONU. În ultima ședință plenară a sesiunii, care a avut loc la 5 august la Palatul Națiunilor din Geneva, a luat cuvîntul João Goulart, vicepreședinte al Braziliei. Subliniind marea importanță și rolul organizațiilor internaționale și în special al Consiliului economic și social al ONU, Goulart a chemat pe participanții la sesiune să rezolve cît mai grabnic problema „îmbunătățirii condițiilor de viață pentru un miliard și jumătate de oameni care mai trăiesc încă în sărăcie sau abia au pășit pe calea dezvoltării de sine stătătoare". Timp de o lună participanții la sesiune au discutat și au adoptat hotărîri și recomandări în probleme atît de importante ca situația dezvoltării economice mondiale și ajutorul acordat țărilor slab dezvoltate.

Noutăți din R.P.D. Coreeană

În R.P.D. Coreeană funcționează patru institute pedagogice și zece școli medii tehnice care pregătesc anual cîteva mii de profesori și învățători. În ultimii zece ani institutele și școlile au fost absolvite de peste 21.000 de elevi și studenți. În 1958 s-a înființat un institut special care pregătește cadre didactice pentru școlile tehnice. De asemenea pentru pregătirea acestor cadre funcționează cursuri în diferite institute și școli tehnice superioare. Anul acesta au fost pregătiți aproximativ 4.000 de profesori pentru școli tehnice.

În primul semestru al acestui an în R.P.D. Coreeană s-a obținut de aproape patru ori mai mult cărbune pe cap de locuitor decît în 1946, primul an după eliberarea țării. În comparație cu perioada corespunzătoare a anului trecut, volumul producției de cărbune a crescut cu 21 la sută. Anul trecut s-au extras în R.P.D. Coreeană 8.854.000 tone de cărbune, de 7 ori mai mult decît în 1946. În ce privește producția de cărbune pe cap de locuitor R.P.D. Coreeană a întrecut Japonia încă în 1958. În anii puterii populare a început exploatarea unor noi zăcăminte carbonifere, printre care și cele de cărbune bituminos din provincia Phenanul de sud, evaluate la 400 milioane tone. Vechile mine carbonifere au fost înzestrate cu utilaj modern, ceea ce a contribuit la creșterea considerabilă a capacității lor de producție. În viitorii 6—7 ani producția de cărbune a republicii va crește de 2,5 ori.

INFORMAȚII

Ieri a părăsit Capitala, îndreptîndu-se spre S.U.A., acad. Athanase Joja, președintele Academiei R.P.R. și acad. Grigore Moisil, membru în prezidiul Academiei R.P.R., pentru a participa la Congresul de logică, metodologie și filozofie a științelor naturii, ce va avea loc la Stanford, între 24 august și 2 septembrie. Oamenii de știință romîni vor prezenta la Congres comunicări științifice.

★

În semestrul II din acest an întreprinderea „Donca Simo" din Capitală va produce de aproape 3 ori mai multe perdele în comparație cu perioada corespunzătoare a anului trecut. De curînd în această fabrică a început să se producă perdele tip paianjen din fire subțiri de bumbac. De asemenea se va spori producția de perdele tip „Lugojana". Paralel cu sporirea producției, colectivul de muncă al fabricii acordă o atenție deosebită îmbunătățirii continue a calității produselor.

★

Centrul de învățare a înotului pentru copii de la Strandul Tineretului (Șos. Kiseleff), anunță începerea unui nou ciclu pe data de 15 august.

Vîrsta copiilor admiși este de 5—12 ani.

Seriile zilnice sînt următoarele: seria I 8—10; seria II 10,30—12,30; seria III 14—16; seria IV 16—18.

Înscrierile se primesc zilnic între orele 9—11 și 16—18, iar duminica între orele 9—12, la secretariatul centrului (Strandul Tineretului).

Întreprinderile și grădinițele de copii pot face înscrieri în grup.

CUM VA FI VREMEA?

Pentru zilele de 9, 10 și 11 august se prevede următorul timp probabil:

În București: Vreme ușor instabilă. Cerul va fi schimbător, mai mult senin noaptea și dimineața. În cursul după amiezelor ploi de scurtă durată. Vînt moderat. Temperatura staționară.

În țară: Vremea va fi schimbătoare, cu cer temporar noros, mai ales în nord și regiunea muntoasă a țării. Ploi locale și sub formă de averse vor cădea cu deosebire în cursul după amiezelor. Vînt potrivit, din sectorul vestic. Temperatura în general staționară.

SCURTE ȘTIRI EXTERNE

CONFERINȚA DE LA HIROȘIMA

TOKIO. — Posturile de radio japoneze relatează că la ședința din 7 august a celei de-a 6-a conferințe internaționale pentru interzicerea armei atomice și cu hidrogen, pentru dezarmare, a luat cuvîntul delegatul Okinawei care a cerut ca această insulă să fie retrocedată imediat Japoniei. El a declarat că trebuie lichidate toate bazele militare de pe teritoriile străine pentru a se urgenta rezolvarea problemei dezarmării. După discutarea problemei măsurilor pentru acordarea de ajutor persoanelor care au avut de suferit de pe urma bombelor atomice a fost instituit un fond de ajutorare a victimelor de la Hiroșima și Nagasaki. În ședința din 7 august a fost discutată de asemenea problema dezvoltării mișcării pentru pace.

MANSFIELD DESPRE PLANURILE S.U.A. PRIVIND AMERICA LATINA

WASHINGTON. — După cum transmite agenția Reuter, luînd cuvîntul la 8 august în fața Senatului S.U.A., senatorul democrat Mike Mansfield a supus unei critici puternice planul guvernului Eisenhower de a acorda un „ajutor" de 500 milioane dolari unor țări din America Latină. După cum se știe, prin acest plan, care urmează să fie supus Congresului luna aceasta, guvernul S.U.A. încearcă să atenueze scăderea catastrofală a prestigiului său în țările latino-americane ca urmare a politicii agresive dusă împotriva Cubei.

În cuvîntarea pe care a rostit-o în fața senatului, Mansfield a subliniat că „Statele Unite încearcă să momească cu dolari țările Americii Latine înainte de discutarea relațiilor dintre S.U.A. și Cuba cu prilejul intruntrii conferinței miniștrilor Afacerilor Externe ai O.S.A.". Acest lucru — a spus dînsul — reprezintă o încercare deșartă din partea S.U.A. de a obține favoruri în America Latină într-un moment cînd sîntem atît de dornici să le avem. Senatorul Mansfield a cerut ca Statele Unite să recunoască Cubei dreptul de a întreține relații cu oricare țară din lume, subliniind că ele trebuie să adopte o politică de neintervenție în afacerile interne ale Cubei sau oricărei alte națiuni americane.

CRIMELE LUI STROESSNER

MONTEVIDEO. — Din Paraguay continuă să parvină știri despre crimele groaznice comise de dictatura lui Stroessner. În țară domnește teroarea polițienească. Patrioții care își manifestă nemulțumirea față de dictatură sînt aruncați în închisori și supuși unor torturi barbare. Pentru a se ascunde aceste crime, cadavrele celor uciși sînt aruncate în fluviul Parana. Scriitoarea paraguyană Carmen Solar a comunicat la o conferință de presă care a avut loc la Montevideo, că în fluviul Parana au fost găsite opt cadavre oribil mutilate.

DEFICITUL COMERȚULUI EXTERIOR AL ITALIEI

ROMA — TASS: În prima jumătate a acestui an, importul Italiei a reprezentat 1455 miliarde lire, adică a crescut cu 44,7 la sută în comparație cu aceeași perioadă a anului trecut. Exportul a reprezentat 1.123 miliarde lire, adică a crescut cu 39,6 la sută. Deficitul balanței comerciale în prima jumătate a anului a fost de 332 miliarde, adică a crescut cu 65,3 la sută în comparație cu prima jumătate a anului 1959. Deficitul în comerțul cu țările pieței comune europene a fost de 65 miliarde de lire.

CINCI COMPANII ALE BUNDESWEHRULUI...

BERLIN (Agerpres). — Numai în decursul lunii iulie, la punctul de primire Barby pe Elba (R.D.G.) s-au înregistrat atîția tineri sosiți din Germania Occidentală în Republica Democrată Germană încît numărul lor ar fi fost suficient pentru completarea a cinci companii ale Bundeswehrului vest-german. Majoritatea acestor tineri au trecut în R.D.G. pentru a nu servi în armata agresivă vest-germană. După cum transmite agenția A.D.N., printre cei care s-au stabilit în R.D.G. există, de asemenea, cîțiva soldați din Bundeswehr. Doi dintre aceștia au făcut parte din batalionul de geniu 717 de la Koblenz al cărui comandant este locotenent-colonelul Dergens, decorat în trecut cu ordine fasciste.

LUPTA ÎMPOTRIVA DISCRIMINĂRII RASIALE ÎN S.U.A.

NEW YORK. — În Statele Unite ia amploare lupta populației de culoare împotriva discriminării rasiale. După cum relatează agenția Associated Press, la 6 august, în orașul Oklahoma City peste 1.000 de negri au participat la un miting în cursul căruia au cerut destințarea segregației rasiale. După miting, cinci grupuri de demonstranți s-au îndreptat spre localurile publice unde este interzis accesul negrilor. Ei au fost întîmpinați de rasiști albi care nu le-au permis să intre. Potrivit declarației unuia din conducătorii demonstrației, pichete alcătuite din negri vor continua să staționeze fără întrerupere în fața acestor localuri. În fața noului val al luptei populației de culoare din S.U.A. pentru drepturile sale, rasiștii au început o campanie de intimidare. La Cincinnati (statul Ohio), rasiști albi au organizat o demonstrație în cursul căreia, după sistemul Ku Klux Klanului, au incendiat cruci și au amenințat pe negri cu linșajul.

TEROAREA DIN ANGOLA

PARIS. — Într-o corespondență din Lisabona publicată în ziarul „L'Humanité" se arată că în ultimul timp se intensifică trimiterea de noi forțe polițienești și militare în Angola, cu scopul de a reprima cu cruzime orice mișcare de împotrivire față de dictatura lui Salazar. Salazar a trimis zilele acestea trei noi escadrile de avioane cu reacție la Cabinda, oraș situat în nordul Angolei, precum și un batalion al gărzii republicane. „L'Humanité" relevă că populația de culoare este reprimată cu cruzime de către poliția politică portugheză care a instaurat în ultimele zile un adevărat regim de teroare.

CE URMAREȘTE NOUA LEGE A PRESEI DIN FRANȚA

PARIS 8 (Agerpres). — După cum reese din știrile apărute în presa pariziană în prezent guvernul pregătește o reformă a legii din 1881 cu privire la presă, pentru a restringe și mai mult libertatea acesteia, și, în primul rînd, a organelor care critică politica oficială. Se anunță că acest proiect va fi prezentat la sfîrșitul lunii august spre examinare Consiliului de Miniștri care va hotărî dacă legea va intra în vigoare pe bază de decret sau va fi votată în Parlament.

Opinia publică franceză și, în primul rînd presa însăși, a întîmpinat cu neliniște știrea cu privire la noul proiect. Este semnificativ faptul că pînă și unele ziare burgheze critică acest proiect, aprecîndu-l ca un atentat grav la libertatea presei. Comentatorii politici pun iminenta ofensivă împotriva libertății presei din Franța în legătură cu lipsa crescîndă de popularitate a politicii externe și interne a guvernului în ochii maselor populare. După cum relatează săptămînalul „France Nouvelle", „guvernul dorește ca cu ajutorul acestui mecanism diabolic să prevîntîmpine demascarea politicii promovate de el care duce Franța la o catastrofă".

ADUNARI ALE REVANȘARZILOR VESTGERMANI

BONN — La Stuttgart a avut loc o nouă adunare a revanșarzilor vestgermani, convocată de organizația reacționară „Uniunea refugiaților". După cum reiese din relatările apărute în presă, participanții la adunare au adoptat o „declarație" prin care cer „retrocedarea" teritoriilor realinite după războiul Poloniei și Cehoslovaciei. La adunare a luat cuvîntul președintele R. F. Germane, H. Lübke.

ȘOBOLANII DIN NEW YORK

NEW YORK — Agerpres. „Astăzi în orașul New există aproximativ 8.000.000 de șobolani — sînt tot atîția șobolani cîți oameni — și aceasta reprezintă un pericol de zi cu zi pentru sănătatea și viața a milioane de newyorkezi", scrie ziarul „Daily News". Subliniind că numărul șobolanilor din oraș crește, ziarul „Daily News" continuă: „Există cauze serioase de neliniște. În fiecare zi la New York șobolanii atacă cîte un om. În ultimii cinci ani aproximativ 3.000 de oameni maturi și copii au fost mușcați de șobolani. Anul trecut un copil de patru luni a murit din cauza mușcăturilor de șobolani. Alții au cicatrice care nu vor mai dispare întreaga viață. În fiecare an șobolanii aduc locuitorilor New York-ului boli și infecții, febra tifoidă, friguri și alte boli.

In portul Constanța

Sărbătorirea Zilei Marinei R.P.R.

CONSTANȚA (de la corespondentul nostru). — Duminică 7 august, Constanța a cunoscut freamătul și bucuria caracteristice marilor sărbători. Cu ocazia Zilei Marinei R.P.R., mii de oameni s-au îndreptat spre port încă cu mult timp înainte de ora fixată pentru începerea festivităților. De pe chei, de pe bordul vaselor prezente la sărbătoare, constănțeni, oameni ai muncii veniți la odihnă din toate colțurile țării ca și numeroși turiști de peste hotare și marinari de pe vasele străine ancorate în port, salută prin prezența lor pe bravii noștri marinari.

Este ora 9. Se aude comanda „Gardă la pavilion" și sub privirile emoționate ale marinarilor, pe nava comandant și pe toate celelalte nave se înalță pavilionul și marele pavoaz. Pe nava comandant are loc apoi o mică festivitate. Tovarășul N. Roman, secretar al C.C. al U.T.M., înmînează Steagul roșu și diploma de onoare ale C.C. al U.T.M. unității marinei militare care a obținut cele mai bune rezultate în pregătirea de luptă și politică, *unitatea 02080 Tulcea.* Au mai primit diplome de onoare și alte unități militare, cît și o serie de utemiști militari.

Se dă apoi citire Ordinului Comandantului Forțelor Maritime Militare prin care un grup de marinari fruntași au fost cîștigați prin ordin de zi și recompensați.

Din partea organizației distinse cu Steagul roșu al C.C. al U.T.M., ia cuvîntul locotenentul Gh. Bălușă, care a arătat că marinarii din această unitate fruntașă vor cinsti înalta distincție ce le-a fost acordată prin noi succese în pregătirea lor de luptă și politică. Garda de onoare purtînd Steagul roșu al C.C. al U.T.M. părăsește apoi nava comandant și defilînd se îndreaptă spre unitatea sa. Tinerii marinari care au cucerit steagul îi primesc cu urale prelungi.

La ora 10 începe revista navală. La bordul navei comandant iau loc tovarășii: Alexandru Drăghici, membru al Biroului Politic al C.C. al P.M.R., general de armată Leontin Sălăjan, membru supleant al Biroului Politic al C.C. al P.M.R., ministrul Forțelor Armate, Vasile Vîlcu, prim-secretar al Comitetului regional Constanța al P.M.R., general locotenent Mihai Burcă, adjunct al ministrului Forțelor Armate, membri ai C.C. al P.M.R., contraamiralul Florea Diaconu, comandantul Forțelor Maritime Militare, Roman Nicolae, secretar al C.C. al U.T.M., reprezentanți ai Ministerului Transporturilor și Telecomunicațiilor, ai organelor locale de partid, de stat și U.T.M., generali și ofițeri superiori.

Pe nava comandant ia loc de asemenea mareșalul Uniunii Sovietice, A. I. Eremenko, care se află într-o vizită în țara noastră.

La festivități asistă atașați militari ai unor misiuni diplomatice în R. P. Romînă.

Pe bordul unei șalupe, ministrul Forțelor Armate, însoțit de comandantul Forțelor maritime militare, trece în revistă navele ancorate în port și felicită pe marinari cu prilejul Zilei Marinei R. P. Romîne. Marinarii răspund cu urale îndelungi.

De pe bordul navei comandant se dă apoi citire Ordinului ministrului Forțelor Armate ale R. P. Romîne cu prilejul Zilei Marinei.

Se intonează Imnul de stat al R. P. Romîne. În semn de salut de pe navă se trag 21 de salve de artilerie. Odată cu primele salve din port ies în mare viteză vedete rapide. Spintecînd luciul apei, ele defilează prin fața navelor. Prin văzduh trec în același timp formații de avioane cu reacție.

Ora 10,30. Răsună acordurile unui marș de onoare: pe spatele uriaș al unei „balene" își face apariția „Neptun", nelipsitul oaspete ale acestei sărbători marinărești. De aci înainte atenția miilor de spectatori este atrasă de jocurile și concursurile marinărești. Prin fața celor prezenți trec rînd pe rînd ambarcațiuni ale Direcției regionale a navigației civile Constanța: hidrobuzele cunoscute tuturor celor veniți la odihnă pe malul mării. În costumele lor caracteristice scafandrii salută publicul. Pentru prima oară ia parte la această sărbătoare vasul de cercetări marine „prof. Emil Racoviță", lansat la apă în primăvara acestui an. Au loc întreceri între vîslași și înotători. Urmează apoi o interesantă demonstrație de motonautic. De o formă curioasă aceste motociclete de apă supranumite „Papucii zburători" trec prin fața celor prezenți abia atingînd luciul apei. Se vede limpede că celor ce le conduc nu le lipsește nici priceperea, dar nici sîngele rece. După frumoasele jocuri de la trambulină, tradiționalele jocuri marinărești — prinderea purcelului de pe scondru, hora rațelor — prilejuiesc multă veselie. O paradă a înnotătorilor în adevărată formație de luptă încheie prima parte a manifestărilor închinate Zilei Marinei.

După întrecerile sportive de după amiază care au marcat închiderea Spartachiadei militare de vară, după spectacolul prezentat pe faleză de echipa artistică ostășească „Albatrosul", serbarea a continuat în timpul serii. Lumina miilor de becuri aprinse pe bordul vaselor și strălucitoarelor jocuri de artificii au întovărășit într-un decor feeric convoiul bărcilor. Retragerea cu torțe a încheiat această zi de sărbătoare închinată marinei țării noastre.

Actualitatea INTERNAȚIONALĂ

Lucrările Consiliului de Securitate

NEW YORK 8 (Agerpres). — TASS transmite: La 8 august a început ședința Consiliului de Securitate convocată la cererea secretarului general al O.N.U., D. Hammarskjoeld, pentru a discuta situația din Congo. Membrilor Consiliului de Securitate li s-a prezentat cel de-al doilea raport al lui Hammarskjoeld cu privire la aplicarea rezoluțiilor adoptate la 14 și 22 iulie de Consiliul de Securitate în problema Congoului.

După cum se subliniază în cercurile ziaristice, secretarul general are de îndeplinit misiunea neplacută și dificilă de a justifica activitatea comandamentului trupelor O.N.U., în Congo și propriile sale acțiuni care au dus la neîndeplinirea rezoluțiilor Consiliului de Securitate cerînd retragerea cît mai urgentă a trupelor belgiene din Congo și menținerea independenței și integrității teritoriale a acestei tinere republici africane.

La ședința Consiliului de Securitate participă o delegație a guvernului congolez în frunte cu A. Gizenga, vicepreședinte al guvernului Republicii Congo, precum și un reprezentant al Belgiei.

In raportul pe care l-a prezentat Consiliului de Securitate, D. Hammarskjoeld a atras atenția Consiliului asupra gravității deosebite pe care o prezintă situația creată ca urmare a staționării ilegale a trupelor belgiene în Republica Congo. Secretarul general a declarat că trupele belgiene trebuie să fie de îndată retrase din Congo, inclusiv din provincia Katanga.

Deși Hammarskjoeld a criticat Belgia și „autoritățile" din Katanga pentru neîndeplinirea hotărîrii Consiliului de Securitate cu privire la retragerea trupelor belgiene din Congo, în goana după un fals „obiectivism" el a criticat și guvernul Republicii Congo, care, după cum se știe, face tot ce-l stă în putință pentru curmarea imediată a agresiunii armate a Belgiei împotriva țării sale.

Justificînd acțiunile comandamentului O.N.U., Hammarskjoeld a afirmat că „autoritățile" din Katanga și în special Chombe „au introdus elementul neașteptat al opoziției militare organizate față de acțiunile trupelor O.N.U. Această opoziție necesită inițiativă militară din partea trupelor O.N.U., inițiativă pe care el, secretarul general, nu are dreptul s-o ia fără permisiunea oficială a Consiliului de Securitate. Și chiar în cazul cînd această permisiune ar exista el ar putea să folosească numai contingentele acelor guverne care ar fi de acord cu această nouă poziție a Consiliului".

Hammarskjoeld și-a exprimat nemulțumirea în legătură cu „nerăbdarea" manifestată de guvernul central al Republicii Congo, deși această nerăbdare este pe deplin legitimă și justificată din partea victimei agresiunii colonialiștilor, Hammarskjoeld s-a lamentat pentru faptul că „neîncrederea" manifestată de guvernul Congoului față de comandamentul O.N.U., ca urmare a încetinelii în îndeplinirea sarcinilor sale urgente, „este răspîndită în rîndurile populației". Hammarskjoeld a justificat tergiversările comandamentului O.N.U. și a afirmat că acesta nu poate acționa mai rapid. Totodată, după cum a recunoscut el însuși, situația necesită acțiuni urgente pentru normalizarea situației din Congo.

După aceasta, ședința s-a întrerupt, lucrările reluîndu-se în după-amiaza aceleiași zile. In ședința de după-amiază primul a luat cuvîntul Bomboko, ministrul Afacerilor Externe al Republicii Congo.

★

NEW YORK 8 (Agerpres). — După cum anunță corespondentul agenției Associated Press, primul ministru al republicii Congo, Patrice Lumumba, a adresat președintelui Consiliului de Securitate al O.N.U. o telegramă în care propune Consiliului de Securitate să trimită în Congo un grup de observatori din partea a zece țări pentru a asigura retragerea trupelor belgiene.

Lumumba a propus să se trimită cîte un observator din partea Indiei, Ceylonului, Ghanei, Etiopiei, Marocului, Guineei, Republicii Arabe Unite, Afganistanului, Indoneziei și Birmaniei.

Represiunile din Elisabethville

LEOPOLDVILLE (Agerpres). — După cum transmite corespondentul agenției „France Presse" din Elisabethville, poliția militară din localitate, condusă de ofițeri belgieni, a atacat sediul Partidului „Balubakat" care se pronunță pentru unitatea Congoului. „In ziua de 6 august, scrie corespondentul agenției „France Presse", această mică clădire situată în cartierul african al orașului, prezenta o priveliște lamentabilă: geamuri sparte, bucăți de hîrtie pe jos, mobilă deteriorată. Nu se putea intra în clădire, deoarece în camere mai dăinuiau încă gazele lacrimogene".

Parlamentarul Prosper Mvamba, președinte ad-interim al Partidului „Balubakat", a declarat că Partidul „Balubakat" cere aducerea trupelor O.N.U. în Katanga, restabilirea păcii și libertății, îndepărtarea capitaliștilor belgieni și recunoașterea guvernului central al Congoului.

Declarația făcută de V. V. Kuznețov lui Dag Hammarskjoeld

NEW YORK 8 (Agerpres). — TASS transmite: V. V. Kuznețov, prim-locțiitor al ministrului Afacerilor Externe al U.R.S.S., care se află la New York, l-a vizitat pe Hammarskjoeld, secretarul general al O.N.U., și a făcut cu acest prilej următoarea declarație: Potrivit informațiilor de care dispunem, guvernul Canadei se pregătește să trimită trupe ale sale în Republica Congo. La propunerea primului ministru Diefenbaker, Parlamentul canadian a adoptat hotărîrea „cu privire la participarea unor forțe armate canadiene la operațiunile O.N.U. din Congo".

După cum se știe, Canada este membră a blocului militar al N.A.T.O. din care face parte și Belgia care a întreprins agresiunea împotriva Republicii Independente Congo. In aceste condiții trimiterea de trupe canadiene în Republica Congo, ca și trimiterea de trupe aparținînd oricărui alt stat membru al unui bloc militar din care face parte și Belgia, nu ar fi altceva decît o sprijinire a agresorului de către un aliat militar al său. O astfel de acțiune ar fi în flagrantă contradicție cu hotărîrile Consiliului de Securitate cu privire la luarea tuturor măsurilor necesare pentru curmarea cît mai rapidă a agresiunii, pentru retragerea imediată a trupelor de pe teritoriul Republicii Congo și pentru respectarea integrității ei teritoriale și a independenței ei politice.

Atrăgînd atenția asupra existenței unor planuri de trimitere de trupe canadiene în Congo, guvernul U.R.S.S nu poate să nu considere aceste acțiuni ca fiind în contradicție cu hotărîrile Consiliului de Securitate în legătură cu agresiunea imperialistă împotriva Republicii Independente Congo și obiectează cu hotărîre împotriva trimiterii de trupe canadiene în Republica Congo. Guvernul sovietic așteaptă ca secretarul general al O.N.U., călăuzindu-se după hotărîrile Consiliului de Securitate, să ia măsurile necesare pentru ca nici trupe, nici personal militar al unor state aliate ale Belgiei în cadrul Blocurilor militare, să nu fie trimise în Republica Congo.

Comunicatul comun cu privire la tratativele dintre reprezentanții Republicii Congo și Republicii Guineea

CONAKRY 7 (Agerpres). — In seara de 6 august a fost dat publicității la Conakry comunicatul comun cu privire la tratativele dintre reprezentanții guvernelor Republicii Congo și Republicii Guineea care au avut loc cu prilejul vizitei oficiale a primului ministru congolez, Lumumba în Guineea. In comunicat se subliniază satisfacția cu care popoarele Africii urmăresc lupta poporului congolez pentru consolidarea independenței și unității țării sale și sprijinul deplin pe care Republica Guineea, alături de celelalte state africane, îl acordă Republicii Congo în această luptă. **„Guvernul Republicii Guineea — se spune în comunicat — insistă din nou pe lîngă secretarul general al O.N.U. ca în cadrul misiunii ce i-a fost încredințată de Consiliul de Securitate să dispună intrarea fără întîrziere în Katanga a forțelor ce i-au fost puse la dispoziție. In caz de refuz sau de tergiversare, guvernul Republicii Guineea va pune de îndată ansamblul forțelor armate ale Guineei la dispoziția exclusivă a guvernului Republicii Congo în cadrul solidarității africane în vederea salvgardării integrității teritoriale a Congoului".**

In comunicat se subliniază pe de altă parte că cele două guverne au hotărît strîngerea legăturilor între popoarele țărilor lor în domeniul economic, cultural, social și al asistenței tehnice. Ele și-au exprimat de asemenea dorința de a se ajunge la o întîlnire grabnică a reprezentanților statelor africane

Telegrama premierului Lumumba adresată președintelui Kasavubu

CONAKRY 7 (Agerpres). — Agenția Reuter anunță că Patrice Lumumba, primul ministru al Republicii Congo, care se află în capitala Guineei într-o vizită oficială, a adresat președintelui Kasavubu o telegramă, solicitîndu-l să convoace o ședință de cabinet pentru a examina problema renunțării la ajutorul O.N.U. în legătură cu faptul că această organizație a hotărît să nu-și trimită trupele în provincia Katanga.

In telegrama lui Lumumba se spune printre altele: „Am fost informat că, în pofida telegramei adresată de mine secretarului general al O.N.U., acesta din urmă a refuzat să trimită trupe în Katanga. Această luare de poziție favorizează mișcarea pentru separarea Katangei. Este vorba de un complot bine ticluit pe care trebuie să-l condamnăm neîntîrziat, ținînd seama de interesele vitale ale țării. Vă rog să convocați imediat o ședință de cabinet și să hotărîți renunțarea la ajutorul O.N.U.

Această hotărîre trebuie remisă de urgență secretarului general al O.N.U și președintelui Consiliului de Securitate.

Trupele O.N.U. nu fac decît să mărșăluiască prin Congo fără să ne ajute la evacuarea trupelor belgiene ostile.

Vom rezolva noi înșine problema Katangei, deoarece aceasta este o problemă internă a țării și O.N.U. nu poate interveni în Congo decît la cererea noastră.

Avem asigurat ajutorul militar direct al țărilor africane".

„Îi vom azvîrli pe colonialiști afară din Africa!"

CONAKRY 8 (Agerpres). — După cum transmite corespondentul agenției France Presse, la Conakry a avut loc un miting de masă la care au luat cuvîntul Seku Ture, președintele republicii și guvernului Guineei, și Patrice Lumumba, primul ministru al Republicii Congo. „Cinste și glorie tuturor statelor care au recunoscut aspirațiile firești ale popoarelor africane și au condamnat necondiționat imperialismul și colonialismul, a declarat Seku Ture. Era în primul rînd de datoria O.N.U., a spus el în continuare, să manifeste respect față de suveranitatea unui popor care a fost victima unei agresiuni, să colaboreze cu guvernul lui, singurul care poate hotărî în ce spirit trebuie folosite forțele armate internaționale".

Seku Ture a relevat necesitatea de a se asigura integritatea teritorială a Republicii Congo. Este necesar, a arătat el, ca organizațiile internaționale „să pună capăt perioadei tutelelor, deoarece trebuie să se aleagă între Africa și colonialism". Seku Ture a anunțat în încheiere, că **a adresat O.N.U. o telegramă cerînd autorizația de a pune la dispoziția guvernului congolez, pentru eliberarea Katangăi, forțele armate guineze care staționează în prezent în Congo.**

Luînd apoi cuvîntul, Patrice Lumumba a condamnat cu hotărîre încercarea Katangăi de a se separa, ca urmare a complotului pregătit de Belgia cu asentimentul aliaților ei.

„Nu pot înțelege, a adăugat Lumumba, de ce secretarul general al O.N.U., în loc să trimită trupe O.N.U. în Katanga, a preferat să ducă tratative cu privire la traducerea în viață a hotărîrii Consiliului de Securitate. Dată fiind această luare de poziție, socotim că secretarul general al O.N.U. nu și-a îndeplinit rolul în această problemă. Guvernul Republicii Congo a hotărît ca în cadrul suveranității sale să-și îndeplinească datoria, și vom găsi noi înșine o ieșire din situația dificilă".

„Îi vom azvîrli pe colonialiști afară din Africa", a spus primul ministru.

Convorbirile dintre Kwame Nkrumah și Patrice Lumumba

ACCRA 8 (Agerpres). — După cum transmite agenția France Presse, la 8 august președintele Ghanei, Kwame Nkrumah, și primul ministru al Republicii Congo, Patrice Lumumba, au dat citire la Accra în fața reprezentanților presei, unui comunicat comun în care se spune că cei doi conducători își reafirmă hotărîrea de a lupta, în cea mai strînsă colaborare cu celelalte țări africane independente, pentru unitatea statelor africane în scopul eliberării întregului continent african de colonialism și imperialism.

In comunicat este condamnat cu fermitate refuzul autorităților belgiene de a-și retrage trupele din Congo, în pofida hotărîrii Consiliului de Securitate al O.N.U.

Cei doi conducători, se subliniază în comunicat, au hotărît, de comun acord cu celelalte state africane independente că dacă Organizația Națiunilor Unite nu va reuși să asigure retragerea totală și necondiționată a trupelor belgiene de pe întreg teritoriul Republicii Congo, ei vor crea un comandament suprem unit al forțelor armate, căruia îi va fi încredințată misiunea de a asigura această evacuare cît mai grabnic posibil.

Președintele și primul ministru au cerut de asemenea sprijin tuturor celorlalte țări care doresc în mod sincer retragerea trupelor belgiene de pe întreg teritoriul Republicii Congo.

R.A.U. este gata să acorde Republicii Congo ajutorul militar necesar

CAIRO 8 (Agerpres). — TASS transmite: Ziarele din Cairo au publicat la 8 august declarația lui Abdel Kader Hatem, locțiitor al ministrului pentru Problemele Prezidențiale al R.A.U., care condamnă cu hotărîre agresiunea colonialiștilor belgieni în Republica Congo.

In declarație se subliniază că „trupele belgiene, care se mai află încă pe teritoriul Republicii Congo, au sfidat hotărîrile Consiliului de Securitate al O.N.U., cu privire la retragerea trupelor agresorilor de pe teritoriul statului Congo, creînd prin aceasta o situație primejdioasă".

Republica Arabă Unită se spune în continuare în declarație, insistă în fața acestei situații primejdioase ca Consiliul de Securitate al O.N.U. să ia măsuri urgente pentru retragerea necondiționată a tuturor trupelor belgiene de pe teritoriul Republicii Congo. Este absolut clar că prezența trupelor belgiene din Congo este principala cauză a actualei crize. De asemenea, este absolut clar că imperialiștii care caută să încalce integritatea Republicii Congo se sprijină în acțiunile lor pe trupele belgiene de ocupație din Congo.

Republica Arabă Unită condamnă cu hotărîre aceste încercări imperialiste de a separa provincia Katanga de Republica Congo. Aceste încercări urmăresc de asemenea să mențină dominația colonială belgiană în Katanga".

In încheierea declarației se spune: **„In așteptarea rezultatelor ședințelor Consiliului de Securitate al O.N.U., Republica Arabă Unită declară că este gata să acorde Republicii Congo ajutorul militar necesar pentru menținerea independenței sale".**

Convocarea unei conferințe a țărilor africane independente

MONROVIA 8 (Agerpres). — După cum anunță agenția France Presse, primul ministru congolez, Patrice Lumumba, a declarat la Monrovia, capitala Liberiei, pe care a vizitat-o în drum spre patrie, că între 25 și 30 august va avea loc la Leopoldville o conferință a țărilor independente din Africa la care vor participa șefii de stat ai Marocului, Tunisiei, Liberiei, Guineei și altor țări africane. Conferința va discuta căile de lichidare a crizei congoleze.

PROPUNEREA UNOR CONDUCĂTORI AFRICANI

CAIRO 8 (Agerpres). — După cum transmite corespondentul agenției Associated Press, conducătorii mișcărilor de eliberare națională din Uganda, Kenya, Somalia, Zanzibar și Camerun, care se află la Cairo, au examinat căile și mijloacele de ajutorare a poporului congolez. John Kale, secretar al Congresului național din Uganda, a declarat că PARTICIPANȚII LA CONSFATUIRE SE PRONUNȚA PENTRU CREAREA UNEI ARMATE UNIFICATE AFRICANE ÎN SCOPUL ZDROBIRII COMPLOTURILOR IMPERIALISTE URZITE ÎMPOTRIVA CONGOULUI. Poporul din Uganda, a declarat el, este gata să lupte pentru eliberarea Republicii Congo.

Ceilalți lideri africani, participanți la consfătuire, au vorbit în același spirit.

Declarația Ministerului Afacerilor Externe al Indoneziei

DJAKARTA 8 (Agerpres). — TASS transmite: La 8 august Ministerul Afacerilor Externe al Indoneziei a dat publicității o declarație în care își exprimă regretul în legătură cu faptul că trupele belgiene continuă să rămînă în Republica Congo și că trupele Organizației Națiunilor Unite nu și-au îndeplinit misiunea și nu au intrat în provincia Katanga. In declarație se subliniază că aceasta este în contradicție cu hotărîrile Consiliului de Securitate al O.N.U. Guvernul indonezian, se spune în declarație, cere ca trupele belgiene să părăsească întregul teritoriu al Congoului, inclusiv provincia Katanga și adresează tuturor țărilor Asiei și Africii chemarea de a lua de urgență măsuri eficiente pentru aplicarea hotărîrilor Consiliului de Securitate.

Poziția ciudată a lui Hammarskjoeld

După ce a coborît din avionul care l-a adus din Leopoldville, Dag Hammarskjoeld, secretarul general al O.N.U., a fost asaltat pe aeroportul din New York de mai mulți ziariști.

— Cînd veți demisiona? — l-a întrebat unul dintre ei.

Secretarul general al O.N.U. a tresărit. Cu fața congestionată l-a apostrofat pe corespondentul care-i pusese întrebarea:

— De ce ar trebui să demisionez?

Răspunsul a venit ferm:

— Din cauza celor ce s-au întîmplat în Congo.

Acest episod, relatat de corespondentul agenției „France Presse", este semnificativ. Comportarea lui Hammarskjoeld în Congo, unde a revocat ordinul de intrare a trupelor O.N.U. în Katanga, a dovedit că secretarul general al Organizației Națiunilor Unite nu este un executor obiectiv al rezoluțiilor Consiliului de Securitate și că are o atitudine echivocă, o atitudine ce merge de fapt în sprijinul puterilor colonialiste.

Dezvăluirile unor amănunte de culise a dovedit în mod convingător că nu tam-tamul tobelor și cele cîteva suliți de argint ale unor conducători de triburi, complici ai lui Chombe, l-au determinat pe Hammarskjoeld să renunțe la trimiterea de trupe în Katanga. (Deși, chiar în ipoteza unei împotriviri armate din partea celor cîtorva agenți ai lui Chombe, trupele O.N.U. nu trebuiau să dea înapoi. La afirmația că trupele O.N.U. nu pot deschide focul chiar în cazul rezistenței, congolezii răspund pe bună dreptate: atunci pentru ce mai sînt trimiși aici soldații O.N.U.?). Faptele arată că hotărîrea secretarului general a fost influențată de adjunctul său, americanul Bunche, care l-a vizitat pe Chombe și a devenit în fapt purtătorul lui de cuvînt, de mulțimea consilierilor americani din aparatul O.N.U. care l-au însoțit în călătoria în Congo, de ambasadorul Angliei la Leopoldville, căruia, conform ziarului londonez „Sunday Times" „i-au fost date instrucțiuni pentru a încerca să-l convingă pe Hammarskjoeld să renunțe la a mai stărui ca trupele O.N.U. să intre în Katanga", de presiunile exercitate de guvernul belgian și de reprezentanții altor țări ale N.A.T.O. Ceea ce la început părea o înțelegere greșită a sarcinilor iar ulterior o „comportare stranie" s-a dovedit acum a fi pur și simplu abandonarea principiilor care trebuie să-l călăuzească pe secretarul general al O.N.U. în activitatea sa.

Aceasta relese pregnant și în felul echivoc în care secretarul general al O.N.U. și-a întocmit raportul prezentat Consiliului de Securitate. Acest document îl arată fără putință de tăgadă pe Dag Hammarskjoeld ca apărător al complotului imperialist urzit împotriva Congo-ului.

După ce a acționat așa cum se știe în Congo, în cel de-al doilea raport pe care l-a prezentat ieri în fața Consiliului de Securitate secretarul general al O.N.U. a adoptat o poziție echivocă. După cum anunță agențiile de știri, el a declarat că dificultățile cărora le face față Consiliul de Securitate, nu au drept origină atitudinea Belgiei cu privire la această problemă, deoarece guvernul belgian acceptă hotărîrea Consiliului de Securitate și va da în consecință ordin unităților sale militare din provincie (Katanga) de a acționa în conformitate cu rezoluțiile, așa cum sînt aplicate ele de forțele Națiunilor Unite". Cu alte cuvinte, Belgia ar fi dispusă să îndeplinească rezoluțiile, dar numai așa cum sînt ele îndeplinite de forțele O.N.U. Or, cum acestea nu execută dispozițiile Consiliului de Securitate, înseamnă că la fel vrea să facă și guvernul belgian. Iată cum, printr-un hocus-pocus avocățesc agresorul belgian a încetat în documentul secretarului general să mai fie agresor...

După ce încearcă să absolve de vină pe agresorii belgieni, dar criticînd totodată atît guvernul belgian cît și pe cel congolez, (!), secretarul general al O.N.U. dă o notă bună de purtare și marionetei Chombe. „Problema — afirmă Hammarskjoeld în raportul său — nu rezidă nici în dorința autorităților provinciei (Katanga) de a se despărți de Republica Congo". Atunci în ce constă problema? „Este vorba de o problemă de ordin constituțional", „de o problemă de politică internă", răspunde autorul raportului. Prezentînd ca o problemă internă faptul că în Katanga se află trupe agresoare belgiene și că sub pulpana lor acționează un mănunchi de trădători, în frunte cu Chombe, secretarul general al O.N.U. reia o ideie ventilată intens zilele acestea de către unele cercuri colonialiste, cu scopul de a fundamenta cea mai recentă manevră a puterilor occidentale din N.A.T.O., soluția „federalizării".

In ce constă manevra? Acum, cînd a devenit limpede că poporul congolez și celelalte popoare africane văd în acțiunile de separare a Katangei un complot perfid al colonialismului, se pare că puterile occidentale, după cum transmite din Washington corespondentul agenției U.P.I., vor să obțină unirea Katangei cu restul Congo-ului.. pe baze federative. Aceasta ar însemna punerea pe picior de egalitate a „guvernului" Chombe — creație a trupelor de ocupație belgiană — cu adevăratul guvern legal al Congo-lui. Ținînd seama de faptul că într-o asemenea confederație Katanga ar urma să-și mențină separația, inclusiv o reprezentare externă, cercurile colonialiste din N.A.T.O. ar vrea în continuare să mențină în mod oficial, controlul asupra Katangei. Ele ar vrea să capete pe această cale ceea ce nu au reușit să obțină pînă acum prin forță.

„Planul de compromis" — cum e numit raportul lui Hammarskjoeld — încearcă să deschidă căi tocmai unei astfel de „soluții" de federalizare. In Statele Unite acestui plan i s-a făcut imediat reclamă. „La Washington — relatează agenția France Presse — se apreciază în general că raportul adresat de Dag Hammarskjoeld Consiliului de Securitate va putea constitui baza căutării unui compromis în diferendul dintre guvernul central congolez și autoritățile din Katanga.

Atitudinea lui Dag Hammarskjoeld față de agresiunea dezlănțuită împotriva Republicii Congo, a stîrnit un val de indignare în rîndurile poporului congolez și popoarelor întregii Africi.

U. VĂLUREANU

Pentru dezarmare, pentru interzicerea armelor nucleare!

Marele miting de la New York

NEW YORK 8 (Agerpres). — Corespondentul agenției TASS, V. Ozerov, transmite: In Statele Unite la amploare mișcarea pentru pace, pentru dezarmare generală, pentru interzicerea armei nucleare. O mărturie a acestui fapt o constituie marea demonstrație și importantul miting organizate la 6 august de către Comitetul din New York pentru o politică nucleară rezonabilă, cu prilejul împlinirii a 15 ani de la bombardarea atomică a orașului japonez Hiroșima. La ora 3 după-amiază spre Parcul Bryant, situat la intersecția lui Sixth Avenue cu 42-nd Street, au început să sosească coloane de demonstranți care veneau din Brooklyn, din Queens, din partea sudică a cartierului Manhattan și din alte cartiere ale orașului. Demonstranților li s-a alăturat „Caravana păcii" care a pornit cu patru zile în urmă din statul vecin New Jersey și al cărei itinerariu cuprindea zeci de orașe și orășele.

Deasupra coloanelor de demonstranți se puteau vedea sute de pancarte oglindind aspirațiile și starea de spirit ale celor mai largi păturii ale populației americane. Pe pancarte se puteau citi următoarele: **„Hiroșima nu trebuie să se mai repete!", „Dezarmare nucleară generală!", „Să înceteze cursa înarmărilor!", „Tratativele de la Geneva trebuie să continue!", „Avem nevoie de case, nu de bombe atomice!", „Atomii pentru combustibil, iar banii pentru școli!", „Tineretul și studenții pentru pace!".**

Pentru ca demonstrația să nu capete un caracter de masă, locul de adunare a fost înconjurat de cordoane polițienești. Se putea citi pretutindeni: „Traversarea liniei poliției interzisă". Zeci de polițiști călare și pedeștri urmăreau cu atenție ca nimeni să nu încalce această dispoziție.

La ora 3,15 coloana de demonstranți s-a îndreptat spre clădirea Organizației Națiunilor Unite. In capul coloanei pe un automobil era așezată o machetă reprezentînd explozia în formă de ciupercă a bombei atomice. Pe machetă scria: **„Bomba cu hidrogen este o adevărată sinucidere".** De-a lungul întregii străzi 42, circulația autovehiculelor a fost întreruptă. In coloană se încadraseră oameni de toate vîrstele, familii întregi. Cărucioarele de copii purtau pancarte pe care scria: **„Vreau să cresc, nu să fiu ucis de explozie".** Tineretul scanda în mod susținut **„Alăturați-vă nouă împotriva războiului".** Numeroși oameni coborau de pe trotuar încadrîndu-se în coloane. Procesiunea a durat 45 de minute.

In piața din fața clădirii Organizației Națiunilor Unite, a avut loc un miting care a durat o oră. La miting au luat cuvîntul fruntași de seamă ai vieții publice. Indemnurile lor înflăcărate la luptă pentru pace și dezarmare generală, au fost aplaudate cu căldură. Ne-am întrunit aici, a declarat fizicianul Barton, pentru a împiedica pe politicienii din state (statele federale ale S.U.A. — n.r.) și din guvern să zădărnicească tratativele cu privire la dezarmare.

Publicul a aplaudat furtunos cuvintele lui Livingstone reprezentant al Secției locale a sindicatelor, care a spus că este o minciună că sindicatele americane s-ar teme de dezarmare deoarece aceasta ar putea priva pe oamenii muncii de lucru. Nu există nici un muncitor care să nu dorească să trăiască în pace.

Urmărind emisiunile televizate de la Congresele partidelor democrat și republican, a spus profesorul de filozofie R. Finch, de la Colegiul Saint Lawrence, am văzut clar că se face totul pentru ca poporul american să uite Hiroșima. Mii de oameni au venit la miting pentru ca nu vor ca grozăviile Hiroșimei să fie uitate.

In încheiere participanții la demonstrație și la miting s-au întors cu fața spre clădirea Organizației Națiunilor Unite și au scandat: **„Nu vrem război, vrem tratative între state".**

Demonstrații în Anglia și R. F. Germană

LONDRA (Agerpres). — Cu prilejul împlinirii a 15 ani de la bombardamentul atomic de la Hiroșima, partizanii păcii din Anglia au organizat demonstrații în numeroase orașe ale țării. In centrul Londrei a avut loc un miting organizat de Adunarea națională a femeilor din Anglia. După miting, participantele la acesta, purtînd panouri care chemau la interzicerea armelor nucleare, au defilat pe străzile orașului, îndreptîndu-se spre monumentul victimelor primului război mondial. Studenții din Londra au organizat o demonstrație de 24 de ore în semn de protest împotriva armelor nucleare. Demonstrații de protest împotriva înarmărilor nucleare au avut loc de asemenea la Manchester, Brighton, Great Yarmouth și în alte orașe.

★

BERLIN 8 (Agerpres). — In Germania Occidentală continuă demonstrațiile de protest împotriva înzestrării atomice a R.F.G., în sprijinul cererilor cu privire la interzicerea armei nucleare. La Duisburg a avut loc o demonstrație de protest împotriva înzestrării atomice a Germaniei Occidentale. Peste 1000 de adversari ai înzestrării atomice din Hamburg au declarat că sînt hotărîți să lupte pentru lichidarea înzestrării atomice a R.F.G. și pentru încetarea definitivă a experiențelor cu arma nucleară.

Cei care au luat cuvîntul la mitingul organizat la mormintele cetățenilor din Hamburg care au murit în timpul bombardamentelor au subliniat că este necesar să se facă totul pentru a se împiedica dezlănțuirea unui nou război. Ei au subliniat că nu poate exista nici un motiv pentru înzestrarea Germaniei Occidentale cu arme atomice.

După cum transmite agenția ADN, „Comitetul de luptă împotriva morții atomice" din Wedel (landul Schleswig-Holstein) a difuzat printre locuitorii din acest oraș manifeste în care se cere ca guvernul R.F.G. să renunțe imediat la arma atomică și la stocarea acestei arme pe teritoriul vest-german și să înceapă tratative cu reprezentanții Republicii Democrate Germane cu privire la limitarea armamentelor în răsăritul și apusul Germaniei și în alte probleme privitoare la asigurarea păcii.

Eisenhower cere intensificarea cursei înarmărilor

WASHINGTON 8 (Agerpres). TASS transmite: Președintele Eisenhower a adresat la 8 august Congresului S.U.A., care și-a reluat lucrările după o întrerupere de o lună, un mesaj special consacrat politicii externe și interne a guvernului. In prima parte a mesajului care se referă la situația internațională și la poziția Statelor Unite, Eisenhower după obișnuitele atacuri antisovietice și anticomuniste, a declarat că politica S.U.A. trebuie să se bazeze ca și pînă acum pe forța militară și economică.

Președintele a declarat că a dat ordin „să se ia anumite măsuri practice în vederea ridicării nivelului de pregătire a comandamentului militar al S.U.A.". Enumerînd aceste măsuri, președintele S.U.A. a declarat că flota a 6-a americană, care se află în Marea Mediterană și flota a 7-a care se află în regiunea Taivanului au fost întărite cu noi nave port-avion. In mesaj se subliniază că, potrivit ordinului președintelui, acțiunile comandamentului forțelor aeriene militare strategice ale S.U.A. vor avea o operativitate sporită, iar proiectata reducere a forțelor aeriene militare americane prin scoaterea din uz a unor tipuri de avioane nu va mai avea loc.

In mesajul președintelui se spune că în loc de trei submarine atomice, cum prevedea bugetul pe anul curent, vor fi construite cinci submarine de acest fel. Președintele cere Congresului să renunțe la reducerea cu 590 milioane de dolari a alocațiilor cerute de guvern pentru „asigurarea securității mutuale", adică pentru înarmarea aliaților S.U.A.

In legătură cu aceasta, el afirmă că situația internațională și interesele securității naționale ale S.U.A. ar cere aprobarea de către Congres a tuturor alocațiilor în valoare de 4.175 milioane de dolari cerute de guvern pentru operațiile S.U.A. peste hotare. In afară de aceasta președintele cere Congresului să aloce pentru intensificarea pregătirii militare a S.U.A. și a aliaților săi o sumă suplimentară de 100 milioane de dolari.

Este semnificativ faptul că președintele își motivează această cerere, printre altele, prin „necesitatea ca America să fie pregătită în fața unor evenimente neprevăzute asemănătoare celor din Congo".

Președintele cere Congresului să aloce aproximativ 600 milioane dolari pentru „ajutorarea" țărilor Americii Latine, astfel încît aceste alocări să coincidă cu deschiderea conferinței economice a țărilor continentului american, care va avea loc la începutul lunii septembrie la Bogota.

Boicotarea alegerilor în unele orașe din Iran

TEHERAN 8 (Agerpres). — In Iran continuă alegerile pentru Medjlisul celei de-a 20-a legislaturi. In timp ce într-o serie de regiuni s-a făcut deja numărătoarea voturilor, în alte regiuni populația refuză să participe la alegeri. Astfel, de exemplu, la Polsefide populația boicotează alegerile. In acest oraș, informează presa, au fost închise toate magazinele și prăvălițile, peste 2000 de locuitori s-au adunat și au protestat împotriva modului cum au fost organizate alegerile.

După cum informează presa, populația din sudul țării boicotează de asemenea alegerile. Astfel, în orașul Djahrom, scrie ziarul „Ettelaat", numeroși locuitori refuză să participe la vot. In acest oraș au avut loc ciocniri între poliție și populație. Ziarul informează că din Șiraz au fost trimiși la Djahrom polițiști și jandarmi.

Oaspeți la ei acasă...

ROMA 8 (Agerpres). — Specialiștii vest-germani controlează centrul de cercetări nucleare construit de guvernul italian în orașul Ispra (Lombardia).

După cum se știe, în vara anului trecut, guvernul italian a pus acest centru, cu întregul său utilaj costisitor, la dispoziția așa-numitului „Euratom".

După ce fostul șef al laboratorului atomic din Karlsruhe (Germania Occidentală), Ritter, a fost numit director al acestui centru, scrie ziarul „L'Unita", orașul Ispra a fost inundat de specialiști vest-germani. „Atmosfera în acest centru, subliniază în continuare ziarul, a devenit încordată: fizicienii italieni care au fost pînă atunci stăpîni în casa lor, s-au pomenit în situația de oaspeți. Ei trebuie să se supună unor anchete pentru a-și dovedi capacitățile și depind în mare măsură de bunăvoința noilor conducători".

Încercări de a se influența O. S. A.

NEW YORK. — După cum transmite corespondentul Agenției United Press International, Statele Unite ale Americii au remis un memorandum Organizației Statelor Americane (O.S.A.) care urmează să examineze plîngerea Cubei împotriva agresiunii S.U.A. și să prezinte un raport Consiliului de Securitate. Memorandumul american constituie o contraplîngere împotriva Cubei și conține numeroase învinuiri absurde și întrutotul neîntemeiate. După cum se pare, guvernul S.U.A. consideră că guvernele țărilor care fac parte din Organizația Statelor Americane pot fi silite să sprijine memorandumul american în pofida hotărîrii popoarelor Americii Latine de a apăra Cuba. Se speră de asemenea că acuzațiile cinice ale S.U.A. vor abate într-o oarecare măsură atenția O.S.A. de la agresiunea economică, politică și militară a S.U.A. împotriva Cubei.

Redacția: Piața Scînteii, Tel. 17.60.10. Administrația: 17.60.20. Interior 1.400. Abonamentele se primesc la toate oficiile poștale, factorii poștali și difuzorii din întreprinderi și instituții. Tiparul Combinatul Poligrafic Casa Scînteii „I. V. Stalin"