Biblioteca Centrală Regională Hunedoara-Deva

Proletari din toate țările, uniți-vă!

Romînia liberă

ORGANUL SFATURILOR POPULARE DIN REPUBLICA POPULARĂ ROMÎNĂ

Anul XVII nr. 4896 | 4 pagini — 20 bani | Marți 12 iulie 1960

Cercetarea științifică și dezvoltarea agriculturii

Ing. M. Stancu
adjunct al ministrului Agriculturii

Documentele celui de-al III-lea Congres al P.M.R. ridică în fața oamenilor de știință din agricultură noi și însemnate probleme, noi sarcini ce se cer rezolvate în timp cît mai scurt, în scopul asigurării unui spor simțitor al producției agricole vegetale și animale.

Măsurile luate în ultimul timp în vederea unei cît mai strînse legături a științei agricole cu practica au îmbrăcat diferite forme, între ele situîndu-se și sesiunile zonale de referate științifice ale institutelor de cercetări și de învățămînt superior din agricultură. Inițiate pentru prima dată anul trecut, și continuate în acest an ele au dovedit că sînt de un real folos atît pentru tehnicienii și muncitorii care lucrează direct în producție cît mai ales pentru specialiștii și cercetătorii din cadrul institutelor de învățămînt și cercetări.

La sesiunea zonală de la Institutul Agronomic „N. Bălcescu" din București — ca și în celelalte părți, de altfel — pe prim plan s-au situat cele două referate privind grîul și porumbul și aceasta datorită ponderii foarte mari pe care o ocupă aceste plante în balanța culturii plantelor agricole la noi în țară.

În Raportul prezentat de tovarășul Gh. Gheorghiu-Dej la Congresul partidului, se prevede ca în anul 1965, producția totală de cereale să ajungă, în condiții climatice normale, la 14—16 milioane de tone. Producția de grîu urmează să ajungă la 5—5,4 milioane de tone, iar producția de porumb boabe, la 8—9 milioane de tone.

Analizînd în lumina acestor prevederi atît referatul cu privire la grîu, cît și cel privitor la porumb, reiese că în munca de cercetare științifică, problemele nu sînt încă abordate în mod corespunzător. Amprenta modului folosit în trecut de a trata problemele încă nu a dispărut complet. Acest lucru se desprinde din faptul că la Institutul de cercetări agronomice predomină încă studierea asolamentelor de 10—12 ani cu ierburi perene în toate zonele naturale ale țării, ceea ce nu corespunde actualelor sarcini. În al doilea rînd, încă nu se desprinde din planul său tematic o concepție clară, hotărîtă, privitoare la adîncimea arăturii. Este drept că se specifică în referat că arătura trebuie executată la „cel puțin 20 cm" și că pentru solurile de grîu de mare productivitate se pot face „arături mai adînci", dar cît de adînci nu se spune.

De asemenea, încă nu au fost puse la îndemîna agriculturii soluri de grîu de mare productivitate. De peste 25 de ani lucrăm cu aceleași soiuri, care la o producție de peste 2.000 kg. la ha. cad și nu se pot lucra mecanizat, pierzîndu-se o bună parte din calitatea boabelor. Încă se vorbește de grîne de mică și mare productivitate. Se pune întrebarea: De ce împărțim grîul în grîu de mică productivitate și grîu de mare productivitate, cînd practica așteaptă soluții pentru obținerea de producții cît mai mari?

Dacă rezultatele proprilor noastre cercetări nu ne pot sprijini în măsură corespunzătoare în a da soluții salutare în ceea ce privește aplicarea complexului de măsuri agrotehnice, **cotitura trebuie făcută în sensul de a folosi exemplul realizărilor din alte țări, cu condiții asemănătoare celor de la noi, precum și ale unităților agricole socialiste fruntașe din țara noastră.** În marea producție, pe parcele de 100 ha. — executîndu-se arătura adîncă, semănînd soluri rezistente la ger, mai devreme decît unele recomandări ale științei, aplicîndu-se îngrășăminte chimice în cantități de 2—3 ori mai mari decît se recomandă în prezent — **s-au obținut 4.000—6.000 kg. grîu la ha.** Iată o dovadă că din acest punct de vedere știința agricolă nu se situează așa cum ar fi normal în fruntea practicei, ci a rămas în urma acesteia. **Situațiile similare trebuie îndreptate și în privința producerii semințelor de porumb, cartofi, floarea-soarelui și alte plante de cultură.**

Cu privire la lucrările solului problemele trebuie bine adîncite, iar **metodele ce urmează a fi preconizate să răspundă cît mai grabnic noilor condiții create și care se creează mereu prin lărgirea sectorului socialist în agricultură.** Dacă în trecut pămîntul a fost zgîriat la 10—15 cm. putem oare să ne mărginim astăzi la o arătură de 20 cm?

Este un lucru clar că sporirea

(Continuare în pag. 2-a)

Au terminat secerișul grîului

Pe ogoarele regiunii București, strînsul recoltei de grîu este în plină desfășurare. PÎNĂ ÎN PREZENT AU TERMINAT ACEASTA LUCRARE 82 DE GOSPODARII COLECTIVE ȘI 107 DE INTOVARĂȘIRI AGRICOLE pe întreaga regiune recoltîndu-se aproape 72 la sută din suprafața cultivată cu grîu. ÎN RAIONUL ALEXANDRIA SE SECERA GRÎNELE DE PE ULTIMELE HECTARE. Recoltarea este pe terminate și în raioanele Zimnicea, Călărași, Urziceni și Domnești.

★

CALAFAT (de la corespondentul nostru). — Pînă ieri în satele raionului Calafat s-a secerat 86 la sută din suprafața cultivată cu grîu. Un număr de 7 gospodării colective, printre care „1907" din satul Hunia, „Filimon Sîrbu" din Piscu Vechi, „Kirov" din comuna Desa, „Octombrie Roșu" din Ghidici și altele au terminat secratul grîului. Au mai rămas de recoltat suprafețe mici pe tarlaiele gospodăriilor colective din Maglavit și Moțăței. Totodată, în satele acestui raion au fost arate aproape 2300 ha. miriști și s-au însămînțat cu porumb pentru nutreț 1800 ha.

★

Gospodăria de stat Variaș a terminat recoltarea grîului. Acest succes se datorește începerii recoltării în momentul optim pentru fiecare parcelă în parte și folosirii întregii capacități de lucru a mașinilor gospodăriei. De pe cele 600 ha cultivate în acest an cu grîu, gospodăria a realizat o producție medie de 2.933 kg la ha. Muncitorii gospodăriei de stat Variaș continuă acum intens arăturile adînci de vară.

Punctul pe i

În unele gospodării de stat din regiunea Ploești, pe aceeași tarla lucrează un număr prea mare de combine.

— Sînt două defecțiuni!
— Care?
— Una de motor și alta de organizare.

Desen de GH. CHIRIAC

Mașinile așteaptă...

Gospodăriile de stat din sudul și sud-vestul țării sînt rămase în urmă la strîngerea recoltei. Una din cauzele acestei situații — care trebuie grabnic îndreptată — o constituie insuficienta preocupare a consiliilor gospodăriilor de stat pentru folosirea windrowerelor (secerători cu transportor).

În aceste zile, folosirea windrowerelor este posibilă în raioanele de șes numai în cazul grînelor întîrziate în vegetație din diferite cauze (condiții climaterice, însămînțarea tîrzie etc.).

Fără îndoială că **metoda de recoltare a grînelor în două faze** (secerișul cu windrowerul și treieratul cu combina prevăzută cu ridicător de brazdă) **își va găsi în prezent cea mai mare aplicare în gospodăriile de stat din Ardeal și din Moldova unde coacerea grînelor este mai întîrziată.** Datoria departamentului de resort este de a organiza, în funcție de posibilități, trimiterea urgentă a windrowerelor disponibile din regiunile de șes, acolo unde abia acum se începe din plin recoltarea grînelor în pîrgă. Totodată se cere să se urmărească cu cea mai mare atenție modul cum sînt folosite aceste mașini, să se ia atitudine împotriva acelor specialiști care — dintr-un motiv sau altul — se opun aplicării acestei metode avansate.

E frumos tricotajul acesta? Nici nu se poate să fie altfel atunci cînd mîini harnice și delicate îl lucrează cu tragere de inimă. Tinerele muncitoare Alexandrina Rădulescu și Elena Ruscanu sînt bucuroase: la fabrica „Bela Breiner" din Capitală, unde lucrează, s-au făcut economii peste plan în valoare de peste 400.000 de lei. Și firește își au și ele contribuția lor...

Foto: AGERPRES

In pas cu tehnica nouă

TG. MUREȘ (de la corespondentul nostru). — La Fabrica de cabluri și conductori electrici din Tg. Mureș tehnica nouă începe să-și spună cuvîntul pe zi ce trece mai mult. Recent, a fost terminată aici instalarea unui agregat modern, mecanizat, de izolare a conductorilor electrici cu mase plastice, ceea ce a permis începerea fabricării în serii mari a conductorilor care înlocuesc perfect tuburile Bergman.

Fabrica prelucrează anual mai multe sute de tone de fire din aluminiu și cupru, transformîndu-le în conductori izolați, cordoane telefonice, cabluri etc. Pregătirea termică a acestor metale se făcea pînă nu de mult la uzinele „Industria Sîrmei" din Cîmpia Turzii, unde existau cuptoare speciale pentru maleabilizarea firelor. Datorită cheltuielilor de transport de la Cîmpia Turzii la Tg. Mureș, fiecare kg. de sîrmă costa mai mult, ceea ce însemna o cheltuială în plus de 100.000 lei pe an pentru fabrica de cabluri din Tg. Mureș. Aceste cheltuieli în plus nu peste mult timp vor fi trecute la capitolul economii, deoarece colectivul Fabricii de cabluri din Tg. Mureș a început construirea unui modern cuptor de maleabilizare în incinta fabricii.

Instalația, proiectată de un colectiv de ingineri ai fabricii, este executată de tehnicienii întreprinderii, în frunte cu Geza Szabadi. Deși cuptorul de maleabilizare trebuia terminat la 1 august conform planului, constructorii și instalatorii au hotărît să-l dea în funcțiune la 15 iulie. Dar chiar și acest angajament a fost depășit: la 4 iulie instalația termică de maleabilizare a intrat în probe la cald, urmînd ca după 5 zile să intre în funcțiune cu capacitatea deplină.

Prin intrarea în funcțiune a noului cuptor se efectuează o economie de 50.000 de lei numai în acest an, și crește considerabil capacitatea de producție a Fabricii de cabluri și conductori electrici.

Se sapă numai cu turbina

Datorită eficacității sale, forajul cu turbina s-a extins an de an tot mai mult pe șantierele petroliere din Moldova. Dacă în anul 1952 se executa pe baza acestei metode doar 18 la sută din totalul metrajului săpat, **astăzi la întreprinderea de foraj Zemeș, se forează exclusiv cu turbina.** Drept urmare de la o viteză de 400 metri granic/lună în 1955, la forajul de exploatare, s-a ajuns anul acesta la peste 900 metri granic/lună. În același timp **prețul de cost a scăzut pe metru forat cu aproape 40 la sută.**

Sondorii de la Zemeș, continuă să obțină succese importante. Astfel de la începutul anului și pînă acum, săpînd numai cu turbina ei au depășit planul de foraj cu mai mult de 3.000 metri, realizînd o economie peste sarcina planificată de peste 2.500.000 lei.

Constructorii de la Luduș

Cînd a venit anul trecut pe șantierul fabricii de zahăr de la Luduș, ai fi zis că e omul cel mai tăcut din lume. Avea tot timpul un aer preocupat. Și nu știu cum a scăpat într-o zi o vorbă; au aflat atunci oamenii că maistrul Czegesi are de gînd să folosească mormanele de puzderie de la topitoria de cinepă din vecini, pentru un soi de prefabricate. Nimeni nu credea în reușita experiențelor și cînd îl întîlneau pe maistru îl întrebau cu zîmbet reținut: „ce se mai aude cu puzderia?"

Primelor dreptunghiuri din beton amestecat cu puzderie de cinepă, Gh. Czegesi le-a dat numele de „mimisol". Apoi, următoarele prefabricate, cu o rezistență mai mare, au fost botezate pe rînd „mandonit", P.A.C. și alte asemenea nume năstrușnice, care reprezentau totuși, fiecare în parte, un nou succes. Ultimul este fibro-betonul care are o rezistență de 350 kg. pe un metru linear. Și la atelierul de prefabricate experiențele continuă.

Despre Gh. Czegesi se spune și acum că „umblă numai cu puzderia în cap". De data asta însă, fără urmă de ironie, ba dimpotrivă, cu cea mai deplină încredere și stimă pentru strădaniile maistrului. Și cum n-ar fi așa cînd nu există aproape nici un loc pe șantier unde să nu se fi folosit prefabricatele concepute de el: și la atelierul mecanic, și la centrala termoelectrică, și la uscătoria de borhot... Pereții frontali de la hala de fabricație sînt tot din fibro-beton.

Un siloz în 144 ore

„Creștea văzînd cu ochii" — e o expresie în general figurativă. Dacă ați fi fost cu cîtăva vreme în urmă la Luduș, ați fi văzut cu adevărat cum de la o oră la alta, de la un minut la altul se înalță un cilindru uriaș. De jur împrejurul cercului (cu un diametru de 35 m.) fierar-betoniștii țeseau armătura metalică, urmăriți de cofrajul alunecător care suia și suia fără încetare, lăsînd în urmă stratul cenușiu de beton. În șase zile și șase nopți, în loc de două luni și jumătate, cum fusese planificat, silozul a ajuns la acoperiș, adică la o înălțime de 30 de metri.

Acum turnul care domină toată întinderea din jur, așteaptă să fie învelit într-o manta argintie de alusic (tablă de aluminiu dublu șlefuită) ca să nu lase loc razelor de soare să pătrundă pînă la cele 20.000 de tone de zahăr care vor fi păstrate în interior. Cu un singur briu de scîndură — cofrajul glisant — s-a înălțat deci în 144 de ore silozul acesta uriaș. Și pe lîngă cele nouă săptămîni economie de timp s-au economisit și 300 metri cubi de material lemnos.

Fără schele

Nu are aripi, dar zboară. Nu e din pînză, dar seamănă cu o parașută. Nu-i făcută din scînduri, dar ține loc de schelă. Cu oricît de multe eforturi, dacă n-ați fost niciodată la Luduș, n-o să ghiciți ce e. Constructorii au botezat-o „nacelă". A intrat și în limbajul lor ca un termen nou, după cum nouă îi este prezența pe șantier. Dacă acum un an și ceva l-ai fi întrebat de pildă pe montorul Dumitru Dumitrescu se înseamnă nacelă, ți-ar fi răspuns vag că e ceva care ține de istoricul aviației. De unde să bănuiască el că foarte curînd va dirija, cu ajutorul unui motor mic cît o jucărie, această cușcă suspendată de un cablu la înălțimi oricît de mari! Ca să poată monta altădată capacele la rezervoarele de melasă ar fi avut nevoie de ajutorul dulgherilor care să-i înalțe schelă pînă la 15 metri, să-l facă poduri, și scări. N-ar fi fost deajuns munca lui: opt oameni ar fi trebuit să lucreze cel puțin cinci zile. În plus, timpul dulgherilor, scîndura, cuiele... Și-i puțin lucru să poți munci fără grijă, „la înălțime"? Și-acum ar trebui să recapitulăm întrebarea: se poate construi uneori și fără schele? Dumitru Dumitrescu ar răspunde cam așa: „Nu vedeți, eu am ajuns parașutist".

★

Construcția fabricii de zahăr de pe malul Mureșului a început în primăvara anului trecut. Și iată că acum datorită metodelor folosite, datorită industrializării lucrărilor și entuziasmului cu care muncesc oamenii putem spune că nu mai este mult timp pînă cînd fabrica va intra în producție. În legătură cu realizarea acestui obiectiv nu întîmplător i-am pomenit în rîndurile de față pe Gh. Czegesi și prefabricatele, cofrajul glisant, nacelele. S-ar putea înșirși înșira nenumărate nume de metode noi, de materiale noi care toate au creat ritmul accelerat al construcției. Ne oprim însă aici pentru moment. Vom mai avea prilejul să-i vizităm și cu alte ocazii pe constructorii fabricii de zahăr de la Luduș. Și sîntem siguri că și atunci vom afla multe lucruri noi.

VIORICA CIORBAGIU

Mase plastice la finisajul interiorului locuințelor

PLOEȘTI (de la corespondentul nostru). — Pe șantierul construcțiilor de locuințe din Ploești a început experimentarea unui lot de 23 de panouri în formă de fagure din policlorură de vinil realizate recent la fabrica de mase plastice din Buzău. Prin realizarea acestor panouri, care sînt bune izolatoare fonice și termice, se lărgește posibilitatea folosirii maselor plastice la finisajele interioare ale construcțiilor de locuințe.

TELEGRAMĂ

Tovarășului JUMJAAGHIIN ȚEDENBAL

Prim-secretar al Comitetului Central al Partidului Popular Revoluționar Mongol și Președintele Consiliului de Miniștri al Republicii Populare Mongole

Tovarășului JAMSARANGHIIN SAMBU

Președintele Prezidiului Marelui Hural Popular al Republicii Populare Mongole

Ulan Bator

Cu prilejul celei de-a 39-a aniversări a revoluției populare mongole, vă transmitem dumneavoastră și prin dumneavoastră poporului mongol, un salut călduros și cele mai sincere felicitări din partea Comitetului Central al Partidului Muncitoresc Romîn, a guvernului R. P. Romîne și a Prezidiului Marii Adunări Naționale.

În deceniile care au trecut de la victoria revoluției în Mongolia, poporul mongol, sub conducerea Partidului său Popular Revoluționar, a obținut realizări importante în opera de construire a socialismului în patria sa.

Poporul romîn, strîns unit cu poporul mongol în lagărul țărilor socialiste, se bucură din inimă de aceste realizări și urează poporului mongol noi succese în opera de construire a socialismului și în lupta pentru apărarea păcii.

GHEORGHE GHEORGHIU-DEJ
Prim-secretar al Comitetului Central al Partidului Muncitoresc Romîn

CHIVU STOICA
Președintele Consiliului de Miniștri al Republicii Populare Romîne

ION GHEORGHE MAURER
Președintele Prezidiului Marii Adunări Naționale a Republicii Populare Romîne

Caravana „păcii și prieteniei" în Capitală

Luni la amiază turiștii sovietici care ne vizitează țara cu caravana „păcii și prieteniei" organizată de Comitetul sovietic pentru apărarea păcii au făcut o vizită la sediul Comitetului național pentru apărarea păcii din R.P. Romînă.

Oaspeții au fost salutați de ing. Oliviu Rusu, care în numele Comitetului național pentru apărarea păcii și al Consiliului general ARLUS le-a urat bun sosit în țara noastră.

A răspuns Boris Alexandrovici Kneazevski, conducătorul caravanei care a înmînat gazdelor un mesaj din partea Comitetului sovietic pentru apărarea păcii precum și insigne.

În timpul întîlnirii membri ai caravanei și-au împărtășit impresiile din vizitele făcute în țara noastră și au vorbit despre prietenia frățească ce leagă popoarele sovietic și romîn.

MONROE 1960

Este dificil, foarte dificil, pentru oricare din personalitățile conducătoare din Statele Unite să se adreseze Cubei în mod public, în fața aparatelor televiziunii, într-un comunicat oficial sau la o conferință de presă în felul următor: „În numele sfinților monopoluri declarăm că nu vom tolera lichidarea și nici măcar cea mai mică reducere a profiturilor noastre din Cuba! Nu vom tolera reforma agrară! Nu vom tolera independența voastră economică și politică!"

Asemenea lucruri nu pot fi spuse în public. Și atunci se alege pentru afirmarea aceloraș țeluri următoarea formulare cuprinsă în declarația de duminică a Casei Albe: „Statele Unite nu vor admite ca în emisfera occidentală (America Latină n. n.) să se instituie un guvern care se află sub dominația comunismului internațional".

Dacă adăugăm această născocire la actele întreprinse de cîtva timp de Statele Unite împotriva Cubei (amenințări publice, măsuri de blocadă economică), ne putem imediat da seama că în momentul de față Pentagonul este în căutarea unui pretext pentru pregătirea intervenției armate împotriva Cubei, împotriva năzuințelor poporului cuban la o viață independentă.

Stratagema nu este nouă. Primul care a folosit-o a fost președintele James Monroe care în anul 1823 într-un mesaj adresat Congresului legifera „dreptul" S.U.A. de a se amesteca în voie în afacerile interne ale țărilor Americii Latine în numele „apărării" lor de intervenția din afara continentului. Ea a căpătat și denumirea de doctrina izolaționismului continentului american.

Dar este oare posibil ca astăzi să fie administrate cu succes aceleași rețete preparate de colonialismul american acum 137 de ani?

Răspunsul îl dă editorialistul ziarului american „New York Post" pe care ne mărginim să-l cităm: „Statele Unite nu mai pot încerca să rezolve problemele Americii Latine prin trimiterea infanteriei lor marine. Am depășit în mare măsură timpurile cînd se recurgea la diplomația vaselor de război din secolul XIX".

Într-adevăr, astăzi nici blocada economică, nici amenințarea cu forța nu pot stăvili avîntul mișcării de eliberare, lupta popoarelor pentru independență economică și politică, pentru progres social.

Piața economică internațională nu mai este la cheremul monopolurilor americane. Cînd ele au vrut să dicteze Cubei de la cine și ce să cumpere, s-a văzut că Cuba se poate dispensa de „servicile" lor. Cînd ele au dat ordin tancurilor petrolifere să refuze transportul petrolului către Cuba, s-au găsit tancuri petrolifere care nu depind de asemenea ordine. Cînd au trecut la acțiuni de strangulare economică prin închiderea pieții americane pentru zahărul cuban, s-au găsit și se vor găsi piețe noi pentru el.

Pe bună dreptate, comentatorul american Walter Lippmann avertiza că pierderea proprietăților americane din Cuba nici nu se poate compara cu dezastrul care ar urma pentru S.U.A., în cazul „folosirii marinarilor și infanteriei pentru înăbușirea unei revoluții populare. Nu trebuie să ne așteptăm la mare lucru, adaugă Lippmann, nici de pe urma represaliilor economice, ca de pildă în chestiunea zahărului. Castro nu se va prăbuși din această cauză. Pentru că el fără îndoială poate conta pe sprijinul U.R.S.S. și noi sîntem neputincioși să împiedicăm U.R.S.S. de a-i da ajutor".

Pentru toate acțiunile pe care le

N. LUPU

(Continuare în pag. 3-a)

Ultimele știri

AL DOILEA PAVILION DE MOSTRE

În Pavilionul de expoziții de pe șos. Kiseleff 24 din Capitală, se va deschide la începutul lunii septembrie a. c. cel de-al doilea Pavilion de mostre din țara noastră. Pavilionul va fi deschis prin grija Ministerului Comerțului, în colaborare cu Ministerul Industriei Bunurilor de Consum, Ministerul Industriei Petrolului și Chimiei, Ministerul Industriei Grele, U.C.E.C.O.M., etc. În standurile numeroase ale Pavilionului de mostre va fi prezentată o mare varietate de mărfuri alimentare și industriale, propuse pentru contractare pe semestrul I 1961.

SPECTACOL DE GALA

Cu prilejul celei de-a 39-a aniversări a revoluției populare mongole, luni seara, la cinematograful „Maxim Gorki" din Capitală a avut loc un spectacol de gală cu filmul „Soliș poporului", producție a studiourilor mongole.

La spectacol au luat parte reprezentanți ai Ministerului Învățămîntului și Culturii, Ministerului Afacerilor Externe, Institutului romîn pentru relațiile culturale cu străinătatea, oameni de artă și cultură, un numeros public.

Regizorul de filme Lucian Bratu a făcut o prezentare a noii producții a cinematografiei mongole.

Filmul a fost primit cu căldură de spectatori. (Agerpres)

FILATURA ÎNTREPRINDERII

Întreprinderea „Bumbăcăria romînească Jilava" este una din unitățile textile în curs de dezvoltare. Recent a fost terminată aici montarea utilajului și a intrat în funcțiune noua filatură. Prin această dezvoltare capacitatea întreprinderii crește cu 1900 tone fire cardate pe an.

NOI LOCUINȚE LA ONEȘTI

ONEȘTI (de la corespondentul nostru). — Tînărul oraș Onești se dezvoltă într-un ritm rapid. În zilele următoare vor fi date în folosință alte două blocuri cu 48 apartamente. Printre obiectivele prevăzute pentru acest an va începe construirea unui cinematograf cu 400 locuri, a două magazine, a unui spital cu 450 de locuri.

MITING AVIATIC

PLOEȘTI (de la corespondentul nostru). — Duminică începînd de la orele 10,30, în prezența a mii de participanți din regiune a avut loc la Ploești un miting aviatic. Cu acest prilej au evoluat formații de aviație, aeromodele și planoare.

TURNEUL ZONAL DE ȘAH

SINAIA (prin telefon). În runda de ieri numai partida Nicolau—Konarkowska s-a încheiat în cele cinci ore regulamentare de joc. Ea a luat sfîrșit printr-un rezultat de egalitate. Celelalte partide s-au întrerupt. Reprezentanta noastră Polihroniade, în partida cu Karacaș a reușit ca la întrerupere să obțină o poziție cu posibilități mai bune. Partida Teodorescu—Schameițat s-a întrerupt cu avantaj poziționa și material de partea jucătoarei germane. Ieri dimineața la disputarea partidelor întrerupte s-au înregistrat următoarele rezultate: Sillye—Karacaș 0—1; Haahr—Teodorescu remiză; Prasilova—Eretova remiză. După 9 runde și înaintea disputării partidelor întrerupte clasamentul se prezintă astfel: Nicolau 6 p.; Karacaș și Keller Hermann 5½ p. (1); Polihroniade 5 (1) etc.

B. MENAS
antrenor de stat

STUDENȚII LA PRACTICĂ

TG. MUREȘ (de la corespondentul nostru). — De la Institutul Medico-Farmaceutic din București a sosit primul grup de studenți care își fac practica de vară în clinicile și laboratoarele din localitate. Studenții din Capitală printre care se află și un număr de tineri coreeni au fost primiți cu căldură de colegii din Tg. Mureș, precum și de către cadrele tehnice și personalul medical al clinicilor. Studenții sînt cazați în noul cămin studențesc de pe str. Grigorescu și desfășoară practica în clinicile de boli interne, chirurgie, ORL, ortopedie din apropiere.

CUM VA FI VREMEA

Pentru zilele de 13, 14 și 15 iulie se anunță următorul timp probabil:

În București: După o ameliorare trecătoare, vremea devine schimbătoare, cu cer variabil. Temporar ploaie de scurtă durată. Vînt slab. Temperatura în creștere.

În țară: După o ameliorare trecătoare, vremea devine schimbătoare, cu cer noros în vest, variabil în est. Ploi temporare cu caracter local vor cădea în cea mai mare parte a țării. Vînt slab pînă la potrivit din sectorul sudic. Temperatura aerului în creștere.

START... LA MALUL APEI!

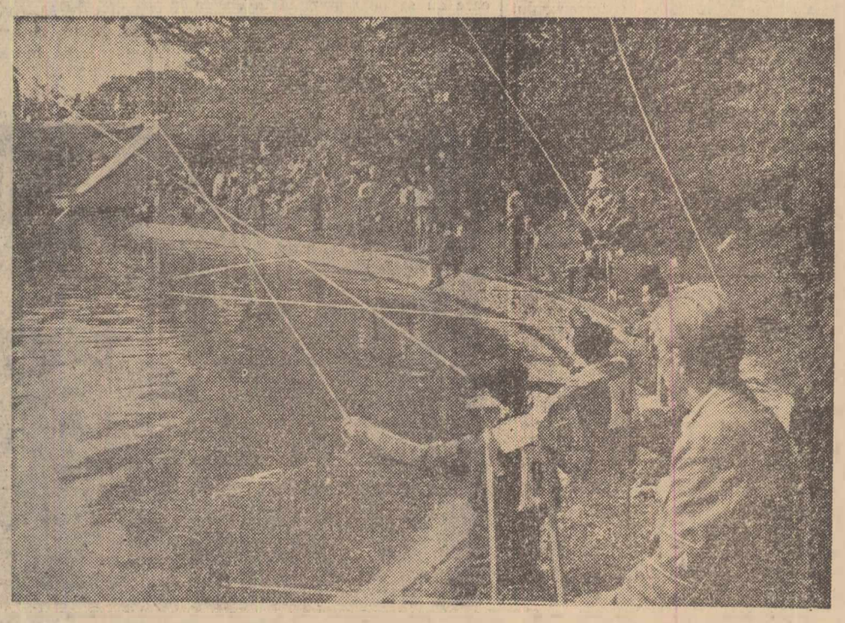

Cine va ieși primul în originala competiție? Răspunsul îl veți afla, citind instantaneul nostru din pagina II-a

Foto: N. GOLGOȚIU

Cercetarea ştiinţifică şi dezvoltarea agriculturii

(Urmare din pag 1-a)

producţiei prin extinderea suprafeţelor de teren arabil este limitată. **Prin urmare, este necesar de a ne mobiliza forţele şi cunoştinţele pentru a obţine producţii sporite prin arături nu de suprafaţă, ci de adîncime.** Adîncirea straturilor arabile pe ogoarele noastre echivalează cu desţelenirea lor. Institutele noastre pot şi trebuie să ne dea un răspuns hotărît şi grabnic în această problemă.

Dar aceasta nu este singura problemă la care ştiinţa trebuie să-şi spună cuvîntul. **În condiţiile în care se creează agriculturii posibilităţi deosebit de mari ca în următorii ani să dispună de circa 100.000 tractoare fizice, de peste două milioane tone îngrăşăminte chimice, cînd cantitatea de bălegar se va mări etc. este de datoria ştiinţei agricole, a cercetătorilor, de a studia şi găsi soluţii încă de pe acum pentru folosirea din plin a noilor condiţii de care vom dispune.**

Aceasta implică şi darea în producţie a unor noi soiuri de plante, care să valorifice mai bine condiţiile astfel create, soiuri pe care de altfel agricultura le aşteaptă de mai multă vreme de la ameliorători. Unele state vecine nouă au şi dat producţiei soiuri de grîu de mare productivitate, soiuri care şi în condiţiile pedoclimatice de la noi s-au dovedit superioare. **Urmează ca oamenii noştri de ştiinţă să-şi dovedească** — şi aceasta în timp cît mai scurt — **capacitatea, curajul şi dragostea de profesie, punînd la dispoziţia agriculturii socialiste soiuri de grîu autohtone, cu calităţi cu totul superioare celor existente în producţie în momentul de faţă.**

Atît experienţa noastră cît şi a altor ţări a demonstrat cît de important este rolul porumbului-siloz în sporirea producţiei de lapte şi carne. Mai există totuşi unele îndoieli la diferiţi practicieni şi oameni de ştiinţă, dacă trebuie să asigurăm 10—15 tone de porumb-siloz pe cap de vacă furajată. Unii spun că o vacă furajată nu poate să mănînce chiar 10 tone de porumb siloz, sau că în urma acestui consum vacile se decalcifiază. Oare pentru prevenirea decalcifierii, nu avem noi destul calciu în ţară sau furaje cu care să înlăturăm această deficienţă? Nu putem obţine mai multă lucernă, borceag sau alte furaje valoroase cum sînt mazărea şi soia furajeră? Desigur că răspunsul nu poate fi decît afirmativ.

În aplicarea largă a unor noi metode privind producţia vegetală şi animală un sprijin de seamă pot şi trebuie să-l dea studiile economice întocmite cu competenţă şi pricepere. Se impune renunţarea la acele studii economice bazate pe fotografieri statistice (sau cel puţin să fie folosite într-o măsură mai mică urmînd să servească pentru anumite comparaţii etc.). **Sînt multe probleme noi pentru agricultură care aşteaptă din partea economiştilor agrarieni un răspuns clar şi concret, un răspuns care să arate eficienţa economică a unei sau altei metode noi propuse pentru introducerea în producţie.** Este vorba de eficienţa economică a construcţiilor de grajduri deschise cu întreţinerea dezlegată a vitelor, a hrănitului automat, a alimentaţiei la discretie etc. De asemenea sînt necesare studii privind organizarea muncii, cheltuielile de producţie, preţul de cost etc.

Ţinînd seama de marile investiţii ce se fac şi se vor face în agricultură, o problemă importantă o constituie studierea eficienţei economice a investiţiilor în agricultură. În ultimul timp, progresul tehnic industrial s-a reflectat puternic şi în progresul tehnic al agriculturii. Acest proces schimbă şi trebuie să schimbe şi unele concepţii despre tehnologia culturii plantelor ca şi a creşterii animalelor. Se credea că numai în industrie se pot elabora procese tehnologice; **în ultimul timp, datorită tehnicii noi din agricultură, a apărut nevoia întocmirii de fişe tehnologice pentru fiecare cultură în parte, lucru pe care unele ţări l-au şi pus în aplicare.**

Este de datoria institutelor noastre de cercetări şi de învăţămînt, care pot şi trebuie să fie la curent cu literatura ştiinţifică mondială să ridice nivelul cercetărilor în unele domenii la o treaptă mult superioară. Acest nivel înalt al cercetărilor va crea şi posibilitatea întocmirii fişelor tehnologice.

Lucrările celui de al III-lea Congres al P.M.R. ridică numeroase şi însemnate probleme pentru ştiinţa agricolă. Dezvoltarea în perspectivă a agriculturii cere ca oamenii de ştiinţă să depună eforturi mult mai mari atît pentru sprijinirea dezvoltării producţiei cît şi pentru dezvoltarea ştiinţei agricole. Cu toată diversitatea sarcinilor ştiinţifice, ele pot fi sintetizate şi concretizate într-o singură problemă complexă: **elaborarea şi introducerea sistemelor zonale raţionale de organizare a agriculturii.** Sistemul zonal raţional de organizare a agriculturii, ca obiect de cercetare ştiinţifică, îmbracă toate elementele care — sub o formă sau alta — sînt prezente în unităţile agricole socialiste şi concură la obţinerea producţiei agricole. **În această privinţă trebuie definitivate lucrările de zonare a producţiei agricole, amplasarea raţională a culturilor în funcţie de hărţile ecologice şi condiţiile economice, de stabilirea proporţiei juste dintre culturi şi speciile de animale, de perfecţionarea sistemei de maşini, sistemei de fertilizare a solului, sistemei de producere şi raionare a seminţelor şi materialului săditor, sistemei de creştere a animalelor, sistemei de organizare şi plată a muncii şi altele,** care în ultimă instanţă să garanteze obţinerea unui maximum de producţie cu minimum de cheltuieli pe unitatea de suprafaţă şi pe cap de animal. Acest grup de probleme cere o mare muncă de cercetare economico-agricolă.

Ştiinţa agricolă are nevoie de sprijinul bogat al specialiştilor din sectoarele genetici, fiziologiei, biochimiei, biofizicii, precum şi a altor specialişti care trebuie să pună la dispoziţia agriculturii cunoştinţele şi rezultatul cercetărilor lor.

Pentru ca rezultatele cercetărilor ştiinţifice să mărească producţia ogoarelor patriei noastre, trebuie înlăturate unele defecţiuni manifestate pînă acum de ministerul nostru şi institutele de cercetări în privinţa aplicării în producţie a rezultatelor cercetărilor şi a experienţei înaintate din agricultura socialistă. **Oamenii de ştiinţă să-şi considere misiunea terminată numai în momentul cînd metodele de muncă superioare, ştiinţifice, elaborate de el, se practică de agricultura socialistă. La rîndul său, Ministerul Agriculturii va intensifica munca de popularizare şi generalizare în producţie a tot ce este nou, avansat, ştiinţific şi economic.**

O iniţiativă tinerească valoroasă

GHEORGHIENI (de la corespondentul nostru). — Elevii şcolii medii mixte din Gheorghieni au hotărît să-şi petreacă pe rînd vacanţa de vară în mijlocul naturii, în pădurea Cupaş, în aşa fel ca să se odihnească în mod activ, adică lucrînd cîteva ore pe zi la curăţirea de buruieni a terenurilor plantate cu puieţi de brad încă acum trei ani.

Hotărîrea a fost tradusă în viaţă. Prima serie de 50 elevi ai şcolii medii, împărţiţi în cinci brigăzi, curăţă buruienile din jurul brazilor tineri în cadrul unei întreceri însufleţite. Prin această muncă tinerii asigură maturizarea brazilor cu 10 ani înainte faţă de cum ar fi crescut aceştia în mod natural dacă n-ar fi fost curăţaţi de buruieni.

Pentru economia naţională darea în folosinţă cu 10 ani mai de vreme a puieţilor apţi pentru lemn de lucru este foarte avantajoasă.

Iată de ce ar fi bine dacă iniţiativa elevilor din Gheorghieni ar fi extinsă în toată ţara.

CONSTRUCŢII NOI LA CRAIOVA

Construcţia de locuinţe a luat o amploare deosebită şi în oraşul Craiova. În locul unor terenuri virane sau al unor clădiri insalubre, s-au ridicat în ultima vreme blocuri cu sute de apartamente. În clişeu: blocul cu 80 de apartamente de lîngă hotelul „Craiova" dat recent în folosinţă.

Start... la malul apei!

Cronometrele (aceste precise înregistratoare ale pulsului performanţelor sportive) sînt gata să dea startul celor 44 de concurenţi. Arbitrii privesc cu atenţie cadranele iar concurenţii aşezaţi în jurul indicatoarelor aşteaptă cu emoţie... plecarea în cursă.

„Terenul" este... lacul Băneasa, iar linia de plecare (şi de sosire în acelaşi timp) este malul, amenajat cu ustensilele de rigoare. Să fie oare un concurs de nataţie? N-aţi ghicit.

— Am ghicit! (va spune poate cel ce citeşte aceste rînduri). Este desigur un concurs de canotaj.

— Nu!

— Atunci ce-o fi, frate?

Puţină răbdare. Să vă mai furnizăm cîteva amănunte. În primul rînd, concurenţii porneşc de la start... stînd pe loc. Paradoxal, nu? Un alt amănunt nu lipsit de semnificaţie este acela că pregătirea plecării în concurs este anticipată de aşezarea atentă a... momelii. De data aceasta... momeala este edificatoare şi pentru cititor deoarece, acum a ghicit cu siguranţă că este vorba de un concurs de pescuit.

Cînd a avut loc această originală competiţie? Duminică dimineaţa începînd de la ora 8 fără 10 minute, 44 de pescari amatori au participat la faza raională a concursului de pescuit static (aşa se numeşte!) organizat de Filiala de vînătoare şi pescuit sportiv a raionului 23 August. De ce n-am mărturisi-o, spectacolul în sine are un farmec deosebit. Închipuiţi-vă deci 44 de oameni pasionaţi petrecînd trei ore

INSTANTANEE

în aer liber cu undiţa aplecată deasupra apelor lacului. Scopul? Înregistrarea unui număr cît mai mare de puncte pentru decernarea titlului de campion.

Dar — vedeţi dumneavoastră — în acest original concurs mai există o particularitate, deoarece „punctele" sînt comestibile. Şi primele performanţe nu întîrzie să se arate... Pluta a tremurat o clipă pe unda lucie şi deodată, hăi, undiţa a ţîşnit impetuos cu grămăntele arginta smuls împărăţiei de cleştar. Asta înseamnă un nou punct în clasament şi în... sacoşă încă o invitaţie la... eventuala saramură! Cum s-a terminat pînă la urmă? Pe primul loc s-a clasat muncitorul Ion Veşteman de la F.R.B. care a obţinut 1440 de puncte, adică a prins după calculele tabelelor de specialitate, 96 de peşti. Locuri fruntaşe au obţinut muncitorul Vasile Ionescu de la uzinele „23 August", contabilul Ion Cristodorescu de la I.O.R. şi inginerul Andrei Sculi. Pescarii sportivi amatori — ai căror număr este în vînă creştere în toate regiunile ţării — sînt în felul lor poeţi ai naturii care împletesc pasiunea lor cu clipele reconfortante petrecute pe malul apelor.

...La plecare doi concurenţi situaţi în „coada clasamentului" se sfătuiau în staţia de autobus, privindu-şi dezolaţi sacoşele fără... trofee.

— Ce păcat că azi e duminică.

— De ce?

— E închis la „Compescarla"! Nu de alta dar o ciorbă de peşte era bună după... întrecere.

Asta cum s-ar spune, „hors concurs"!

D. TABACU

Documente preţioase din trecutul regiunii

Secţia de istorie a Muzeului regional din Piteşti s-a îmbogăţit cu noi piese care stîrnesc interesul vizitatorilor. Aici se pot vedea topoare, vîrfuri de suliţă şi alte unelte din epoca paleolitică descoperite în raionul Slatina, vase de ceramică din neolitic găsite la Teiu, raionul Topoloveni, precum şi unelte şi arme din epoca fierului descoperite la Ferigile, raionul Horezu. De la cula Budişteanu din Budeasa, raionul Piteşti, au fost aduse săbii, pistoale turceşti, vase, lacăte şi chei care ilustrează orînduirea feudală. În prezent cercetătorii Muzeului studiază două aşezări — una dacică şi alta feudală — descoperite la Cetăţeni, raionul Muscel. (Agerpres).

CITITORII ne sesizează

De cînd au trecut sub tutela Trustului de Industrializare a lemnului Piteşti o mare parte din cele 24 de joagăre care funcţionau în raionul Horezu au intrat într-un concediu de odihnă fără limită, ne scrie cititorul nostru PETRE POPESCU. *În prezent, în ciuda repetatelor intervenţii făcute de sfatul popular raional Horezu, numai şase joagăre se află în stare de funcţiune. Or, faţă de necesităţi, acest număr e cu totul insuficient.*

Cum orice concediu de odihnă trebuie totuşi să aibă un sfîrşit şi deoarece joagărele în cauză nu-s de loc în situaţia de a fi trecute la reformă, este cazul şi timpul ca ele să fie repuse grabnic în funcţiune.

★

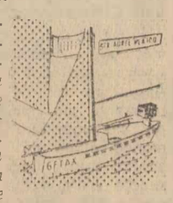

Strada Aurel Vlaicu din Oraşul Stalin a fost recent reparată. Cînd s-au terminat lucrările am răsuflat cu toţii uşuraţi. Am scăpat deci de noroi şi de băltoacele prin care „înotam" pe timp de ploaie — ne-am zis cu toţii. Dar bucuria noastră a fost de pomană. Şi ştiţi de ce? — se întreabă cititorul nostru GH. MANISTUREANU. *Pentru că — scrie acesta în continuare — cei care au lucrat au scăpat din vedere un mic „amănunt": să controleze puţurile absorbante. Cum acestea sînt înfundate, reparaţiile executate s-au soldat cu... muncă irosită zadarnic şi bani aruncaţi în vînt. Pe timp de ploaie circulaţia pe această stradă e la fel de anevoioasă ca şi în trecut.*

Pentru a ne scuti de greutăţile pe care le întîmpinăm din cauza calităţii lucrărilor efectuate — se scrie în încheierea scrisorii — solicităm pe această cale sfatului popular orăşenesc Stalin să ia măsurile corespunzătoare.

Agendă culturală

PE ECRANE

„Steaua dimineţii"

Clişeul nostru înfăţişează un cadru din filmul cu titlul de mai sus, realizat de studiourile „Lenfilm" şi cel din oraşul Frunze, o ecranizare a unei legende kirghize.

Intîlnire cu filmul mongol

Pe palmaresul Festivalului internaţional al filmului de la Moscova a figurat anul trecut numele tinerei actriţe Ţevelsuren. Ţin minte că în clipa cînd a fost anunţat premiul pentru cea mai bună interpretare feminină şi cînd privirile celor de faţă, printr-o reacţie spontană au început să scruteze sala în căutarea premiantei, am văzut o femeie îmbrăcată în costum naţional mongol — tradiţionalul deli, de culoarea vişinei coapte — înaintînd spre masa prezidiului.

Prezenţa lui Ţevelsuren în sala Teatrului din Kremlin într-o competiţie internaţională, în care se întreceau zeci de ţări cu bogate tradiţii cinematografice, premiul ce i se decerna, siguranţa paşilor el, bucuria sa calmă, toate acestea întruchipau simbolic o minunată realitate a timpului nostru. În conştiinţa celor de faţă, Mongolia, „misterioasa" Mongolie de odinioară, nu mai apărea ca un tărîm al nisipurilor galbene, al stepelor sălbatice, al păstorilor nomazi şi al mînăstirilor budiste ci ca o ţară cu o viguroasă cultură socialistă, ai cărei trimişi îşi reprezintă cu cinste patria, trezind admiraţia tuturor popoarelor lumii.

În istoria cinematografiei mongole „Solii poporului", filmul premiat la Moscova, şi care este prezentat acum pe ecranele cinematografelor noastre, reflectă de fapt un stadiu care nu este al debutului.

Studioul de filme din Ulan Bator, astăzi „Mongolkino", a început să producă din 1936. În acest timp a fost creat un mare număr de filme de scurt şi lung metraj înfăţişînd Mongolia în elementele sale specifice din trecut şi de astăzi.

Filmul „Solii poporului" (scenariul C. Oidov, regia D. Jigjid) aparţine genului istoric şi se inspiră din evenimentele premergătoare revoluţiei mongole din 1921.

Sîntem în anii cînd în Rusia bîntuie războiul civil. Pămîntul Mongoliei geme sub călcîiul ocupanţilor gomindanişti. Sub loviturile nimicitoare ale Armatei Roşii, rămăşiţe ale contrarevoluţiei din Rusia sînt constrînse să-şi caute scăparea în stepele mongole. Hoardele albgardiste îşi instaurează aici dominaţia supunîndu-i pe localnici unei crîncene asupriri. Dar pe întinsul stepelor nemărginite, în furtele scunde se iscă asemenea unui simun din pustiul Gobi forţa drept pedepsitoare a poporului, al cărui corifeu este legendarul Suhe Bator. În mîinile conducătorului trebuie să ajungă o misivă semnată de un grup de luptători dornici să se alăture detaşamentelor revoluţionare, iar sarcina înmînării scrisorii este încredinţată lui Darbazar (în film actorul J. Zanabazar). Trecînd printr-o seamă de împrejurări dramatice care pun la încercare vitejia, agilitatea şi inteligenţa eroului, Darbazar cade la datorie, iar mesajul este preluat de Ariuna — soţia sa, care îşi continuă calea spre Urga, înmînînd lui Suhe Bator preţioasa scrisoare.

Ţevelsuren interpretează rolul Ariunei. Jocul ei compune fără emfază chipul vitezei femei, un caracter admirabil, în care se întrepătrund avîntul romantic şi luciditatea realistă. Ţevelsuren nu este doar la primul ei rol ci şi la începutul carierii actoriceşti. Acum cîţiva ani ea făcea parte dintr-un ansamblu de cîntece şi dansuri, iar cu prilejul Festivalului mondial al tineretului din 1953 a fost la Bucureşti, oraş despre care tînăra artistă păstrează cele mai frumoase impresii.

Acum Ţevelsuren revine în ţara noastră, de data aceasta într-o emoţionantă solie artistică în care istoria începuturilor revoluţiei mongole capătă semnificaţia unei balade, închinate poporului din inima Asiei, iscusit şi harnic, trezit la viaţă din bezna înapoierii medievale.

Această cunoştinţă cu filmul mongol stîrneşte şi admiraţie spectatorului pentru natura Mongoliei, plină de o poezie infinită, pentru oamenii săi energici, prinşi în expresive portrete de operatorul O. Urtnasan.

Este un univers geografic şi omenesc pe care am dori să-l cunoaştem din ce în ce mai bine şi nu încape îndoială că aceasta se va realiza prin vizitele reciproce, schimburile de ansambluri artistice, viitoarele filme mongole.

BORIS BUZILĂ

BREVIAR

INSARCINATUL CU AFACERI ad-interim al Italiei la Bucureşti, Giuseppe Cancilla, a oferit luni o recepţie în cinstea teatrului „Piccolo" din Milano, care întreprinde un turneu în ţara noastră. La recepţie au participat reprezentanţi ai Ministerului Învăţămîntului şi Culturii, Ministerului Afacerilor Externe, Institutului romîn pentru relaţii culturale cu străinătatea, Asociaţiei oamenilor de artă din instituţiile teatrale şi muzicale, ONSTA, fruntaşi ai vieţii noastre teatrale şi alţi oameni de cultură. Au fost de faţă membri ai corpului diplomatic.

COLECTIVUL TEATRULUI MAGHIAR DE STAT din Sf. Gheorghe a prezentat premiera piesei „Intrigă şi iubire" de Schiller. Spectacolul a fost pus în scenă de tînărul regizor Völgyesi Andras.

IN SALA PERMANENTĂ DE EXPOZIŢIE *din Oradea, s-a deschis ieri expoziţia regională de caricaturi, organizată de Casa Regională a Creaţiei Populare Oradea. La expoziţie participă zeci de artişti amatori care prezintă lucrări pe teme interne şi caricaturi pe teme internaţionale.*

IN PROGRAMUL concertelor ansamblului cehoslovac de muzică uşoară Kucera au intervenit următoarele schimbări: sîmbătă 16 şi duminică 17 iulie concertele vor avea loc la ora 20 în Sala Sporturilor Floreasca, iar luni 18 iulie, la ora 20 la Teatrul de vară din parcul „23 August".

TEATRUL MAGHIAR DE STAT din Satu Mare a prezentat duminică 10 iulie în sala Teatrului de Stat din Baia Mare spectacolul „Dans pe sîrmă" de Kallay Istvan în direcţia de scenă a lui Otto Rapaport de la Teatrul Maghiar de Stat din Cluj.

TEATRE

În căutarea extraordinarului, 20,30: Armatei (grădina de vară „9 Mai"); **Prinţ şi cerşetor,** 20: Tineretului (teatrul de vară „N. Bălcescu"); **Vitamina M... muzica,** 20: C. Tănase (grădina Boema); **Studentul cerşetor,** 20: Opereta (teatrul de vară I. V. Stalin); Teatrul Piccolo di Milano, prezintă piesa **„Sluga la doi stăpîni",** 20: O.S.T.A. (sala Palatului R.P.R.); **Parisul pe gheaţă,** 20,30: O.S.T.A. (Arenele Halelor Obor); **Spectacolul prieteniei,** 20,30: Circul de Stat.

CINEMA

Cocoşatul: Patria, 1 Mai, Bucureşti, Libertăţii; **Veneţia, luna şi tu:** Republica, Elena Pavel, Înfrăţirea între popoare, 23 August; **Steaua dimineţii:** Magheru, Lumina, Gh. Doja; **Legea-i lege:** V. Alecsandri: Victoria, Moşilor, Popular, Volga; **Rătăcirile dragostei:** I. C. Frimu, V. Roaită, G. Cosbuc; **Solii poporului:** Central; **Lanţul:** Maxim Gorki, Olga Bancic; **A. Mikoia în Cuba, Samurul Bagrusian, Svam, Norul îndrăgostit, De ce visăm:** Timpuri Noi; Pentru copii — **Program special;** pentru adulţi: **Balada soldatului:** 13 Septembrie; **Lili:** Tineretului; **Furtuna:** 8 Martie; Al. Sahia, Mioriţa; **O zi de odihnă:** Al. Popov, B. Delavrancea; **De sîmbătă pînă luni:** Griviţa, Arta; **Dragoste pe note:** Cultural; **Stele de mai:** C. David; **Răzbunarea:** 16 Februarie, Unirea; **Pudrierа vorbitoare:** Flacăra; **Secretul militar:** T. Vladimirescu; **Mexicul cîntă:** Munca; **Pentru 100.000 de mărci:** Donca Simo; **Balada soldatului:** M. Eminescu; **Valurile Dunării:** Ilie Pintilie, 30 Decembrie; **În întîmpinarea zorilor:** 8 Mai, Aurel Vlaicu; **Cei mari şi cei mici:** Floreasca, N. Bălcescu; **D-ale carnavalului:** G. Bacovia; **Barbara:** Drumul Serii.

STADIOANE ŞI GRĂDINI DE VARĂ

Legea-i lege: Republicii; **Cocoşatul:** Giuleşti, Dinamo, grădina 13 Septembrie; **Lanţul:** Grădina Izvor; **Steaua dimineţii:** Progresul; **Tizoc:** Grădina T. Vladimirescu.

TELEVIZIUNE

19.00: Informaţiile după amiezii; 19.05: Emisiunea pentru cei mici: „Hai să ne jucăm", Versuri pentru copii de Mioara Cremene. Filmul pentru copii: „Aventurile meşterului Drege tot" — o producţie a studiourilor sovietice; 19.40: Emisiunea de ştiinţă şi tehnică; 20.00: Filmul artistic: „Băieţii noştri" — o producţie a studioului cinematografic „Bucureşti"; 21.30: Jurnalul televiziunii; 21.50: „Din viaţa muzicală a oraşelor şi regiunilor patriei": Timişoara. Recital instrumental-vocal susţinut de un grup de solişti ai Filarmonicii de stat „Banatul": Elena Ionescu — Moga — soprană; Alla Popa — pianistă; Iosif Cocsis — violonist; Mircea Mihai — flautist; Nicolae Sarpe — violoncelist. În încheiere: Ultimele ştiri.

RADIO

MIERCURI 13 IULIE

Programul I: 9.00 Muzică din operele lui Haendel; 10.20 Sonate de compozitori romîni; 10.38: Mari orchestre de muzică populară romînească; 11.30 Muzică distractivă; 15.10: Concert din muzica popoarelor; 15.45: Fragmente din opera „Othello" de Verdi; 19.15: Concert de valsuri; 21.15: Jurnalul satelor; 23.00: Muzică simfonică de compozitori maghiari. **Programul II:** 14.07: Cîntă formaţia sovietică de muzică uşoară, condusă de Emil Landsoo; 16.15: Cîntece revoluţionare romîneşti; 17.00: Piese pentru pian de Mozart; 17.35: Cîntăreţi de operetă; 17.50 „Contribuţia R.P.R. la rezolvarea problemei dezarmării"; 19.00: Vechi melodii populare romîneşti; 21.10: Anul olimpic 1960; 22.30: Moment poetic: poeţii Văcăreşti.

Sport—Sport—Sport—Sport

Iolanda Balaş a realizat un nou record mondial: 1,86 m.

Ediţia din acest an a campionatelor naţionale de atletism, care s-a desfăşurat timp de trei zile pe Stadionul Republicii din Capitală, a fost net dominată de marea performanţă obţinută de maestra emerită a sportului Iolanda Balaş, care a stabilit cu acest prilej un nou şi excepţional record mondial la săritura în înălţime. Pentru a zecea oară în minunata ei carieră sportivă, Iolanda Balaş a îmbunătăţit recordul lumii la proba care i-a adus consacrarea mondială, obţinînd de astădată o săritură de 1,86 m. Spectatorii prezenţi la cea de-a treia zi a campionatelor naţionale au aplaudat entuziaşmaţi şi marea performanţă a excepţionalei noastre campioane şi uşurinţa cu care a trecut toate „înălţimile" care au dus-o pînă la noul record stabilit. De fiecare dată înălţimea a fost trecută din prima încercare şi şase sărituri (1,61 m., 1,70 m., 1,75 m., 1,80 m., 1,83 m., 1,86 m.), au marcat succesiv graficul recordului care a făcut curînd ocolul lumii întregi spre lauda şi gloria campioanei noastre, spre gloria şi mîndria mişcării noastre sportive. Talentul şi perseverenţa Iolandei Balaş, munca pricepută a antrenorului ei (I. Soeter), condiţiile ce îi sînt asigurate pentru pregătirea ei, au determinat această nouă performanţă excepţională. Adresîndu-i astăzi, din inimă, toate felicitările, sîntem convinşi că i le vom repeta curînd căci „Ioli" este capabilă să urce tot mai sus recordul mondial.

★

Performanţa realizată de Iolanda Balaş a adus o satisfacţie deosebită spectatorilor pe care ediţia din acest an a campionatelor naţionale de atletism i-a dezamăgit aproape total. O întrecere de proporţiile acestei competiţii, la circa o lună şi jumătate înainte de Jocurile Olimpice de la Roma, urma să fie un prilej deosebit pentru a preciera în ansamblu a atleţilor noştri fruntaşi, a atletismului nostru în general. Or, desfăşurarea acestei ediţii a campionatelor a fost marcată de mediocritate, de rezultate în general cu totul şi cu totul altele decît cele ce-ar fi trebuit realizate.

În probele rezervate atleţilor, anul acesta — anul olimpic! — la campionatele naţionale s-au obţinut 13 rezultate (din 21 de probe) mai slabe decît în ediţia precedentă a campionatelor şi două titluri de campioni n-au putut fi decernate — I. Savel (200 m. — 22,4 sec.) şi Ştiinţa (Ştafeta 4x100 m. — 42,8 sec.) — pentru că n-a fost îndeplinită

Celelalte rezultate ale campionatelor de atletism, sub nivelul scontat

norma (destul de modestă) a categoriei I-a.

De fapt nici una dintre performanţele realizate de atleţii noştri la aceste campionate nu poate atrage vreo subliniere deosebită. Din păcate, constatăm modestia în ansamblu a performanţelor atleţilor fruntaşi, plafonarea sau regresul evident al unora. Se simte nevoia unei infuzii de noi atleţi tineri şi cu perseverenţă, se simte nevoia îmbunătăţirii muncii de specialitate a antrenorilor şi Federaţiei, etc. Să ne gîndim cu toată seriozitatea la marile competiţii internaţionale ale anului (Jocurile Olimpice de la Roma şi Jocurile Balcanice din septembrie), la atleţii care au să ne reprezinte în aceste întreceri.

Cîteva rînduri în plus să acordăm probelor rezervate atletelor la ediţia campionatelor naţionale din acest an. În ansamblu performanţele au fost superioare celora din ediţia precedentă dar numai cîteva — bineînţeles în afara performanţei Iolandei Balaş — au o valoare mai ridicată: Florica Grecescu 2'10"4 — 800 m., Ana Coman 15,30 m. — greutate, Lia Manoliu 49,83 m. — disc. În schimb ce să spunem de rezultatul Mariei Diţi (47,06 m. — suliţă), al echipei Rapid de ştafetă 4x100 m. (care n-a realizat norma categoriei a întîia), de cel al Ioanei Petrescu — 12,3 sec la 100 m. — cînd anul trecut a realizat la campionate recordul republican de 11,8 sec!, etc.?

Ediţia din acest an a campionatelor naţionale (în care nu s-a înregistrat nici un nou record republican, în afară de cel al Iolandei Balaş) denotă o rămînere în urmă a atletismului nostru. E fără îndoială în aceasta mărturisirea muncii insuficiente a antrenorilor, care se ocupă la cluburi de pregătirea atleţilor, dar şi a Federaţiei de atletism ai cărei specialişti nu asigură îndrumarea şi controlul competent care să ajute mersul înainte. Aici în primul rînd trebuie să se vină cu măsuri de îndreptare.

I. BOCIOACA

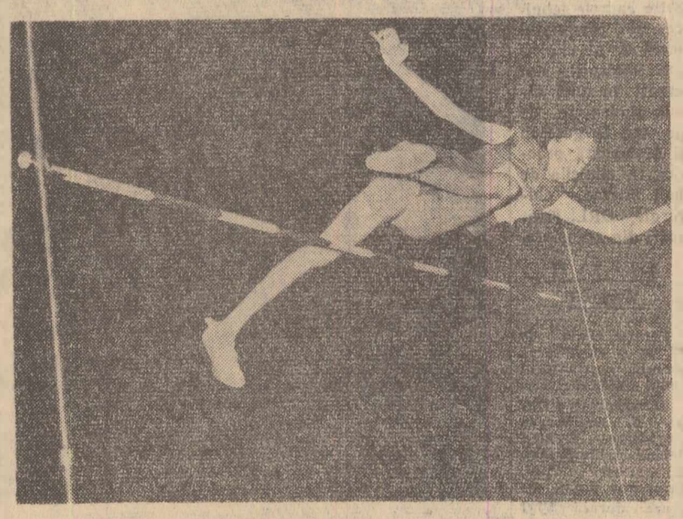

Iolanda Balaş în timpul unei sărituri.

Echipa U.R.S.S. a cîştigat „Cupa Europei" la fotbal

Duminică seara s-a desfăşurat pe stadionul „Parc des Princes" din Paris finala primei ediţii a „Cupei Europei" la fotbal între echipele U.R.S.S. şi R.P.F. Iugoslavia. Fotbaliştii sovietici au făcut o partidă excelentă reuşind să învingă cu scorul de 2—1 (0—1; 1—1; 1—1) un partener care a arătat o bună valoare. Prin această victorie echipa U.R.S.S. a cucerit prima ediţie a „Cupei Europei" la fotbal.

Sportivi romîni în întîlnirile internaţionale

TENIS: Duminică au continuat întrecerile turneului internaţional de tenis din Capitală. Echipele ţării noastre au dispută pe terenurile clubului Progresul, echipa R. P. Romîne conduce cu scorul de 4—0 în meciul cu echipa secundă a ţării noastre. R. P. Ungară conduce cu acelaşi scor, în meciul cu echipa R. D. Germane.

RUGBI: Echipa de rugbi a ţării noastre (tineret) a susţinut o nouă partidă cu reprezentativa de tineret a R.P. Polone. Şi de astădată tinerii noştri rugbişti au fost net superiori cîştigînd cu scorul de 15—0 (9—0).

BASCHET: Sîmbătă s-a desfăşurat în oraşul cehoslovac Koşice întîlnirea internaţională de baschet dintre echipele masculine ale R. Cehoslovace şi R.P. Romîne. Formaţia noastră a avut o comportare nesatisfăcătoare fiind învinsă cu categoricul scor de 89—65 (40—27).

CANOTAJ: În oraşul elveţian Lucerna s-a desfăşurat sîmbătă şi duminică un concurs internaţional de canotaj la care au participat şi sportivi romîni. Echipajul de 2 + 1 a ocupat locul 4 iar cel de 2 fără cîrmaci s-a clasat pe locul 7.

LUPTE: Astă seară în incinta Velodromului Dinamo (iar în caz de timp nefavorabil în sala Dinamo) are loc cu începere de la orele 19 întîlnirea de lupte clasice R.P.R.—Suedia.

HANDBAL: Echipa masculină de handbal în 11 a oraşului Bucureşti jucînd la Canton cu selecţionata provinciei Kwantun şi cu echipa Tinan, a cîştigat cu scorurile de 16—9 şi respectiv 19—6.

„Nu mă cunoaște nimeni"...

Concediul a devenit o problemă la ordinea zilei — „unde pleci? cînd pleci? cît stai?" fiind întrebări care tind în aceste luni de vară să înlocuiască tradiționalul „ce mai faci?" Și cum marea își are dintotdeauna credincioșii ei cărora li se adaugă alții în fiecare sezon, nu este de mirare că răspunsurile cele mai frecvente privesc cutare sau cutare stațiune de pe litoral.

Așadar, cu geamantanul în mînă și biletul de tren în buzunar, urcă zilnic scara vagoanelor de cale ferată cu direcția Marea Neagră, numeroși oameni din cele mai diferite colțuri ale țării. Cunoștința sau revederea cu marea este întotdeauna aceeași: cu două stații de tren înainte pindești fiecare amănunt geografic care poate să-ți sugereze apropierea de larg, iar în momentul în care cadrul prea îngust al ferestrei vagonului cuprinde o frîntură din nemărginirea albastră ești emoționat, fericit și... nerăbdător.

În sfîrșit, iată-te pe plajă sorbind aerul și razele soarelui cu acea mulțumire care-ți creează impresia că toți oamenii din jur — un adevărat exod spre mare, gîndești privind mulțimea — îți sînt cunoștințe vechi, cu care îți face plăcere să te-ntilnești oricînd.

Dar nici n-ai apucat să te familiarizezi cu acest sentiment, cînd grupul vesel de alături ți-a și servit prima surpriză. În străduința de a-și arăta în public îndemînarea și agilitatea la volei, unul din zeloși a scăpat mingea, și balonul rotund a ricoșat în timpla ta dîndu-ți senzația că totul se învîrtește în jur. La hohotul de ris, care vrea să țină loc de scuză nerostită, cauți circumstanțe atenuante și spui binevoitor:

— Bine că mi-am uitat ochelarii de soare căci altfel putem fi rămîi.

Dar fără să vrei, îți amintești de faptul că este interzis jocul cu mingea pe plaje și că — deși plăcuțe indicatoare atrag permanent atenția — nici la țărmuri nu se respectă acest deziderat. Data viitoare însă ai grije să-ți cauți un loc mai depărtat de tinerii amatori de volei... ceea ce nu înseamnă însă că alții vor fi cumva scutiți de loviturile întîmplătoare și gratuite ale mingei. Pentru că în plăcerea de a juca, grupul respectiv include neapărat și urmărirea reacției diferiților oameni stînjeniți de exuberanța lor. Jocul devine astfel mai „vesel"...

În zilele următoare ai prilejul să faci cunoștință și cu alte forme de exteriorizare a unui asemenea gen de veselie. Ai să vezi de pildă cum patru-cinci cetățeni fac cu forța „botezul apei" unui neinotător. Ținut de mîini și de picioare — în vacarmul la care fiecare își aduce obolul — eroul este aruncat ca un sac în valuri. Eventualele lui proteste și explicații nu au alt dar decît de a stimula pe autori. Nu interesează nici dacă omul este cumva suferind sau dacă se ferește de apă din motive întemeiate. Interesează doar veselia necivilizată a clanului. Dacă se vor întîlni cu tine în larg vor ține să-ți arate „ce știu ei", împiedicîndu-te la înot și putînd provoca și accidente. Ba mai mult, cei mai teribili vor înota dincolo de geamandură, doar ca să se distreze și să pună pe foc barcagiul Salvamarului. Tot ei se vor amuza stricînd fortificațiile de nisip ale copiilor, sau vărsînd din „greșeală" sticluța de ulei a vecinului. Pentru ei astea sînt glume — de prost gust, am adăuga noi. Iar la orice observație, oricît de ponderată, abordează un singur răspuns: — Sîntem doar în concediu!

Acesta însă nu-i un argument. A pleca în concediu nu înseamnă a lăsa acasă toate acele norme de bună cuviință și comportare decentă care se cer fiecăruia dintre noi, indiferent unde ne-am afla. Să te comporți după principiul: „aici nu mă cunoaște nimeni, deci pot să fac ce vreau" este de natură să te scadă în proprii tăi ochi și să determine pe ceilalți de a te judeca foarte aspru. Și ceea ce nu faci printre oameni care te cunosc, cu atît mai puțin îți poți permite printre cei cu care te întîlnești întîmplător. De vreme ce acasă nu lași aruncate aiurea resturile de mîncare, de ce să nu faci la fel și atunci cînd îți iei mica gustare pe plajă? De ce să arunci pe nisip mucul de țigară încă aprins, creindu-i vecinului riscul de a călca cu piciorul gol pe el? De ce să aduci pe plaje vreascuri și bolovani, obligînd pe un altul să se încurce în ele?

Un concediu plăcut nu înseamnă cîtuși de puțin trei săptămîni de divorț cu bunul simț. Veselia nu include glume fără haz și comoditate. Dimpotrivă. Zilele plăcute se pot creea numai acordînd atenția și condescendența pe care un om care se respectă o datorează celuilalt, și cu grija de a trata pe cei din jur așa cum ne-am dori-o pentru noi înșine.

PIA RADULESCU

Chelle Turzii

Plecarea delegației P. C. din Indonezia care a participat la lucrările celui de-al III-lea Congres al P. M. R.

Duminică a părăsit Capitala delegația Partidului Comunist din Indonezia în frunte cu tovarășul Djokosudjono, membru al Secretariatului Comitetului Central al Partidului Comunist din Indonezia, care a participat la lucrările celui de-al III-lea Congres al P.M.R. z

La plecare, la aeroportul Băneasa, membrii delegației au fost conduși de tovarășii general de armată Leontin Sălăjan, membru supleant al Biroului Politic al C.C. al P.M.R. Mihai Burcă, Petre Drăgoescu, Elena Lascu, Ștefan Voicu, membri ai C.C. al P.M.R., Teodor Marinescu, membru supleant al C.C. al P.M.R., precum și de activiști de partid.

(Agerpres)

A XI-a sesiune a Comisiei de colaborare tehnico-științifică romîno-ungară

Între 4 și 9 iulie 1960 a avut loc la București sesiunea a XI-a a Comisiei de colaborare tehnico-științifică romîno-ungară.

În cadrul sesiunii s-a analizat modul în care au fost îndeplinite hotărîrile adoptate de comisie la sesiunile anterioare, au fost examinate problemele prezentate de părți privind viitoarea colaborare tehnico-științifică dintre cele două țări, adoptîndu-se hotărîri pentru realizarea lor.

Totodată s-au făcut propuneri privind reînnoirea Acordului de colaborare tehnico-științifică între R.P. Romînă și R.P. Ungară.

Pe baza Protocolului semnat R.P. Romînă va acorda R.P. Ungare ajutor tehnico-științific în probleme din domeniul industriei petrolului, chimiei, industriei bunurilor de consum, valorificării metalelor neferoase și altele.

R.P. Ungară va acorda R.P. Romîne ajutor tehnico-științific în probleme din domeniul industriei chimice, industriei bunurilor de consum, industriei construcțiilor de mașini și altele.

Lucrările sesiunii s-au desfășurat într-o atmosferă de sinceră prietenie și înțelegere reciprocă.

(Agerpres)

Indonezia și Finlanda sprijină propunerile U.R.S.S. în problema dezarmării

MOSCOVA 11 (Agerpres). — TASS transmite: Guvernele Indoneziei și Finlandei sprijină noile propuneri sovietice cu privire la dezarmarea generală și totală, adresate conducătorilor guvernelor tuturor țărilor la data de 2 iunie a.c. La Moscova a fost dat publicității un comunicat oficial în această problemă în care sînt citate scrisorile de răspuns ale președintelui Indoneziei, dr. Sukarno și primului ministru al Finlandei, V. I. Sukselainen, primite de către președintele Consiliului de Miniștri al U.R.S.S., Nikita Hrușciov.

Salutînd propunerile sovietice cu privire la dezarmare, președintele Indoneziei, Sukarno, scrie că el le consideră „drept un efort îndreptat cu adevărat spre apropierea diferitelor poziții în scopul realizării ideii dezarmării generale și totale". Dr. Sukarno declară că guvernul indonezian sprijină cu satisfacție propunerea sovietică cu privire la dezarmare ca pe un nou pas constructiv pe calea obținerii acordului dorit în interesul securității și bunăstării omenirii.

În scrisoarea primului ministru al Finlandei, V. I. Sukselainen, către N. S. Hrușciov, se spune între altele: „Guvernul Finlandei împărtășește pe deplin părerea guvernului U.R.S.S. că în prezent devine tot mai necesar să se obțină rezultate în domeniul dezarmării, și subliniază marea însemnătate a eforturilor guvernului sovietic în această privință". Sukselainen a arătat că guvernul Finlandei este gata să sprijine toate năzuințele care contribuie la un progres real în domeniul dezarmării. Subliniind că proiectele și propunerile echitabile și constructive care urmăresc acest țel, vor primi tot sprijinul guvernului Finlandei, Sukselainen arată totodată că obținerea unor rezultate practice în această problemă depinde în primul rînd de marile puteri.

Deschiderea festivalului filmului de la Karlovy Vary

PRAGA 11 — Corespondentul Agerpres transmite: Al XII-lea Festival internațional al filmului de la Karlovy Vary s-a deschis în seara zilei de 9 iulie cu participarea a 48 de state. Este cea mai mare participare înregistrată pînă în prezent. În prima zi a festivalului, care se desfășoară sub lozinca „Pentru bune relații între oameni, pentru prietenie trainică între popoare", au fost prezentate filmul cehoslovac pe ecran lat „A II-a Spartakiadă" și filmul sovietic „Balada Soldatului", care rulează în afara concursului.

Duminică a început concursul propriu-zis. Au fost vizionate două filme artistice de lung metraj: „Proba continuă" (o producție cehă) și coproducția polono-germană „Steaua muta", precum și filme de păpuși.

Juriul concursului este compus din reprezentanți ai Republicii Socialiste Cehoslovacia, Uniunii Sovietice, R. P. Chineze, R. P. Polone, R. P. Romîne, R. D. Germane, R. P. Ungare, India, Argentina, Canada, Franța, Anglia, Italia, Japonia și R. F. Germană.

Paralel cu Festivalul de la Karlovy Vary se desfășoară și festivalul cinematografic al muncitorilor, care are loc la Bratislava. În cadrul acestui festival se vor prezenta 21 de filme din 14 țări. Timp de 2 săptămîni în întreaga republică aceste filme vor fi vizionate de un număr de aproximativ 3.000.000 spectatori. Filmul romînesc „Valurile Dunării" care a rulat la Bratislava a obținut un remarcabil succes. În zilele următoare noua producție a cinematografiei noastre este programată la Nitra, Praga, Ostrava, Usti nad Laben, Mlado Boleslav, Olomouc etc.

Aniversarea revoluției populare din Mongolia

ULAN BATOR 11 (Agerpres). — La 10 iulie a avut loc la Ulan Bator o ședință festivă consacrată celei de a 39-a aniversări a revoluției Populare din Mongolia, care a scos poporul mongol pe drumul larg al progresului și al vieții fericite. La ședința festivă au luat parte toți membrii Biroului Politic al C.C. al P.P.R.M. și ai guvernului R.P. Mongole, numeroși oaspeți din diferite țări, membri ai corpului diplomatic, muncitori și intelectuali din Ulan Bator. D. Maidar, vicepreședinte al Consiliului de Miniștri al R.P. Mongole, a prezentat raportul cu privire la revoluția populară din Mongolia. Raportorul a subliniat că sărbătorirea celei de-a 39-a aniversări a revoluției populare a coincis anul acesta cu un important eveniment din viața R.P. Mongole, adoptarea noii constituții în care și-au găsit oglindirea transformările istorice în economia, cultura și viața social-politică din țară. D. Maidar a vorbit în continuare despre marile succese ale industriei, agriculturii și culturii mongole, obținute în perioada de după victoria revoluției. Una din cele mai importante realizări, a spus Maidar, este faptul că anul acesta oamenii muncii din R.P. Mongolă vor aniversa pentru prima dată sărbătoarea lor națională în condițiile desăvîrșirii cooperativizării gospodăriilor țăranilor. În țară au triumfat pe deplin relațiile de producție socialiste în toate domeniile economice. Referindu-se la problemele internaționale, D. Maidar a declarat că guvernul și poporul R.P. Mongole sprijină întrutotul politica pașnică și înțeleaptă a U.R.S.S. Ședința festivă s-a încheiat cu o mare reprezentație de gală.

In Italia continuă mitingurile și demonstrațiile antifasciste

ROMA 11 Corespondentul Agerpres transmite: La 10 iulie au avut loc la Palermo funeraliile celor doi participanți la demonstrațiile antifasciste, uciși de poliție. La funeralii a participat o delegație a Partidului Comunist Italian condusă de Luigi Longo, secretar general adjunct al C.C. al P.C.I. O mulțime imensă, evaluată la cîteva zeci de mii de persoane, a format un uriaș cortegiu funerar.

★

ROMA 11 Corespondentul Agerpres transmite: Pe întreg cuprinsul Italiei continuă mitingurile și demonstrațiile de protest împotriva acțiunilor provocatoare ale elementelor fasciste, împotriva toleranței în viața politică a Partidului neofascist „Mișcarea socială italiană". La Neapole a avut loc un mare miting antifascist la care au participat peste 20.000 de persoane. La miting au luat cuvîntul reprezentanți ai partidelor comunist, socialist, social-democrat, republican, ai organizației locale a Asociației naționale a foștilor partizani, precum și cunoscutul dramaturg Eduardo De Filippo. La Torino a avut loc de asemenea o mare manifestație antifascistă. La Veneția mii de muncitori, femei și tineri au participat la un miting organizat de organizația locală a Federației naționale a foștilor partizani.

Duminică a avut loc la Roma ședința conducerii Asociației naționale a foștilor partizani. În cadrul acestei ședințe s-a hotărît înființarea în toate provinciile Italiei a consiliilor Rezistenței împotriva fascismului. De asemenea, s-a cerut ca deputații care fac parte din Asociație să prezinte parlamentului un proiect de lege privitor la dizolvarea partidului neofascist „Mișcarea socială italiană".

Luni au început în Senat dezbateri în legătură cu situația creată în urma evenimentelor sîngeroase de la Reggio-Emilia, Palermo și Catania. Dezbateri în aceeași problemă vor avea loc începînd de marți și în Camera deputaților. Ziarele burgheze relatează că guvernul Tambroni se află într-o situație extrem de critică în urma recentelor evenimente.

Congresul general al Uniunii Naționale a R.A.U.

CAIRO 11 (Agerpres). — În seara zilei de 9 iulie s-a deschis în sala de festivități a Universității din Cairo prima sesiune a Congresului general al Uniunii Naționale a R.A.U. Gamal Abdel Nasser, în calitate de președinte al Uniunii Naționale a rostit o cuvîntare cu privire la situația internațională și internă a R.A.U.

Nasser a făcut o analiză a experienței în luptă a popoarelor R.A.U. pentru independența națională. Avem o mare satisfacție, a spus el, că năzuința noastră spre colaborare a găsit un ecou fierbinte în Uniunea Sovietică, ceea ce a făcut să stabilim relații prietenești trainice între poporul arab și popoarele Uniunii Sovietice. Această prietenie, consolidată de experiența unei colaborări economice strînse, și-a atins apogeul în participarea Uniunii Sovietice la construirea barajului înalt de la Assuan.

Ea a fost întărită prin poziția fermă adoptată de Uniunea Sovietică în sprijinirea măreței noastre lupte împotriva imperialismului.

Am regretat însă mult cînd mîna de colaborare pe care am întins-o Statelor Unite nu a fost primită așa cum ne-am așteptat, deoarece poziția americană este legată de politica acelor țări imperialiste al căror despotism l-am cunoscut și care au căutat întotdeauna să-și stabilească dominația asupra noastră. Este de asemenea regretabil faptul că S.U.A. nu sînt în stare să aprecieze puterea crescîndă a națiunii arabe. De aceea vedem cum politica americană în regiunea noastră nu are succes și nu este sprijinită...

Referindu-se la problemele dezvoltării economice a R.A.U., președintele Nasser a citat cifre care dovedesc creșterea rapidă a producției industriale a R.A.U. în ultimii ani. A fost elaborat planul de zece ani pentru sporirea rapidă a venitului național al țării. Una din sarcinile planului de dezvoltare economică, a spus Nasser, este sporirea producției întreprinderilor naționalizate.

SITUAȚIA DIN CONGO

LEOPOLDVILLE 10 (Agerpres). — După cum anunță agenția Reuter, la 8 iulie primul ministru al statului Congo, Patrice Lumumba, a declarat că între guvern și unitățile forțelor ordinei publice care iau atitudine împotriva deținerii posturilor de comandă de către ofițerii belgieni, s-a ajuns la un acord. De acum înainte, se spune în declarație, armata congoleză va fi o armată cu adevărat națională. În acordul realizat cu rebelii se subliniază că toți ofițerii din armată vor fi de viitor congolezi. Belgienii vor rămîne în armată numai în calitate de consilieri tehnici. Armata va fi comandată de un general congolez. Comandantul suprem al forțelor armate ale republicii va fi președintele Joseph Kasavubu. Patrice Lumumba rămîne ministrul Apărării. Un grup de europeni, se spune în continuare în declarație, au încercat să săvîrșească un atentat la viața primului ministru însă au fost arestați de soldații care stau de pază la reședința sa. A început anchetarea participanților la acest atentat nereușit.

★

BRUXELLES 10 (Agerpres). — Presa belgiană informează că din Belgia se trimit de urgență unități militare în Congo. La 8 iulie două companii de infanterie belgiene au fost trimise din Bruxelles cu un avion cu reacție. Aceste subunități au sosit pe calea aerului și pe uscat din Germania occidentală unde au făcut parte din trupele de ocupație.

★

LEOPOLDVILLE 10 (Agerpres). — După cum anunță France Presse, la 9 iulie trupele belgiene amplasate la baza militară belgiană Camina au pătruns în orașul Caballo ocupat de trupele congoleze, care protestează împotriva menținerii ofițerilor belgieni în posturile de comandă ale armatei statului Congo.

★

BRUXELLES 10 (Agerpres). — După cum anunță agenția France Presse, parașutiștii militari de rezervă au primit ordin să se prezinte la autoritățile militare spre a fi recrutați și eventual trimiși în Congo.

★

LEOPOLDVILLE 11 (Agerpres). — Agenția Reuter anunță că trupele belgiene, evaluate la aproximativ 1.000 de militari transportați pe calea aerului în Congo, au intrat în acțiune în provincia Katanga pentru a reprima acțiunile anticolonialiste din această provincie. Unitățile belgiene încearcă să pună stăpînire pe orașul Elisabethville, capitala provinciei Katanga, și acționează totodată în orașul Luluabourg (provincia Kasai). Într-o cuvîntare radiodifuzată, primul ministru congolez Lumumba a declarat că intervenția trupelor belgiene la Elisabethville și Luluabourg constituie o încălcare a suveranității Republicii Congo și reprezintă o violare a tratatului încheiat între Belgia și Congo imediat după proclamarea independenței Congoului. Primul ministru congolez a declarat: „Vrem să avertizăm pe oricine va încerca să ocupe Congo prin forță militară, că ne vom apăra".

★

LEOPOLDVILLE 11 (Agerpres). — Corespondentul agenției Reuter transmite: Rostind o cuvîntare radiodifuzată la 10 iulie, la Leopoldville, Patrice Lumumba a declarat că guvernul Republicii Congo acționează cu fermitate, potrivit politicii îndreptate spre independența neîntîrziată și deplină a țării. „Declarăm congolezilor, întregii lumi și Belgiei, a spus în continuare Lumumba, că guvernul congolez nu va admite trimiterea de unități militare belgiene pe teritoriul Republicii Congo, fără consimțămîntul guvernului nostru". „Am vrea să avertizăm pe toți cei care vor încerca să ocupe țara noastră prin forță armată că ne vom apăra, a declarat primul ministru. Cu energia și curajul nostru ne vom apăra patria pînă la capăt".

Lupta poporului cuban pentru libertatea și independența sa

• Discursul rostit de Fidel Castro • Dispozițiile Ministerului cuban al Comerțului

HAVANA 11 (Agerpres). — Luînd cuvîntul la 8 iulie la postul de televiziune, primul ministru al Cubei, Fidel Castro, și-a exprimat convingerea profundă că poporul cuban va ieși învingător în lupta pentru libertatea și independența sa. Principalul, a spus Castro, este să nu ne pierdem răbdarea, calmul și buna dispoziție. Avem de dus o luptă dîrză și îndelungată. Forțele care încearcă acum să sugrume revoluția Cubei sînt puternice. Poporul cuban este amenințat de cea mai puternică oligarhie imperialistă din lume, cu toate uriașele ei resurse economice, politice și militare. De partea noastră însă, a subliniat Fidel Castro, este adevărul, și adevărul nostru va triumfa.

Trăsătura caracteristică a politicii externe a S.U.A., a spus în continuare Fidel Castro, o constituie greșelile lor de calcul. Campania lor împotriva revoluției noastre a trecut prin etape diferite — de la minciună și calomnii, la amenințări și agresiune. Totuși Statele Unite nu au reușit să determine Cuba să renunțe la calea pe care a pornit. Politica americană ostilă Cubei nu a dus decît la o și mai puternică strîngere a rîndurilor poporului cuban în jurul revoluției.

În legătură cu aceasta Fidel Castro a subliniat că poporul cuban a strîns fonduri uriașe care îngăduie guvernului să achiziționeze numeroase arme automate. Toți ostașii miliției populare, a spus F. Castro, au fost înarmați cu arme automate.

Referindu-se la manevrele americane care țîneau să izoleze Cuba de restul țărilor Americii Latine, Castro a declarat că aceste manevre au eșuat. A fost zădărnicit, de asemenea, planul S.U.A. de a lipsi Cuba de petrol, a spus Castro. Ca urmare a acestor acțiuni ele au rămas fără rafinăriile lor de petrol, iar noi nu am rămas fără petrol.

S.U.A. trebuie să țină seama, a spus în continuare Castro, că dacă vor trece de la agresiunea economică la agresiunea armată împotriva noastră, atunci toți cubanezii cinstiți — bărbați, femei, bătrîni — vor lupta. S.U.A. trebuie să știe în mod cert că nu vor reuși să ne învingă. Castro a subliniat, de asemenea că simpatiile întregii lumi sînt de partea Cubei.

★

HAVANA 10 (Agerpres). — La 9 iulie Ministerul cuban al Comerțului a publicat o dispoziție pe baza căreia toate întreprinderile din Cuba, proprietate americană, sînt obligate ca în termen de trei zile să comunice autorităților stocul lor de materii prime, combustibil, piese de rezervă și alte materiale necesare operațiunilor lor.

MONROE 1960

(Urmare din pag. 1-a)

pun la cale monopolurile imperialiste, în toate domeniile, se pot găsi nu unul ci zeci de răspunsuri menite să dejoace conspirația lor. În acest fapt se oglindește cu putere noul raport de forțe pe arena internațională care face din doctrina Monroe, așa cum a făcut și din doctrina Suezului folosită de guvernul Eden împotriva naționalizării Suezului, un jalnic și neputincios instrument al colonialismului, un bumerang care lovește necruțător înapoi.

Că este vorba doar de căutarea unui pretext pentru o agresiune armată împotriva libertăților pe care și le-a cucerit prin luptă poporul cuban ne-o dovedesc din plin faptele.

Ne oprim asupra cîtorva mai noi. Acum cîtva timp un comitet al Organizației Statelor Americane a fost însărcinat să facă o anchetă în legătură cu violarea drepturilor omului în republica Dominicană stăpînită de dictatorul Trujillo. Întrucît însă președintele al comitetului de anchetă a fost numit ambasadorul american John Dreier, raportul a fost astfel întocmit încît sub masca condamnării unor „excese" ale regimului dictatorial din republica Dominicană se proceda la lichidarea fățișă a articolelor 15 și 16 ale Cartei Organizației Statelor Americane care proclamă neintervenția în afacerile interne ale statelor latino-americane.

Articolul 15 declară: „Nici un stat sau grup de state nu are dreptul de a interveni direct sau indirect din indiferent ce motiv în afacerile interne sau externe al oricărui alt stat. Acest principiu interzice nu numai forța armată ci și orice altă formă de intervenție sau încercare de amenințare împotriva personalității statului sau împotriva elementelor sale politice, economice și culturale". Articolul 16 declară: „Nici un stat nu va folosi sau încuraja folosirea de măsuri represive economice și politice cu scopul de a forța voința suverană a altui stat și a obține de la el avantaje de orice natură".

Care a fost misiunea lui John Dreier? Ziaristul american Kenworthy scrie că raportul Dreier va avea „consecințe care țintesc departe", întrucît stabilește ca un principiu intervenția Organizației Statelor Americane cînd este vorba de violări „care provoacă încordarea internațională".

Kenworthy arăta că raportul Dreier creează o bază legală pentru acțiunea comună a O.S.A. împotriva acestor „încălcări". Se urmărea deci ambalarea intervenției Statelor Unite în steagul acțiunii colective interamericane. Raportul a fost publicat la 8 iunie. La 17 iunie același Kenworthy scrie în „New York Times" că Statele Unite pregătesc grabnica aducere a cazului Cubei în fața O.S.A. sub acuzația că „acțiunile ei primejduiesc pacea internațională". În scurt timp rafinăriile americane au trecut la provocări refuzînd să prelucreze țițeiul cumpărat de guvernul cuban din U.R.S.S.

Cînd asemenea provocări au primit riposta cuvenită, congresmanii s-au înfuriat. Congresmanul L. Mendel nu este diplomat. El declara în ședința în care s-au votat represalii economice împotriva Cubei că „Statele Unite trebuie să ocupe insulele Caraibe".

Să nu credeți că este vorba doar de cuvinte necontrolate spuse la furie. Iată ce scrie în editorialul său influentul „New York Times":

„Premierul Castro face o greșeală dacă consideră răbdarea noastră drept slăbiciune... Timpul este scurt... Dacă timpul care mai rămîne nu este folosit fructuos, poporul cuban va trebui să considere vinovat regimul Castro pentru consecințele nefericite care trebuie să urmeze".

Este oare acesta limbajul unui stat mare care poate pretinde că respectă dreptul la independență și libertate al statelor mici? Nicidecum. Este limbaj imperialist. Este limbajul acelula care așa cum spunea ziarul cuban guvernamental „Revolucion", consideră că latino-americanii „sînt popoare inferioare care pot fi invadate oricînd le vine chef domnilor de la Washington. Pentru ei nu sîntem țări suverane ci simple colonii care trebuie să-l consulte pe stăpînul yankeu, pentru fiecare pas pe care îl fac".

Pe aceeași poziție se situează deci și congresmanul Mendel și ziarul „New York Times" și ultima declarație a Casei Albe.

Este platforma comună a celor care se izolează tot mai mult de mersul înainte al istoriei, care în epoca spațiului cosmic se dovedesc demni de locuitorii cavernelor. Pentru ei într-adevăr se poate formula o doctrină Monroe a izolării de realitate. Obrocul lui Monroe însă nu mai poate rupe și zăgăzui solidaritatea atotputernică cu popoarele care luptă pentru independență națională și un trai mai bun.

N. LUPU

Noi amenințări ale S. U. A. împotriva Cubei

NEW YORK 10 (Agerpres). — TASS transmite: Agenția United Press International reproduce o declarație făcută de președintele Eisenhower la Newport (Rhode-Island) care conține noi amenințări la adresa guvernului revoluționar al Cubei. Statele Unite, a declarat Eisenhower, „nu vor admite ca în emisfera occidentală să se instituie un guvern care se află sub dominația comunismului internațional". Declarația nu lasă nici o îndoială asupra faptului că președintele S.U.A. are în vedere regimul revoluționar în Cuba. Născocirea că guvernul revoluționar popular a lui Fidel Castro „se află sub controlul comunismului internațional" este acum folosită pe larg în S.U.A. în căutarea unei justificări pentru blocada economică instituită împotriva Cubei și pentru pregătirea unei intervenții armate împotriva ei.

NEW YORK 10 (Agerpres). — Într-un editorial consacrat situației din Cuba, ziarul „New York Post" scrie că „Statele Unite nu mai pot încerca să rezolve problemele Americii Latine prin trimiterea infanteriei lor marine" în aceste țări. Amintind de conflictul Suezului, ziarul spune: „Am depășit în mare măsură timpurile cînd se recurgea la diplomația vaselor de război din sec. XIX. Noi nu mai putem rezolva toate problemele numai în lumina intereselor noastre". Ridicîndu-se împotriva acelor americani „care vor să scrie ultimul act cu sînge", autorul editorialului apreciază că un atac al Statelor Unite împotriva Cubei ar face ca întreaga Americă Latină să se alăture lui Fidel Castro și ar provoca ostilitatea majorității popoarelor și guvernelor Asiei, Africii și Europei occidentale.

Deschiderea celei de-a II-a sesiuni a Comitetului Administrativ al Uniunii Internaționale a Sindicatelor lucrătorilor din comerț

Luni dimineața au început în Capitală lucrările celei de-a II-a Sesiuni a Comitetului administrativ al Uniunii internaționale a Sindicatelor lucrătorilor din comerț (departament profesional al Federației Sindicale Mondiale). Cuvîntul de deschidere a Sesiunii a fost rostit de *Marie Radova*, președinta Uniunii internaționale a sindicatelor lucrătorilor din comerț.

În numele lucrătorilor din comerț și cooperație din țara noastră, participanții la sesiune au fost salutați de către tov. *Ion Preoteasa*, președintele C.C. al Sindicatului lucrătorilor din comerț și cooperație, care a urat succes deplin lucrărilor sesiunii.

Întrîndu-se în ordinea de zi, *Domenico Banchieri*, secretar general al Uniunii internaționale a sindicatelor lucrătorilor din comerț a prezentat raportul cu privire la activitatea desfășurată și perspectivele uniunii pentru dezvoltarea unității și acțiunii lucrătorilor și sindicatelor din comerț, în vederea îmbunătățirii condițiilor economice și sociale, pentru dezarmare și pace.

Au urmat apoi discuții pe marginea raportului prezentat, la care au luat cuvîntul *George Tsirponouris* (Cipru), *reprezentantul sindicatului lucrătorilor din comerț din Italia* și *Kurt Borrman* (R. D. Germană).

În ședința de după-amiază, prezidată de *Anibal Mora* (Ecuador) în continuarea discuțiilor, au luat cuvîntul *Laszlo Ligeti* (R. P. Ungară), *Mihail Rucikin* (U.R.S.S.), *Marie Radova* (R. S. Cehoslovacă).

În numele Federației Sindicale Mondiale a luat apoi cuvîntul *Sugiri*, secretar al F.S.M.

În încheierea ședinței de luni după-amiază, sesiunea a ales comisiile pentru redactarea rezoluției generale și a rezoluției cu privire la acțiunile lucrătorilor din comerț pentru revendicările lor economice și sociale, pentru dezarmare și pace. Lucrările sesiunii continuă. (Agerpres)

Ziua cooperației

Luni seara a avut loc la Teatrul C.C.S. din Capitală o festivitate cu prilejul celei de-a 38-a aniversări a Zilei Internaționale a Cooperației.

La festivitate au luat parte membri ai conducerii CENTROCOOP, UCECOM, Consiliului Central al băncilor cooperative, membri cooperatori și lucrători din cooperație. Tov. Constantin Mateescu, președintele Uniunii Centrale a Cooperativelor de Consum, a vorbit cu acest prilej despre importanța sărbătoririi Zilei Internaționale a Cooperației, precum și despre contribuția membrilor și lucrătorilor din cooperație din țara noastră la construirea socialismului și apărarea păcii.

S-a dat apoi citire unei telegrame de felicitare adresate Alianței Cooperatiste Internaționale (ACI).

În încheierea festivității, formații de artiști amatori ai organizațiilor cooperatiste din Capitală au prezentat un bogat și frumos program artistic.

(Agerpres)

Schimb de experiență în domeniul modei

Prezența în București în cadrul Expoziției sovietice a unor tehnicieni din sectorul de confecții, ca și prezentările de noi modele create de casele de modă sovietice, au produs un viu interes în rîndul celor care se ocupă de acest sector în țara noastră. Pe lîngă un numeros public, prezentările colecțiilor de modele au fost vizionate de mulți creatori de modele din Capitală și din țară. Expoziția modei sovietice a fost foarte apreciată de către cadrele de specialitate din țara noastră.

În cadrul acestui schimb de experiență, I. S. „Arta Modei" va prezenta în ziua de 13 iulie la Casa prieteniei romîno-sovietice, pentru colectivul de creatori ai caselor de modă sovietice, o colecție de modele pentru sezonul de vară. Este vorba de o colecție bogată cu modele noi și variate, care vor fi prezentate apoi — între 15-25 iulie — la Constanța și în diferite stațiuni de pe malul mării, în cadrul „Festivalului modei pe litoral".

Informații

Cu ocazia celei de-a 39-a aniversări a revoluției populare mongole, tovarășul Avram Bunaciu, ministrul Afacerilor Externe al R.P. Romîne a trimis o telegramă tovarășului P. Sagdarsuren, ministrul Afacerilor Externe al R. P. Mongole prin care îi transmite felicitări cordiale și își exprimă convingerea că relațiile strînse de prietenie și colaborare dintre R. P. Romînă și R. P. Mongolă se vor dezvolta necontenit.

★

Recent s-a încheiat anul școlar la școlile profesionale de ucenici și tehnice de maiștri ale M.I.B.C. Cu această ocazie s-a constatat buna pregătire teoretică și practică a cursanților. S-au evidențiat elevii, maiștrii, de la centrul școlar „Țesătoriile Reunite" la specialitățile țesătorie, tricotaje, confecții, cauciuc, cît și cei de la centrul școlar „Filimon Sîrbu" la specialitățile zahăr, panificație, bere, vin.

★

De curînd, pe șantierul Fabricii de chibrituri din Brăila s-a terminat construcția principalelor hale. Odată cu aceasta, au sosit pe șantier aproape 50 la sută din utilajele cu care va fi înzestrată fabrica. Pînă în luna noiembrie toate utilajele vor fi montate, urmînd ca fabrica să intre în rodaj.

★

La Orașul Stalin a luat ființă prima librărie cu autodeservire care este aprovizionată cu ultimele noutăți literare în limba romînă și limbi străine.

★

De curînd a luat sfîrșit construcția liniei de înaltă tensiune Podari—Segarcea care a permis racordarea acestei ultime localități la sistemul energetic național. Cu ajutorul acestuia și a încă două trasee se va asigura electrificarea unui număr de 14 comune din raion.

★

La fabrica de celuloză și hîrtie „Nicolae Bălcescu" din Zărnești s-a obținut o sporire a capacității de producție a hîrtiei creponate. Aici s-au executat în ultimul timp lucrări pentru mărirea cantității de energie furnizată la centrala de forță. Acest fapt a atras după sine darea în producție la capacitatea proiectată a mașinii nr. 5 de hîrtii subțiri și creponate. Prin punerea în funcțiune a acestei mașini la capacitatea proiectată se realizează o producție de hîrtie creponată cu 30 la sută mai mare ca anul trecut.

De la începutul anului, rețeaua unităților comerciale din orașele și centrele muncitorești ale regiunii Baia Mare a mai crescut cu încă 13. Printre noile magazine deschise se numără cele de articole foto-sport și muzicale din orașul Sighet, complexul comercial și un magazin cu autodeservire în orașul Baia Mare, un magazin de alimentație publică la Baia Sprie, 3 magazine specializate în orașul Satu Mare, etc.

★

La invitația Consiliului Național al femeilor se află de cîteva zile în țara noastră Esther Brinch, președinta Uniunii democrate a femeilor din Danemarca. Oaspetele a vizitat întreprinderi industriale și instituții social culturale din Capitală.

★

Începînd de luni 11 iulie a.c. linia de autobuze 57 va fi deservită de către I.T.B. numai pe porțiunea șoseaua Măgurele (Oborul Rahova) — Șoseaua Cîlnceni. Transportul călătorilor spre comunele Corneșul și Mihăilești va fi făcut de către I.R.T.A.

TEATRUL NAȚIONAL „Vasile Alecsandri"-Iași

Organizează la 19 și 20 iulie 1960 un concurs pentru ocuparea de posturi vacante pe stagiunea 1960 — 1961:

2 posturi ..... categ. I
3 „ ..... „ II
2 „ ..... „ IV

Candidații trebuie să îndeplinească următoarele condiții:

a) Să fie absolvenți ai Conservatorului sau Institutului de Teatru, depunînd o copie după diploma sau adeverința de absolvire.

b) Să aibă pregătite: o recitare în versuri, două scene de dramă sau comedie.

Cererile de înscriere se vor trimite Teatrului Național „V. Alecsandri" Iași, pînă la data concursului.

La Stockholm s-a deschis

Sesiunea Biroului Consiliului Mondial al Păcii

STOCKHOLM 11 (Agerpres). — TASS transmite: Luînd cuvîntul la deschiderea sesiunii Biroului Consiliului Mondial al Păcii, care a avut loc la Stockholm la 9 iulie a.c., prof. JOHN BERNAL, președintele executiv al Consiliului Mondial al Păcii, a arătat că încordarea care poate duce la război nu s-a micșorat, iar fondurile cheltuite pentru pregătirea acestui război sporesc an de an. Cercurile existente în unele țări și care caută să atițe o dușmănie permanentă între popoare mai sînt încă active și influente. Ele au reușit să împiedice ținerea conferinței la nivel înalt în care popoarele și-au pus de multă vreme speranțe și să zădărnicească tratativele cu privire la dezarmare. **Cu toate acestea, a arătat John Bernal, mișcarea mondială pentru pace devine din zi în zi mai unită și mai puternică. Popoarele sînt în plină acțiune și ele sînt însuflețite de ideile mișcării noastre.** Ele au dobîndit pînă acum victorii evidente, începînd cu Japonia și Coreea în răsărit și terminînd cu Cuba în apus.

În continuare, John Bernal a arătat că sarcina mișcării mondiale pentru pace este de a urmări și a discuta cele ce se petrec și de a lua hotărîri cu privire la lărgirea și coordonarea tot mai mare a activității ei.

Mișcarea noastră, a spus vorbitorul, **trebuie să urmărească încetarea războaielor în curs, înlăturarea litigiilor care pot duce la război, înlăturarea mijloacelor și cauzelor războiului.** Dacă întreaga omenire va depune eforturi, aceste sarcini vor putea fi realizate.

În prezent, a arătat vorbitorul, pacea este amenințată în Cuba și în Congo. Pericolul rezultă din faptul că puterile colonialiste vor să-și impună cu forța din nou dominația. Întreaga lume trebuie să opună rezistență și să prevină un conflict care ar putea să se transforme în război.

Trebuie să ne dăm seama acum că nu este suficient să reușim să aducem pe reprezentanții unui guvern la masa conferinței: perseverența popoarelor trebuie să fie atît de puternică încît guvernele venite la conferință să fie obligate să cadă de acord asupra unei dezarmări reale și a renunțării la războiul rece. Ceea ce trebuie să ne preocupe acum este cum să organizăm o nouă campanie largă pentru atingerea acestui scop.

John Bernal a vorbit apoi despre lupta pentru dezarmare. **Obiectul campaniei noastre,** a spus el, este **de a intensifica aspirațiile popoarelor spre dezarmare, astfel încît popoarele să oblige guvernele de a duce tratative serioase asupra dezarmării.**

Aș dori să prezint cîteva propuneri personale care ne-ar putea ajuta să stabilim țelurile discuției.

Cred că am putea cere convocarea unei conferințe mondiale pentru dezarmare la care să participe guvernele tuturor țărilor — atît membre cît și nemembre în O.N.U. în momentul de față. Absența Republicii Populare Chineze a dat tuturor conferințelor de dezarmare din ultimii zece ani un oarecare aspect nerealist. Proiectata conferință trebuie să tindă spre obținerea unor rezultate imediate și precise pe baza principiului „nici un fel de control fără dezarmare, nici un fel de dezarmare fără control".

Ce trebuie să așteptăm de la o asemenea conferință? În primul rînd — înlăturarea primejdiei acute a unui război nuclear, demontarea rachetelor, aruncarea la fier vechi a avioanelor de bombardament, lichidarea tuturor bazelor de pe teritoriile statelor străine.

În etapele următoare, care trebuie stabilite dinainte și trebuie să se succeadă imediat, trebuie să contăm pe dispariția treptată a armelor și a militarismului.

Dar esențial este organizarea conferinței și asigurarea primelor etape. În prezent popoarele trebuie să exercite presiuni pentru ca între timp să obțină și înfăptuirea altor țeluri, printre care:

1. Ca nici un guvern, indiferent dacă dispune sau nu în momentul de față de arma nucleară, să nu efectueze experiențe nucleare; pentru ca tratativele cu privire la încheierea unui acord în această privință să fie duse repede la bun sfîrșit;

2. Ca nici un guvern să nu încalce suveranitatea teritorială a altei țări, efectuînd zboruri nepermise sau pe altă cale;

3. Interzicerea zborurilor avioanelor, transportînd arme nucleare, peste frontierele teritoriului propriei țări;

4. Dacă ultimele două condiții vor fi înfăptuite ele vor neutraliza într-o măsură considerabilă actuala situație foarte primejdioasă datorită existenței bazelor pe teritoriile statelor străine. Atît timp cît vor exista baze ele vor prezenta o primejdie pentru pace. Trebuie să sprijinim și să extindem orice acțiune împotriva acestor baze.

5. Să se pună capăt sancțiunilor economice și să nu se permită ca trupe de expediție să fie folosite împotriva țărilor care au obținut restabilirea libertății lor sau încetarea exploatării de către monopolurile străine.

★

Sesiunea lărgită a Biroului Consiliului Mondial al Păcii, a adresat la 10 iulie în numele milioanelor de oameni iubitori de pace un salut fierbinte Republicii Congo cu prilejul proclamării independenței țării.

Cînd sub pretextul apărării cetățenilor belgieni guvernul belgian a hotărît să trimită trupe în Congo, se spune în telegramă, el a întreprins o acțiune agresivă, violînd suveranitatea unei țări independente.

Biroul Consiliului Mondial al Păcii a adresat în același timp o telegramă guvernului belgian, cerîndu-i să pună capăt acțiunilor agresive împotriva Republicii Congo și să renunțe la politica colonialistă.

Alekseĭ Kosighin a primit pe Mihai Dalea

MOSCOVA 11 (Agerpres). — TASS transmite: **Aleksei Kosighin, prim-vicepreședinte al Consiliului de Miniștri al U.R.S.S., a primit la 11 iulie pe Mihai Dalea, ambasadorul Republicii Populare Romîne, în legătură cu apropiata sa plecare din Uniunea Sovietică. Cu acest prilej a avut loc o convorbire prietenească, cordială.**

★

MOSCOVA 11 (Agerpres). — TASS transmite: **Ministrul Afacerilor Externe al U.R.S.S., Andrei Gromiko, a oferit la 11 iulie un dejun în cinstea ambasadorului Republicii Populare Romîne în U.R.S.S., Mihai Dalea, în legătură cu apropiata sa plecare în patrie. La dejun au participat Otto Kuusinen, Nikolai Firiubin, locțiitorul ministrului Afacerilor Externe al U.R.S.S., Iuri Andropov, șef de secție al C. C. al P.C.U.S. și alte personalități.**

Un ziar turc cere lărgirea relațiilor cu statele socialiste

ANKARA 11 (Agerpres). — B.T.A. transmite: A. I. Barlas, comentatorul de politică externă al ziarului „DUNYA", se pronunță pentru lărgirea relațiilor economice și culturale cu țările socialiste. Sîntem convinși, scrie Barlas, că atît Uniunea Sovietică cît și celelalte țări din lagărul socialist doresc cu adevărat pacea. Uniunea Sovietică, care realizează succese în domeniul economiei și științei, are nevoie de pace, pentru a se putea bucura de aceste succese. Ziaristul turc subliniază că Romînia și Bulgaria, care au avut de suferit de pe urma războiului nu doresc de asemenea războiul și că interesele lor vitale cer menținerea păcii. În lumina acestor fapte, scrie în continuare Barlas, considerăm că Turcia și Grecia trebuie și pot să stabilească relații de bunăvecinătate și prietenești cu țările socialiste din Balcani.

Violarea frontierei sovietice de către un avion militar american

Avionul a fost doborît deasupra apelor teritoriale ale U.R.S.S.

MOSCOVA 11 (Agerpres). — TASS transmite: La 11 iulie A. A. Gromiko, ministrul Afacerilor Externe al U.R.S.S., l-a primit pe însărcinatul cu afaceri ad-interim al S.U.A. în U.R.S.S., d-l Freers Edward, pe ambasadorul Angliei în U.R.S.S., sir Patrick Reilly, pe ambasadorul Norvegiei în U.R.S.S., d-l O. Gundersen și le-a înmînat notele de protest adresate de guvernul sovietic guvernelor S.U.A., Angliei și Norvegiei în legătură cu violarea la 1 iulie 1960 a frontierei sovietice de către un avion militar american.

Nota de protest a guvernului sovietic adresată guvernului S. U. A.

Guvernul Uniunii Republicilor Sovietice Socialiste adresează guvernului Statelor Unite ale Americii această notă în legătură cu noua încălcare grosolană de către un avion al forțelor militare aeriene ale S.U.A. a spațiului aerian al Uniunii Sovietice.

La 1 iulie 1960 în Marea Barenț, în apropierea peninsulei Kola, serviciul de observații aeriene al trupelor sovietice de apărare antiaeriană a detectat un avion militar necunoscut care se îndrepta spre frontiera Uniunii Sovietice. Un avion de vînătoare s-a ridicat în aer pentru a stabili cărui stat aparține acest avion și pentru a preîntîmpina pătrunderea lui deasupra teritoriului U.R.S.S.

Pilotul avionului de vînătoare sovietic a stabilit că avionul necunoscut este un bombardier avînd semnele de recunoaștere ale forțelor aeriene militare ale S.U.A. Avionul american a violat frontiera de stat a U.R.S.S. la 22 km. nord de capul Sviatoi Nos și se îndrepta în direcția orașului Arhanghelsk.

Deși avionul de vînătoare sovietic a emis semnale cerîndu-i să-l urmeze și să aterizeze, avionul care violase frontiera continua să pătrundă în spațiul aerian al Uniunii Sovietice. Potrivit ordinului dat forțelor armate ale Uniunii Sovietice cu privire la paza frontierelor sovietice, avionul care a violat frontiera a fost doborît la ora 18.03 (ora Moscovei) deasupra apelor teritoriale ale Uniunii Sovietice la est de capul Sviatoi Nos. Peste puțin timp o navă sovietică a cules din apele teritoriale ale U.R.S.S. pe doi din membrii echipajului avionului american doborît. Aceștia erau: pilotul avionului, locotenentul de rangul I al forțelor aeriene militare ale S.U.A., John Richard Mckone, născut în 1932 în statul Missouri, și pilotul secund locotenentul de rangul I al forțelor aeriene ale S.U.A., Freeman Bruce Olmstead, născut în 1935 în statul New York.

După cum au arătat la interogatoriu Mckone și Olmstead, avionul de bombardament și recunoaștere cu șase motoare de tipul „Rb-47" la bordul căruia se aflau, aparținea unității de aviație a serviciului militar-strategic de recunoaștere american al aripei 55 și îndeplinea misiuni speciale cu caracter militar, de spionaj. Avionul era înarmat cu 2 tunuri de cîte 20 mm cu o serie de proiectile și avea un compartiment în care se aflau aparate speciale foto și radioelectronice de spionaj.

Potrivit declarațiilor lui Olmstead și Mckone, în afară de ei din echipaj mai făceau parte încă patru persoane: comandantul navei, căpitanul William Palm și trei ofițeri — specialiști în aparatură foto și radioelectronică; căpitanul Eugene Posa și locotenenții de rangul I Oscar Goforth și Dean B. Phillips. Cadavrul pilotului prim al avionului doborît, căpitanul William Palm, a fost descoperit de o navă sovietică într-o barcă de cauciuc și a fost ridicat pe bord. Cercetările pentru găsirea celorlalți membri ai echipajului avionului nu au dat rezultate.

Potrivit depozițiilor lui Olmstead și Mckone, avionul „Rb-47", la bordul căruia se aflau, a decolat la 1 iulie 1960 ora 10 (ora Greenwich) de pe o bază militară americană situată la Brize-Norton (Anglia) zburînd pe un itinerariu care trecea de-a lungul frontierelor nordice ale Norvegiei și Uniunii Sovietice, avînd ordinul ca după îndeplinirea misiunii să se înapoieze la aceeași bază din Anglia unde este amplasată unitatea forțelor militare aeriene ale S.U.A., din care făcea parte acest avion.

Înainte de a decola echipajul avionului a fost avertizat de către maiorul Debell, comandantul unității lor de la baza Brize-Norton că zborul avionului trebuie ținut în strict secret și că din acest motiv este interzis echipajului să țină cu baza legătura regulată prin radio.

Abia acum două luni acțiunile agresive ale S.U.A., concretizate în pătrunderea premeditată a unui avion militar american în spațiul aerian al U.R.S.S. în scopuri de spionaj și în proclamarea acestor acte provocatoare drept politică de stat a Statelor Unite ale Americii, au dus la zădărnicirea de către guvernul S.U.A. a conferinței la nivel înalt și au fost condamnate în unanimitate de opinia publică mondială.

Noua violare a frontierei Uniunii Sovietice de către un avion militar american dovedește că guvernul S.U.A. continuă să meargă pe același drum periculos pentru cauza păcii. În prezent, întreaga lume vede care este adevăratul preț al asigurărilor solemne date de guvernul S.U.A. și de președintele Eisenhower personal, în legătură cu ordinul pe care l-ar fi dat președintele pentru încetarea zborurilor de spionaj ale aviației americane deasupra teritoriului U.R.S.S.

Se pune problema ce scopuri urmărește guvernul S.U.A. continuînd politica pătrunderilor agresive în spațiul aerian al Uniunii Sovietice. Poate exista un singur răspuns. Acțiunile guvernului S.U.A. reprezintă o încălcare premeditată a normelor general recunoscute ale dreptului internațional, o politică de provocări intenționate, îndreptată spre agravarea situației internaționale, spre intensificarea pericolului de război.

Totodată Statele Unite ale Americii continuă ca și în trecut să folosească pentru acțiunile lor agresive la adresa Uniunii Sovietice, bazele militare de pe teritoriile altor țări aliate ale S.U.A., în cadrul blocurilor militare.

Dacă soarta piloților americani, a căror viață, după cum se vede, este puțin prețuită de guvernul S.U.A. și este jertfită în mod conștient, organizîndu-se zboruri de spionaj deasupra Uniunii Sovietice poate fi considerată ca o chestiune internă a S.U.A., în nici un caz nu se poate spune același lucru despre acel uriaș pericol care planează asupra păcii generale, pericol pe care îl creează acțiunile provocatoare ale guvernului S.U.A.

Aceasta este o problemă față de care nu poate rămîne indiferentă nici Uniunea Sovietică, nici un alt stat, care manifestă o grijă sinceră față de menținerea păcii.

Ținînd seama de faptul că violarea frontierei a fost în cazul de față curmată în stadiul ei inițial, guvernul sovietic a considerat posibil să se mărginească la distrugerea avionului care a violat frontiera și la tragerea la răspundere a membrilor echipajului său care au scăpat cu viață și care vor fi judecați cu toată severitatea conform legilor sovietice.

În același timp guvernul sovietic avertizează în modul cel mai serios guvernul S.U.A. în legătură cu consecințele periculoase pe care le poate avea continuarea acțiunilor provocatoare ale aviației americane a căror răspundere revine guvernului S.U.A.

Guvernul S.U.A. nu poate ignora consecințele pe care le poate avea politica sa de provocări premeditate împotriva Uniunii Sovietice. Dintr-un motiv sau altul el poate să le ascundă poporului său. Guvernul U.R.S.S. consideră însă de datoria sa să avertizeze guvernul S.U.A. că nu are nici un drept să se joace cu destinele păcii. Acest avertisment trebuie să fie cunoscut și de poporul american așa cum trebuie să fie cunoscut și faptul că Uniunea Sovietică a făcut și face tot ce este posibil pentru a nu atrage asupra popoarelor calamitățile unui nou război și că vina pentru consecințele grave la care este expusă astăzi lumea revine în întregime guvernului S.U.A.

Guvernul sovietic este nevoit să constate cu profund regret că guvernele unor state — aliate ale S.U.A. în cadrul blocurilor militare — nu au tras încă concluziile cuvenite din faptele cunoscute în legătură cu acțiunile agresive ale forțelor aeriene militare ale S.U.A. Permițînd să fie folosite bazele militare americane situate pe teritoriile lor, ele continuă să urmeze politica de complicitate la acțiunile agresive menționate, atrăgînd prin aceasta un mare pericol asupra popoarelor țărilor lor.

În legătură cu violarea la 1 iulie a.c. a frontierelor sovietice de către un avion militar american guvernul Uniunii Sovietice adresează guvernului S.U.A. un protest hotărît.

Nota de protest a guvernului sovietic adresată guvernului Angliei

După ce se subliniază că Statele Unite au folosit ca și în trecut în scopurile lor agresive împotriva Uniunii Sovietice bazele militare de pe teritoriile altor țări aliate ale Statelor Unite în cadrul blocurilor militare, în nota de protest adresată de guvernul U.R.S.S., Angliei, se spune: „Guvernul U.R.S.S. nu poate să nu atragă atenția asupra rolului pe care l-a jucat în acest act agresiv împotriva Uniunii Sovietice guvernul Marii Britanii pe al cărei teritoriu se află baza avionului american, unde acest avion s-a pregătit pentru zbor. Guvernul Marii Britanii, punînd la dispoziție teritoriul țării sale Statelor Unite ale Americii pentru amplasarea de baze militare și pentru săvîrșirea unor acțiuni agresive ale aviației americane împotriva Uniunii Sovietice, acționează ca un complice direct la aceste acte agresive. Prin aceasta el își asumă o grea răspundere pentru posibilele consecințe ale acestor acțiuni.

Această politică de complicitate cu acțiunile agresive și provocatoare ale cercurilor militariste din S.U.A. este în flagrantă contradicție cu declarațiile conducătorilor guvernului englez cu privire la dorința acestuia consfințită printre altele în comunicatul sovieto-englez din 3 martie 1959, de a contribui la întărirea păcii, destinderea încordării internaționale și îmbunătățirea relațiilor dintre Marea Britanie și Uniunea Sovietică. Guvernul sovietic și personal președintele Consiliului de Miniștri al U.R.S.S., N. S. Hrușciov, au declarat nu o dată că dau prețuirea cuvenită declarațiilor guvernului englez și personal ale primului ministru, dl. Macmillan, cu privire la năzuința de a contribui la destinderea încordării internaționale și îmbunătățirea relațiilor dintre Uniunea Sovietică și Anglia.

Dar cum se împacă aceste declarații ale guvernului englez cu situația de complice la acțiunile provocatoare ale S.U.A., în care s-a pus Anglia în legătură cu folosirea teritoriului ei de către aviația americană pentru săvîrșirea de acțiuni agresive împotriva Uniunii Sovietice? Este limpede că dacă se tinde în mod efectiv și sincer la stabilirea unor relații bune anglo-sovietice și la destinderea internațională, aceste lucruri sînt incompatibile. Guvernul sovietic și întregul popor sovietic sînt gata ca și pînă acum să depună eforturi în vederea îmbunătățirii relațiilor sovieto-engleze și în vederea colaborării cu Anglia în întreprinderea oricăror acțiuni îndreptate spre întărirea păcii între popoare și în general și spre stabilirea unei păci trainice în Europa în special. Dacă însă guvernul englez va transforma Anglia într-un complice al provocărilor primejdioase împotriva Uniunii Sovietice, prin aceasta el va ridica nu numai piedici în calea îmbunătățirii relațiilor dintre Anglia și U.R.S.S., ci va putea împinge lucrurile pînă acolo încît să fie anulate toate rezultatele bune obținute pînă în prezent în această direcție.

În încheierea notei se spune: Guvernul sovietic exprimă guvernului Marii Britanii un protest hotărît în legătură cu punerea la dispoziție de către aceasta a teritoriului său pentru săvîrșirea de acțiuni agresive de către aviația americană împotriva U.R.S.S. și avertizează cu toată seriozitatea guvernul Marii Britanii asupra urmărilor primejdioase la care poate duce continuarea acțiunilor provocatoare ale aviației americane care acționează de pe teritoriul Angliei. Guvernul sovietic speră că se va pune însfîrșit capăt acțiunilor provocatoare întreprinse de guvernul S.U.A. împotriva Uniunii Sovietice, inclusiv cu folosirea teritoriului Angliei.

Nota de protest a guvernului sovietic adresată guvernului Norvegiei

În nota adresată guvernului Norvegiei se arată că din depozițiile aviatorilor americani de pe bordul avionului „Rb-47" care au scăpat cu viață, rezultă că aceștia aveau indicații ca în caz de nevoie să aterizeze pe aerodromurile Norvegiei. În afară de aceasta, ei au arătat că au avut posibilitatea să stabilească legătura prin radio cu o stațiune de salvare aflată pe litoralul de nord-vest al Norvegiei și că această stațiune avea misiunea să mențină aparatele de recepție în funcțiune tot timpul zborului avionului „Rb-47".

Aceste fapte dovedesc în mod incontestabil că teritoriul norvegian continuă să fie folosit de S.U.A. pentru săvîrșirea de acțiuni agresive împotriva Uniunii Sovietice.

Toate acestea s-au produs după ce guvernul norvegian a dat asigurări guvernului U.R.S.S. în nota de răspuns din 27 mai că vor fi luate toate măsurile posibile pentru preîntîmpinarea unor astfel de cazuri în viitor. Ministrul Afacerilor Externe al Norvegiei, Lange, a făcut o declarație în același sens.

Rezultă că guvernul norvegian a permis avionului militar american „Rb-47", să folosească teritoriul norvegian în cazul în care echipajul acestui avion ar fi considerat necesar să aterizeze în Norvegia. În felul acesta guvernul norvegian s-a făcut din nou complice la acțiunea agresivă întreprinsă de aviația americană împotriva Uniunii Sovietice.

Toate acestea arată că guvernul Norvegiei manifestă o ușurință cu totul de neînțeles în aprecierea acțiunilor agresive ale S.U.A. împotriva Uniunii Sovietice și a consecințelor pe care acestea le-ar putea avea pentru cauza păcii în general și pentru poporul norvegian în special.

În legătură cu împrejurările arătate, guvernul sovietic adresează un protest hotărît guvernului norvegian și așteaptă ca acesta să reflecteze cu toată seriozitatea asupra situației create și să tragă toate concluziile necesare.

Adoptarea noii Constituții a Republicii Socialiste Cehoslovacia

PRAGA 11 (Agerpres). — TASS transmite: La 11 iulie cea de-a doua sesiune a Adunării Naționale a Cehoslovaciei a adoptat în unanimitate noua constituție a Republicii Socialiste Cehoslovacia.

Deputatul J. Hendrich a prezentat raportul în numele comisiei speciale pentru discutarea proiectului noii constituții. În raport se subliniază importanța istorică a noii constituții socialiste a Cehoslovaciei, care oglindește triumful învățăturii marxist-leniniste nemuritoare de care s-a călăuzit în mod consecvent în activitatea sa Partidul Comunist din Cehoslovacia. J. Hendrich a subliniat că discutarea proiectului de constituție a demonstrat unitatea moral-politică indestructibilă a poporului cehoslovac, coeziunea sa în jurul P.C. din Cehoslovacia, hotărîrea sa neclintită de a obține noi succese pe calea construirii unei societăți socialiste mature.

Noua constituție a fost semnată de A. Novotny, președintele Republicii Socialiste Cehoslovacia, Z. Fierlinger, președintele Adunării Naționale și V. Siroky, președintele guvernului.

Numirea noului guvern al Republicii Socialiste Cehoslovacia

PRAGA 11 (Agerpres). — După cum a anunțat CETEKA președintele Antonin Novotny a numit la 11 iulie noul guvern al Republicii Socialiste Cehoslovacia, din care, printre alții, fac parte: Viliam Siroky — președintele guvernului, Jaromir Dolansky — locțiitor al președintelui guvernului, Vaclav Kopecky — locțiitor al președintelui guvernului, Otakar Simunek — locțiitor al președintelui guvernului și președinte al Comitetului de Stat al Planificării, Rudolf Barak — locțiitor al președintelui guvernului și ministru al Afacerilor Interne, Rudolf Strechaj — locțiitor al președintelui guvernului, Ludmila Jankovcova — locțiitor al președintelui guvernului, Vaclav David — ministru al Afacerilor Externe, Frantisek Krajdcir — ministru al Comerțului Exterior, general de armată Bohumir Lomsky — ministru al Apărării Naționale, Julius Duris — ministru al Finanțelor și alți miniștri.

Declarațiile lui Venizelos

ATENA 11 (Agerpres). — TASS transmite: Luînd cuvîntul la un miting care a avut loc la 10 iulie la Salonic, liderul Partidului liberal, Venizelos, a criticat guvernul pentru persecutarea democrației în Grecia. Sub pretextul reprimării comunismului, a subliniat el, guvernul „lă persecută pe adversarii săi politici" instaurînd controlul asupra convingerilor politice ale cetățenilor. „Măsurile extraordinare de securitate, aplicate în timpul războiului civil, au rămas în vigoare și sînt folosite împotriva tuturor adversarilor politici ai guvernului. În fond, guvernul „A călcat în picioare principiile democratice" și este răspunzător pentru aceasta în fața poporului grec.

Subliniind că guvernul nu are un program de dezvoltare a țării și că a adus într-un impas economia acesteia, Venizelos a declarat în continuare că în legătură cu aceasta „nu poate să nu amintească despre marile realizări ale Uniunii Sovietice în domeniul planificării". Planificarea, a spus el, constituie o mare realizare a sistemului socialist, și această experiență este însușită de țările occidentale.

Venizelos a subliniat că dacă actualul guvern nu-și va da demisia el va fi măturat de mînia indignării populare.

Referindu-se la recenta sa vizită în Uniunea Sovietică, liderul Partidului liberal a subliniat că continuă să nutrească convingeri prooccidentale și să creadă că locul Greciei este în cadrul N.A.T.O. și de partea Occidentului. Acest lucru însă nu trebuie s-o împiedice de a înceta să fie o „rudă săracă a marilor puteri" din Occident. Venizelos și-a exprimat convingerea că vizita sa în U.R.S.S. corespunde intereselor Greciei. „Cred, a spus el, că numai o atmosferă de destindere și de pace va salva omenirea de teama față de un al treilea război mondial".

Comunicatul comun sovieto-indonezian

MOSCOVA 11 (Agerpres). — TASS transmite: La Moscova a fost dat publicității comunicatul comun sovieto-indonezian cu privire la vizita în U.R.S.S. a ministrului prim al Cabinetului de lucru al Republicii Indonezia, R. H. Djuanda. Djuanda a vizitat la invitația lui N. S. Hrușciov Uniunea Sovietică între 28 iunie și 11 iulie.

În timpul vizitei în U.R.S.S., Djuanda a avut posibilitatea să stabilească contacte și să desfășoare convorbiri oficiale cu conducătorii Uniunii Sovietice. Convorbirile s-au referit la relațiile sovieto-indoneziene, precum și la problemele situației internaționale contemporane. În cursul convorbirilor s-a ajuns la o deplină identitate de vederi a celor două părți asupra problemelor care se pun lumii în momentul de față. În timpul schimbului de vederi dintre R. H. Djuanda și N. S. Hrușciov s-a ajuns la o și mai deplină înțelegere a situației U.R.S.S. și a Republicii Indonezia în lumea contemporană.

Uniunea Sovietică, se spune în comunicat, continuă să manifeste o atitudine de respect față de Indonezia, ca stat care promovează o politică independentă. Cele două părți, Indonezia și Uniunea Sovietică sînt de părere că toate problemele internaționale litigioase trebuie să fie reglementate treptat prin mijloace îndeobște acceptate și juste.

Indonezia, se spune în comunicat, apreciază marile eforturi ale Uniunii Sovietice îndreptate spre găsirea de noi căi pentru rezolvarea problemelor internaționale fundamentale. Noile propuneri ale guvernului sovietic cu privire la dezarmarea generală și totală, se arată în comunicat, constituie o bună bază pentru rezolvarea problemei dezarmării. În legătură cu aceasta, cele două părți sînt de părere că problema războiului și păcii constituie în condițiile actuale problema fundamentală, în rezolvarea căreia este interesată întreaga omenire.

Cele două părți sînt de părere că colonialismul care mai dăinuie, indiferent de pretextele și forma sub care se manifestă, împiedică întărirea păcii și a colaborării internaționale.

În comunicat se vorbește despre tratativele care au avut loc în problema colaborării în domeniile economic și comercial.

S-a ajuns la un acord să se construiască în Indonezia o uzină siderurgică cu o capacitate de 100.000 tone oțel pe an, în loc de două uzine avînd fiecare o capacitate de 50.000 de tone de oțel pe an.

Cele două părți au procedat la schimbul instrumentelor de ratificare ale celui de-al doilea acord general de colaborare economică și tehnică dintre U.R.SS. și Indonezia, semnat la 28 februarie 1960.

Cele două părți au semnat un acord de colaborare în domeniul folosirii energiei atomice în scopuri pașnice.

În scopul dezvoltării continue a relațiilor comerciale, reciproc avantajoase, a fost semnat un acord comercial pe termen lung pe anii 1961—1963.

Vizita lui Djuanda în U.R.S.S., se spune în comunicat, întărește și mai mult convingerea celor două părți că statele cu sisteme sociale diferite pot să coexiste în mod pașnic, respectînd interesele reciproce și să asigure astfel pacea și colaborarea prietenească dintre popoare.

Vizita lui R. Djuanda în U.R.S.S. a luat sfîrșit

MOSCOVA 11 (Agerpres). — TASS transmite: În dimineața zilei de 11 iulie, după o vizită de două săptămîni în Uniunea Sovietică, Raden Djuanda, ministrul prim al Cabinetului de lucru al Indoneziei, împreună cu soția sa și persoanele care îl însoțesc, a părăsit Moscova îndreptîndu-se spre Varșovia. Pe aeroportul Vnukovo, înaltul oaspete a fost condus de N. S. Hrușciov, Anastas Mikoian, Nikolai Ignatov, Aleksandr Zaseadko și Vladimir Novikov, de alte personalități oficiale, precum și de diplomați străini. Anastas Mikoian și Djuanda au rostit cuvîntări.

Subliniind că colaborarea dintre Uniunea Sovietică și Indonezia continuă să se dezvolte în interesele celor două țări, A. I. Mikoian a declarat că vizita lui Djuanda în U.R.S.S. constituie o nouă contribuție la dezvoltarea continuă a relațiilor dintre cele două state, ceea ce, la rîndul său, contribuie la cauza întăririi păcii în lumea întreagă.

În cuvîntarea sa de răspuns Djuanda a subliniat că după cum s-a convins personal, poporul sovietic a manifestat în unanimitate sentimente de prietenie față de poporul indonezian. Vizita noastră, a declarat Djuanda, a fost pozitivă din toate punctele de vedere. Scopurile și sarcinile vizitei în Uniunea Sovietică au fost realizate pe deplin. În încheiere, Djuanda a declarat că vizita sa în U.R.S.S. a întărit și mai mult prietenia dintre popoarele Indoneziei și Uniunii Sovietice.

Fotografia alăturată reprezintă un aspect din timpul întîlnirii de la Kremlin dintre N. S. Hrușciov, președintele Consiliului de Miniștri al U.R.S.S., și R. H. Djuanda, ministru prim al guvernului indonezian.

Telefoto: TASS

JAPONIA

Noi acțiuni împotriva tratatului militarist impus de S. U. A.

● MITINGUL DIN APROPIEREA BAZEI MILITARE AMERICANE DE LA ATSUGHI ● 4.000.000 DE SINDICALIȘTI AU PARTICIPAT LA DEMONSTRAȚII ● 200.000 DE JAPONEZI VOR SOSI LA TOKIO

TOKIO 11 (Agerpres). — La 10 iulie a început în întreaga Japonie al 21-lea val de acțiuni comune de luptă împotriva „tratatului de securitate" japono-american, pentru dizolvarea Dietei și împotriva formării unui guvern asemănător celui condus de Kiși. Peste 50.000 de persoane din Tokio, Kanagawa, Kanto și din alte regiuni ale țării s-au întrunit în cadrul unui miting într-o localitate din apropierea bazei militare americane de la Atsughi cerînd retragerea forțelor militare americane din Japonia, inclusiv a avioanelor de spionaj „U-2". Locuitorii orașului Iwakuni, prefectura Yamaguci — circumscripția electorală a primului ministru Kiși — au organizat un miting la care au cerut anularea „tratatului de securitate" și au adoptat o rezoluție în care cer ca noul parlament să fie „curățat de reacționarii de teapa primului ministru Kiși".

În dimineața zilei de 11 iulie 4.000.000 de membri de sindicat, afiliați la Consiliul general al sindicatelor din Japonia și la Federația sindicatelor independente au luat parte la manifestațiile și mitingurile de protest împotriva măsurilor disciplinare luate față de participanți la grevele și manifestațiile antiamericane. A 21-a acțiune națională de luptă comună va dura 6 zile, în care timp vor fi declarate greve și vor avea loc manifestații de protest împotriva repercusiunilor la care sînt supuși participanții la lupta împotriva „tratatului de securitate" și a politicii guvernului Kiși. La 14 iulie va avea loc în fața clădirii Dietei un miting la care vor participa peste 200.000 de persoane sosite la Tokio din toate colțurile țării.

Pentagonul a fost silit să cedeze

Sub presiunea maselor populare, Statele-Unite și-au retras avioanele „U-2" din Japonia

TOKIO 11 (Agerpres). — TASS transmite: **În cadrul conferinței de presă care a avut loc la 11 iulie, ministrul Afacerilor Externe al Japoniei, Fujiyama, a declarat că comandamentul american și-a retras din Japonia avioanele „U-2". Fujiyama a declarat că această hotărîre ar fi fost luată în legătură cu faptul că aceste avioane și-au încheiat „cercetările meteorologice" în Japonia. Fujiyama a afirmat că Japonia ar fi dus tratative cu S.U.A. cu privire la retragerea din Japonia a avioanelor „U-2" „în baza noului tratat de securitate". Acțiunile avioanelor americane de spionaj „U-2" din Japonia au fost păstrate în mare secret. Declarația cu privire la retragerea avioanelor americane de spionaj de pe pămîntul japonez reprezintă o nouă mare victorie a poporului japonez care luptă pentru pace, independența și neutralitatea țării sale. Acum o lună comandamentul american din Japonia a declarat că S.U.A. nu intenționează să-și retragă avioanele „U-2" din Japonia. Marea mișcare de protest desfășurată în țară împotriva alianței militare cu S.U.A., împotriva bazelor militare americane și a avioanelor de spionaj din Japonia, care amenință securitatea țării, a constrins însă Pentagonul să cedeze.**

Redacția: Piața Scînteii, Tel. 17.60.10. Administrația: 17.60.20. Interior 1.400. Abonamentele se primesc la toate oficiile poștale, factorii poștali și difuzorii din întreprinderi și instituții. Tiparul Combinatul: Poligrafic Casa Scînteii „I. V. Stalin"