Regională
Hunedoara-Deva

Proletari din toate țările, uniți-vă!

Romînia liberă

L SFATURILOR POPULARE DIN REPUBLICA POPULARĂ ROMÎNĂ

Anul XVIII nr. 4888
—
4 pagini
20 bani
—
Sîmbătă
2 iulie 1960

Să traducem în viață ărîrile Congresului partidului!

Gospodarii metalului

azangerie este fără in- dintre cele mai mari sec- ricație ale uzinei „1 Mai" Și e și firesc să fie așa. esc uriașele turle pentru dernă de foraj 4 L.D., im- coloane de distilație pen- e de prelucrare a țițeiu- le cazane de abur și alte are industriei noastre pe-

ala de cazangerie al la re impresia că ai pătruns de basm. Uriașele coloa- tal, panouri întregi ale în- de foraj se mișcă dintr-un tul minate de forța nevăzu- macarale, tot atît de uria- locul acestora oamenii abia văzuți. Și totuși ei sînt a- cu ajutorul macaralelor, al or de sudură automate, al or pneumatice dau viață imen- și profile de metal.

priceperea cu care lucrează despre calitatea instalațiilor pe realizează pot vorbi lucrătorii lele Olteniei sau Moldovei, de pe șantierul complexului razi și mulți alții.

despre adevărata pasiune cu crează muncitorii, tehnicienii și inginerii din cadrul cazangeriei ca de altfel întregul colectiv al uzinei nu te poți convinge decît urmărind ceas de ceas, zi de zi activitatea lor și făcînd cunoștință cu realizările pe care le obțin.

Maistrul Mircea Petre, de pildă, este autorul a numeroase inovații care aduc întreprinderii sute de mii de lei economii. Numai prin schimbarea tehnologiei de fabricare a flanșelor de 10" 3/4 se economisesc anual mari cantități de metal și... 50.000 lei. Tot el a propus și executarea din resurse interne a unui dispozitiv pentru tăiat țevi, necesare la transoanele turlei instalației 4 L.D. Înainte aceste țevi se tăiau prin sudură autogenă. Prin acest dispozitiv se înlătură operațiile de crăituit și polizat, ceea ce aduce economii anuale în valoare de 420.000 lei.

Maistrul Vasile Iordăchescu este cunoscut ca bun gospodar al metalului nu numai în uzină ci și în întreaga țară. El e cel care a studiat și propus construirea după o nouă metodă a fundurilor pentru diferite coloane cu diametru mare. S-a rezolvat în acest fel problema importului acestor produse. Metoda lui s-a extins în toată țara economisindu-se milioane de lei.

De curînd comunistul Vasile Iordăchescu a propus reducerea profilelor de ambalaje ale coletelor ce trebuie trimise în șantierele petroliere. Se economisesc astfel anual 24 tone de metal.

Comunistul Eugen Toma, șeful secției, de mult timp studia posibilitatea reducerii consumului de metal la habele de noroi pentru instalațiile de foraj. Fiecare zi aducea cu ea și bucuria găsirii unor noi soluții, concretizate printre altele prin propunerea de a se utiliza la construcția habelor tablă de 5 mm. mult mai ușoară decît cea folosită înainte. La fiecare habă greutatea a fost astfel redusă cu 1.800 kg. Avînd în vedere numărul mare de habe ce se construiesc anual ne putem da seama de cantitatea de metal ce se economisește numai datorită folosirii perfecționării pe care a făcut-o inginerul Eugen Toma.

Dar ca acești vajnici luptători pentru economisirea metalului sînt mulți muncitori, tehnicieni și ingineri în secția cazangerie. Trasatorii Gh. Bulgaru, Vasile Dumitru, Ion Oprinoiu și alții așează mai bine tiparele pentru ca și cea mai mică bucată de tablă să fie utilizată, sudorul Iosif Meș face economie de electrozi ș.a.m.d. Toți urmăresc același scop: să crească valoarea economiilor, să economisească cît mai mult metal. Nu este deci de mirare că de la începutul anului și pînă în prezent numai la cazangerie s-au economisit circa 300 tone de metal, din care se pot confecționa multe instalații sau utilaje petroliere.

Însuflețiți de sarcinile reieșite din lucrările celui de-al III-lea Congres al partidului, cazangiii, alături de întreg colectivul de muncă al uzinei „1 Mai" din Ploești, își manifestă prin munca lor, prin rezultatele pe care le obțin, hotărîrea de a contribui la realizarea sarcinilor ce revin industriei constructoare de mașini, de a realiza instalații petroliere tot mai perfecționate și la un preț de cost redus.

I. ILIEȘ
și V. MIHAI

Milioane de lei economisiți

TIMIȘOARA (de la corespondentul nostru). Colectivele întreprinderilor din regiunea Timișoara au reușit să realizeze în primele 5 luni ale anului economii peste plan prin reducerea prețului de cost în valoare de 27.839.000 lei și beneficii peste plan de 22.771.000 lei.

★

CRAIOVA (de la corespondentul nostru). Feroviarii din raza Regionalei C.F.R. Craiova s-au angajat să realizeze anul acesta economii peste plan în valoare de 5.228.000 lei. și beneficii în valoare de 3.600.000 lei. În mai puțin de 6 luni harnicii ceferiști au realizat economii peste plan în valoare de 4 milioane lei.

Cresc indicii de utilizare a furnalelor

HUNEDOARA (de la corespondentul nostru). — În cadrul întrecerii pe profesii pe care o desfășoară furnaliștii de la Hunedoara, se obțin frumoase realizări pe linia îmbunătățirii indicilor de utilizare a furnalelor. Numai în luna iunie ei au dat 4.262 tone fontă peste plan. Cele mai bune rezultate au fost înregistrate de colectivul de muncă care deservește furnalele de la secția I-a. În timpul și după cel de al III-lea Congres al P.M.R. furnaliștii au elaborat în medie zilnic mai mult de 95 tone fontă peste plan. Cu rezultate bune se mîndresc echipele conduse de prim furnaliștii I. Cindea, I. Iacob, I. Chiroșca și altele.

INOVATORUL ȘI INOVAȚIA SA

Tînărul muncitor Tiberiu Fekete, din fotografia noastră, este unul din inovatorii fruntași ai uzinelor „Infrățirea" din Oradea. Ultima sa inovație recent aplicată este un tip îmbunătățit de pompă cu ulei, net superior vechiului tip cu piston. Economiile anuale care rezultă din aplicarea noii inovații sînt de ordinul zecilor de mii de lei. Foto: P. PAVEL

Toate forțele la strînsul recoltei

Preocupări ACTUALE

Recoltarea orzului este în toi. În această săptămînă pe alocuri (mai ales în regiunile din sudul țării) a început și seceratul grîului. **În regiunea București, bunăoară, pînă ieri s-a strîns recolta de grîu de pe aproape 2000 de hectare. Și producția este bună. Iată un exemplu din raionul Filimon Sîrbu. Datorită aplicării regulilor agrotehnice, gospodăria colectivă din Plopu a obținut de pe o suprafață de 60 de hectare cultivată cu grîu peste 2500 kg. în medie la hectar.**

După ploile căzute (care, fiind și reci, au întîrziat maturizarea plantelor) perioada de coacere a grîului s-a scurtat. Odată cu încălzirea vremii, lanurile vor da în copt deodată pe suprafețe mari. Totodată, din cauza ploilor și a vîntului, grîul este culcat pe unele porțiuni ceea ce îngreunează recoltatul cu mașinile. **Condițiile arătate, specifice acestui an, impun ca strîngerea recoltei de grîu să se facă în cît mai puține zile și cu mijloacele cele mai potrivite. În acest scop, TREBUIE FOLOSIT LA MAXIMUM TIMPUL PRIELNIC DE LUCRU ȘI MOBILIZATE TOATE FORȚELE EXISTENTE.**

Gospodăriile colective și întovărășirile agricole primesc un mare ajutor la strîngerea recoltei din partea stațiunilor de mașini și tractoare. **Conducerile S.M.T. au datoria să organizeze astfel munca brigăzilor de tractoare, încît mecanizatorii să poată lucra din plin la strînsul recoltei;** de asemenea, să le aprovizioneze la timp cu carburanți și lubrefianți, să le asigure în cursul campaniei asistența tehnică necesară, astfel ca orice defecțiune ivită la vreo mașină să fie rezolvată operativ. Pentru că mirișteile trebuie imediat arate, în vederea pregătirii terenului pentru însămînțarea culturilor următoare, este necesar ca **S.M.T.-urile să organizeze schimbul 2 la un număr cît mai mare de tractoare, astfel ca acestea să poată fi folosite ziua la recoltare și noaptea la arat.**

Alături de combinele și secerătorile-legători ale S.M.T., **colectiviștii și întovărășiții vor folosi și mijloace proprii pentru recoltarea păioaselor,** ca secerătorile simple trase de animale, coasele și secerile. În stabilirea momentului optim de recoltare a grîului, ei vor fi ajutați de inginerii și tehnicienii agronomi, care au datoria să controleze permanent starea de vegetație a culturilor. În această privință trebuie spus că **nu este bine să se aștepte ca tot lanul să dea în pîrgă, ci să se recolteze pe bucăți.**

În această campanie agricolă, sarcini importante revin sfaturilor populare. ELE TREBUIE SĂ SPRIJINE UNITĂȚILE AGRICOLE ÎN EXECUTAREA ÎN BUNE CONDIȚIUNI A LUCRĂRILOR DE RECOLTARE ȘI TREIERIȘ, PRECUM ȘI A CELORLALTE MUNCI DE VARĂ. Popularizînd rezultatele gospodăriilor colective și a întovărășirilor fruntașe, răspîndind experiența înaintată și metodele bune de lucru, COMITETELE EXECUTIVE ALE SFATURILOR POPULARE VOR CONTRIBUI LA ÎNTĂRIREA UNITĂȚILOR AGRICOLE SOCIALIST-COOPERATISTE, LA ASIGURAREA UNOR CANTITĂȚI SPORITE DE PRODUSE AGRO-ALIMENTARE.

A intrat în funcțiune fabrica de cherestea de la Preajba

TG. JIU. — La Combinatul de industrializare a lemnului de la Preajba-Tg. Jiu, a intrat în funcțiune o nouă unitate: fabrica de cherestea.

Dînd în producție cea de-a doua fabrică a complexului cu 100 de zile înainte de termen, constructorii și montorii de pe acest șantier și-au respectat angajamentul luat în cinstea Congresului partidului.

Noua fabrică de cherestea care urmează să producă anual 67.000 m.c. cherestea — în mare majoritate din fag — are un înalt grad de mecanizare a procesului tehnologic.

În prezent constructorii marelui combinat continuă lucrările la fabrica de mobilă curbată și la secția de parchete. (Agerpres)

INSTANTANEE

Salopete și examene...

Ieri la ora 11 — în pauză — în curtea plină de flori a uzinelor „Grivița Roșie", cîțiva muncitori stăteau de vorbă.

— Adică să mai fie mult?

— O oră și gata. La 12 se termină...

— Numai să se țină bine la literatură.

— Se țin, el n-avea grijă...

— Doar sînt băieți zdraveni, ceferiști de-aici de la noi.

Strungul, forja și literatura au acum la noi afinități adînci, dar dialogul auzit are o altă semnificație. Care anume? La cîteva sute de metri de uzină, la școala nr. 4, ieri dimineață, muncitorii care au absolvit învățămîntul mediu au pășit în prima zi a examenului de maturitate dîndu-și tezele la literatura română. Să ne gîndim deci că în miezul acesta de vară, mîna de obicei încordată pe manetele mașinilor așterne pe hîrtie judecăți de valoare, mature, chibzuite, despre poezia lui Eminescu sau Arghezi, sau despre proza lui Sadoveanu.

Este fără doar și poate împlinirea unui drum greu și îndelungat, la capătul căruia fiii muncitorilor — hăituiți în trecut de un regim de cruntă exploatare — pășesc cu demnitate spre culmile vieții noi, socialiste. Sute de muncitori, după încheierea învățămîntului mediu, au început de ieri dimineață să treacă examenul maturității, să devină intelectuali în toată puterea cuvîntului. Deci deasupra tezelor se aplecă astăzi și salopetele muncitorilor care vor deveni mîine ingineri, profesori...

Să-i așteptăm acum să iasă de la examene... Este ora 12. Tezele au rămas pe bănci și tinerii aceștia, călîți în freamătul uzinelor ies în curtea școlii, întîmpinați de diademele razelor de soare. În secțiile uzinei se muncește din plin. Dar multe gînduri se îndreaptă acum spre ei. Ce-au făcut băieții la „literatură"? Pe scările școlii iată-i pe cîțiva din premianții ultimei clase: montatorul Pantazi Simeanu, mecanicul Aurelian Popescu, muncitoarea Eugenia Vaida și fochistul de locomotivă Nicolae Lăscuzeanu (așa cum îi vedeți în imaginea surprinsă de foto-reporterul Mihai Popescu).

— Eugenia! Ai dat exemple de eroi din literatura contemporană?

— Am dat și încă multe...

Dar despre acești modeștl și anonimi oameni ai vremurilor noastre cînd vom mai scri?

Cine știe, poate curînd...

D. TABACU

Înainte de a pleca în cursă

La șantierul naval din Galați se efectuează în prezent lucrările de finisare în vederea plecării în cursă de probă a cargoului „Galați", o importantă realizare a industriei de construcții navale romînești. După cum se știe, de pe acest mare șantier au mai fost lansate alte 3 asemenea cargouri maritime în timp ce pe cale se mai află în construcție numeroase nave de diferite tipuri. În clișeu: Cargoul „Galați"

Foto: AGERPRES

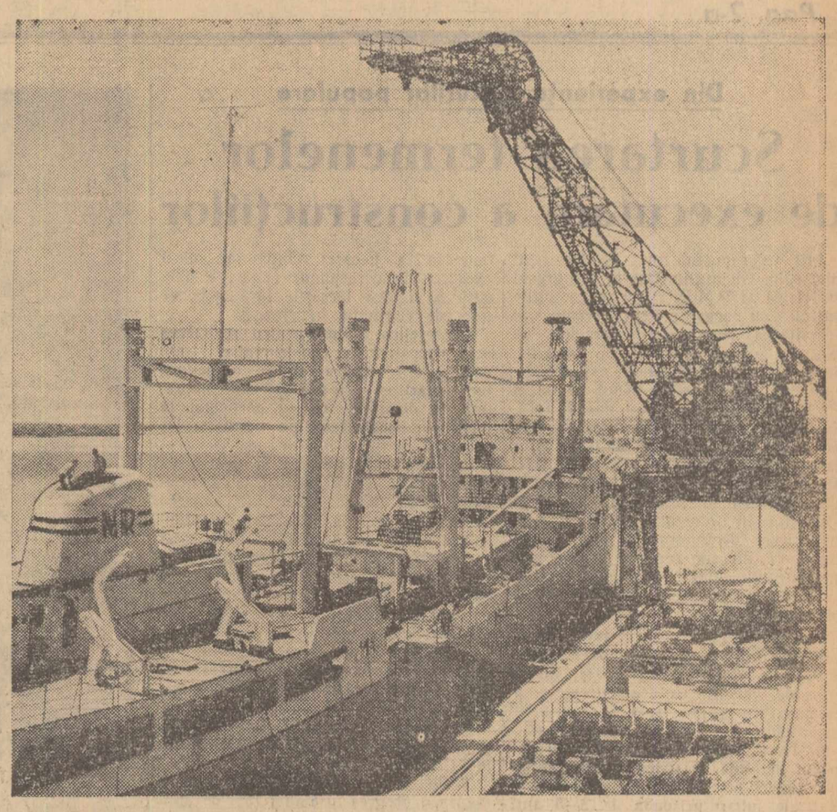

Guvernul R.P.R. a recunoscut Republica Malgașe

Tovarășul Chivu Stoica, președintele Consiliului de Miniștri al Republicii Populare Romîne a trimis președintelui Republicii Malgașe, Philibert Tsiranana, o telegramă de felicitare cu prilejul proclamării independenței Republicii Malgașe.

Guvernul Republicii Populare Romîne declară prin această telegramă că recunoaște Republica Malgașe ca stat independent și își exprimă convingerea că între cele două state se vor dezvolta relații de prietenie în folosul ambelor popoare.

Guvernul R.P.R. a recunoscut statul Congo

Cu ocazia proclamării independenței statului Congo, tovarășul Chivu Stoica, președintele Consiliului de Miniștri al Republicii Populare Romîne, a trimis domnului Patrice Lumumba, șeful guvernului congolez, o telegramă de felicitare. În telegramă este cuprinsă declarația guvernului Republicii Populare Romîne de recunoaștere a statului Congo ca stat independent și suveran. De asemenea se exprimă convingerea că între Republica Populară Romînă și statul Congo se vor dezvolta relații amicale în interesul ambelor popoare și al colaborării internaționale.

Noi apartamente date în folosință

Muncitorii, tehnicienii și inginerii din întreprinderile de construcții-montaj și de instalații ale sfatului popular al Capitalei, îndrumați de organizațiile de partid au intensificat acțiunea de valorificare a rezervelor existente pe șantiere. Aplicarea unui număr important de propuneri făcute de constructori în urma dezbaterii proiectului de Directive ale Congresului al III-lea al partidului a contribuit la realizarea sarcinii de plan cu 20 de zile înainte de termen, la grăbirea termenului de dare în folosință.

Comisiile de recepție ale secției tehnice de investiții și reparații capitale în construcții a sfatului popular al Capitalei au recepționat de la începutul anului și pînă acum peste 3500 apartamente.

În cursul acestor zile constructorii predau comisiilor de recepție locuințele din cvartalul Suvorov, alte două tronsoane la blocurile Gara de Nord, blocul Dalles, blocul de pe calea Victoriei 32—34 și se continuă recepționarea blocului din piața M. Eminescu, care cuprind în total peste 1.000 de apartamente.

★

ORAȘUL STALIN (de la corespondentul nostru). — Zilele trecute a fost terminată construcția a 7 noi blocuri de locuit, însumînd 192 de apartamente.

★

CĂLAN. — În noul oraș muncitoresc ce se construiește pentru siderurgiștii de la Uzinele „Victoria", au fost terminate și date în folosință siderurgiștilor încă două blocuri. Pe șantierul noului oraș, constructorii lucrează la alte 40 de blocuri care cuprind 560 apartamente.

Punctul pe i

— De ce au pus afișul ăla?
— Ca să nu fie întrerupți din vorbă!..

Desen de GH. CHIRIAC

Pe teme cetățenești

La drum cu autobuzele I. R. T. A.

Autobuzul a devenit în ultimii ani un mijloc de transport foarte frecvent, care suplinește tot mai mult trenul în cursele de scurtă distanță. Aceasta, întrucît an de an, întreprinderile regionale de transport auto au fost dotate cu noi autobuze, ceea ce a permis înființarea de noi trasee sau prelungirea celor existente, dublarea unor curse, precum și organizarea de curse-navetă.

Unele constatări făcute recent în ceea ce privește transportul cu autobuzele în regiunile Ploești și București, dovedesc însă că mai sînt încă multe lucruri de făcut pentru ca autovehiculele să deservească în condițiuni optime pe călători. Ne vom opri în cele ce urmează la cîteva dintre ele.

Un transport bun implică șosele bune

Sînt cunoscute eforturile care s-au depus și se depun în țara noastră în direcția construcției și refacerii drumurilor. În acest domeniu, statul nostru a investit importante sume. Paralel cu drumurile de interes național, construite din fond centralizat, organele locale ale puterii de stat, cu sprijinul larg al maselor de oameni ai muncii, au întreprins numeroase acțiuni de îmbunătățire a drumurilor locale. Fără îndoială că acest lucru contribuie direct la îmbunătățirea transporturilor. Mai există însă cazuri cînd, din cauza dezinteresului manifestat de unele comitete executive ale sfaturilor populare comunale și mai ales raionale, o seamă de drumuri nu sînt amenajate sau întreținute cum trebuie. În regiunile București și Ploești (și nu numai în acestea) din cauza stării proaste a unor drumuri, se întîmplă ca pe cîteva trasee cursele să se suspende cînd vremea este nefavorabilă.

Trebuie adăugat că datorită stării proaste a unor drumuri, autobuzele se defectează: se rup arcuri, axe, caroserii. Aceasta face ca la autobaza 3 călători-București să se imobilizeze zilnic cam cinci autobuze.

În legătură cu starea unor drumuri se cuvine să vorbim și despre felul în

NICOLAE GHEORGHE

(Continuare în pag. 2-a)

Ultimele știri

S-A DESCHIS CEA MAI MARE TABĂRA STUDENȚEASCĂ DIN ȚARA

CONSTANȚA (de la trimisul nostru). — Ieri s-a deschis tabăra studențească de la Costinești organizată de U.A.S.R. și Ministerul Învățămîntului și Culturii. Amenajată prin grija sfatului popular regional Constanța, tabăra găzduiește un număr de peste 1000 studenți veniți din toate colțurile țării.

FARMACOPEEA ROMÎNĂ

CRAIOVA (de la corespondentul nostru). — Ieri s-au deschis lucrările consfătuirii pe țară privind cea de a VIII-a ediție a Farmacopeei romîne. Consfătuirea dezbate probleme de tehnologie și chimie farmaceutică și plante medicinale.

PUNCTE SANITARE DE TRECERE

Comitetul Executiv al Crucii Roșii a luat inițiativa organizării unor puncte sanitare în anumite gări mai importante prin care trec trenuri cu copii în drum spre taberele de vară. Asemenea puncte sanitare au luat ființă în gările: București, Orașul Stalin, Galați, Cluj și Constanța.

În timpul staționării trenurilor în gară, copiii veniți din alte localități sînt serviți cu ceai, biscuiți, cu răcoritoare etc. Punctele sanitare de trecere sînt dotate, de asemenea, cu medicamentele necesare acordării primului ajutor.

SOSIREA COLECTIVULUI TEATRULUI „VAHTANGOV"

Vineri dimineața a sosit în Capitală colectivul Teatrului Academic de Stat „E. Vahtangov" din U.R.S.S. În numele Ministerului Învățămîntului și Culturii și al Asociației oamenilor de artă din instituțiile teatrale și muzicale artistul poporului Ion Finteșteanu a urat bun sosit solilor artei sovietice. Din partea oaspeților a răspuns artistul poporului al U.R.S.S. R. N. Simonov, regizorul principal al teatrului.

(În pag. 3-a: Conferință de presă cu reprezentanți ai teatrului)

O NOUĂ UNITATE SANATORIALĂ

MANGALIA (de la trimisul nostru). Ieri, la Mangalia s-a deschis o nouă unitate sanatorială cu o capacitate de 500 de locuri pentru afecțiuni reumatice și ginecologice, unul din cele mai moderne și mai frumoase sanatorii balneare din țara noastră.

SCHIMB DE EXPERIENȚĂ

Vineri a avut loc la București un schimb de experiență în legătură cu realizarea acoperișurilor de hale industriale din pinze cilindrice precomprimate printr-un nou procedeu.

Schimbul de experiență a demonstrat că noul procedeu duce la scurtarea duratei de execuție a lucrării și la reducerea consumului de beton și fier beton.

REZULTATE SPORTIVE

În orașul Magdeburg se desfășoară un turneu internațional de polo pe apă la care participă echipe din R. P. Romînă, R. P. Ungară și R. D. Germană. Echipa Dinamo București a obținut pînă în prezent trei victorii, întrecînd cu 3—2 (0—1) formația Dozsa Budapesta, cu 11—4 (5—1) echipa Rotation Leipzig și cu 11—4 (4—1) selecționata de juniori a R. D. Germane.

CUM VA FI VREMEA?

Pentru zilele de 3, 4 și 5 iulie se prevede următorul timp probabil:

În București: Vremea ușor instabilă. Ploi sub formă de averse vor cădea în cursul după-amiezilor. Vînt potrivit. Temperatura staționară.

În țară: Vremea se menține ușor instabilă cu cer schimbător, temporar noros. Local vor cădea ploi sub formă de averse însoțite de descărcări electrice. Vînt slab pînă la potrivit, va predomina din sectorul vestic. În prima parte a intervalului temperatura va fi staționară apoi va crește.

Din experiența sfaturilor populare

Scurtarea termenelor de executare a construcțiilor

Atît în raportul ținut de tovarășul Gheorghe Gheorghiu-Dej la Congresul al III-lea al P.M.R. cît și în discuțiile purtate cu acest prilej s-a subliniat necesitatea scurtării termenelor de execuție a construcțiilor de locuințe, de a construi cît mai mult, mai repede, mai bine și mai ieftin. Anul trecut în regiunea Hunedoara s-au dat în folosință cu circa 700 apartamente mai puține decît era planificat, datorită unor deficiențe tehnice și organizatorice. Au fost cazuri în Valea Jiului cînd unele blocuri începute din anul 1958 s-au dat în folosință cu 6—12 luni mai tîrziu decît era stabilit, pentru faptul că nu s-a rezolvat de la bun început ansamblul de probleme privind construcția blocurilor respective și a dependințelor lor.

Comitetul executiv al statului popular regional a analizat activitatea sectorului de construcție și a stabilit o serie de măsuri care au drept scop să ducă în primul rînd la scurtarea termenelor de execuție. Spre exemplu **s-au fixat amplasamentele și s-au întocmit detaliile de sistematizare pentru ansambluri noi de locuințe care vor fi realizate într-o perioadă de 2—5 ani.** Pentru orașele unde s-au elaborat mai din vreme detaliile de sistematizare s-au întocmit la timp și sarcinile de proiectare a noilor locuințe. După cum se vede, acțiunea pentru scurtarea termenelor de execuție a început cu reducerea timpului de asigurare a documentațiilor tehnice. În acest sens s-au întocmit grafice cu date precise pentru fiecare proiect și s-au format colective care execută proiectele mai complexe. Pe de altă parte comitetul executiv a obligat direcția tehnică de proiectare să folosească mai mult secțiunile orientative, elementele și detaliile tip. **Prin folosirea planșeelor din prefabricate — metodă folosită pe scară mai largă în ultimul timp — se reduce durata de execuție a acestei lucrări, aproape la jumătate față de cazul cînd se fac planșee din beton monolit.** Deși nu s-a trecut la alte soluții constructive noi, există preocupare în acest sens. Pentru a reduce timpul necesar constructorului în vederea verificării documentațiilor s-a invitat un delegat al constructorului să participe la ante-măsurători și la încadrarea operațiilor în deviz. Acest delegat își dă avizul pentru folosirea unor materiale locale și pentru întocmirea analizelor de prețuri. Prin măsurile luate s-a asigurat mai de vreme documentația tehnică pentru majoritatea locuințelor care se construiesc anul acesta. **În momentul de față se elaborează proiectele pentru 176 apartamente și pentru alte blocuri care vor constitui front de lucru în lunile de iarnă și în anul 1961.**

În vederea urgentării execuției s-au introdus planuri săptămînale de lucru și se folosește pe scară mai largă metoda de lucru în acord global care stimulează constructorii să ridice productivitatea muncii. Această metodă se aplică cu rezultate bune la Călan și pe alte șantiere.

Desigur că realizarea construcțiilor într-un termen mai scurt depinde și de calitatea lor. Pentru a evita unele defecțiuni calitative care să necesite refaceri ulterioare, lucrările se recepționează la fiecare echipă iar dacă execuția nu corespunde echipa e obligată să refacă lucrările fără a beneficia de retribuție în plus.

Un prețios ajutor pentru realizarea mai operativă a construcțiilor l-am primit din partea unor muncitori, funcționari și gospodari care împreună cu deputații lor au participat la lucrările necalificate pe șantiere. De exemplu cetățenii din orașele Deva și Hunedoara au participat la demolarea unor clădiri vechi pentru a pregăti amplasarea noilor blocuri, la săparea șanțurilor pentru diverse instalații subterane și la aranjarea mai bună a materialelor pe șantiere. Lucrările executate pe această cale se ridică la cîteva sute de mii lei, dar cel mai important este faptul că muncitorii constructori au cîștigat astfel mult timp.

Lucrătorii din cadrul Trustului regional de construcții **au realizat mai mult de 100 apartamente peste sarcinile de plan.** Cîteva zeci de apartamente au fost terminate mai devreme și de către constructorii de locuințe de la I.C.S.N.

Toate cele amintite arată că s-a făcut un progres însemnat față de anul trecut, dar rezultatele nu sînt încă la nivelul posibilităților. **Pentru a ne realiza sarcinile în ceea ce privește termenele de executare a locuințelor trebuie să luăm în continuare măsuri bine chibzuite. O PROBLEMĂ DIN CELE MAI IMPORTANTE ESTE INDUSTRIALIZAREA CONSTRUCȚIILOR, CAREIA ÎI VOM ACORDA MULTĂ ATENȚIE.** Pentru folosirea rațională a unor utilaje, pe șantierele de construcție s-au făcut anumite îmbunătățiri tehnice la macarale, mărindu-se capacitatea acestora cu o treime. De asemenea, ne-am propus să extindem folosirea prefabricatelor și a înlocuitorilor de cărămidă, iar într-un viitor apropiat să utilizăm pereți ușori de beton spumos. Acum, se studiază posibilitatea ca fabrica de prefabricate de la Bircea să confecționeze pereți ușori, din beton spumos.

Ar fi bine ca specialiștii din Departamentul Construcțiilor care se ocupă cu cercetarea materialelor de construcție, să ne acorde mai mult sprijin în găsirea unor materiale locale prin folosirea cărora să se poată ajunge la economie de timp și aplicarea unor procedee mai avantajoase. În regiunea Hunedoara există zgură expandată și slamuri de la flotație care credem că ar putea fi valorificate cu bune rezultate. Noi însă fără sprijinul specialiștilor din Departamentul susamintit nu putem face experiențele necesare.

Volumul mare de lucrări necesită, de asemenea, un for unic regional care să se ocupe cu coordonarea lor. În acest domeniu socotesc că e bine să ia ființă o direcție regională de investiții.

Desigur că mai sînt și alte probleme care așteaptă rezolvare. Comitetul executiv al sfatului popular regional Hunedoara se va ocupa în permanență ca să traducă în viață sarcinile stabilite în ceea ce privește construcțiile și să asigure reducerea sistematică a termenelor de executare a locuințelor.

FILIP COMAN
vicepreședinte al comitetului executiv al sfatului popular regional Hunedoara

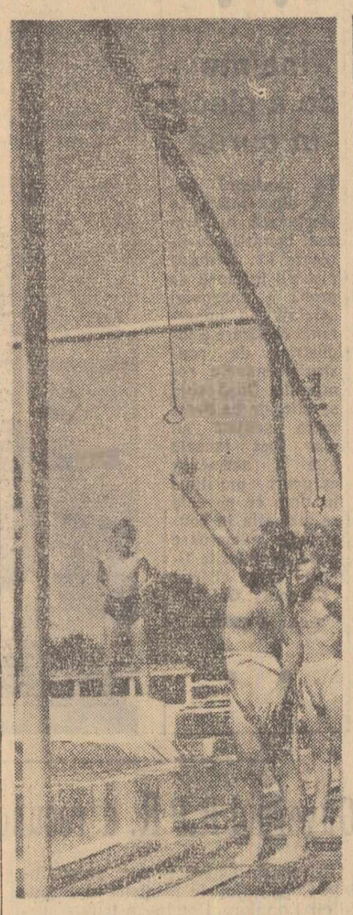

Cum să-l ajung ?
Foto : NICU VASILE

A APĂRUT
nr. 3/1960
„Cercetări filozofice"
Revista cuprinde studii consacrate bazelor științifice ale politicii P.M.R. de construire a socialismului.
Sumarul revistei cuprinde următoarele materiale:
Studii: Rolul P.M.R. în conducerea și îndrumarea activității de cercetare în domeniul științelor naturii, acad. Șt. M. MILCU; Despre conținutul științific al politicii P.M.R. în opera de dezvoltare a forțelor și relațiilor de producție socialiste, ILIE RADULESCU; Clasa muncitoare — clasa conducătoare a societății noastre, PETRE CONSTANTIN; Veridicitatea și caracterul popular al artei, MARCEL BREAZU.
Comunicări: Din lupta filozofiei marxist-leniniste împotriva indeterminismului, misticismului și rasismului în filozofia burgheză reacționară din Romînia (1930—1940), N. GOGONEAȚĂ.
Revista mai cuprinde și rubricile: Critică și bibliografie, Pe scurt despre cărți, Note de lectură, Buletin bibliografic și Din sumarele revistelor străine.

Agendă culturală

In ritm cu timpul *)

Aria tematică a poeziilor lui Toma George Maiorescu e a zilelor noastre și e variată. Cartea se deschide cu un ciclu mineresc. Două poeme scurte creionează pregnant atmosfera covîrșitoare a trecutului dintre care, cel de-al doilea („Mămăliga e bună!") creează o puternică atmosferă. Restul poeziilor sînt ale prezentului și ale viitorului, tratînd aspecte diferite și, în genere, artistic selecționate. Anecdotica înmormîntării, de către mineri, a unui sicriu pe care stă scris „Capitalismul" iese din parodie, devine gravă și cîștigă sens. Apropierea alegorică dintre inima muntelui și inima omului („Inima muntelui") dă versului sunet de gamă majoră, după cum evocarea muncii geologilor, cu tot excesul de tehnicism, surprinde și poezia cîntării metalelor și citirii pietrelor. Din păcate, poezia „Inscripție pe o școală" devine, fidelă titlului, o poezie didactică, cu sfaturi redate prozaic.

Ciclul al doilea, schimbă tematica în abstract (în sensul bun al cuvîntului) voind să creeze perspectivă în timp. „Retrospectiva în tinerețe" are culoarea unei nostalgii sănătoase, fără melodramă, născindu-se din fericita coincidență prin care poetul nimerește într-un hotel, tocmai în camera în care, cu 10 ani în urmă, viețuise ca student. Camera are

„Trei pași în lung,
trei pași în lat...

dar ea era un aerodrom al visurilor și idealurilor, — deci al marilor zboruri. Totul devine liric: ciobul de oglindă, ziarul partidului vîndut pe bulevarde, statuia lui Matyas Corvinul. Se evocă anii Agnitei Botorca și se trec în revistă șantierele de atunci și pînă la recentul Onești și recentul Săvinești.

După această evocare luminoasă poetul (atent și la arhitectura volumului) ne prezintă trecutul întunecat și viața neagră a unor vremi însingerate. Teroarea dictaturii antonesciene mai iscă încă coșmare în nopțile poetului și face acoladă cu teroarea atomică dezlănțuită în Apus, cu experiențele funebre din Pacific, cu procesul de la Karlsruhe, dînd întregului un bărbătesc ton agitatoric al luptei pentru pace. Reținem imaginea anterioară a ochilor, ca oglinzi sufletești: Sînt, ne asigură poetul, ochi și ochi:

Ochi din care citești ca-ntr-o carte
Și ochi opaci ca un geam acoperit
cu flori de gheață
Ochi țintind mereu vîrful pantofilor
și cei cutezători, năieri neînfricați
pe mările viitorului
Ochi umezi de promisiuni, puri
ca și lacrima
și ochi metalici, duri ca antracitul.

Cu o rezervă: ochii nu pot fi năieri fiindcă n-au cum să cînte din nai.

Dar ciclul de greutate al volumului, cel mai de perspectivă și totodată cel mai dens, ni se pare „Planeta Roșie". Eugen Luca, într-un articol din „Contemporanul" remarca, cu deplină dreptate, că în buchetul de versuri cu care poeții noștri au sărbătorit zborul în cosmos (să-l fi prevestit era... greu!), poezia lui Maiorescu, intitulată „Sinteză" era dintre cele mai bune. Maiorescu nu s-a lăsat furat de muzica sferelor și de pitorescul firmamentului ci a dat laudă științei sovietice, comunismului biruitor, atingînd prin aceasta linia marilor idei.

Din păcate însă, în același ciclu, se găsește și poezia „Piatră filozofală" care își îndreptățește numai întîiul cuvînt al ciclului, anihilîndu-l pe cel de-al doilea. Ideea poeziei e justă: mintea omului a învins gravitația, dar versurile suferă de verbalism, de prozaism.

Ciclul care urmează evocă orizonturile Albaniei. De la bun început ne salută un pastel realist surprins în vîrful peniței: Albania.

Policromia panoramei din „Nașterea culorilor" realizează cu plasticitate lumea sudului apropiat, deschizînd drum celorlalte poeme care vor cînta pădurile, focul, drumurile, cetățile și în fine, dîrzenia oamenilor din țara prietenă, Albania. Maiorescu însă și aici dă dovadă de înțelepciune dozînd cu grijă pitorescul și lăsîndu-i perspective istorice întîietatea.

În sfîrșit, volumul se încheie cu ciclul și poemul „Presimt ziua unu", poem cu insule de poezie, dar mult prea stufos, tergiversînd pe 15 pagini ceea ce Magda Isanos făcuse, cu succes, pe mult mai puține.

În ierarhia valorilor, firească oricărei cărți de poezie, am putea încheia spunînd, că volumul lui Maiorescu e, în bună parte, valoros, că el promite o deplină maturizare artistică a stilului specific în care se rostește și că în orice caz, lectura se arată interesantă și instructivă.

Pe de altă parte însă, ar fi bine ca poetul să mai renunțe la mimarea voită a prozei, dovedindu-se că acest procedeu de gest duce uneori la punctul de plecare, adică la proză, și nu la cel scontat: la poezie. O mai mare atenție dată stilului și, în genere limbii, ar purifica și mai mult imagistica adeseori ambiguă și barocă a poeziei lui Maiorescu.

„Ritmuri contemporane" rămîne însă un succes al poetului și a poeziei noastre din ultima vreme.

AL. ANDRIȚOIU

*) „Ritmuri contemporane" de Toma George Maiorescu.

Azi vă informăm despre:

Noi discuri „Electrec

Casa de discuri „Electrecord" a imprimat recent o serie de noi discuri, cuprinzînd piese muzicale în diferite genuri.

Pentru amatorii de MUZICA SIMFONICĂ de pildă, s-a imprimat un disc cuprinzînd suita din baletul „Cînd strugurii se coc" de Mihail Jora și oratoriul „Scînteia eliberării" de Ovidiu Varga. Ambele piese sînt executate de orchestra simfonică a Radioteleviziunii — dirijor Iosif Conta. Tot în domeniul muzicii simfonice, a fost înregistrat și un disc care conține următoarele trei piese: „Amorul vrăjitor" a muzicianului Manuel de Falla, „Capriciul spaniol" de Rimski Korsakov și rapsodia „España" a compozitorului francez Emmanuel Chabrier, executate de Orchestra simfonică a Cinematografiei, dirijor Mircea Cristescu. Zilele acestea urmează să apară de asemenea un al treilea disc cuprinzînd muzică simfonică. Discul conține patru din cele mai populare valsuri simfonice „Invitația la vals" de Weber, orchestrată de Berlioz, primul vals simfonic din istoria muzicii. În continuare, același placă oferă ascultătorilor „Vals trist" al compozitorului finlandez Jan Sibelius, Valsul în do major de Johann Strauss cunoscut și sub denumirea de „Vals imperial" și „Valsul florilor" din muzica baletului „Spărgătorul de nuci" de Ceaikovski, bazat pe nuvela fantastică a scriitorului romantic german E. T. A. Hoffmann.

La dispoziția căminelor culturale, a stațiilor de radioficare și a fiecărui amator, a fost pusă o culegere de CÎNTECE ROMINEȘTI — ec trecord" — cuprinzînd 9 discuri un număr de valoroase cîntece romî cinci discuri prezintă cîn prelucrări de folclor pen revoluționare oglindind d tru partid și pentru pa melodii ostășești, etc. D 9 din culegere, grupează zică ușoară, cîntece și din diferite regiuni ale

Succesul obținut de C TALE PLACI a determin noi cărți poștale imprim rite cîntece: „O ghita Veselovschi, interpretat d și Florin Dorian, „Sînt Vasilescu, interpretat de radio și „Republică, măre I. D. Chirescu în interpre și orchestrei Ansamblului S.P.C.

Alte discuri recent apăr sează amatorilor de MUZI Astfel, un disc prezintă pie burlesc" de Ion Vasilescu, pre prieteni" de Elly Roma orchestra „Electrecord". A nunchiază cîteva piese în cîntăreții Florin Dorian. mexicană" și „Privighet Lopez, „Castel la mare" „O ghitară cîntă" de Vese

Printre noile înregistrări ușoară se numără și un cuprinzînd patru piese intre Jimmy Maculis: „Tîntarella „Garoafa", „Fetele din Cuba nos Noces".

BREVIAR

SECȚIA DE ESTRADA a Teatrului de Stat din Ploești a prezentat aseară pe scena teatrului din Baia Mare spectacolul „De la mine din Ploești".

„SPECTACOLUL PRIETENIEI" se intitulează noua premieră a Circului de Stat, care va avea loc astă seară la ora 20,30. În program figurează artiști de circ din R. P. Polonă, R. P. Ungară, R. Cehoslovacă și R.P.R. Muzica: Liviu Kavassi, regia: Cezar Țipa.

IN CENTRUL DE RAION HOREZU a fost dat în folosință un cinematograf modern cu 300 locuri. La construcția lui au contribuit cu muncă voluntară, țăranii muncitori din satele vecine. De asemenea, în comuna Costești a fost terminată construcția unui mare local de școală de 7 ani cu 7 săli de clasă, sală de gimnastică, laborator, bibliotecă, etc.

COMITETUL DE RADIODIFUZIUNE ȘI TELEVIZIUNE organizează luni 4 iulie, ora 19, în sala „N. Bălcescu" din strada Al. Popov 23, un concurs muzical „Drumeții veseli".

TEATRUL DE STAT DIN PITEȘTI prezintă mîine, în premieră pe țară, piesa „1 milion pentru un surîs" de A. Sofronov, în regia lui Ovidiu Georgescu. Scenografia aparține lui ian de la Teatrul Național „I. ragiale" din București.

COMPANIA ITALIANĂ P TEATRO din Milano condusă Grassi și Giorgio Strehler va în Capitală cîteva spectacole „Slugă la doi stăpîni" de Ca doni. Spectacolele vor avea lo lele de 8, 9, 10, 11, 12 și 13 iu 20, în noua sală a Palatului R.P

ÎN EDITURA TEHNICĂ au a Cartea sondorului de intervenție tracția țițeiului; **C. D. Nenite** Chimie organică (vol. I); **Ecate Teișanu**: Conservarea cărnurilor și peștelui în gospodărie.

ASTĂ SEARĂ începînd de la ora 2 are loc în sala Studio a Ateneul R.P.R. un concert vocal instrument pentru studenți și elevi dat de tiner soliști.

LA TG MUREȘ a luat ființă un nou centru regional de difuzare a filmelor înguste. Noul centru are sarcina de a asigura în bune condițiuni difuzarea filmelor cu bandă îngustă pentru toate cinematografele rurale din regiune.

TEATRUL ARMATEI închide mîine seară stagiunea de vară în sala din Bd. Magheru, prezentînd spectacolul „Cyrano de Bergerac".

OPERA DE STAT MAGHIARA din Cluj a prezentat în zilele de 29, 30 iunie și 1 iulie, în fața publicului din orașul Baia Mare, opereta „Silvia" de Kalman. Spectacolul s-a bucurat de un deosebit succes.

COLECTIVUL TEATRULUI GERMAN DE STAT din Timișoara a prezentat în premieră în comuna Periam din raionul Sînicolaul Mare piesa „Titanic-Vals" de Tudor Mușatescu.

Corul căminului cultural din Nocrich împlinește 100 de ani

Corul căminului cultural din Nocrich, raionul Agnita, regiunea Stalin, are o bogată tradiție. În cei 100 de ani de existență a desfășurat o rodnică activitate, înfățișînd sătenilor din localitate, locuitorilor din comunele megieșe, aspecte din bogăția folclorului nostru, din frumusețea cîntecului popular.

Azi va avea loc un program festiv închinat sărbătoririi corului, iar mîine va urma demonstrația formațiilor artistice invitate la Nocrich.

EXPOZIȚIE ROMÎNEASCĂ LA BERLIN

La Berlin, s-a deschis recent o expoziție de artă plastică romînească cuprinzînd 150 de exponate, care se bucură de mare succes. În clișeu: Un colț al expoziției.

Cursuri de vară despre limba și literatura, istoria și arta poporului romîn

Între 1—31 august, Universitatea „C. I. Parhon" din București, organizează la Sinaia o serie de cursuri de vară despre limba și literatura, istoria și arta poporului romîn, destinate profesorilor, cercetătorilor științifici și altor intelectuali de peste hotare.

Prelegerile vor fi ținute de academicienii Iorgu Iordan, E. Petrovici, Al. Rosetti, Mihai Beniuc, G. Călinescu, Zaharia Stancu, Tudor Vianu, C. Daicoviciu, Andrei Oțetea, profesorii universitari I. Bick, Al. Dima, D. Macrea, Tiberiu Moraru, N. I. Popa, de conferențiarii universitari I. Coteanu, Ov. S. Crohmălniceanu, G. Ivașcu, G. C. Nicolescu și alții.

Paralel cu prelegerile vor avea loc conferințe, audiții muzicale, seri de folclor, proiectări de filme artistice și documentare. Participanții vor face săptămînal excursii pe Valea Prahovei și în alte localități, vor vizita întreprinderi industriale, instituții științifice, muzee, monumente istorice, iar în ultima perioadă vor petrece cîteva zile la București și pe litoralul Mării Negre.

(Agerpres)

Noi piese de muzeu

DEVA (de la corespondentul nostru) Colectivul Muzeului Regional din Deva a făcut o serie de descoperiri arheologice ce îmbogățesc patrimoniul muzeului cu noi piese și documente care caracterizează diferite perioade din istoria meleagurilor hunedorene. Anul acesta, de pildă, în raionul Petroșani s-a făcut o descoperire arheologică care completează materialul documentar în legătură cu viața și îndeletnicirea dacilor. Zilele trecute, cu ocazia unor săpături pentru construirea unui bazin decantor în orașul Deva, s-au scos la suprafață vase din lut și oseminte de animale. Cercetările întreprinse asupra vaselor din lut și asupra elementelor documentare pe care le conțin au dus la concluzia că aceste obiecte datează de pe la mijlocul epocii bronzului și aparțin culturii străvechi denumită „Wietenberg".

La odihnă în regiunea Ploești

Peste 5.000 de oameni ai muncii, pionieri și școlari din diferite regiuni ale țării, au sosit în aceste zile în stațiunile balneo-climatice din Sinaia, Bușteni, Azuga, Poiana Țapului, Băile Monteoru, precum și în taberele de pionieri și școlari de la Văleni, Breaza și altele din regiunea Ploești. Pentru a li se asigura condiții cît mai bune de tratament și odihnă, numeroase vile și pavilioane au fost renovate. Bibliotecile au fost dotate cu noi cărți, policlinicile au fost înzestrate cu aparate medicale moderne. Au fost deschise noi unități comerciale aprovizionate cu cele necesare oamenilor veniți la odihnă.

La drum cu autobuzele I.R.T.A.

(Urmare din pag. 1-a)

care se stabilește viteza comercială a mașinilor. Direcția generală a transporturilor auto (director Alexandru Curiac) din Ministerul Transporturilor și Telecomunicațiilor, face această operație adesea în mod mecanic, fără a ține seama de propunerile conducerilor întreprinderilor regionale de transport auto. Un exemplu concludent: pentru parcurgerea distanței Buzău-Smeeni (26 km. de drum asfaltat) s-a acordat autobuzelor un timp de o oră și patru minute în timp ce pentru distanța Lopătari-Dimiana (24 km. drum de țară, autobuzul de pe acest traseu trebuind să traverseze rîul Slănic de 14 ori) s-au acordat o oră și 16 minute. Nu e de mirare că zilnic autobuzul întîrzie 30—45 de minute, cetățenii fiind obligați să aștepte vehiculul timp îndelungat. Se impune deci mai mult discernămînt în fixarea vitezei comerciale și deci a duratei călătoriilor, ceea ce va fi în mod vădit în folosul cetățenilor.

„Curse speciale"

Departe de noi intenția de a nega importanța pe care trebuie să o acorde conducerile unităților de transport organizării de excursii. Aceasta nu înseamnă însă că folosirea autovehiculelor pentru excursii trebuie să provoace greutăți curselor obișnuite. Apare inexplicabil, de pildă, faptul că conducerea I.R.T.A.-București (director E. Verbinschi) a suspendat cursele regulate pentru organizarea de „curse speciale" destinate excursiilor. În ziua de 5 iunie au fost suspendate de exemplu, cursele cu nr. 30923 pe ruta București-Bujoru prin Giurgiu, 32323 București-Tîrgoviște, 30123 București-Drăgănești. Anulări de curse se produc în deosebi duminica, cînd afluența călătorilor este mai mare. Se motivează acest lucru prin „rentabilitatea" curselor speciale. Cum ar acționa însă tovarășii din conducerea Direcției generale a transporturilor auto dacă ar trebui să călătorească pe aceste trasee cînd cursele sînt suspendate? Fără îndoială că aici e vorba de o proastă înțelegere a necesității rentabilizării transporturilor, care nu trebuie să se facă în nici un caz în dauna intereselor călătorilor.

O altă deficiență pe care conducerile I.R.T.A. București și Ploești trebuie să o înlăture, este și dirijarea necorespunzătoare a autobuzelor de la garaje către autogările respective. Săptămînal, de la autobaza 3 călători București, sînt îndrumate cu întîrziere către autogara centrală în medie cîte 5—6 autobuze. În ziua de 18 iunie de pildă, mașina cu nr. 31159 a sosit la autogara centrală cu 60 de minute întîrziere. De asemenea, mașina, care pleacă din București spre Orașul Stalin, întîrzie cu regularitate. În ziua de 17 iunie ea a sosit la Ploești cu 42 de minute întîrziere. În astfel de cazuri cetățenii sînt nevoiți să aștepte în autogări și pe trasee zeci de minute.

Cîteva propuneri pentru constructorii de autobuze

Uzinele „Tudor Vladimirescu" din Capitală au adus și aduc o contribuție de seamă la îmbunătățirea transporturilor rutiere prin autobuzele de tot mai bună calitate pe care le fabrică. Experiența de pînă acum în domeniul transporturilor interurbane arată însă că în fabricarea autobuzelor mai pot avea loc unele îmbunătățiri. Astfel s-a văzut că transportul călătorilor pe distanțe scurte cu autobuze care au o singură ușă, nu corespunde necesităților. Din cauza deselor opriri ale mașinilor în stații se prelungește mult timpul de staționare, deoarece pe aceeași ușă are loc atît urcarea cît și coborîrea călătorilor. Credem că ar fi bine ca uzinele „Tudor Vladimirescu" să țină cont de acest lucru și să fabrice și pentru transportul interurban de durată scurtă autobuze cu două uși.

Un alt neajuns de care trebuie să țină seama conducerea uzinelor este și acela că autobuzele nu sînt prevăzute cu dispozitive de aerisire iar geamurile nu se pot ridica și coborî. De aceea, pe timp călduros călătoria în autobuze devine greu de suportat. Ar fi bine ca în viitor la fabricarea autobuzelor să se țină seama de acest lucru. Ar fi indicat, de asemenea, ca întreprinderile regionale de transport auto să găsească soluții care să permită mai buna aerisire a autobuzelor existente.

Și ceva despre autogări

Deși s-au observat vădite îmbunătățiri, și în activitatea autogărilor persistă unele lacune. În unele din ele, de exemplu, sălile de așteptare sînt extrem de mici. Numai prin autogara din centrul orașului Ploești se perindă zilnic 5—6.000 de călători. Totuși aici nu este spațiu suficient nici pentru parcarea mașinilor iar cetățenii sînt nevoiți să aștepte autobuzele sub cerul liber. Acest neajuns s-ar putea rezolva prin mutarea autogării în stațiile C.F.R. din Ploești. Și aci conducerea Direcției generale a transporturilor auto are un cuvînt de spus.

De cîtva timp, autogara 23 August din București a fost mutată în sediul Gării de Est. Într-o singură cameră, și aceea mică, s-au instalat însă atît Biroul de mișcare cît și casa de bilete. Aceasta în timp ce în Gara de Est sînt trei săli de așteptare. Într-una din ele s-ar putea amenaja foarte bine Biroul de mișcare iar celelalte două săli de așteptare ar fi suficiente atît pentru călătorii care așteaptă cele două trenuri care vin și pleacă din Gara de Est cît și pentru cei care călătoresc cu autobuzele.

★

Am ridicat în rîndurile de mai sus cîteva probleme legate de îmbunătățirea transportului rutier în regiunile București și Ploești în speranța că atît conducerile întreprinderilor regionale de transport auto cît și Direcția generală a transporturilor auto vor analiza lipsurile semnalate și vor lua măsurile necesare în vederea îmbunătățirii condițiilor de transport a cetățenilor. În același timp, așteptăm din partea comitetelor executive ale sfaturilor populare amintite mai sus o preocupare mai vie pentru amenajarea și întreținerea în bune condițiuni a drumurilor de acces pentru a evita în viitor suspendările de curse. În acest fel se va contribui și mai efectiv la îmbunătățirea transporturilor astfel ca ele să ajungă la nivelul condițiilor materiale ce le-au fost asigurate și ale cerințelor cetățenilor.

NICOLAE GHEORGHE

SPORT

Finala „Cupei R. P. R." la fotbal va avea loc pe stadionul Republicii

Finala „Cupei R.P.R." la fotbal în care se întîlnesc echipele Progresul București și Dinamo Obor va avea loc duminică pe stadionul Republicii. Jocul va începe la ora 17,45 și va fi precedat de a treia întîlnire de baraj dintre echipele C.F.R. Roșiori și Unirea Mînăstirea pentru desemnarea campioanei de fotbal a regiunii București.

Știri

● În orașul Zagreb s-au desfășurat întrecerile competiției de popice pe echipe „Cupa Europei". La masculin primul loc a revenit formației R. Cehoslovace cu 5231 puncte urmată de echipele lugoslaviei 5219 și R. D. Germane 5205 puncte. Echipa R. P. Romîne s-a clasat pe locul 5 cu 5052 puncte. La feminin a cîștigat echipa lugoslaviei cu 2373 puncte. Echipa R. P. Romîne a ocupat locul 6 cu 2269 puncte.

● În cea de-a 6-a rundă a turneului internațional de șah de la Buenos Aires s-au înregistrat următoarele rezultate: Szabo—Wexler 1—0; Fischer—Pachmann ½—½; Rosetto—Korcinoi 1—0; Guimard—Evans 1—0; Gligorici—Unzicker ½—½, Wade—Reshevsky 0—1; Benko—Taimanov 1—0; Fogelman—Uhlmen 0—1; Ivkov—Eliskases ½—½. În clasament conduc Szabo, Unzicker, Benko și Reshevsky cu cîte 4 puncte fiecare.

● Cu prilejul serbărilor sportive ale Spartachiadei naționale a R. Cehoslovace, la Praga s-a desfășurat un concurs internațional feminin de gimnastică. Concursul a fost cîștigat în mod surprinzător de tînăra gimnastă cehoslovacă Vera Caslavska cu 38,66 puncte. Ea a fost urmată de campioana U.R.S.S., Polina Astahova cu 38,53 puncte. Reprezentanta țării noastre Elena Leușteanu s-a clasat pe locul 6 cu 37,63 puncte.

● Turul ciclist al Franței a continuat vineri cu desfășurarea celei de-a 6-a etape, Saint Malo-Lorient (191 km). Victoria a revenit francezului Roger Riviere în 4h20'10" urmat de Nencini și Adriaenssens cu același timp. Grosul plutonului a sosit după aproximativ 14 minute. În clasamentul general individual pe primul loc a trecut Adriaenssens (Belgia).

TEATRE

Partea leului: orele 20 Teatrul Tineretului la Teatrul de Vară „23 August"; **În căutarea extraordinarului**: orele 20 Teatrul Armatei la Grădina „9 Mai", **Revista oglinzilor**: orele 20 „C. Tănase" (sala Savoy); **Vitamina M... muzica**; orele 20 „C. Tănase (Grădina Boema); **Spectacolul prieteniei**: 20,30 Circul de Stat.

CINEMA

Cocoșatul: Patria, **Furtuna**: București **Veneția, luna și tu**: Republica, Elena Pavel, Grădina „Republicii"; **Rătăcirile dragostei**: Magheru; **Legea-i lege**: V. Alecsandri, **Infrățirea între popoare**, Grădina Dinamo, Grădina Giulești; **Întîlnire cu diavolul**: Grădina 13 Septembrie; **Balada soldatului**: I. C. Frimu, Al. Sahia, 23 August, Volga; **Pudriera vorbitoare**: Lumina, Al. Popov; **Răzbunarea**: Central, Libertății, Olga Bancic; **Secretul militar**: Victoria, Grivița, Donca Simo; **De simbătă pînă luni**: Maxim Gorki, Unirea; **America aplaudă baletul sovietic — Completare**: N. S. Hrușciov în R.P. Albania — A 42-a aniversare a Marii Revoluții din Octombrie; **Timpuri Noi**; **Pentru copii**: **Program special**; **Pentru adulți**: **Melodii de pe Neva**: 13 Septembrie; **Comandantul detașamentului**: Gh. Doja, Floreasca; **Generalul della Rovere**: 8 Martie; **Cei mari și cei mici**: Cultural; **În pragul vieții**: C. David; **Lanțul**: V. Roaită, Miorița, 1 Mai, N. Bălcescu, Grădina Progresul; **Melodii de pe Neva**: Flacăra, G. Coșbuc; **Mamelucul**: Arta; **Bravul soldat Svejk** (ambele serii): T. Vladimirescu; **Băieții noștri**: Munca; **„Primăvara"** și **„Nu aștepta luna mai"**: Moșilor; **Erupția**: Popular; **Frunze roșii**: 16 Februarie; **Barbara**: M. Eminescu; **Pe jos spre rai**: Ilie Pintilie; **Articolul 420**: 8 Mai; **Valurile Dunării**: Drumul Serii; **Război și pace** (seria I) G. Bacovia.

TELEVIZIUNE

19: Informațiile după amiezii; 19,05: Album artistic pentru copii: **„Greierele și furnica"**, scenetă muzical-coregrafică; 19,20: Emisiunea **„În fața hărții"** — Madagascar; 19,30 Transmisie de la Teatrul de Stat de Operetă: **„Boccacio"**. În pauze: Jurnalul televiziunii și ultimele știri.

RADIO

DUMINICĂ 3 IULIE

Programul I: 9,30: Teatru la microfon pentru copii: „Chelul" de Stauder Aradt; 10,30: „Cu muzică odihna este mai plăcută"; 11,40: Concert popular; 12,25: Răsună cîntecul și jocul pe meleagurile patriei; 13,10: De toate, pentru toți; 14,30: Pagini alese din muzica ușoară sovietică; 15,20: La șezătoare; 16,15: Drumeții veseli; 20: Teatru la microfon „Trei prieteni": Adaptarea radiofonică de Ion Barna după scenariul filmului „Prieteni credincioși" de Isaiev și Galici.

Programul II: 7: Muzică populară romînească și a minorităților naționale; 8: „Ritm și melodie", muzică ușoară; 14,15: „Pe strunele viorii", program de muzică ușoară; 14,30: La microfon: Satira și umorul; 15,15: Melodii populare romînești interpretate la muzicuță; 15,30: Mari cîntăreți de operă; 16,45: Din muzica popoarelor; 20,05: Muzică de dans.

picătura are preț...

me ca cea care face o- tul articolului de față u rezonanța unor înfăp- anii noștri ce pot fi cali- ă exagerare, drept gran- ercul lor de cuprindere e t, mai localizat. Dar im- raportată atît la locul un- n și se rezolvă cît și la economiei și culturii u e știrbită de această ca- de acest specific local au. M-am gîndit la o ase- parație de multe ori a- îmi istorisea un deputat despre munca lui într-un pre studiile comisiei per- din care face parte. O e a fost pavată, un parcu- et pentru copii, un studiu lorificarea unei cariere de au importanța lor locală cartier, oraș sau regiune. e întîmplă peste tot, în ierele, orașele, regiunile și cru de acest fel e cuprins nsamblu de realizări meni- ace cetățeanului viața mai i civilizată. Pune și el u- realizările acestea. Simte oria lui s-o facă e solicitat s-o facă.

, revenind la gîndurile de voi încerca deci să vorbesc problemă ce n-are rezo- crurilor grandioase, dar care prin necesitatea ei în viața re zi. Nu odată s-a vorbit tudiile, propunerile și apor- i comisii permanente la re- unor probleme de gospo- De multe ori au fost menţio- fre care să dovedească cu ri- ate ce economii s-au făcut ă aplicării unor asemenea ineri.

activitatea comisiei permanen- le gospodărie comunală a sfa- popular al Capitalei de pildă, existat și există multe obiective resante studiate deja sau pro- se spre studiu. Salubrizarea ora- ui, întreținerea spațiilor verzi servirea cetățenilor în șranduri, nsportul în comun alimentarea apă a orașului. Comitetul execu- și-a însușit o parte din propu- rile făcute.

a una din acestea m-am oprit -una din zile. Asistam la o se- ă în care comisia amintită dădea un raport de activitate. Părea poate curios, dar comisia se ocupase, printre studiile sale și de... picătura de apă. Mai bine zis, de picăturile de apă ce se pierd zilnic din cauza unor robinete defecte, sau pur și simplu a neglijenței. O chestiune minoră s-ar spune, dar după cele auzite atunci mi-a părut foarte importantă. Nu mi-aș fi putut închipui niciodată cît preț are o picătură de apă... E scumpă tare atunci cînd se risipește. Atît de scumpă încît adunînd la un loc picătură cu picătură, apa ce se mai pierde în Capitală din cauza unor neglijențe ar ajunge pentru alimentarea unui oraș cam cît Aradul!

Vezi că robinetul e defect și pică chiar atunci cînd închizîndu-l îl stringi bine. E de datoria ta ca cetățean să anunți un specialist care să controleze garnitura. Dai drumul la apă la baie și uiți de ea pînă cînd începe să se prelingă o diră de apă pe sub ușă. E de datoria ta ca cetățean, să eviți asemenea lucruri, să înlături asemenea neglijențe. Dar nu toți se comportă așa, nu toți socotesc că au aceste îndatoriri. Și într-o întreprindere se poate pierde apă din neglijență. Un control al puțurilor de apă e necesar din cînd în cînd. Cît despre intervențiile pe care le face I.C.A.B.-ul atunci cînd se sparge o conductă, nu se poate spune că sînt prea rapide. Cîtă apă se pierde în asemenea ocazii...

Comisia permanentă a sfatului popular al Capitalei a studiat această problemă și a făcut propuneri comitetului executiv: întărirea echipelor I.C.A.B. astfel ca acestea să poată repara cît mai urgent spargerea unei conducte, lupta dusă de comitetele de bloc împotriva risipei de apă în locuințe.

Picătura de apă ridicată la rangul de problemă de gospodărie comunală lupta pentru economisirea ei transformată în datorie cetățească: toate alcătuind un studiu al comisiei permanente legat de îmbunătățirea alimentării cu apă a orașului. Lucru mărunt? Poate dar care își are semnificația și importanța lui. Lucru mărunt în aparență dar de mare preț la o studiere mai atentă.

LUCIA MANOLESCU

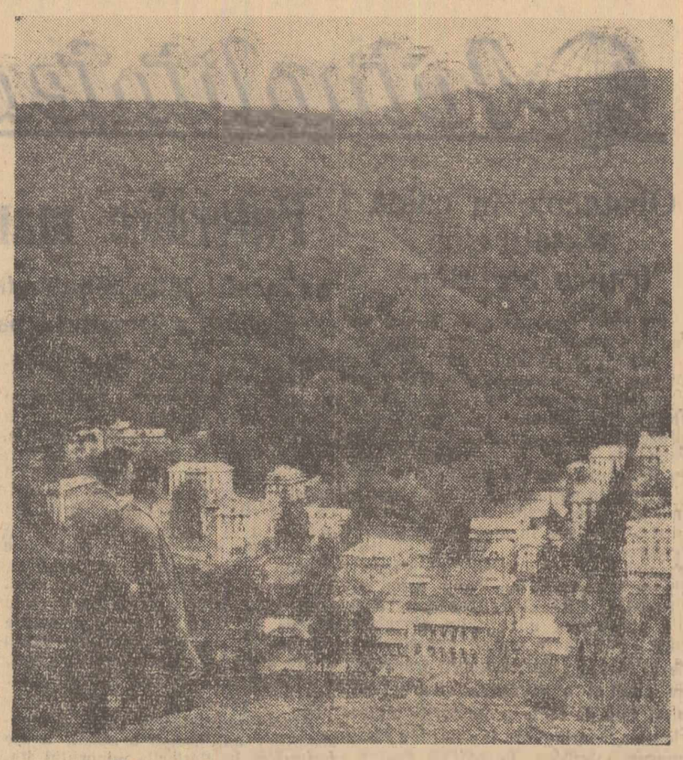

Vedere din stațiunea balneară Slănic, regiunea Bacău

Foto: AGERPRES

TELEGRAME

Președintele Prezidiului Marii Adunări Naționale a R.P. Romîne, tovarășul Ion Gheorghe Maurer, a adresat o telegramă președintelui Prezidiului Adunării Populare Supreme a R. P. D. Coreene, tovarășul Toi En Ghen, transmițîndu-i cele mai bune urări de sănătate și activitate rodnică, cu prilejul celei de-a 60-a aniversări a zilei sale de naștere.

Printr-o telegramă de răspuns, tovarășul Toi En Ghen a mulțumit tovarășului Ion Gheorghe Maurer pentru urările făcute, urîndu-i la rîndul său noi succese strălucite în activitatea sa.

Plecarea unor delegații ale partidelor comuniste și muncitorești care au participat la lucrările Congresului al III-lea al P. M. R.

Vineri dimineața a părăsit Capitala delegatul Partidului Comunist din Venezuela, tovarășul Humberto Arrietti, membru supleant al Biroului Politic al Comitetului Central al Partidului Comunist din Venezuela, care a participat la lucrările celui de-al III-lea Congres al P.M.R.

La plecare pe aeroportul Băneasa, oaspetele a fost condus de tovarășii Petre Drăgoescu, membru al C.C. al P.M.R., Constantin Lăzărescu și Andrei Păcuraru, membri supleanți ai C.C. al P.M.R., de activiști de partid.

★

Vineri la amiază a părăsit Capitala tovarășul Raicines Ramon, membru supleant al Biroului Executiv al Comitetului Național al Partidului Socialist Popular din Cuba și delegatul Partidului Comunist din Brazilia care au participat la lucrările celui de-al III-lea Congres al P.M.R.

La plecare, pe aeroportul Băneasa, oaspeții au fost conduși de tovarășii Ștefan Voitec, membru supleant al Biroului Politic al C.C. al P.M.R., Alexa Augustin, Anton Breitenhofer, Ilie Murgulescu, Paul Niculescu-Mizil membri ai C.C. al P.M.R., Virgil Cazacu și Costin Nădejde, membri supleanți ai C.C. al P.M.R., precum și de activiști de partid.

Vizitele unor delegații

Vineri dimineața tovarășii Filiberto Barrero, membru al Comitetului Executiv, secretar al C.C. al Partidului Comunist din Columbia, Juan Pastor Perez, membru al C.C. al P.C. din Columbia și Normando Iscaro, secretar al Comitetului orășenesc Buenos Aires al Partidului Comunist din Argentina care au participat la lucrările celui de-al III-lea Congres al Partidului Muncitoresc Romîn, au vizitat principalele secții de producție ale Combinatului poligrafic „Casa Scînteii".

★

Tovarășul Einar Olgeirsson, președintele Partidului Socialist Unit din Islanda, care a participat la lucrările celui de-al III-lea Congres al P.M.R., a vizitat vineri după amiază Muzeul de artă populară „Dr. N. Minovici" și Muzeul de artă feudală al Academiei R.P. Romîne „Ing. D. Minovici".

(Agerpres)

Serbare a prieteniei romîno-sovietice

Cu prilejul prezentării în Capitală a Expoziției sovietice, Consiliul Orășenesc A.R.L.U.S.-București organizează mîine, în Parcul de cultură și odihnă „I. V. Stalin", o serbare a prieteniei romîno-sovietice. În cadrul serbării, între orele 9—13 și după amiază, începînd de la orele 17, la teatrul de vară și pe estrada parcului, la casa de cultură, în poienița copiilor și pe lac vor avea loc concerte și audiții muzicale, spectacole de teatru, proiecții de filme în aer liber, programe artistice prezentate de marile ansambluri și de artiști ai Circului de Stat, demonstrații sportive și concursuri nautice. În poienița copiilor și pe estrada pionierilor se vor desfășura bogate manifestări pentru copii. Jocurile de artificii de pe lac, demonstrațiile cu elicoptere și concertele de muzică de dans vor întregi programul acestei serbări.

Solemnitatea de la Ambasada Republicii Cehoslovace

Vineri la amiază la Ambasada R. Cehoslovace din București, a avut loc solemnitatea înmînării medaliei comemorative „Dukla" unor cetățeni romîni, distinși cu ocazia celei de-a 15-a aniversări a eliberării Cehoslovaciei de sub jugul fascist.

La solemnitate au fost de față generali în rezervă foști comandanți de mari unități pe frontul antihitlerist, generali și ofițeri superiori ai Forțelor noastre Armate.

Luînd cuvîntul ambasadorul R. Cehoslovace la București, Ivan Rohal Ilkiv, a subliniat înalta prețuire pe care poporul cehoslovac o dă participării ostașilor romîni, alături de armatele sovietice și de partizanii cehoslovaci, la eliberarea Cehoslovaciei de sub jugul fascist.

Colonelul Frantișek Dvorak, atașatul militar al R. Cehoslovace, a dat apoi citire ordinului președintelui Republicii Cehoslovace, tovarășul Antonin Novotny, prin care în semn de prețuire a meritelor pentru eliberarea Cehoslovaciei de sub ocupanții fasciști a fost conferită medalia comemorativă „Dukla" unui grup de cetățeni romîni.

În numele celor distinși tov. Ion Olteanu a adus mulțumiri călduroase Partidului Comunist din Cehoslovacia, guvernului și poporului cehoslovac pentru înalta distincție ce le-a fost acordată. (Agerpres)

Modificări în circulația unor linii de tramvaie

Din cauza lucrărilor de linii ce se execută în punctul Barlera Moșilor, începînd de azi orele 23, pînă în ziua de 4 iulie orele 4, tramvaiele liniilor 1, 21, 22, 24, 26 și 27 vor circula astfel: tramvaiele liniilor 1, 21, 22 vor circula deviate pe ambele sensuri prin B-dul Hristo Botev, str. Vasile Lascăr, str. Viilor, șos. Ștefan cel Mare, Barlera Moșilor și apoi pe traseul normal. Deci pe calea Moșilor între B-dul Hristo Botev și Barlera Moșilor nu vor circula tramvaie.

Tramvaiele liniei 24 vor circula între cartierul Dămăroaia, Barlera Moșilor și Colentina C.F.R. unde vor întoarce. Pe porțiunea Barlera Moșilor și Gara de Est tramvaiele liniei 24 nu vor circula. Tramvaiele liniilor 26 și 27 vor circula fracționate după cum urmează: o parte din tramvaiele liniilor 26 și 27 vor circula între Gara de Nord, Barlera Moșilor și Colentina C.F.R. unde vor întoarce, o altă parte din tramvaiele liniei 26 vor circula între strada Laborator și Gara de Est: o altă parte din tramvaiele liniei 27 vor circula între uzinele „Republica" și Gara de Est.

Pe porțiunea Oborul Vechi și Barlera Moșilor nu vor circula tramvaie.

Notele guvernului sovietic cu privire la acțiunile ilegale ale guvernului R.F.G.

MOSCOVA 1 (Agerpres).—TASS transmite: La 30 iunie N. P. Firiubin, locțiitor al ministrului Afacerilor Externe al U.R.S.S., a primit pe L. E. Thompson, ambasadorul S.U.A. la Moscova, și i-a remis nota guvernului sovietic adresată guvernului Statelor Unite ale Americii în legătură cu folosirea Berlinului Occidental pentru pregătiri militare ale R. F. Germane. În aceeași zi N. P. Firiubin a primit pe sir Patrick Reilly, ambasadorul Marii Britanii în U.R.S.S., și pe Maurice Dejean, ambasadorul extraordinar al Franței în U.R.S.S., cărora le-a înmînat note similare ale guvernului sovietic adresate guvernelor Marii Britanii și Franței.

În nota guvernului sovietic adresată guvernului S.U.A. în legătură cu folosirea Berlinului Occidental pentru pregătiri militare ale R. F. Germane se arată printre altele: Guvernul sovietic așteaptă ca guvernul S.U.A. care, așa după cum a declarat el însuși, poartă în prezent împreună cu Marea Britanie și Franța răspunderea pentru situația din Berlinul Occidental, să pună capăt încercărilor guvernului R.F.G. de a folosi Berlinul Occidental pentru pregătirile sale militare și să ia măsuri pentru interzicerea unor asemenea acțiuni ilegale din partea guvernului R. F. Germane. În notă se subliniază că în prezent pe teritoriul Berlinului Occidental autoritățile din R.F. Germană recrutează locuitori ai acestui oraș pentru armata vest-germană. Se constată că de la 8 ianuarie 1960 o lege federală, în baza căreia guvernul R. F. Germane își asumă dreptul de a cere întreprinderilor din Berlinul Occidental să execute comenzi militare, se aplică deja în Berlinul Occidental.

Încercările întreprinse de guvernul R. F. Germane de a include Berlinul Occidental în sfera măsurilor sale militariste nu urmăresc alt scop decît să agraveze și mai mult situația din Berlin și din Germania și să ducă lucrurile pînă la conflicte periculoase.

O hotărîre a C.C. al P.C.U.S. și a Consiliului de Miniștri al U.R.S.S.

MOSCOVA 1 (Agerpres). — După cum anunță agenția TASS Comitetul Central al P.C.U.S. și Consiliul de Miniștri al U.R.S.S. au adoptat o hotărîre cu privire la stimularea economică a întreprinderilor și cu privire la ridicarea cointeresării materiale a lucrătorilor din industrie în crearea și introducerea tehnicii și tehnologiei noi și în mecanizarea și automatizarea complexă a producției.

Prin hotărîre se stabilesc defalcări noi, sporite pentru fondul întreprinderii din veniturile realizate peste plan.

Fondul întreprinderii va fi folosit pentru înfăptuirea măsurilor în legătură cu introducerea tehnicii noi, pentru modernizarea utilajului și pentru lărgirea producției, pentru construcții de locuințe și social-culturale, pentru premieri individuale și îmbunătățirea deservirii social-culturale a lucrătorilor.

Președintele R. Prasad a părăsit Moscova

MOSCOVA 1 (Agerpres).—TASS transmite: În dimineața zilei de 1 iulie locuitorii Moscovei au condus cu căldură pe președintele Republicii India, Rajendra Prasad, care a părăsit Moscova. În drum spre patrie, Rajendra Prasad, va vizita două republici sovietice din Asia Centrală — Tadjikistanul și Uzbekistanul. Luînd cuvîntul la aeroport Leonid Brejnev a subliniat că vizita președintelui Indiei în Uniunea Sovietică, întîlnirile cu oamenii sovietici vor contribui fără îndoială la consolidarea continuă a prieteniei celor două state iubitoare de pace — U.R.S.S. și India — la consolidarea eforturilor lor în lupta pentru pace și coexistența pașnică.

În cuvîntarea sa președintele Indiei, Rajendra Prasad, a spus: Am văzut cu ochii mei marile dv. realizări. Am fost mișcat de primirea caldă ce mi s-a făcut pretutindeni în țara dv. Același sentiment, a remarcat Rajendra Prasad, sînt nutrite de popoarele Indiei față de poporul sovietic. Sîntem pe deplin de acord, a spus în continuare Rajendra Prasad, cu conducătorii dv. că progresul omenirii nu trebuie să fie oprit de consecințele unui război atomic, care ar duce la distrugeri îngrozitoare.

GUVERNUL INDONEZIAN CONDAMNĂ DECLARAȚIA PROVOCATOARE A UNUI AMIRAL AMERICAN

DJAKARTA 1 (Agerpres).—TASS transmite: La 30 iunie, Harsono, purtătorul de cuvînt al Ministerului Afacerilor Externe al Indoneziei, a calificat drept provocatoare declarația făcută la Haga de amiralul Burke, șeful statului major al forțelor maritime militare ale S.U.A., care a anunțat că Statele Unite sînt interesate în crearea unei baze militare în Irianul de vest.

Subliniind că pînă în prezent Washingtonul se situa în mod formal pe o poziție neutră în problema litigiului dintre Olanda și Indonezia în ce privește Irianul de vest, Harsono a atras atenția că declarația lui Burke nu este cîtuși de puțin o expresie a neutralității. **„Această declarație are un caracter provocator față de Indonezia, deoarece este vorba despre crearea unei baze militare în Irianul de vest, care este parte integrantă a Indoneziei".**

Manevrele ambasadorului american la Tokio

TOKIO 1 (Agerpres). — Temîndu-se pentru soarta alianței agresive impuse Japoniei, S.U.A. și acoliții lor din Japonia fac tot ce le stă în putință pentru a așeza în fotoliul de premier un om care să continue politica proamericană a lui Kiși. După cum relatează ziarul „AKAHATA", premierul Kiși s-a întîlnit cu pretendenții la funcția de șef al guvernului japonez — Ikeda și Ono și a făgăduit fiecăruia dintre ei sprijinul fracțiunii lui și al fracțiunii conduse de fratele său Sato, ministrul de Finanțe al Japoniei, cu condiția ca ei să urmeze „linia Kiși" (cu alte cuvinte politica proamericană), să întărească paza publică (adică să ia împotriva participanților la mișcarea democratică măsuri represive și mai aspre decît cele luate de Kiși) și să excludă din partid fracțiunile care sînt împotriva lui Kiși.

În această direcție activează intens și ambasadorul Americii în Japonia MacArthur. După cum relatează ziarul, recent MacArthur a recomandat premierului japonez *„să excludă din partid pe Miki, Kono și alți liberal-democrați de seamă care au refuzat să participe la votul în legătură cu „tratatul de securitate" japono-american".* Ziarul consideră acest fapt drept un amestec grosolan al S.U.A. în treburile interne ale Japoniei.

Plenara C. C. al P. C. Francez

PARIS 1 (Agerpres). — TASS transmite: Plenara Comitetului Central al Partidului Comunist Francez a adoptat la 30 iunie o rezoluție în care aprobă raportul lui Raymond Guyot, cu privire la Algeria și salută ca pe un eveniment însemnat, ce răspunde intereselor întregii națiuni, tratativele care au început între reprezentanții guvernului francez și ai guvernului provizoriu al Republicii Algeria.

Plenara subliniază că aceste prime rezultate obținute pe calea reglementării problemei algeriene se datoresc luptei eroice a poporului algerian, împotrivirii crescînde a poporului francez față de acest război nedrept, precum și faptului că situația internațională se caracterizează prin începutul unei destinderi, în timp ce popoarele coloniale înaintează rapid spre independență. Plenara declară că poporul și organizațiile sale trebuie să exercite presiuni pentru a zădărnici manevrele adepților războiului și a obține aplicarea loială a dreptului la autodeterminare.

Focare de șomaj permanent în Scoția

LONDRA 1 (Agerpres). — Lipsa progresului în industria scoțiană, paralel cu existența în Scoția a unor mari focare de șomaj permanent — acestea sînt concluziile alarmante ale Cărții Albe guvernamentale publicate la 29 iunie sub titlul „Industria și gradul de utilizare a brațelor de muncă în Scoția". Anul trecut producția industrială a Scoției a crescut cu numai 1 la sută față de anul precedent. În Cartea Albă se arată că nivelul ridicat al șomajului rămîne ca și înainte trăsătura principală a economiei scoțiene. Se înregistrează un declin atît în construcții navale cît și construcții industriale, ceea ce, precum se arată în Cartea Albă, „dă temeiuri de neliniște".

Luînd cuvîntul la Perh, la conferința anuală a filialei scoțiene a Sindicatului muncitorilor din transporturi și necalificați, Frank Cousins, secretarul general al acestui sindicat, a declarat că în Scoția există 70.000 de șomeri. El a declarat că guvernul nu-și îndeplinește promisiunile în legătură cu dezvoltarea industrială a Scoției.

Peste un milion de muncitori americani amenințați de șomaj

PITTSBURGH 1 (Agerpres). — Criza și șomajul se accentuează în prezent în industria siderurgică din S.U.A. Agenția France Presse relatează că la 30 iunie, David J. Mc Donald, unul din fruntașii Sindicatului muncitorilor din industria siderurgică, a trimis telegrame președintelui Eisenhower, vicepreședintelui Nixon, ministrului Muncii, Mitchell, precum și membrilor Congresului S.U.A., în care îi anunță că în scurtă vreme 1.250.000, adică o treime din numărul membrilor Sindicatului muncitorilor siderurgiști americani, vor șoma sau vor trebui să lucreze numai cîteva zile din săptămînă.

Un „Titan" cu defect...

CAPE CANAVERAL 1 (Agerpres). — Agenția UNITED PRESS INTERNATIONAL anunță că la 1 iulie o rachetă intercontinentală de tip „Titan" a trebuit să fie distrusă la cîteva secunde de la lansarea sa din cauza unui „defect de funcționare". Îndată după ce a fost lansată racheta a început să oscileze și, la o altitudine de 180 metri, să se încline brusc spre stînga. S-a dat atunci ordin de distrugere a rachetei prin comandă teleghidată și proiectilul s-a prăbușit într-un nor de fum și flăcări la o distanță de circa 250 metri de baza de lansare.

Conferința de presă cu reprezentanți ai Teatrului „Vahtangov"

La Asociația oamenilor de artă din instituțiile teatrale și muzicale a avut loc vineri la amiază o conferință de presă cu reprezentanți ai Teatrului Academic de Stat „E. Vahtangov" din Moscova, care se află în turneu în țara noastră.

Au fost de față V. I. Agapov, secretar al Ambasadei Uniunii Sovietice la București, precum și dramaturgul A. N. Arbuzov.

Oaspeții au fost salutați de tov. Mircea Avram, directorul teatrelor din Ministerul Învățămîntului și Culturii.

După ce a prezentat pe principalii actori și regizori, artistul poporului al U.R.S.S. Ruben Simonov, regizorul principal al Teatrului „Vahtangov", a vorbit despre etapele principale în dezvoltarea acestui teatru și despre activitatea pe care o desfășoară în prezent colectivul. Creat în anii Marii Revoluții Socialiste din Octombrie, teatrul care poartă numele lui E. Vahtangov, unul dintre elevii preferați ai lui Stanislavski, a realizat spectacole ce marchează adevărate etape în activitatea sa ca „Ruptura" de Lavrenev, „Frații" de Leonov, „Egor Bulîciov și alții" de Gorki, „Ritmul" și „Omul cu arma" de Pogodin. Teatrul nostru — a spus Ruben Simonov — a întreprins după cel de-al doilea război mondial o serie de turnee în R.P. Polonă, R. Cehoslovacă, R.P. Bulgaria și sîntem fericiți că putem prezenta acum realizările noastre și în fața spectatorilor romîni.

Răspunzînd întrebărilor ce i-au fost adresate, Ruben Simonov a vorbit apoi despre concepțiile artistice ale lui Vahtangov, despre dezvoltarea acestor concepții de către discipolii marelui om de teatru, despre tendințele actuale în teatrul sovietic. El a împărtășit metodele de lucru folosite de Teatrul „Vahtangov" cu autorii, a relevat importanța acestei strînse colaborări.

La rîndul său, Evgheni Simonov a vorbit celor prezenți despre concepția sa regizorală, despre cele două spectacole atît de diferite ca gen „Poveste din Irkutsk" de Arbuzov și „Micile tragedii" de Pușkin pe care Teatrul „Vahtangov" le-a înscris în repertoriul turneului său la București.

Solicitată să spună cîteva cuvinte despre creația sa, Iulia Borisova, artistă emerită a R.S.F.S. Ruse, interpreta tinerei Valia din piesa „Poveste din Irkutsk", a mărturisit că îi place foarte mult să interpreteze acest rol din care se degajă o dragoste nemăsurată pentru om. Sînt pentru prima oară în Romînia, a spus Iulia Borisova, și aștept cu multă emoție primul nostru spectacol aici, întîlnirea cu publicul romînesc, obișnuit cu reprezentații de înaltă ținută artistică. Aș fi foarte fericită să pot găsi calea ce duce spre inima spectatorilor romîni.

★

În seara aceleiași zile, artiștii sovietici au asistat la spectacolul cu piesa „Poveste din Irkutsk" cu care Teatrul Național „I. L. Caragiale" și-a încheiat stagiunea 1959-1960.

În luna iulie va apare primul număr al „REVISTEI DE GEODEZIE ȘI ORGANIZAREA TERITORIULUI", editată de Ministerul Agriculturii.

Revista apare de patru ori pe an, în 80 de pagini fiecare număr. Costul abonamentului: anual — 16 lei, pe 6 luni — 8 lei.

Abonamentele se fac la oficiile poștale, factorii poștali, difuzorii voluntari din întreprinderi și instituții.

A apărut revista

magazin

nr. 143

SPICUIRI DIN SUMAR:

● În orașul care va deveni cel mai mare centru siderurgic al țării: Galați — în aceste zile".

● Cronica străzii: Vitrine... de F. Brunea-Fox.

● Un frumos succes romînesc peste hotare: „Expoziția Florilor" de la Trieste, de O. Fenesan.

● Reportaj cu un sfert de veac întîrziere, de Maria Arsene.

● Accidentele scenei, de Ioan Massoff.

● Năravuri și moravuri: „Cum am fost luat drept centru înaintaș" de Nicuță Tănase.

● Pe drumurile Bulgariei, note de drum de N. Vălmaru.

● Avem frați în Cosmos? de inginer A. Negrea.

● Magazin medical: Sfaturi pentru viegiaturiști. Tablietele doctorului Siringeanu. Noutăți medicale. Gimnastica copilului în primul an de viață.

● Sport: Puncte de vedere, de Dan Deșliu. Pregătirile pentru olimpiada ale lotului de canoiști romîni. Pe scurt despre Jocurile Olimpice, de Matty Asian. Ultimul act al Cupei R.P.R. la fotbal.

● Sfaturi, modă, cosmetică, gospodărie.

● Rebus magazin, jocuri distractive, umor, șah.

● Romanul nostru ilustrat: „Don Quijotte".

● Spectacolul magazin: Reflector, de Eugen Barbu; O piesă povestită: Cine este „Celebrul 702"? Proiecte ale Teatrului Muncitoresc C.F.R.-Giulești. Pregătiri pentru stagiunea viitoare; Ce ați vrea să știți despre Mircea Crișan? Un nou spectacol la Teatrul „C. Tănase"; Circul în stagiunea de vară. Filmul „Bădăranii" în laborator etc. etc.

Informații

La 1 iulie, vicepreședintele Prezidiului Marii Adunări Naționale, Mihail Ralea, vicepreședinte al Comitetului național pentru apărarea păcii din R. P. Romînă, a primit la Palatul Marii Adunări Naționale pe dl. Diwan Chaman Lal, membru al Comitetului de conducere al Partidului Congresul Național Indian, deputat în Camera superioară, președintele Comitetului parlamentar de luptă pentru pace din India.

Au fost de față deputații V. Paraschivescu-Bălăceanu, membru în Prezidiul Marii Adunări Naționale, Constanța Crăciun și acad. Grigore Benetato.

Întrevederea s-a desfășurat într-o atmosferă cordială.

★

În comuna Remetea din raionul Beiuș s-a terminat recent o școală de 7 ani. Prin sprijinul dat în executarea lucrărilor de cetățenii romîni și maghiari din comună, s-a realizat o economie de peste 100.000 lei. **(GH. CATARIG, corespondent voluntar).**

★

De la începutul anului, colectivul de muncitori, ingineri și tehnicieni de la întreprinderea „Kirov" din Capitală a economisit 21.202 kg. talpă, 3.875 m.p. piele pentru fețe și altele. Din materialele economisite se pot confecționa 20.000 perechi încălțăminte, iar talpă mai rămîne încă pentru 6.500 perechi. Un aport deosebit la economisirea de talpă și piele l-a adus colectivul secției șanțare în frunte cu comuniști ca Paul Dîndărianu, Marin T. Naie și Petre Chirculiță.

★

Cabinetul tehnic al uzinei de sodă Govora primește mereu propuneri de inovații din partea inginerilor, tehnicienilor și muncitorilor. Pînă în prezent în acest an 20 din acestea au fost aplicate în producție, aducînd economii anuale antecalculate de 680.000 lei.

★

În semestrul II al anului 1960 vor fi produse 23 de modele de țesături noi din fire de bumbac. Printre acestea sînt: țesături vopsite în fir, pichețuri pentru baloare și pardesie, articole mult solicitate de consumatori. De asemenea va începe producția țesăturilor „Tomis", „Turist", etc. pentru balonseide în diferite culori.

★

De curînd la întreprinderea „Klement Gottwald" din Capitală a fost dată în exploatare stația automatizată de încărcat acumulatori. Avantajele noii stații constă în faptul că în timp scurt se încarcă automat acumulatorii pentru 15 electrocare. O contribuție însemnată la construirea acestei stații a adus-o întregul colectiv al secției mecanic șef care a dat-o în exploatare înainte de termenul fixat, obținînd totodată prin recuperarea de materiale vechi, economii în valoare de 55.000 lei.

★

A apărut nr. 6/1960 al revistei „Finanțe și Credit". Majoritatea articolelor dezbat probleme importante din domeniul finanțelor și creditului în lumina sarcinilor trasate de cel de-al III-lea Congres al P.M.R.

★

În stațiunea climaterică Predeal a fost terminată și dată în folosință o nouă sală de festivități cu o capacitate de 450 locuri. Aici vor avea loc diferite manifestări artistice dedicate oamenilor muncii veniți la odihnă.

★

În Piața „1 Mai" din orașul Caracal s-a deschis recent primul magazin cu autodeservire. În curînd va intra în funcțiune și restaurantul expres de pe strada Filimon Sîrbu, care se află acum în curs de amenajare. **(A. FALIC, pensionar).**

LOTO CENTRAL

La tragerea Loto Central de ieri au fost scoase din urnă următoarele numere:

Extragerea principală:
75 15 58 47 5 23 39 40 8

Extragerea secundară:
54 28 20 30 67 17 27 8 62

„Premiul Săptămînii":
13 87 88

Fondul general de premii: 1003318 lei.

Întreprinderea de panificație Buzău

cumpără

rezervoare metalice pentru motorină capacitate 3000—5000 litri.

Încordare în Coreea de Sud

PHENIAN 1 (Agerpres). — TASS transmite: În Coreea de Sud se fac pregătiri în vederea alegerilor în Adunarea Națională, care vor avea loc la 29 iulie. Lupta continuă a maselor din Coreea de Sud pentru libertate produce nervozitate în rîndul cercurilor guvernante sud-coreene.

Clica lui Ho Cijon și consilierii ei americani depun în prezent toate eforturile pentru ca, prin crunte represiuni politice, pe de o parte și prin politica de înșelare, pe de altă parte să înăbușe lupta justă a maselor din Coreea de Sud și să mențină temeliile regimului antipopular care în timpul recentelor evenimente au fost puternic zdruncinate. Faptele dovedesc că **în Coreea de Sud sînt pregătite alegeri care, după expresia ziarului „NODON SINMUN", vor fi o copie a „alegerilor" anterioare antipopulare lisinmaniste.** După cum relatează presa, la 23 iunie Adunarea națională a adoptat „legea electorală" care păstrează toate restricțiile antidemocratice din timpul guvernării lui Li Sîn Man. Dreptul de a fi ales, declarat de lege, este limitat prin diferite condiții, în special financiare și de proprietate, încît nici nu poate fi vorba ca vreun loc de deputat să fie ocupat de reprezentanți ai oamenilor muncii. Lupta pentru mandatele de deputați se desfășoară în prezent între grupări rivale proamericane, departe de interesele naționale.

Clica lui Ho Cijon, împreună cu stăpînii ei depun toate eforturile pentru a „asigura" alegerea unor politicieni vînduți și pentru a crea aparența unor alegeri legale într-o atmosferă de „exprimare liberă a voinței". Acest scop este urmărit de așa-numita comisie central-electorală, deja creată, care se ocupă de organizarea și desfășurarea alegerilor.

Potrivit relatările agenților de informații sud-coreene, se iau de asemenea măsuri cu caracter pur polițienesc pentru înăbușirea populației și a partidelor politice care se pronunță pentru reforme în viața politico-socială. Ministrul Afacerilor Interne al Coreei de Sud a declarat recent că la fiecare secție de poliție vor fi aduse suplimentar **„grupuri mobile de polițiști"** formate din cîte 30 de persoane care ar fi, chipurile, necesare pentru asigurarea atmosferei de **„libertate a alegerilor".**

Vizita lui N. S. Hruşciov în Austria

Ziua a II-a

● Începerea convorbirilor sovieto-austriece la Cancelaria federală din piața Ballhaus.

● Vizitarea uzinei de automobile „Austro-Fiat" în cartierul muncitoresc Florisdorf.

● Dejun oferit de cancelarul federal J. Raab la reședința sa.

● Întîlnire cu reprezentanții cercurilor de afaceri în sala Camerei federale de comerț și industrie.

● Seara, mare recepție în cinstea lui N. S. Hruşciov în istoricul castel Schoenbrunn.

Intrevederile sovieto-austriece

VIENA 1 (Agerpres). — TASS transmite: Grupul de presă de pe lîngă președintele Consiliului de Miniștri al U.R.S.S. comunică: La 1 iulie, ora 9.30 (ora locală), la reședința guvernului austriac a avut loc o întrevedere între președintele Consiliului de Miniștri al U.R.S.S., N. S. Hruşciov, și membri ai guvernului federal al Austriei în frunte cu cancelarul federal, J. Raab.

La întrevedere au participat din partea sovietică: A. N. Kosighin, prim-vicepreședinte al Consiliului de Miniștri al U.R.S.S., E. A. Furțeva, ministrul Culturii al U.R.S.S., A. A. Gromiko, ministrul Afacerilor Externe al U.R.S.S. etc.

Din partea Austriei la întrevedere au participat: cancelarul federal, J. Raab, vicecancelarul B. Pittermann, B. Kreisky, ministrul Afacerilor Externe, F. Bock, ministrul Comerțului și Reconstrucției, K. Waldbrunner, ministrul Transporturilor și Centralelor electrice, H. Drimmel, ministrul Învățămîntului, F. Graf, ministrul de Război etc.

Convorbirea, care a avut loc cu prilejul întrevederii, s-a desfășurat într-un spirit de înțelegere reciprocă și cordialitate și s-a referit la probleme care interesează guvernele U.R.S.S. și Austriei.

S-a căzut de acord ca noi întrevederi să aibă loc în cursul vizitei oficiale a lui N. S. Hruşciov în Austria.

Am venit călăuziți de interesul întăririi păcii

Cuvîntarea lui N. S. Hruşciov la uzinele „Austro-Fiat"

VIENA 1 (Agerpres). — TASS transmite: Luînd cuvîntul la Uzina de automobile din Viena, N. S. Hruşciov a spus printre altele:

Noi am auzit și mai înainte de întreprinderea dv., cunoașteți producția ei. Autocamioanele frigorifice produse de dv. pot fi văzute în multe orașe ale Uniunii Sovietice. În condițiile noastre ele s-au făcut cunoscute prin calitățile lor și au adus faimă întreprinderii dv.

La uzina dv. — a spus în continuare N. S. Hruşciov — mă întîlnesc pentru prima oară de la sosirea mea în Austria, cu muncitori austrieci. De aceea, deși sînt nevoit să lucrez în toate aceste zile după un grafic încărcat, am căutat să folosesc sută la sută timpul prevăzut în programul de astăzi.

Dv. știți că în ultimii ani am avut prilejul să călătoresc mult prin lumea toată. Și pretutindeni am căutat să mă întîlnesc și să stau de vorbă cu muncitorii.

Trebuie să spun că n-am întîlnit încă — și cred că nu voi întîlni niciodată — un muncitor care să spună că războiul îi este mai pe plac decît munca pașnică. Acest lucru e și firesc.

Un savant poate formula o idee care să constituie o revoluție în știință, un inginer poate să facă o descoperire care să promită o revoluție tehnică în producție, dar toate acestea vor folosi oamenilor abia atunci cînd va interveni muncitorul.

Omenirea nu a înălțat încă un monument măreț muncitorului — adevăratul creator, el singur și-a creat monumente muncii sale sub formă de fabrici și uzine, centrale electrice și drumuri, clădiri și teatre, orașe și sate. Și acesta este un monument atît de măreț și atît de nobil încît un altul ca el nu există și nu poate exista în lume.

În însăși ființa muncitorului este sădită ideea creației, nu a distrugerii. Iată de ce muncitorii au pășit întotdeauna în primele rînduri ale luptătorilor împotriva războiului, pentru pace.

Reprezentanții țărilor capitaliste, prezentîndu-ne economia lor, deseori spun, arătîndu-și uzinele și construcțiile de toate genurile — iată ce a obținut capitalismul! Dar lor li se poate răspunde — toate acestea sînt roade ale muncii clasei muncitoare.

În prezent poporul sovietic — a spus în continuare N. S. Hruşciov — îndeplinește cu succes planul septenal.

Dv. înțelegeți foarte bine că unei țări care își îndreaptă eforturile spre o construcție pașnică gigantică, îi sînt străine tendințele agresive, îi este străin războiul. Dv. știți că Uniunea Sovietică nu construiește baze militare pe teritorii străine, nu menține în aer bombardiere cu arma nucleară aducătoare de moarte, nu trimite avioane de spionaj în alte țări.

Statul sovietic nu-și sporește cheltuielile militare și efectivul forțelor armate, ci dimpotrivă, îl reduce.

Sîntem gata oricînd să procedăm la dezarmarea generală și totală — să dizolvăm armata, să distrugem toate stocurile de armă nucleară și armă rachetă, să lichidăm toate departamentele militare. Dacă acest lucru ar depinde numai de noi, dezarmarea generală controlată ar fi fost deja înfăptuită. Din păcate, în unele țări — probabil că bănuiți și dv. în care anume! — continuă să acționeze forțele agresive care se opun pînă și celei mai mici destinderi a încordării. Nu este întîmplător faptul că într-un moment de cea mai mare răspundere, în momentul pregătirii conferinței la nivel înalt, care ar fi putut să rezolve unele probleme internaționale actuale, aceste forțe au recurs la o provocare grosolană și au torpilat conferința.

În ultimul timp unii ziariști străini au pus întrebarea: „Ce caută Hruşciov în Austria, pentru ce a venit el în această țară?".

Pot să răspund și la această întrebare — a spus în încheiere N. S. Hruşciov. Am venit în Austria călăuziți de interesele extinderii colaborării internaționale, ale întăririi păcii și prieteniei între popoare. Și dacă după vizita noastră, relațiile dintre Uniunea Sovietică și Austria, bazate pe principiile coexistenței pașnice, vor deveni și mai bune, vom considera că vizita noastră și-a atins scopul.

Dejunul oferit de cancelarul federal J. Raab

VIENA 1 (Agerpres). — TASS transmite: La dejunul oferit la 1 iulie 1960 de cancelarul federal al Austriei, J. Raab, N. S. Hruşciov a rostit o cuvîntare în care a spus printre altele: Politica de neutralitate care după semnarea Tratatului de stat a fost pusă la baza politicii externe a Republicii Austria, a scutit Austria de rolul de neinvidiat de partener minor în cadrul blocurilor agresive ale unor puteri, a scutit-o de folosirea teritoriului ei pentru baze și poligoane ale unor armate străine.

Acum o lună, Uniunea Sovietică și-a demonstrat încă o dată hotărîrea de a obține rezolvarea pozitivă a problemei dezarmării generale și totale. Am făcut noi propuneri de dezarmare, care țin seama de dezideratele exprimate de partenerii noștri francezi în cadrul tratativelor.

Regretăm că partenerii noștri în cadrul tratativelor nu doresc să facă deocamdată nici un pas în direcția realizării unei înțelegeri. În Comitetul celor zece state ei au pășit pe o cale care duce ori unde numai nu la o înțelegere. Tocmai de aceea am hotărît că nu ne stă bine să fim complici la înșelarea speranțelor popoarelor.

Nu am mai putut participa la ședințe sterile și am fost nevoiți să înaintăm Adunării Generale a O.N.U. spre discutare problema dezarmării.

A luat apoi cuvîntul cancelarul Austriei J. Raab, care a spus printre altele: Noi știm că datorăm încheierea Tratatului de stat inițiativei dv. personale. Noi știm că ați manifestat în permanență interes personal față de stabilirea și îmbunătățirea relațiilor dintre U.R.S.S. și Austria și de aceea va fi cît se poate de oportun dacă voi sublinia meritul dv. în stabilirea în ultimii 5 ani a unor contacte atît de concrete și prietenești dintre cele două state ale noastre.

În ce privește relațiile dintre cele două state ale noastre aș dori în această ordine de idei să constat că noi amîndoi, ca parteneri la înțelegerea realizată în cursul tratativelor cu privire la Tratatul de stat ne-am îndeplinit obligațiile în modul cel mai corect și punctual. Noi, domnule prim-ministru vom oferi cu plăcere în zilele care vor urma atît dv. personal cît și persoanelor care vă însoțesc posibilitatea de a ne cunoaște țara și oamenii, de a vizita instituțiile noastre economice și culturale și nădăjduim că dv. nu numai că veți rămîne cu impresii bune ci și veți păstra amintiri plăcute despre zilele petrecute în Austria.

Actualitatea INTERNAȚIONALĂ

Obstacole în calea tratativelor franco-algeriene

PARIS 1 (Agerpres). — Reprezentanții guvernului provizoriu algerian au părăsit la 30 iunie orașul Melun, plecînd la Tunis pentru a face cunoscute guvernului lor rezultatele tratativelor preliminare duse cu reprezentanții guvernului francez. Din relatările agențiilor de presă reiese că în jurul acestor tratative s-au făcut simțite presiunile din ce în ce mai puternice exercitate de cercurile ultracolonialiste în direcția sabotării oricăror posibilități de rezolvare pașnică a problemei algeriene. Într-o telegramă din Tunis, agenția FRANCE PRESSE, citează persoane din apropierea guvernului algerian care arată că în cursul tratativelor de la Melun „reprezentanții francezi au adoptat o atitudine obstrucționistă față de toate propunerile algerienilor, respingîndu-le sau dînd răspunsuri evazive". În aceeași ordine de idei, corespondentul din Tunis al agenției REUTER relatează că francezii au cerut guvernului provizoriu algerian „să înceteze operațiunile militare în timpul tratativelor". Aceasta arată, subliniază agențiile de presă, că cercurile colonialiste francezе încearcă să folosească eventualele tratative cu guvernul algerian pentru a obține ca armatele algeriene de eliberare să depună armele fără nici o garanție pentru respectarea dreptului la autodeterminare al poporului algerian.

Puternice manifestații antifasciste în It

• Ciocniri între manifestanți și poliție • Peste 100 de răniți • Zeci de s arestați • Deputații partidelor de stînga au cerut convocarea Cam

ROMA 1 — Corespondentul Agerpres transmite: În dimineața zilei de 1 iulie marele port italian Genova avea aspectul unui oraș în stare de asediu. După cum se știe, cu o zi mai înainte peste 15.000 de manifestanți au protestat în mod pașnic pe străzile orașului împotriva ținerii congresului partidului neofascist — Mișcarea socială italiană. **Poliția a încercat să împiedice această demonstrație antifascistă, atacînd cu brutalitate pe manifestanți. Ciocnirile violente care s-au produs între manifestanți și poliție s-au soldat cu peste 100 de răniți dintre care 16 se află în stare gravă. 60 de manifestanți au fost arestați.**

Atacul poliției împotriva demonstranților antifaciști a stîrnit o vie indignare în rîndurile poporului italian. În întreaga țară a început o campanie de protest împotriva samavolniciilor poliției din Genova. O puternică manifestație de protest a avut loc la Torino unde sute de studenți au manifestat în cursul nopții de joi spre vineri împotriva organizării Congresului neofascist la Genova și împotriva atacurilor bandiților ale poliției. **Și la Torino forțele poliției s-au năpustit asupra manifestanților folosind bombe lacrimogene. Zeci de studenți au fost arestați.**

La Roma vestea incidentelor de la Genova a provocat de asemenea vii proteste în cercurile democratice. **Deputații partidelor de stînga — comuniști și socialiști — au cerut convocarea imediată a Camerei pentru a lua în discuție evenimentele grave petrecute la Genova. De asemenea deputații au cerut guvernului să răspundă în legătură cu atacul poliției din Genova împotriva manifestanților antifaciști.** Se observă însă că guvernul și Ministerul de Interne, sub pretextul că „nu cunosc ceea ce s-a petrecut la Genova", ezită să dea un răspuns. Ministrul de Interne, Giuseppe Spataro, a declarat în schimb că partidul fascist are „dreptul" să-și țină (congres programat pen că 3 iulie) întrucît, acest „autorizat".

În numeroase orașe fost declarate greve de potriva atacului samavoln ței din Genova. În portu avut loc o mare manifesta cistă la care au partici 30.000 de cetățeni ai oraș manifestații au avut loc d nea la Bologna, Veneția, în întregul Piemont, prov a adus o mare contribuție antifascistă.

Peste două milioane de munci agricoli italieni în grevă

ROMA 1. — Corespondentul Agerpres transmite: **Vineri a început pe întreg teritoriul Italiei greva generală a peste 2.000.000 de muncitori agricoli (bracciantii), grevă hotărîtă în strînsă unitate de acțiune de cele trei centrale sindicale naționale** — Confederația Generală a Muncii din Italia (C.G.I.L.), Confederația sindicatelor oamenilor muncii (C.I.S.L.) și „Uniunea italiană a muncii" (U.I.L.). Greviștii cer mărirea salariilor și încheierea de noi contracte de muncă. Ace una din cele mai mari ac luptă ale muncitorilor agric ultima vreme.

Concomitent cu greva ge muncitorilor agricoli sînt în tire vaste acțiuni greviste al pe te 1.000.000 de dijmași. Î șele Reggio-Emilia, Pisa, Siena logna, Emboli, Verona, și în pr cia Puglia au avut loc mari festații în sprijinul revendic dijmașilor.

Joi a început de asemenea va generală a muncitorilor de șantierele navale italiene. Greva paralizat întreaga activitate a tierelor din Livorno, Savona, V ția, Ancona, Triest, Monfalc Neapole și Taranto. În toate ac orașe au avut loc manifestații greviștilor la care au participat meroși cetățeni.

Sărbătoarea poporului congolez

— La festivitate este reprezentată și R. P. Română —

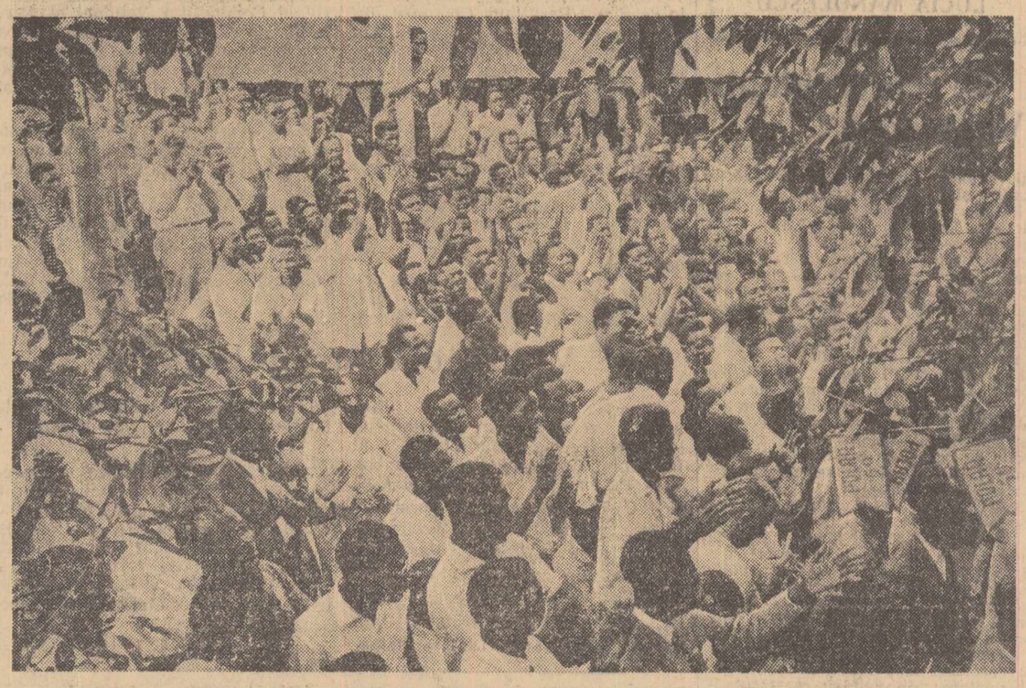

Populația din Leopoldville salută proclamarea independenței Congo-ului

LEOPOLDVILLE 1 (Agerpres). — La 30 iunie a avut loc într-un cadru festiv proclamarea independenței Republicii Congo. De dimineață, în această zi însemnată pe străzile împodobite sărbătorește ale orașului Leopoldville domnea o mare animație. Mii de locuitori ai capitalei noului stat independent al Africii, locuitori ai satelor din împrejurimi s-au adunat în fața Palatului Națiunilor, unde a avut loc adunarea festivă la care au luat parte deputați și senatori, numeroși oaspeți, precum și delegații ale statelor străine.

R. P. Română este reprezentată la solemnități de V. Dumitrescu, adjunct al ministrului Afacerilor Externe.

În cadrul ședinței festive a parlamentului, regele Belgiei, Baudouin, și șeful statului Congo, Kasavubu, au rostit cuvîntări. A luat apoi cuvîntul Patrice Lumumba, primul ministru al statului Congo. „Nici un locuitor al statului Congo nu va uita niciodată că independența a fost cucerită de noi prin luptă, prin luptă de zi cu zi, perseverentă, grea, prin luptă de la care nu ne-au putut opri nici privațiunile, nici suferințele, nici sacrificiile uriașe, nici sîngele vărsat de popoarele noastre. Această luptă a fost însoțită de lacrimi, foc și sînge. Ne mîndrim cu lupta noastră, deoarece a fost o luptă dreaptă, nobilă, necesară pentru a scăpa de robia umilitoare care ne-a fost impusă cu forța".

Aceste cuvinte, care au fost subliniate de aplauzele celor prezenți în sală, au pus într-o situație penibilă pe rege, primul ministru Eyskens, și miniștrii din Belgia.

„Aceasta a fost soarta noastră în timpul regimului colonialist care a durat 80 de ani, a spus în continuare Lumumba. Rănile sînt încă prea proaspete, prea dureroase, pentru ca să le putem uita dintr-odată". În continuare Lumumba a vorbit despre viața grea pe care populația statului Congo a dus-o în perioada dominației colonialiste a Belgiei.

„Acum, a declarat el, în ovațiile asistenței, s-a terminat cu robia și violențele". Lumumba a chemat toate popoarele din Congo să-și înmulțească eforturile în lupta mare și grea pentru obținerea independenței economice. Lumumba a subliniat că își pune anumite speranțe în tratatul de prietenie și asistență mutuală și colaborare, semnat la 28 iunie între Belgia și Congo.

El a declarat că guvernul țării va respecta în mod cinstit condițiile tratatului. Primul ministru al statului Congo și-a încheiat cuvîntarea cu cuvintele: „Trăiască independența statului Congo!"

Actul proclamării independenței Congo a fost semnat de Lumumba și de Bomboko, ministrul Afacerilor Externe al Republicii Congo, iar din partea belgiană de Eyskens și Wigny. Întreaga sală, ridicîndu-se în picioare, a salutat cu vii aplauze nașterea noului stat suveran.

Cei 13 milioane de locuitori ai statului Congo au aruncat de pe umerii lor jugul colonialismului. În centrul Africii a apărut un nou stat independent — Republica Congo.

Ceremonia proclamării independenței Somaliei

MOGADISCIO 1 (Agerpres). — În noaptea de 30 iunie spre 1 iulie, într-o atmosferă solemnă la Mogadiscio, în Piața Solidarității țărilor Africii, Aden Abdulla Osman, șeful provizoriu al statului Somalia, a proclamat independența Somaliei. Deasupra clădirii Adunării naționale flutură drapelul de stat al noului stat independent Somalia — un drapel albastru cu o stea albă cu cinci colțuri în centru. Numeroși reprezentanți ai populației țării și unitățile militare ale tinerei armate din Somalia, adunați în piață, au salutat călduros și cu entuziasm acest eveniment remarcabil din istoria țării lor care s-a eliberat pentru totdeauna de sub jugul colonialismului.

Aden Abdulla Osman a felicitat poporul Somaliei cu prilejul obținerii independenței, i-a urat pace și prosperitate și l-a îndemnat să nu uite de soarta milioanelor de africani care mai zac încă sub jugul colonialiștilor străini.

Numeroasele delegații din multe țări ale lumii, care au sosit la Mogadiscio pentru a participa la această ceremonie, au felicitat pe șeful provizoriu al Somaliei cu acest prilej. R. P. Română este reprezentată la solemnități de Ștefan Cleja, trimis extraordinar și ministru plenipotențiar la Roma.

Ceremonia proclamării independenței Somaliei s-a încheiat cu salve de artilerie și focuri de artificii. Serbările populare ale locuitorilor capitalei Somaliei au continuat pînă noaptea tîrziu.

În cîteva rînduri

● **În mesajul de felicitare adresat de N. S. Hruşciov lui Abdullah Issy, primul ministru al Somaliei, se spune: „Uniunea Sovietică declară în mod solemn că recunoaște Somalia ca stat independent și suveran și că este gata să stabilească cu ea relații diplomatice și să facă schimb de reprezentanțe diplomatice". (TASS).**

● **În primele 6 luni ale anului curent în prefectura Nagasaki au încetat din viață în urma bolii actinice — consecință a bombardamentului atomic de la Nagasaki — 21 de persoane, adică cu trei persoane mai mult decît în aceeași perioadă a anului trecut și de aproape două ori mai mult decît în perioada corespunzătoare a anului 1958. (Kiodo).**

● *Mareșalul Teixeira Lott, candidat pentru funcția de președinte al Braziliei, luînd cuvîntul la o adunare a reprezentanților tuturor sindicatelor din Rio de Janeiro a declarat că în cazul în care va fi ales președinte va restabili relațiile diplomatice cu Uniunea Sovietică și va extinde relațiile comerciale și culturale cu toate țările din lume. (Prensa Latina).*

● **La Geneva a avut loc o nouă ședință ordinară a conferinței celor trei puteri pentru încetarea experiențelor cu arme nucleare. Următoarea ședință a fost fixată la 4 iulie. (TASS).**

● **În Sardinia, în localitatea Cagliari, s-a descoperit o nouă excrocherie cu ulei de măsline falsificat. Sute de tone de săpun importat din Grecia au fost transformate în „ulei de măsline" și vîndute ca atare populației. Excrocheria fiind descoperită „industrașul" a fost deferit parchetului. 583 persoane au depus plîngere împotriva excrocului. (F. P.).**

● **Președintele Eisenhower a semnat la 30 iunie proiectul de lege care prelungește pe încă un an impozitele introduse în timp de război. Guvernul S.U.A. obține din aceste impozite aproximativ 4 miliarde dolari pe an. (U.P.I.).**

● *Guvernul canadian a dat instrucțiuni ambasadorului său la Washington să prezinte un protest guvernului S.U.A. față de intențiile acestuia de a mări tarifele vamale pentru exporturile de plumb și zinc. (U.P.I.).*

● **În urma inundațiilor provocate de ploile care continuă din 26 iunie în Coreea de Sud au pierit 8 persoane iar alte 12 au dispărut fără urmă. Au fost distruse și inundate aproximativ 200 de clădiri. Potrivit datelor publicate de poliția sud-coreeană, pierderile provocate de inundații se cifrează la aproximativ 200.000 dolari americani. (TASS).**

● **La Lisabona a început la un tribunal special procesul unui grup de persoane acuzate că „fac parte din Partidul comunist aflat în ilegalitate". Acuzații se află în detențiune de 17 luni (F. P.).**

● *La 30 iunie la Issy les Moulineaux, suburbie a Parisului, s-a deschis cel de-al 52-lea Congres Național al Partidului Socialist Francez (Sfio). (Ag).*

● Camera Reprezentanților din S.U.A. a aprobat proiectul de lege autorizînd pe președintele Eisenhower să oprească sau să reducă achizițiile de zahăr din Cuba. Proiectul de lege votat a fost trimis senatului. (U.P.I.).

● *A fost predat forțelor maritime militare ale Japoniei primul submarin construit după război pe șantierele navale japoneze. (TASS).*

● **Senatul american a hotărît cu 63 de voturi contra 26 să-și întrerupă lucrările pînă la 8 august, după Congresele naționale care urmează să desemneze candidații democrat și republican la alegerile prezidențiale de la 8 noiembrie 1960. (F. P.).**

● Guvernul francez a ascultat proiectul cu privire la bugetul de stat al Franței pe anul 1961. Guvernul a hotărît să repartizeze 12 miliarde de franci pentru a fi creată în noul an o „forță atomică de șoc". (TASS).

Pe străzile Vienei

Corespondență telegrafică specială

Îngrată este sarcina unora dintre corespondenții americani care au fost trimiși la Viena pentru a transmite vizita lui N. S. Hruşciov în țara noastră.

Lor le vine destul de greu să informeze cinstit opinia publică americană despre căldura cu care poporul austriac întîmpină pe înalții oaspeți sovietici. Ei nu îndrăznesc să se oprească cu mai multă atenție asupra ecoului profund pe care l-au avut asupra poporului austriac cuvintele folosite de primul ministru al U.R.S.S. la dejunul din 30 iunie: „Sînt de acord — spunea N. S. Hruşciov — cu conducătorii Austriei cînd aceștia subliniază că succesele obținute de poporul austriac în ultimii ani au temelia tranșată a neutralității permanente, proclamate de parlamentul Austriei acum cinci ani".

În cercurile guvernante din S.U.A. cuvîntul „neutralitate" este subversiv și primejdios și oricine îl pronunță este acuzat de capitulare. Nu întîmplător comentatorul american Walter Lippmann consideră că înfringerile suferite de diplomația americană în Japonia și în alte regiuni ale lumii se datoresc neînțelegerii manifestate față de dorința de neutralitate a poporului japonez ca și a altor popoare.

„Spre surpriza noastră — scrie Lippmann — noi am devenit tot mai nepopulari — și cu cît am pompat mai multe arme și bani cu atît mai mult masele populare și intelectualii au devenit neutraliști și antiamericani..."

Austriecii au simțit nu odată pe propria lor piele de ce se înfurie militarii de la Pentagon ori de cîte ori aud cuvîntul neutralitate. Doar pe deasupra capetelor noastre au trecut avioanele americane care transportau trupe americane în Liban.

Tocmai pentru că doresc ca neutralitatea lor să fie respectată, austriecii au salutat cu căldură sprijinul categoric dat de Uniunea Sovietică, prin glasul primului său ministru, acestei politici.

Dar iată că s-au găsit unii care au încercat să scoată din încurcătură pe reporterii americani. Încă cu zile înainte ei au tipărit în tipografiile unor ziare burgheze niște jalnice manifeste care îndemnau populația Austriei să-l primească pe N. S. Hruşciov cu „răceală". Lor li s-au alăturat unii episcopi care au chemat ca populația să manifeste o „tăcere simbolică".

Cine însă a asistat la scenele emoționante petrecute în aceste două zile în capitală, cine a văzut cum erau călcate în picioare manifestele infame, cine a auzit aclamațiile de salut, nu putea să nu-și dea seama că reporterii americani s-au aflat într-o situație disperată.

Pe toate străzile — pe cînd se aștepta trecerea oaspeților, afluența era mare. Lîngă mine aud deodată două fete vorbind:

— Șeful — spunea una — o să aibă un atac de apoplexie dacă nu ne ducem acum la magazin. Dar eu rămîn să privesc.

Un tînăr, factor poștal, care trecea cu camioneta sa de la o cutie poștală la alta, se repezi la un agent al serviciului de ordine, întrebîndu-l:

— Cît mai durează pînă sosește Hruşciov? Agentul se uită la ceas:

— Un sfert de oră, în orice caz. Atunci factorul se urcă în mașină, se grăbi să mai golească cîteva cutii poștale, ca apoi să se așeze și el în rînd, pentru a-l saluta pe Hruşciov.

Pe Ringstrasse, în timp ce mulțimea ovaționa scandînd „Pace", „Prietenie", un tînăr se apucă să flutere. Era unul din cei care au apărut și anul trecut la Viena în timpul Festivalului Tineretului. Dar un muncitor care se afla lîngă el i-a pus mîna la gură și i-a strigat:

— Ascultă, smechere, episcopii au chemat la tăcere dar de fluierături n-a fost vorba. Haimanaua și-a luat tălpășița.

În dimineața zilei de vineri locuitorii Vienei au avut prilejul să-l salute pe șeful guvernului sovietic atunci cînd, în afara programului oficial, a vizitat împreună cu soția și fiica sa un pasaj subteran, construit într-unul din cele mai pitorești locuri din Viena, în apropierea Operei. Însoțit de grupuri mari de cetățeni, N. S. Hruşciov a vizitat o braserie care se afla în acest „pasaj al Operei". O femeie din mulțime s-a apropiat de N. S. Hruşciov spunîndu-i: „Sînt fericită să vă salut ca pe omul păcii".

La uzinele „Austro-Fiat" sute de oameni scandează cu voioșie: „Bun sosit Hruşciov!". Muncitorii flutură fanioane austriece și sovietice. Tinere îmbrăcate în haine de sărbătoare îi oferă lui N. S. Hruşciov și soției sale buchete de trandafiri și gladiole.

În după-amiaza zilei de 1 iulie, la invitația Camerei federale de comerț și industrie din Austria, care potrivit datelor oficiale grupează peste 288.000 de industriași mari, mijlocii și mici din țară, N. S. Hruşciov, președintele Consiliului de Miniștri al U.R.S.S., s-a întîlnit cu reprezentanții cercurilor de afaceri din Austria.

Toate locurile din sala Camerei federale de comerț și industrie au fost ocupate cu mult înainte de sosirea înaltului oaspete sovietic. Aici s-au adunat cei mai influenți reprezentanți ai cercurilor de afaceri austriece.

Sala a răsunat de aplauze furtunoase cînd și-a făcut apariția N. S. Hruşciov.

Cuvîntarea lui N. S. Hruşciov a fost ascultată cu o mare atenție de cei prezenți. La sfîrșitul cuvîntării asistența l-a ovaționat pe înaltul oaspete sovietic.

Ideea principală care străbate aclamațiile mulțimii adresate lui Hruşciov este ideea coexistenței pașnice.

De asemenea, multe ziare austriece fac o strînsă legătură între vizita primului ministru al U.R.S.S. și politica de promovare a acestei idei. „Știm — scrie „Oesterreichische Neue Tageszeitung" — că Hruşciov sosește la noi și ca om de stat și ca prieten al Austriei, de aceea îi spunem din inimă „Bine ați venit". „Arbeiter Zeitung", organ al partidului social-democrat scrie în articolul de fond: „Pe omul de stat sovietic Hruşciov îl salutăm sincer și cu bucurie. El este aliatul politic al poporului austriac, întrucît el luptă sincer pentru pace și coexistență, ceea ce înseamnă pentru o viață pașnică comună".

Articolul de fond al ziarului „Wiener Zeitung" abundă în reflecții despre coexistență pașnică între țările cu orînduiri sociale diferite și despre relațiile de prietenie austro-sovietice. „Viața pașnică comună dintre popoare și la urma urmelor aceasta înseamnă coexistență — iată singura ieșire din încordare din crizele și zguduirile zilelor noastre" — scrie ziarul. Amintind că încă „la porțile Vienei soldații sovietici și-au dat viața pentru ca numele Austriei să poată fi rostit în această țară liber și mîndru", ziarul „Wiener Zeitung" arată că și după eliberare Uniunea Sovietică a avut în tot timpul o atitudine de profund respect față de Austria și a recunoscut egalitatea ei în drepturi.

„Vizita marchează importanța neutralității Austriei și o va întări și mai mult. Prezența lui Hruşciov în Austria înseamnă întărirea relațiilor austro-sovietice, recunoașterea politicii de coexistență pașnică, și triumful independenței și neutralității Austriei. Bine ați venit Hruşciov!" *scrie ziarul „Volkstimme".*

V. ROTHMAYER

1 iulie 1960.

Redacția: Piața Scînteii, Tel. 17.60.10. Administrația: 17.60.20. Interior 1.400. Abonamentele se primesc la toate oficiile poștale, factorii poștali și difuzorii din întreprinderi și instituții. Tiparul Combinatul Poligrafic Casa Scînteii „I. V. Stalin"