Regiunea Hunedoara-Deva

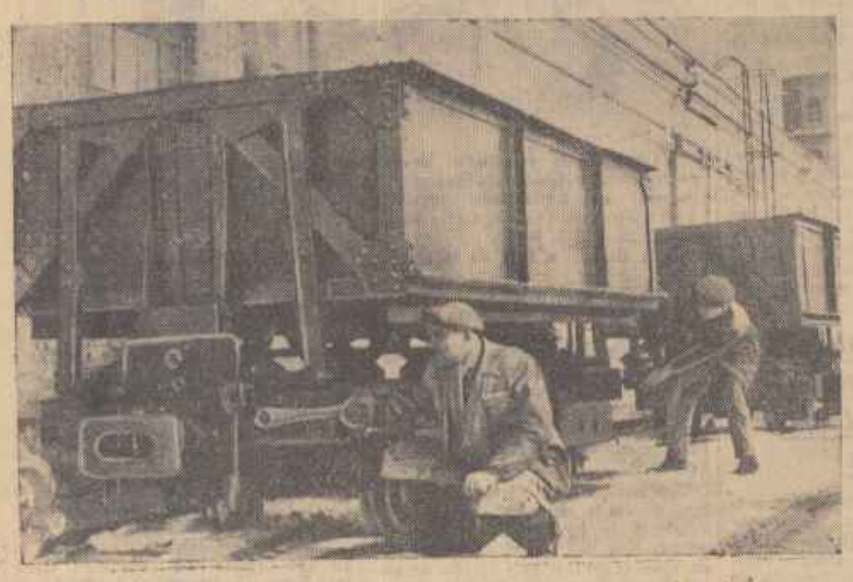
Proletari din toate țările, uniți-vă!

Romînia liberă

ORGANUL SFATURILOR POPULARE DIN REPUBLICA POPULARĂ ROMÎNĂ

Anul XVII nr. 4463 | 4 pagini — 20 bani | Marți 17 februarie 1959

Un nou lot de vagoane basculante



Atelierele „9 Mai" din Capitală se află printre cele opt întreprinderi bucureștene care au lansat chemarea: „Cît mai multe economii în producție".

Printre numeroasele produse ale atelierelor este și vagonul basculant de 10 tone (cale îngustă) pentru industria cimentului.

În clișeu: Se fac ultimele verificări la un lot de vagoane basculante.

Foto: V. THODORU

Se alătură chemării celor 8 întreprinderi din Capitală

Tg. Mureș

Pe zi ce trece, crește numărul colectivelor de muncă tîrgumureșene care răspund cu însuflețire la chemarea muncitorilor celor 8 întreprinderi din Capitală. Lucrătorii complexului C.F.R. Tg. Mureș în frunte cu cei de la Depoul de locomotive și Atelierele de vagoane și-au luat angajamentul să economisească prin reducerea consumurilor de combustibil, material și energie o sumă de peste 1.500.000 lei.

Muncitorii și tehnicienii întreprinderii locale lemn-forestier I.L.E.F.O.R. și-au propus să realizeze pînă la sfîrșitul anului economii de 1.260.000 lei. De asemenea salariații întreprinderii comunale din Tg. Mureș s-au angajat să obțină economii de aproape 2 milioane lei.

Pînă acum un număr de 8 întreprinderi, printre care și fabrica de zahăr „Bernat Andrei", fabrica de cărămizi „Mureșeni", întreprinderea Metalurgică „Ludovic Minschi" etc. și-au luat angajamentul să economisească materii prime și energie în valoare de peste 8 milioane lei.

Constanța

Tot mai multe colective din regiunea Constanța se angajează să realizeze serioase economii în producție.

Cei puțin 3.221.000 lei economii la prețul de cost, 2.000 tone de acid sulfuric și peste 10.000 tone superfosfați peste plan sînt cifre care reprezintă angajamentele colectivului uzinei de superfosfați și acid sulfuric de la Năvodari.

Muncitorii de la I.M.U.M. Medgidia răspund chemării la întrecere prin cele 3.332.000 lei economii suplimentare pe care s-au angajat să le realizeze anul acesta. La rîndul lor cei de la „Cimentul Păcii" s-au angajat să depășească planul anual cu 12.000 tone ciment și în același timp să obțină economii peste plan de 1.061.000 lei.

Rebuturile sînt înlăturate

Aspecte din activitatea colectivului secției de turnătorie a uzinelor „7 Noiembrie"—Craiova

Înainte de a intra în turnătoria uzinei „7 Noiembrie" din Craiova, m-a întîmpinat o vitrină în care erau expuse mai multe piese. Deasupra sta scris: „Vă vorbește postul U.T.M.-ist de control". În dreapta, vitrina cu rebuturi: un butuc pentru sapa rotativă, o stea de grapă, un palier de motor electric. Fiecare cu cîte un defect. Dedesubt, numele autorilor: brigada lui Marin Stănescu, turnătorul Ion Gheorghe, brigada lui Victor Rădulescu. În stînga, vitrina cu piese de cea mai bună calitate. Erau multe asemenea piese: o roată dințată, un semicilindru de motor electric, un lagăr de tăvălug inelar, etc.

Ceea ce m-a surprins însă a fost faptul că unul din numele întîlnite alături, la vitrina cu rebuturi, l-am găsit și aici: „Brigada lui Marin Stănescu." Nu știam ce să înțeleg: brigada aceasta poate fi socotită bună, sau ca o brigadă ce dă multe rebuturi?

Răspunsul mi l-a dat tov. Mihai Nisipeanu, pînă nu de mult unul dintre cei mai vrednici turnători ai uzinei, acum controlor tehnic de linie și secretar al organizației U.T.M.

— Cu cîtva timp în urmă, mi-a spus el, brigada lui Marin Stănescu obișnuia să dea multe rebuturi. Postul utemist de control a sezisat acest lucru și a expus în vitrină rebutul pe care l-ați văzut. Fără îndoială că tinerii din brigadă nu s-au simțit de loc bine. Au cerut ajutorul tehnicienilor pentru a-și îndrepta lipsurile. Rezultatul? În scurtă vreme brigada a început să dea numai piese de bună calitate. Una dintre ele este și roata dințată pe care ați văzut-o în vitrină.

De altfel, așa cum am aflat, acesta nu este singurul aspect din lupta pe care muncitorii de la turnătoria uzinei „7 Noiembrie" o duc împotriva celui mai mare dușman al lor — rebuturile.

Iată! De cîteva săptămîni, la turnătorie s-a încetățenit obiceiul ca după terminarea schimbului fiecare brigadă să mai rămînă pe loc vreo 10—15 minute. Muncitorii, împreună cu tehnicianul repartizat să-i ajute, folosesc acest timp pentru a-și analiza rezultatele muncii din ziua respectivă. Într-una din zilele trecute, muncitorii din brigada lui Tudor Efstratiu au constatat că din cele patru paliere turnate în ziua aceea, unul fusese rebutat. Ajutați de inginerul Constantin Tohă au descoperit și cauza. Era vorba de o defecțiune a mixtului superior. La propunerea muncitorului Vasile Oncu, brigada a hotărît să schimbe tehnologia formării. Peste cîteva zile situația s-a îmbunătățit. Totuși, pe pereții unor piese mai continuau să apară unele incluziuni de zgură. La propunerea lui Tudor Efstratiu, ei au hotărît să introducă turnarea cu filtru de zgură. Acum, brigada nu mai dă nici un rebut.

Un fapt asemănător s-a petrecut și la brigada condusă de Constantin Dumitru. A fost o vreme cînd această brigadă rebuta cîte 1—2 din cele 6 carcase de ventilatori pe care le turnau într-o zi. La propunerea muncitorului Gh. Ancuța, membrii brigăzii au hotărît să introducă turnarea prin sifon. Acum, rar se întîmplă ca la 3-4 zile să se mai rebuteze cîte o piesă.

Dar lupta turnătorilor împotriva rebuturilor este susținută și prin mă-

C. AZOIȚII
Corespondentul „Romîniei libere" în regiunea Craiova

(Continuare în pag. 3-a)

ÎN ULTIMELE 24 DE ORE

- *Expoziție dedicată „Decadei mărțișorului"*

Ieri dimineață a avut loc la magazinul de prezentare „Bijuteria" din Calea Victoriei, deschiderea expoziției dedicată „Decadei Mărțișorului". În cadrul acestei expoziții sînt prezentate peste 400 modele de mărțișoare tip popular, 200 modele de mărțișoare de aur și argint etc. În scopul scurtării timpului de deservire a cumpărătorilor, în vitrinele magazinului au fost amenajate panouri cu mărțișoare, lîngă care se află prinse numerele de ordine și prețurile respective.

- *Fabrică modernă de pîine*

BACĂU (de la corespondentul nostru). — La Piatra Neamț a intrat în producție cu toată capacitatea o nouă fabrică de pîine înzestrată cu utilaj modern. Producînd o cantitate de 24 tone pîine pe zi, noua fabrică îmbunătățește atît cantitativ cît și calitativ aprovizionarea populației din Piatra Neamț și a constructorilor de pe șantierele din raion.

- *Trei noi gospodării agricole colective*

IAȘI (de la corespondentul nostru). În satul Văleni din raionul Murgeni s-a luat ființă gospodăria agricolă colectivă „Tudor Vladimirescu", în care au intrat 76 familii de țărani muncitori, cu o suprafață de 292 ha. teren.

Alte două gospodării agricole colective au fost constituite în satele Viltărești și Lupești din același raion, cu un număr de 130 familii de țărani muncitori și o suprafață totală de 440 ha. teren.

- *Exploatarea sondelor prin două rînduri de tubinguri*

CRAIOVA (de la corespondentul nostru). La Țicleni a fost dată în producție cea de a doua sondă de exploatare a țițeiului cu două rînduri de tubinguri. Prin aplicarea acestei metode se asigură o exploatare științifică a sondei, sporirea debitului de țiței prin utilizarea rațională a presiunii gazelor din zăcămînt.

În viitor acest sistem va fi introdus și la alte sonde din schele petrolifere ale Olteniei.

Punctul pe i

Sfatul popular al regiunii București folosește pluguri exagerat de mari pentru a trimite doar o simplă hîrtiuță.



— A sosit corespondența!
— Și ce scrie în adresă?
— Să facem economie de... hîrtie!

Desen de GH. CHIRIAC

Aniversarea eroicelor lupte ale ceferiștilor și petroliștilor

Grivița își cinstește eroii

Prin oamenii ei, prin ea însăși, prin locul pe care-l ocupă în mecanismul vieții întregii țări, Grivița își cinstește în fiecare zi, în fiecare clipă, eroii. Fie că e vorba de realizarea unor economii în valoare de milioane (anul trecut muncitorii complexului au făcut economii în valoare de peste 5 milioane lei și anul acesta și-au propus să economisească alte cinci), fie că e vorba de creșterea producției și a productivității muncii, fie că e vorba de construirea unor mecanisme și utilaje care să ușureze munca oamenilor (la Grivița au fost realizate cu forțe proprii în anul trecut 11 poduri rulante care au fost montate în secții, astăzi aici vagoanele nu mai sînt ridicate manual ci mecanizat, cea ce are o importanță covîrșitoare pentru ușurarea muncii lucrătorilor de la vagoane), fie că e vorba de construirea unor apartamente pentru muncitori din fondul întreprinderii (la Podu Grand este în construcție un bloc de peste 50 de apartamente) sau a unei cantine noi, moderne — prin tot ce fac, prin tot ce năzuiesc, oamenii Griviței Roșii împlinesc visurile acelora ce acum 26 de ani s-au ridicat — ripostînd cu putere ofensivei patronale, cerîndu-și cu hotărîre drepturile!

În fiecare zi își cinstește Grivița eroii.

Dar ieri, ieri 16 februarie, zi plină de glorie în istoria luptelor clasei muncitoare, Grivița s-a adunat în masă și a păstrat un moment de reculegere în amintirea celor ce acum 26 de ani au udat cu sîngele lor, înflorind dureros caldarîmul cenușiu.

Un minut sirena a răsunat cu tonul ei profund, răzbătător, de toldeauna, spărgînd liniștea în țăndări. Apoi a rămas mai departe plutind peste oameni, la vîntul înghețat dudutul potolit și egal al uzinei termice. Grivițenii, parte îmbrăcați cu paltoane și căciuli călduroase, gata să plece acasă, parte cu hainele de lucru, negre, lucioase (acestia abia își încep schimbul) ascultă expunerea tovarășului Vasile Popescu, prim-secretar al raionului de partid Grivița Roșie, care a vorbit despre eroicele lupte ale ceferiștilor și petroliștilor din februarie 1933.

În tribună și în rîndurile din fața ale oamenilor strînși aici, se găsesc vechii luptători ai Griviței de la 1933. Decorațiile „A 25-a aniversare" date cu prilejul împlinirii a 25 de ani de la luptele din februarie ale muncitorilor ceferiști și petroliști le înfloresc roșii pe reverele hainelor închise.

La adunare, ceferiștii au ovaționat îndelung pentru Partidul Muncitoresc Romîn și Comitetul său Central în frunte cu tovarășul Gheorghe Gheorghiu-Dej, exprimîndu-și hotărîrea de a merge neabătuți, conduși de partid pe calea luminoasă a socialismului.

...În fiecare zi, în fiecare clipă, își cinstește Grivița Roșie eroii. Prin oamenii ei, prin ea însăși, prin locul pe care-l ocupă în mecanismul vieții întregii țări.

ELISABETA PETREANU

*

Tineri muncitori de la Complexul C.F.R. Grivița Roșie, de la uzinele „Bolesław Bierut" și de la alte întreprinderi din Capitală, în memoria cărora este vie jertfa lui Vasile Roaită și a altor tineri ceferiști care și-au vărsat sîngele acum 26 de ani pentru o viață mai bună, s-au întîlnit luni după amiază la Casa de Cultură raională a tineretului „Grivița Roșie" spre a cinsti luptele din februarie 1933.

Adunări consacrate eroicelor lupte revoluționare din februarie 1933 au mai avut loc și în numeroase alte întreprinderi și instituții din Capitală și din alte centre din țară.

Sporirea tonajului remorcat

BUZĂU (de la corespondentul nostru). — Ieri 16 februarie s-au împlinit 26 de ani de la eroicele lupte ale ceferiștilor și petroliștilor din țara noastră. Muncitorii, tehnicienii și inginerii de la depoul C.F.R.-Buzău au depus eforturi susținute pentru a întîmpina această măreață zi cu rezultate deosebite în producție, luînd noi măsuri de îmbunătățire a muncii lor. Una dintre acestea, o constituie „acțiunea de remorcare a trenurilor încărcate pe ruta Ploești-Mărășești, cu un tonaj sporit de 1400 tone în loc de 1100 tone". Aplicînd această măsură încă de la 12 februarie, ei au transportat în plus un volum important de mărfuri și materiale realizînd totodată o însemnată economie de combustibil, prin evitarea punerii în funcțiune a noi trenuri. Această acțiune va fi continuată și în viitor.

Succesele inițiatorilor

DEVA (de la corespondentul nostru). Muncitorii și tehnicienii de la combinatul siderurgic din Hunedoara lucrează cu eforturi sporite pentru a obține rezultate cît mai frumoase în cadrul întrecerii pe care au pornit-o în vederea sporirii producției de oțel, fontă și laminate.

În primele 10 zile care s-au scurs din luna februarie, ei au dat peste planul de producție 1354 tone cocs metalurgic, 1505 tone oțel Martin, 252 tone oțel electric, iar Blumingul a laminat în plus 1470 tone blumuri.

Toate acestea vin să completeze realizările obținute de siderurgiști în luna ianuarie. De exemplu, anul acesta s-a produs peste plan oțel Martin din care se pot fabrica circa 2600 tractoare U.T.O.S. 26. Colectivul de muncă de la Oțelăria Siemens Martin nr. 1 a elaborat pînă acum 286 șarje rapide și a dat în plus 3874 tone oțel. Oțelarii de la această secție depășesc cu regularitate angajamentul luat de a îmbunătăți indicii de utilizare ai cuptoarelor cu cel puțin 10 la sută.

Pe lîngă rezultatele bune obținute, se impune însă ca siderurgiștii de la Hunedoara să acorde mai multă atenție micșorării procentului de rebuturi și reducerii prețului de cost.

—o—

La fabrica „Nivea"



Produsele cosmetice fabricate de colectivul întreprinderii „Nivea" din Orașul Stalin sînt din ce în ce mai apreciate. Numărul sortimentelor fabricate a crescut zi de zi iar produsele sînt prezentate cumpărătorilor sub o formă variată.

În clișeu: Aspect din secția de fabricare a leucoplastului unde lucrătoarele Veronica Mogoș și Ene Măndica lucrează la depănarea leucoplaxtului.

Fototext AGERPRES

Orezul — o cultură valoroasă

Cîteva probleme privind extinderea suprafețelor cultivate și sporirea producției la hectar

În zilele de 13—14 februarie, la Institutul Agronomic „Nicolae Bălcescu" din Capitală a avut loc consfătuirea pe țară a cultivatorilor de orez. Referatele prezentate și discuțiile purtate pe marginea lor au dezbătut — în lumina sarcinilor trasate de plenara C.C. al P.M.R. din noiembrie 1958 — posibilitățile de extindere a suprafețelor cultivate cu orez în țara noastră și de sporire a producției la hectar.

Pentru redresarea actualei situații, consfătuirea a scos în evidență faptul că în fiecare unitate producătoare de orez este necesar să se aplice o serie de măsuri. În funcție de posibilitățile de realizare, acestea pot fi împărțite în două grupe:

1 — **măsuri care se pot aplica imediat** (refacerea vechilor amenajări necorespunzătoare și executarea noilor amenajări, asigurarea cantităților de semințe din soiuri valoroase, aplicarea măsurilor agrotehnice privind lucrarea solului, folosirea îngrășămintelor și a amendamentelor, asigurarea irigării raționale, îngrijirea culturilor etc.);

2 — **măsuri care vor necesita un timp de cîțiva ani** (introducerea și generalizarea asolamentelor, obținerea de semințe selecționate și crearea de soiuri noi, mecanizarea principalelor lucrări în cultura orezului etc.).

În cele ce urmează ne vom opri la prima grupă de măsuri, care — fiind în prima urgență — au fost discutate mai amănunțit de către participanții la consfătuire.

Amenajări și reamenajări pe 16.000 ha.

Deși introdusă de multă vreme în țara noastră (circa 170 ani), cultura orezului a ocupat suprafețe mici (circa 3000 ha.) pînă în ultimele două decenii. După război, suprafețele cultivate cu orez au crescut an de an. În această direcție, o importanță hotărîtoare a avut-o trecerea acestei culturi sub regimul de contractare la sfîrșitul anului 1948. Îndrumată și sprijinită material de stat, cultura orezului a luat chiar din anul 1949 o mare extindere. Astfel, în decurs de numai 4 ani, suprafețele cultivate cu orez au crescut de la 7800 ha. la aproape 21.000 ha. Se poate considera că din acel moment producția intensă de orez a început să conteze în economia țării.

În anul 1959, **suprafața stabilită pentru cultivarea orezului este de cel puțin 30.000 ha.** Din sarcina totală, **10.000 ha. au fost repartizate gospodăriilor de stat, iar 20.000 ha. sectorului de contractare.** Deoarece din amenajările existente se vor menține în cultură anul acesta doar 7800 ha, în gospodăriile de stat și 7000 ha. în sectorul de contractare, urmează ca **pînă la începutul viitoarei campanii să se amenajeze 16.000 ha. pentru orezării.** Creșterea suprafeței cultivate cu orez se va face atît pe seama amenajărilor noi, cît și prin reamenajările vechilor orezării.

Amenajări sistematice, cu mare durată de folosire, concepute pentru cultura orezului în asolament și realizabile la un preț de cost cît mai redus, nu pot fi executate decît pe bază de proiect. La rîndul său, acesta nu poate fi întocmit decît după identificarea terenurilor respective. Identificarea terenurilor destinate pentru noile orezării — cu excepția gospodăriilor de stat — s-a făcut cu mare întîrziere, mai ales în regiunile București și Galați. Din această cauză, aceste regiuni sînt rămase în urmă și cu planul de contractare a culturii orezului și — bine înțeles — și cu proiectările. Pentru a urgenta realizarea lucrărilor s-au luat măsuri pentru simplificarea proiectării, pentru deschiderea finanțării pe bază de documentație sumară și pentru începerea execuției pe bază de piese parțiale.

Terenurile alese pentru orezării trec

Ing. V. CIAUȘU

(Continuare în pag. 2-a)

Pregătiri de primăvară

În aceste zile de iarnă crudă, cu zăpadă puțină este o voluptate deosebită să vorbești despre primăvară. La fel de molipsitor ca și „bolile anotimpului rece", acest subiect a devenit dominant pînă și în articolele principalilor comentatori de politică externă din occident. Se vorbește cu insistență despre o intensă activitate diplomatică în primăvara ce vine, despre o eventuală conferință la nivelul miniștrilor de externe sau al șefilor de guverne. Revin cu insistență în aceste comentarii cuvintele „dezgheț", „flexibilitate", „propuneri noi" etc., etc. Desigur că ar fi mai mult decît recomfortant dacă toate acestea ar putea crea un sentiment de siguranță că într-adevăr se întîmplă ceva deosebit, că în sfîrșit diplomații occidentali au început să-și dea seama că războiul rece nu promite nimic bun, nici măcar promotorilor săi și că în sfîrșit această primăvară va vedea reînodîndu-se firul faimosului „spirit al Genevei", indiferent ce nume va purta el de astăzi.

Dar în afară de abuzul de termeni noi, atît în ziarele occidentale cît și în declarațiile unor oficiali occidentali, nici un fapt, dar absolut niciunul, nu vine în sprijinul unui asemenea sentiment de siguranță. Ce se întîmplă? Se pregătesc oare puterile occidentale să primească primăvara cum se cuvine, sau acumulează ele energie doar pentru continuarea „războiului rece" și în anotimpurile calde? Corespondentul la Washington al ziarului „New-York Times", William Nordon, după convorbiri avute cu „observatori autorizați", scrie că este vorba mai mult de o ajustare în sînul blocului occidental a tacticei de urmat în condițiile unor presiuni puternice din partea opiniei publice. El scrie: „Acești observatori previn împotriva tendinței de a confunda un progres care are loc în sînul alianței atlantice, cu un pas înainte pe calea unei reglementări a problemelor majore care despart lumea comunistă de cea necomunistă".

Un alt comentator și mai autorizat, Anthony Nutting, fost subsecretar de Stat al Angliei pentru probleme externe, care are legături serioase în special în cercurile

Săptămîna internațională

guvernante engleze și în general în cercurile guvernelor N.A.T.O., scrie în „New-York Herald Tribune" că „formula N.A.T.O. pentru tratative" reprezintă de fapt o încercare a diplomației occidentale, de a ieși din impasul în care a fost împinsă de o politică rigidă, de a reciștiga inițiativa și „capacitatea de manevră", nu prin propuneri noi ci „prin tactici noi". „Conform planului N.A.T.O., scrie Nutting, nici una din părți nu este chemată să-și abandoneze pozițiile fundamentale sau măcar să le schimbe". O eventuală conferință va trebui să constea doar dintr-o prezentare amplă a pozițiilor, iar rezultatul ei trebuie să dovedească, conform planului N.A.T.O., că „Poziția sovietică este atît de îndepărtată de cea occidentală încît nici un fel de flexibilitate a vestului nu poate crea o punte de înțelegere și în consecință ambele părți trebuie să se resemneze cu statu quo". Cu alte cuvinte, după cum spune domnul Nutting, puterile occidentale nu caută decît o justificare pentru continuarea unei politici rigide, condamnată de opinia publică în cadrul căreia „statu quo" înseamnă doar resemnarea în fața războiului rece. Pentru ce toată această manevră? Pentru că, spun comentatorii occidentali, în S.U.A. opinia publică este unanimă în a critica actuala politică externă, pentru că o asemenea manevră „nu poate decît să ajute guvernului britanic care se află în fața tradiționalei probleme electorale de a dovedi dorința de tratative cu ruși" (Nutting) și pentru că „va fi de mare ajutor cancelarului Adenauer, ale cărui puteri politice au devenit în ultimul timp din ce în ce mai dificile, ba chiar iluzorii" (Nutting).

La sfîrșitul acestei săptămîni, premierul Macmillan își va începe vizita sa în Uniunea Sovietică și tot în aceeași perioadă va avea loc la Moscova sesiunea Biroului Consiliului Mondial al Păcii. Astfel, acțiunea opiniei publice și tratativele între șefii de guverne se vor întîlni în același punct. Va fi un prilej de a reaminti premierului britanic că voința de pace a opiniei publice este mai mult decît o manifestare sezonieră, și că singurul lucru care poate și trebuie să rămînă ca o maladie a unui sezon ce nu va mai reveni niciodată, este războiul rece. De astfel premierul englez, și nu numai el, vor putea să constate din contactul direct cu uriașa muncă a poporului sovietic că sute de milioane de oameni iau în mod cît se poate de serios sarcina de a exclude războiul din viața societății, pregătind astfel cu adevărat primăvara omenirii.

N. LUPU

Acțiuni pentru mai buna deservire a călătorilor pe C.F.R.

- Noi localuri pentru agenții de voiaj
- Amenajări de restaurante și bufete în gări
- Sporirea numărului vagoanelor-restaurant și a vagoanelor de dormit.

În ultima vreme, întreprinderea de voiaj și de exploatare a restaurantelor din cadrul Departamentului Căilor Ferate a luat o serie de măsuri în scopul unei mai bune deserviri a călătorilor pe C.F.R. Astfel, pentru descongestionarea caselor de bilete din stațiile C.F.R., s-au întreprins acțiuni de extindere a rețelei de agenții de voiaj. Acum sînt pe terminate noile localuri de agenții din orașele Timișoara și Ploești, iar în curs de amenajare agențiile din orașele Arad și Buzău. În curînd vor începe lucrările și pentru amenajarea agențiilor de voiaj din Petroșani, Turda, Caransebeș și Turnu Severin. În același timp, se fac primele pregătiri în vederea deschiderii — în perioada mai-octombrie 1959 — a agențiilor de voiaj sezoniere în localitățile Vasile Roaită, Eforie, Vatra Dornei, Borsec, Sovata, Slănic etc.

O altă preocupare pe această linie o constituie asigurarea deservirii călătorilor în gări prin rețeaua de restaurante și bufete. În ultima vreme au fost amenajate restaurantele din stațiile C.F.R. Iași, Arad, Sighișoara și Curtici; sînt în curs de amenajare restaurantele din stațiile Cluj, Ploești, Buzău și Ilfoveni, iar în proiect restaurantele din stațiile Tg. Mureș și Oradea, precum și bufetele din stațiile Deva, Baia Mare, Bîrlad, Adjud și Podul-Olt. Dîndu-se curs doleanțelor călătorilor, s-a avut în vedere și asigurarea deservirii în timpul nopții (restaurantele din gările Iași, Orașul Stalin, Simeria etc.), urmînd ca acest program de lucru să fie extins treptat și în alte gări.

În ce privește deservirea în timpul călătoriilor, a fost sporit simțitor numărul vagoanelor-restaurant. În afară de trenurile expres și accelerate au fost introduse vagoane-restaurant și la unele trenuri personale, pe distanțele București-Craiova, București-Galați, București-Teiuș etc. A fost sporit, de asemenea și numărul vagoanelor de dormit, cărora li s-au adus noi amenajări.

Deschiderea „Decadei cărții Academiei R.P.R."



Printre numeroșii invitați la deschiderea „Decadei cărții Academiei R.P.R." a fost prezent duminică dimineața și acad. Tudor Arghezi care a vizitat expoziția deschisă cu acest prilej.

Foto: V. TEODORU

(În pag. 3-a: Relatări cu privire la manifestările prilejuite de deschiderea „DECADEI CĂRȚII ACADEMIEI R.P.R.").

Manifestări muzicale în Capitală



Miercuri 18 februarie, ora 20, va avea loc în sala Ateneului R. P. R. concertul Orchestrei simfonice a Cinematografiei. Dirijor: *Paul Popescu*. În program figurează: „Simfonietta Tineretii" de D. Bughici (primă audiție); Concertul pentru vioară și orchestră de Brahms (Solist: *Ștefan Ruha*, laureat al Concursurilor „Cealkowski" și „George Enescu" — 1958) și Simfonia a IV-a în re minor de Schumann.

Joi 19 februarie, ora 20, în sala Ateneului R.P.R. concertul Orchestrei simfonice Radio dirijată de *Constantin Bugeanu*. Programul cuprinde: Suita simfonică „Munții Apuseni" de Martian Negrea; Concertul nr. 3 pentru pian și orchestră de Kabalevski (Solistă: *Anna Stella Schic* — Brazilia) și Simfonia a VII-a de Beethoven.

Vineri 20 februarie, ora 20, în sala Dalles, recitalul violonistului *Anton Adrian Sarduș*. La pian: *Iosef Prunner*.

Vineri 20 februarie, ora 20, în sala Ateneului R.P.R., în cadrul Concertelor Tineretului, va avea loc Recitalul de orgă dat de *Mihail Rădulescu*. În program lucrări de: Christian Ritter, Eustace Caurroy, Louis Couperin, Jacques Boyvin, J. S. Bach, Max Reger, Mihail Rădulescu.

Sîmbătă 21 februarie, ora 17, în sala Dalles concert-lecție cu subiectul „MELODIA, ESENȚA MUZICII" (Desvoltarea ei de-a lungul istoriei). Conferențiar: *Zeno Vancea*, Maestru Emerit al Artei, Laureat al Premiului de Stat.

Sîmbătă 21 februarie, ora 20 și *duminică 22 februarie*, ora 11, sala Ateneului R. P. R. concertul simfonic al Filarmonicii de Stat „George Enescu". Dirijor: *Mircea Basarab*. În program: Simfonietta de Sergiu Sarchizov (prima audiție); Concertul pentru pian și orchestră în re minor de Bach (Solist: *Mindru Katz*, artist emerit, laureat al Premiului de Stat) și Simfonia I-a de Brahms (*Sîmbătă 21 februarie*, ora 19 dimineața, repetiție generală cu public).

Duminică 22 februarie, ora 20, în sala Ateneului R.P.R. concert de muzică populară românească dat de Orchestra „Barbu Lăutaru". Dirijor: *Ionel Budișteanu*, artist emerit, laureat al Premiului de Stat.

Luni 23 februarie, ora 20, în sala Ateneului R.P.R. concert în abonament dat de Corul Filarmonicii de Stat „George Enescu". Dirijor: *D. D. Botez*, artist emerit. Programul cuprinde muzică corală de compozitori romîni contemporani: Florin Comișel, Ion Toian, Laurențiu Profeta, Sigismund Toduță, Al. Velebirschi, D. D. Botez, V. Popovici, Mihail Jora, Sergiu Sarchizov, Hilda Jerea, Gh. Dango, Al. Pașcanu și Gh. Bazavan. Dirijor adjunct al corului: *Vasile Pintea*. La pian: *Iosef Prunner*.

Mai multă atenție construcțiilor școlare din regiunea București

Aruncînd o scurtă privire asupra activității desfășurate de secția de învățămînt a sfatului popular regional București în domeniul construcțiilor școlare pe anul 1958, se constată că în regiune s-au înregistrat însemnate progrese în acest domeniu. Astfel, numărul unităților de învățămînt a crescut cu încă 6 școli elementare și medii, cu 26 săli de clasă care au o capacitate de 960 elevi, iar la altele patru, lucrările au ajuns în ultima fază. Tot în cursul anului trecut, în vederea asigurării unor condiții cît mai bune de muncă pentru elevi, au fost date în folosință alte patru internate, iar la 1.530 de unități școlare au fost făcute reparații curente în valoare de 3.575.000 lei. Acestea sînt numai construcțiile executate din fondul central. Cele mai multe construcții școlare însă s-au realizat pe plan local prin contribuție voluntară.

Să vedem cum stau lucrurile din acest punct de vedere în regiunea București.

*

Antrenați de deputații lor, cetățenii din raioanele și satele regiunii au construit 51 de noi școli care au 110 săli de clasă cu o capacitate de 4400 de locuri. Valoarea globală a acestor construcții este de 5.500.000 lei. Dornici să asigure copiilor lor condiții cît mai prielnice de învățătură, cetățenii au participat cu drag la construirea lor.

Numai în raionul Răcari, unde deputații au antrenat activ pe cetățeni la această acțiune, a început construirea a 9 școli cu 19 săli de clasă, din care pînă la sfîrșitul anului au fost terminate 5 școli, cu 13 săli de clasă, în care pot învăța 520 de elevi. Tot în cursul anului trecut, la școala medie din localitate a fost construită o anexă cu 4 săli de clasă, în care pot învăța 150 de elevi și s-au mai făcut reparații la școala medie existentă. Toate aceste lucrări a căror valoare depășește 1.200.000 lei, au fost efectuate prin contribuție voluntară.

*

Deși s-au ridicat multe construcții școlare în regiunea București, mai sînt încă multe de făcut în această privință. De pildă, nu toate sfaturile populare au știut să folosească sprijinul pe care-l puteau avea de la cetățeni, prin contribuție, sau muncă voluntară pentru construirea unor școli.

În comuna Cuvenicu din raionul Videle, cetățenii n-au fost solicitați să-și dea contribuția la ridicarea școlii care ar fi putut fi terminată mai repede. Lipsa unei mai strînse colaborări între directorii de școli, cadrele didactice și sfaturile populare, a dus deseori la întîrzierea unor construcții. Din această cauză, în comuna Frăsinet, raionul Lehliu, construcția școlii elementare cu două clase începută în anul 1954, prin contribuție voluntară, n-a fost terminată nici pînă în prezent.

I.R.C.I.B. a creat și el unele dificultăți. Astfel, nu s-a preocupat de asigurarea lucrătorilor calificați și a conducătorilor de șantiere, în special la șantierele îndepărtate de centrele orășenești. Deselе schimbări a echipelor de lucrători și a personalului de conducere au dus la nerespectarea termenelor fixate în contracte în vederea terminării construcțiilor. Un astfel de caz s-a întîmplat la școala medie din Urziceni, care conform contractului T.R.C.I.B., trebuia să fie terminată pînă la sfîrșitul anului 1958. Lucrările s-au executat doar pe jumătate pînă acum. De asemenea, trebuie spus că în tot cursul anului 1958 nu s-a construit în regiunea București nici o grădiniță de copii.

*

Față de situația arătată mai sus, se impune luarea unor măsuri bine chibzuite. În primul rînd, comitetul executiv regional trebuie să îndrume comitetele executive raionale în vederea întăririi legăturii lor cu masele de cetățeni pe care să le atragă la o mai largă participare prin contribuție voluntară la construirea unor localuri școlare. Totodată e necesar ca activitatea trustului regional de construcții să se îmbunătățească în sensul respectării termenelor de dare în funcțiune a construcțiilor. Comitetul executiv al regiunii București are datoria să acorde toată atenția construirii și reparării a cît mai multe localuri școlare, ținînd seama că aceasta este o condiție principală pentru extinderea învățămîntului de 7 ani în toate comunele regiunii.

FLORIAN JURCA

Orezul — o cultură valoroasă

(Urmare din pag 1-a)

buie să fie situate în zonele favorabile din punct de vedere climatic pentru cultura orezului și să aibă surse sigure de apă care să permită extinderea pe suprafețe mari a culturii orezului. Unele unități au propus pentru amenajare terenuri cu mari denivelări, care cer deplasări mari de terasamente pentru nivelare, deci neeconomicoase. Într-o asemenea situație a fost gospodăria de stat Ceala din regiunea Timișoara, căreia i-a fost respins proiectul pentru a-i se aduce unele modificări. În alte părți — pe Jiu, pe Vedea, în lunca Dunării — au fost stabilite pentru orezării terenuri inundabile. Apărarea lor de inundații necesită diguri, care trebuie făcute înainte de amenajarea orezăriei. De asemenea, orezăriile trebuie ferite de solurile prea permiabile, care au pierderi mari de apă.

Valorificarea orezăriilor vechi

În ceea ce privește readucerea în cultură a amenajărilor vechi, lucrările consfătuirii nu au stabilit măsuri cu aplicație generală deoarece acestea trebuie stabilite de la caz la caz, în funcție de cauza care a provocat scoaterea lor din cultură, de starea de degradare a amenajărilor respective și de eficiența economică a lucrării.

În cadrul gospodăriilor de stat și de la fostele asociații de orezari au rămas terenuri abandonate sau care se mai cultivă cu orez după un sistem cu totul rudimentar, drept consecință a nerespectării unor elementare principii tehnice privind amenajarea terenului. La gospodăria de stat Mînăstirea, de pildă, o suprafață de 580 ha. nu se mai poate cultiva cu orez deoarece o mare parte este invadată cu stuf și alte plante de baltă. Situații asemănătoare pot fi întîlnite și la gospodăriile de stat Berlești, Luciu, Giurgeni, Salonta etc. De asemenea, în sectorul de contractare, sute de hectare la Săveni, la Platonești, la Chioara, la Frăilești sau pe Crișul-Alb sînt terenuri amenajate și abandonate.

Această situație se datorește, pe de o parte lipsei unui sistem sigur de **drenaj și de evacuare a apelor, care aduce după sine stagnarea apelor, înmlăștinarea și sărăturarea terenurilor, dezvoltarea plantelor de baltă, deci o degradare puternică a solului, iar pe de altă parte lipsei de nivelare a parcelelor, ceea ce face imposibilă o irigare rațională.** Nereglarea nivelului apei, corespunzător cerințelor fiziologice ale plantei de orez, are drept consecință lipsa de densitate, goluri mari în lan, dezvoltare și coacere neuniformă, toate ducînd la diminuarea recoltei.

Pentru remedierea neajunsurilor arătate este necesar ca **imediat ce permite timpul să se treacă la completarea și refacerea rețelelor de evacuare și drenaj și să se facă nivelarea parcelelor pe toate suprafețele ce urmează a fi însămînțate.**

Readucerea în cultură a vechilor orezării trebuie să fie însoțită de trecerea la amenajare sistematică: **împărțirea terenului în tarlale mari de cultură,** care să permită mecanizarea lucrărilor agricole, **stabilirea unor rețele de alimentare și de evacuare separate și astfel concepute încît să asigure alimentarea și evacuarea directă a fiecărei parcele în parte.** În general, sînt valabile aceleași criterii tehnice ca pentru amenajările noi, atîta doar că aplicarea lor totală sau parțială, dintr-odată sau eșalonat pe mai mulți ani, este condiționată într-o măsură mai largă de eficiența diferită de la un caz la altul a acestor lucrări.

Măsurile agrotehnice aplicate în complex sporesc producția de orez

Experiența dobîndită în țara noastră a scos în evidență **importanța deosebită pentru producția de orez a folosirii semințelor din soiuri valoroase** (în prezent, în gospodăriile de stat și în majoritatea gospodăriilor colective, sînt asigurate cantitățile necesare de sămînță de soi) și a aplicării **tuturor măsurilor agrotehnice.**

Lucrările consfătuirii au subliniat **necesitatea executării ogoarelor adînci pe toate suprafețele și aplicării unei cantități sporite de îngrășăminte naturale și chimice.** Solurile sărăturoase ce se găsesc în deosebi în regiunile din vestul țării, cît și pe Valea Călmățuiului, trebuie ameliorate prin aplicarea de amendamente (fosfogips).

Astfel, este absolut necesar ca lucrările premergătoare semănatului să se execute în condiții optime, pămîntul să fie bine mărunțit și perfect nivelat, semănatul să se facă cît mai timpuriu și după metoda cea mai potrivită locului. Apoi — paralel cu udarea parcelelor — trebuie dată toată atenția plivitului.

Numeroase unități care au aplicat în practică aceste recomandări au obținut anul trecut producții bogate de orez. Astfel, gospodăria de stat Urzicenі, de pe 62 ha. cultivate cu orez, a recoltat în medie la ha. 4720 kg. — cea mai mare producție medie de orez pe țară, urmată de gospodăriile colective din C. A. Rosetti, regiunea Galați, cu 4364 kg. la ha., din Izbiceni și Bîrza, regiunea Craiova, cu 4250 kg. la ha. și altele.

Anul acesta a sporit numărul unităților care și-au propus să obțină producții de 4000—5000 kg. orez la ha. Ba unele dintre ele (gospodăriile de stat Urzicenі, Chirnogi—Oltenița) s-au angajat să obțină producții record de orez — 20.000 kg. la ha.

*

În încheiere trebuie spus că **executarea în bune condițiuni a lucrărilor arătate — proiectări, amenajări etc. — constituie o sarcină de mare însemnătate pentru economia țării noastre ce revine organelor de resort din Ministerul Agriculturii și Silviculturii, conducerilor unităților agricole de stat și cooperatiste precum și sfaturilor populare,** care împreună trebuie să le rezolve pînă la începutul viitoarei campanii de cultură a orezului.

Ing. V. CIAUȘU

Lecție de anatomie



În urmă cu zece ani, 60 la sută din locuitorii comunei Cioclănești raionul Vatra Dornei erau analfabeți. Astăzi sînt toți știutori de carte și participă regulat la diferite forme de învățămînt ca: cercuri zootehnice, cercuri sanitare etc.

În clișeu: **La căminul cultural al comunei, felcera Maria Birsan explică unui grup de muncitori forestieri și țărani muncitori metodele de combatere a bolilor de plămîni.**

Foto: AGERPRES

Studenții întîmpină Conferința pe țară a U.A.S.R.

Apropiata Conferință pe țară a Uniunii Asociațiilor Studenților din R.P.R. este un eveniment care prilejuiește în toate centrele universitare trecerea în revistă a rezultatelor obținute de studenți în primul semestru. Una dintre cele mai de seamă realizări din centrul universitar București o constituie traducerea în viață a propunerii ca procentul de promovați la examene să fie cît mai mare. Au înregistrat de asemenea rezultate frumoase cercurile științifice studențești; la ședințele festive ale acestor cercuri au fost prezentate numeroase lucrări care au direct aplicabilitate în producție. De asemenea s-a desfășurat o largă acțiune de masă privind participarea studenților la realizarea de inovații și raționalizări în marile întreprinderi ale Capitalei. Pentru sprijinirea acestei acțiuni se constituie diferite colective la Institutul Politehnic, Universitatea „C. I. Parhon", Institutul de Construcții, Institutul Agronomic, etc. În același timp se va continua organizarea „schimburilor de duminică" alcătuite din studenți care lucrează la turnarea șarjelor la uzinele Mao Tze-dun.

În cinstea Conferinței a II-a pe țară a U.A.S.R. studenții din centrul universitar București au depus și o rodnică activitate obștească. În primul semestru au fost alcătuite 242 brigăzi de muncă patriotică; acestea au lucrat pe șantierele de construcții de locuințe ale Capitalei, pe șantierul de aducțiune de la Arcuda, etc. În domeniul cultural-educativ s-au desfășurat concursurile „În pas cu viața", „Iubiți cartea", au fost prezentate spectacole studențești, etc.

Sport

Campionatul republican de hochei



Campionatul republican de hochei pe gheață a continuat duminică pe frumosul patinoar artificial din Capitală. Partidele desfășurate s-au încheiat cu următoarele rezultate: Știința Cluj—Dinamo Tg. Mureș 4—3; Progresul Gheorgheni—Recolta Miercurea Ciuc 8—3; Voința Miercurea Ciuc—C.C.A. 6—5.

În clișeu: o fază de la meciul Știința Cluj—Dinamo Tg. Mureș.

Foto: V. INOAN

Întreceri sportive închinate Zilei de 16 Februarie

Cea de a 26-a aniversare a eroicelor lupte ale muncitorilor ceferiști și petroliști din februarie 1933 a fost întîmpinată pe plan sportiv prin organizarea în întreaga țară a numeroase competiții dotate cu **„Cupa 16 Februarie".**

Din numeroasele întreceri care au fost prilejuite de acest important eveniment se cuvine să amintim în primul rînd de turneul internațional de volei organizat în Capitală de clubul Rapid București. Această competiție care a fost urmărită cu deosebit interes de un număr mare de spectatori s-a încheiat duminecă cu victoriile echipelor **Cetatea Bucur** (la băieți) și **Rapid București** (la fete). Aceste două formații, deși nu s-au comportat la valoarea dovedită cu alte prilejuri, au cîștigat pe merit trofeele oferite de organizatori dovedind de-a lungul întrecerilor o formă mai bună decît partenerii întîlniți.

Turneul de volei, pe lîngă succesul înregistrat, a scos la iveală o serie de deficiențe în pregătirea echipelor noastre centrale și de lipsa de activitate la care au fost supuse în ultima vreme. Constatarea amintită mai sus trebuia să determine conducerile cluburilor respective, — și nu numai pe acestea — să folosească cu mai multă pricepere perioada de trecere de la o stagiune la alta urmărindu-se ca în acest timp în afara antrenamentelor echipele să susțină și partide amicale.

Partidele desfășurate în ultima zi au dat următoarele rezultate: Cetatea Bucur — Dinamo 3-2; Rapid — Lokomotiv 3-0; (la băieți) și Dinamo-C.P.B. 3-1; Rapid — Lokomotiv 3-1 (la fete).

Tot în Capitală s-a desfășurat în sala Floreasca II o interesantă competiție de atletism care s-a bucurat de o largă participare. Întrecerile au fost foarte echilibrate și s-au încheiat în cele din urmă cu victoria echipei Dinamo cîștigătoarea „Cupei 16 Februarie".

În Capitală s-a mai desfășurat și o competiție de ciclocros. „Cupa 16 Februarie" a fost cîștigată de C. Baciu (C.C.A.).

Spartachiada de iarnă a tineretului

COMĂNEȘTI (de la corespondentul nostru) În sala de gimnastică a clubului minerilor „1 Mai" din Comănești, s-au desfășurat zilele trecute întrecerile fazei orășenești a Spartachiadei de iarnă a tineretului. Cu excepția asociației sportive „Sănătatea" care nu s-a preocupat de mobilizarea tineretului la aceste întreceri, toate celelalte asociații sportive din orașul Comănești, au fost reprezentate la faza orășenească a Spartachiadei. Pe primele locuri la tenis de masă s-au clasat reprezentanții „Băncii de investiții", la bărbați și ai asociației „Tinerețea", la fete, la gimnastică echipa masculină a asociației „Voința" și cea feminină a asociației „Tinerețea", iar la trîntă reprezentanții asociației „Voința". La haltere primele locuri au revenit sportivilor Micu Ion și Burlacu Mihai de la „Voința" și lui Toma Ion de la asociația sportivă „Minerul".

În același zi a avut loc faza orășenească la volei. Pe primul loc s-a clasat echipa asociației „Minerul". Dintre formațiile feminine pe primul loc s-a clasat echipa asociației „Tinerețea".

Știri

● *Ediția din acest an a Turului ciclist al Egiptului a fost cîștigată la individual de rutierul Loeffler (R. D. Germană). Pe locul doi s-a clasat Petrov (U.R.S.S.). Cea mai frumoasă comportare dintre cicliștii romîni a avut-o Ion Vasile care a ocupat locul 6. Ceilalți membri ai echipei R. P. Romîne s-au clasat astfel: 9. Gh. Șerban; 14. Șelaru; 17. Zanoni; 19. Moceanu. Iată acum clasamentul final pe echipe: 1. R. D. Germană 138h 23'42"; 2. U.R.S.S. 138h 26'06"; 3. R. P. Romînă 138h 08'50"; 4. R. P. Bulgaria 137h 59'20"; 5. Grecia 14th 03'25" etc.*

● Turneul final al campionatului republican feminin de handbal în sapte a fost sfîrșit duminică cu victoria echipei **Cetatea Bucur** care în partida decisivă a învins Olimpia București cu 5—4.

● În cadrul competiției internaționale feminine de hochei „Cupa campionilor europeni", duminică la Moscova echipa sovietică „Dinamo" Moscova a învins cu scorul de 7?—0?, formația poloneză „Academik" Varșovia.

● După cum s-a mai anunțat, termenul de înscriere la turneul de fotbal din cadrul Olimpiadei de la Roma expiră la 20 februarie. Pînă în prezent s-au înscris la acest turneu 20 de țări. Sîmbătă, și-au anunțat oficial participarea și echipele U.R.S.S., Olandei și Turciei.

● *Magdalena Udrea* (Recolta București) și *Gh. Kalona* (Știința Cluj) au devenit campioni republicani la patinaj viteză.

● Echipa selecționată de hochei pe gheață a orașului Praga și-a încheiat turneul în U.R.S.S. jucînd duminică la Moscova cu echipa Dinamo. Jocul a luat sfîrșit cu scorul de 3—1 (1—0, 1—0, 1—1) în favoarea echipei cehoslovace.

CRONICA TEATRALĂ

„VODĂ CUZA ȘI UNIREA" de Tudor Șoimaru

Teatrul Tineretului

Se poate afirma, fără teamă de contestare, că dramaturgul Tudor Șoimaru și Teatrul Tineretului au salvat onoarea, respectiv a dramaturgiei și a teatrelor, cu ocazia sărbătoririi unui veac de la Unire. Nu e deloc un merit neînsemnat, — nu ar fi fost în nici un caz, nici chiar dacă toate teatrele, sau măcar o bună parte din ele, ne-ar fi prezentat în preajma lui 24 Ianuarie drame originale despre acest mare și pasionant subiect; dar față de faptul întristător, că absolut nici un alt teatru din țară, (o excepție trebuie făcută totuși pentru Teatrul radiodifuziunii, care a transmis un scenariu produs de Mircea Ștefănescu) nu a putut invita publicul la o dramă originală despre Unire, meritul Teatrului Tineretului devine excepțional și exemplar. Se dovedește astfel că aci se practică o muncă inteligentă și metodică, inspirată de învățătura partinică și de dragostea patriotică față de cultura pusă în slujba poporului, precum și acea colaborare eficientă cu scriitorii a cărei formulă, la celelalte teatre pare a fi încă în stadiul căutării dezordonate. Teatrul Național din Iași, care poartă numele unuia din cei mai ilustri campioni ai Unirii, a prezentat de altfel și el aceeași piesă... Desigur că toate acestea nu cresc calitatea intrinsecă a operei literare sau a spectacolului, dar pun analiza și critica, dintru început, pe planul simpatiei, al stimei și chiar al admirației pe care trebuie să-l inspire întotdeauna actul de cultură cetățenească și patriotică.

Vodă Cuza și Unirea e o piesă simplă, cuminte și cinstită, ce ne comunică lucruri de mult cunoscute, îmbrăcate în acea aparență a vieții care e portretul fizic, vorba și gestul, aparența care, atunci cînd e vorba de fapte istorice a căror realitate dăinuie în sufletul nostru încă fierbinți, neîmpăcate cu sarcofagul și muzeul, exercită asupra omului o fascinație invincibilă.

Departe de mine gîndul de a sugera că meritul piesei lui Șoimaru e numai acela de muzeu și istorie animată. Însăși informația sa istorică, informație care pare să fi epuizat tot materialul documentar existent la ora actuală, umplînd cîmpul piesei cu detalii din cele mai rare și pitorești, depășește cu mult necesitățile acestei iconografii dramatice de o dinamică aparentă și naivă. El însă n-a vrut în nici un caz să renunțe la o emoție preexistentă, sigură, oricît ar fi fost ea de elementară, și aceasta a constituit o frînă în elaborarea mai în adînc a dramei, și i-a dat autorului un fel de timiditate față de obligația sa de a aduce o contribuție cît mai originală, cît mai substanțială. O psihologie de om de teatru, care e gata să jertfească o idee unui „efect", a învins aci psihologia de scriitor, și lucrul acesta nu e nou, și el constituie drama, adevărata dramă a dramaturgiei și a dramaturgilor.

Nu mi se pare atît de absolut sigur că un scriitor din zilele și cu concepțiile noastre trebuie să adopte, cînd e vorba de reînvierea unui mare eveniment al trecutului, formula literară a frescei istorice. Dar convin că ea este cea mai la îndemînă și cea mai limpede, mai ales cînd e vorba de dramă. Desigur că în cazul acesta, dramaturgul trebuie să dea înfățișare dramatică unei suite de fapte indeobște cunoscute, care cristalizează procesul și evenimentul istoric. Unire înseamnă acea frămîntare socială și politică, pe care o putem mărgini în timp între Convenția de la Paris și alegerea unui același domnitor pămîntean în ambele țări românești. Unire înseamnă însă, mai exact și mai concret istoricește, și toată domnia lui Cuza Vodă, căci elanul popular care a decis rezultatul alegerilor de la 5 și 24 Ianuarie 1859, a urmărit rezolvarea problemei țărănești, adică a problemei sociale, astfel încît unirea nu poate fi considerată, realizată și împlinită istoricește decît în momentul cînd oameni, generoși, progresiști și democrați cărora masele le-au încredințat puterea în stat, au procedat la un început de executare al mandatului lor istoric. Reformele sociale ale lui Cuza-Kogălniceanu au pecetluit Unirea, și fără ele, fără a ni se înfățișa aspectul lor omenesc și dramatic, nu cred că poate fi vorba de o dramă a Unirii. Toată legenda lui Cuza, atît de vie încă în sufletul poporului, care a lăsat atîtea urme în arta populară și chiar în arta cultă a egocli, de la obiceiul său de a colinda în mulțime, travestit în straie umile, pentru a sonda aspirațiile poporului și a verifica aplicarea pe teren a măsurilor administrative, luînd pe loc spectaculoase hotărîri de îndreptare și dreptate, pînă la prietenia cu Moș Ion Roată și disprețul recruților față de curteni, ciocoi și bogătași, și chiar pînă la „ocaua" și „briciul" lui, prea faimoase — toată această legendă se referă la faza de domnie, încoronată prin reformele din 1864. Astfel încît, faptul că Șoimaru a încheiat fresca sa cu data de 24 Ianuarie 1859, și fără a părăsi Moldova și Iașii, mi se pare și nedrept și insuficient față de măreața act, față de adevăratul său conținut istoric.

Totuși, se poate înțelege că cel dintîi scriitor care pătrunde într-un subiect atît de stufos, se arată prudent, dictîndu-și o misiune oarecum limitată. La prețul acesta însă, cu atît mai mult autorul era constrîns să acoată în relief ideia istorică fundamentală, compensînd reținerea evenimentelor. Ideia fundamentală, adică: **Unirea a fost înfăptuită prin lupta maselor populare și n-ar fi fost niciodată înfăptuită altfel.** Restul: lupta politică a elementelor democrat-progresiste (unioniștii) cu elementele reacționar-feudale (anti-unioniștii), acțiunea marilor puteri garante ale statutului principatelor, intrigile ciocoilor și violențele caimacanilor, pateticul și pitorescul unei epoci de adîncă și rapidă transformare, — restul nu e aproape nimic, decît o configurație umană trecătoare a acestui curent colosal și invincibil. Totuși forțele istorice se manifestă în fapte și se exprimă prin oameni. Ca purtători de cuvînt ai voinței populare, sau ca negatori ai ei, oamenii își cîștigă în istorie un loc mai mare sau mai mic, un titlu, de glorie sau de oroare. Acțiunea lui Cuza-Kogălniceanu-Costache Negri-Vasile Alecsandri etc. nu e de loc neglijabilă și supraviețuirea lor între recunoștința noastră, de ieri, de azi, de mîine, o dovedește. Dar trebuie înțeles, trebuie arătat că meritul lor e de a fi fost mandatari, de a fi reprezentanți. Șoimaru se dovedește foarte conștient, foarte pătruns de acest adevăr istoric, profund și decisiv. Dar în tălmăcirea lui dramatică nu se simte cum unele țîșnesc din celelalte, drama nu se suprapune exact cu ideia, într-o unitate organică, de viață. Mai concret spus, ideia de bază a piesei tinde într-o anumită direcție, cea profundă, cea justă; acțiunea dramatică și personajele tind spre direcția iconografiei străvechi, naive. Ce vedem: Mînjina, palatul lui Vogoride, sala muzeului de istorie naturală, palatul lui Cuza, — și cunoscuta galerie de oameni ilustri sau de oameni negri. Se putea fără ei și fără aceste fapte și cadre de fapte? Probabil că nu. Dar unde e frămîntarea socială, bubuitul subteran, poporul? Se putea fără ele? Categoric nu. Se vorbește despre popor, în piesă, se vorbește mult. Dar nu se vede și nu se simte. Șoimaru și-a dat desigur seama de aceasta, și a înțeles că trebuie să-l facă prezent, să-l introducă în miezul și în adîncul dramei. Cum? El a luat un grup de patru țărani, care e prezent în scenă în absolut toate episoadele și etapele piesei: centrul și spiritul acestui grup e, desigur Moș Ion Roată. Rezultatul e de o mare ciudățenie: cei patru țărani, desenați cu o excelentă intenție, **sînt rupți ei înșiși de popor.** Grupul lor e atît de fix, atît de nemodificat, atît de închis, și mereu prezent într-o neîncetată discuție, pertractare și polemică familiară cu grupul boierilor și boierașilor unioniști, încît, să mă ierte dumnezeu! acești oameni par pînă la urmă un fel de bonzi ai unui partid țărănesc. (Unde mai pui, că cei puțin odată în fiecare act, Cuza se îmbrățișează și se sărută apăsat cu Moș Ion, ceea ce e absolut greșit din toate punctele de vedere, și mai ales în raport cu simbolica, legendara sărutare bine cunoscută!) Aci, trebuia neapărat o piesă de mase, cu frămîntare vastă, cu populație numeroasă, și aici intervine timiditatea de care am pomenit la începutul acestei cronici. Judecînd cu mentalitatea facilă a teatrului, Șoimaru s-a mulțumit cu animarea imaginilor bine cunoscute: povestea cu pietroiul, Moș Ion îmbrățișat de Cuza, țărani chiuind cu plosca în mînă de ziua lui Conu' Costache Negri la Mînjina, etc. Îmi pare rău pentru bunele intenții și pentru excelentele calități de dramaturg ale lui Șoimaru, că n-a avut curajul de a sparge cîteva clișee și cîteva zîduri și că s-a mulțumit cu o piesă a Unirii de interior.

Piesa n-a prins viață de altfel, nici pe linia individualităților prea bine cunoscute din cauza acelorași satisfacții repede obținute cu figura de muzeu. Scriitorii noștri de drame istorice trebuie să lase neapărat din acest punct mort, și să aibă curajul de a crea, sub portrete, un om. Nu masca, costumul și cîteva cuvinte memorabile fac un om, și oricît ar fi fost de frumos costumul de roșior al lui Cuza, imortalizat în tabloul lui Szatmary, el nu-mi va transmite florul eroului viu (să-mi dea voie regizorul să mă îndoiesc că domnitorul își făcea lungile sale plimbări incognito în acest costum de aparat). Machiajul realizează uneori performanțe extraordinare, dar se întîmplă totuși că Vasile Alecsandri seamănă mai curînd cu un Alexandru Vasilescu carecare, decît cu bardul de la Mircești. Unde e Alecsandri? Cine o fost Kogălniceanu, în afară de replica memorabilă privitoare la „un oarecine care stăpînește mult mai mult de 80.000 de fălci" și pe care mă îndoiesc că acest om plin de finețe și cultură, scriitor, savant și om politic de mare clasă, ar fi pronunțat-o, ca atare, în altă parte decît la o tribună? Ce era în mintea și în sufletul acestor oameni? Care e rolul, chemarea scriitorului, spre deosebire de a istoricului? Nu o scenă ca aceea dintre Cuza și ostașul de gardă la palat, îmi va da cea mai mică idee despre personalitatea vie a acestui om. (Rog din suflet să se renunțe la această scenă, absolut penibilă!) Și Cuza și Kogălniceanu, în piesa lui Șoimaru, seamănă cu acea statuie antică numită Hercule Farnese, căreia un elev al lui Michel Angelo i-a sculptat niște picioare, deoarece lui îi lipseau dezgropată oloagă.

Cu aceste rezerve, trebuie neapărat spus că piesă lui Șoimaru e bine construită dramatic, colorată, scrisă într-o limbă excelentă, dinamică, foarte plăcută vederii și auzului. Dar nu e scrisă și concepută pe dimensiuni majore, și cred că Șoimaru e obligat să reia cîndva subiectul, acest subiect care nu se epuizează cu ocazia unei sărbători.

Spectacolul este absolut pe linia piesei, modest și cuminte, pișcat și neprelemios, și nu putea fi altfel. N. Massim, regizorul, a utilizat foarte bine un element întotdeauna manifest la Teatrul Tineretului, dar acum mai manifest decît oricînd, și anume entuziasmul ansamblului care a pus o notă de viață și spontaneitate foarte apreciabilă. Mai trebuie subliniate omogenitatea și bunul spirit de epocă. Interpreții au fost buni și foarte buni, și au căutat să fie cît mai vii cu redingotele, „mustile", favoriții, și mustățile unei epoci foarte amestecate, dar puțin cam temători, totuși, de apăsarea „măștii". În rolul lui Cuza-Vodă, Al. Critico a pus o eleganță nervoasă care ar putea fi o ipoteză de fiat în seamă chiar pentru scriitor, autoritate și melancolie, și a rezolvat admirabil toate inerentele poncifuri ale personajului. Procedînd după protocol, trebuie să trecem la interpreta rolului Doamnei Elena, Lucreția Racoviță, plină de discreție și duioșie. Apoi desigur, la Mihail Kogălniceanu, pe care Gh. Andreescu l-a jucat foarte bine, fără nici un sprijin din partea autorului. Pe legendarul și în același timp realul Moș Ion Roată, l-a interpretat remarcabil C. Grațiel, iar pe ceilalți țărani, de asemenea, P. Dem. Dragoșhan, G. Mihalache și G. Anghelină, deși puțin cam retoric și cam monolon.

În rolul faimosului proprietar a zeci de mii de fălci, Alecu Bals, l-am revăzut pe neobositul actor emerit A. Pop Marțian, totdeauna gata să ia asupra sa o misiune dificilă. Din punct de vedere comic, succesul scrie a fost asigurat de Florin Vasiliu, care în rolul lui Iordache Lambrino, latifundiar snob și unionist de fațadă (deși cu o mască potrivită mai curînd pentru un Shylock sau Păgînel) a făcut să se zguduie sala sub efectul excelentelor sale efecte.

Personajele feminine sînt mai autentice în această piesă decît cele masculine. Intrucît sînt mai libere, și de aceea ne pare rău să spunem că Victoria Mierlescu (Smaranda Bals), Paula Tudor (Zoe Lambrino) și Matilda Bărbulescu (Ecaterina Vogoride) au fost absolut neînsemnate. Dar Liliana Țicău și, mai ales, Doina Șerban, au dat roluriilor lor (Sofia Coce și Iosefina Negri), multă suavitate, grație și spontaneitate. În rolul lui Vogoride, scris și conceput absolut în maniera lui Alecsandri, H. Poliszu a realizat o compoziție violentă, dar plină de interes. Dintre interpreții rolurilor mai puțin importante, trebuie pe bună dreptate reținuți: N. Făgădaru, G. Oprina, Cornel Gîrbea și Aurora Eliad, într-o prea fugară apariție.

Cam astfel stau lucrurile cu această piesă și cu acest spectacol, care merită multă atenție și multă simpatie.

RADU POPESCU

Deschiderea „Decadei cărții Academiei R. P. R."

Duminică dimineața, la Librăria Academiei R. P. Romîne, din Capitală, a avut loc festivitatea deschiderii „Decadei cărții Academiei R. P. Romîne", organizată în colaborare cu Ministerul Învățămîntului și Culturii, cu prilejul împlinirii a zece ani de la înființarea Editurii Academiei R. P. Romîne.

Cuvîntul de deschidere a fost rostit de acad. I. S. Gheorghiu, vicepreședinte al Academiei R. P. Romîne, care a subliniat că cei zece ani care au trecut de la organizarea Academiei R. P. Romîne și a editurii ei, înseamnă o perioadă de realizări științifice și editoriale însemnate obținute cu sprijinul permanent al Partidului Muncitoresc Romîn.

A vorbit apoi acad. Șt. S. Nicolau, membru în Prezidiul Academiei R. P. Romîne, care în numele cercetătorilor științifici a exprimat hotărîrea lor de a realiza lucrări la un nivel științific cît mai înalt.

În încheiere, a luat cuvîntul acad. Al. Graur, director general al Editurii Academiei R. P. Romîne.

Asistența a vizitat apoi expoziția editorială deschisă cu acest prilej la Librăria Academiei R. P. Romîne (Agerpres).

În rafturi, pe mesele lungi ale expoziției, au fost așezate cu grijă nenumărate cărți cu scoarțe groase, încinse cu cîte o panglică decorativă. Sînt cuprinse între coperțile lor rezultatele îndelungatelor străduințe ale oamenilor noștri de știință din toate domeniile: acad. C. I. Parhon — „Opere alese"; acad. Eugen Bădărău „Fizica descărcărilor în gaze"; acad. Șt. S. Nicolau — „Gura endemică"; N. Ceaușiu — „Climatologia"; „Dicționarul limbii romîne contemporane"; acad. M. Ralea și C. I. Botez — „Istoria psihologiei"... Expoziția e înțesată cu cărți, cu publicațiile periodice ale celor peste 30 de institute ale Academiei R.P.R. Sute de cărți în numai zece ani. De 30 de ori mai multe decît a editat în 82 de ani vechea Academie Română.

— În biroul președintelui Academiei R.P.R. există două dulapuri — spunea duminică acad. Șt. S. Nicolau. În cel din stînga sînt adunate toate publicațiile vechii Academii. Loc gol a rămas dinsul. În cel din dreapta, încă acum trei-patru ani, abia puteam să mai înșirăm producțiile editoriale ale Academiei R.P.R.

La această sărbătoare a cărții academice erau duminică prezenți nu numai oameni de știință. Am întîlnit în expoziție mecanici, studenți, strungari, țărani... Pentru ei, pentru munca și vădătoarea lor se întreprind studii și cercetări, se scriu cărți cuprinzînd rezultatele cercetărilor. Cultivînd-o pe îndrăgită, călăuziți fiind de partid, lucrătorii Academiei R.P.R. își închină întreaga muncă problemelor importante ale construcției socialiste în patria noastră.

VIORICA CIORBAGIU

Manifestări în țară

IAȘI (de la corespondentul nostru). — La librăria „Cartea Rusă" din orașul Iași a avut loc duminică dimineața deschiderea festivă a „Decadei cărții Academiei R.P.R." Cu acest prilej a vorbit acad. Octav Mayer, președintele Filialei din Iași a Academiei R.P.R., care a trecut în revistă bogatul bilanț de activitate desfășurat în cei 10 ani de către Editura Academiei R.P.R. Asistența a vizitat apoi expoziția amenajată în librărie.

*

CLUJ (de la corespondentul nostru). — La festivitatea deschiderii „Decadei cărții Academiei R.P.R.", ce a avut loc la librăria „Cartea Rusă" din Cluj, au participat cercetători de la Institutele Filialei din Cluj a Academiei R.P.R., cadre didactice universitare, oameni de știință, artă și cultură. După cuvîntul de deschidere rostit de prof. univ. Victor Cheresteșiu, secretar al Filialei din Cluj a Academiei R.P.R. au luat cuvîntul prof. Alexandru Roșca, prorector al Universității „Victor Babeș" și prof. univ. Peterffi Istvan de la Universitatea „Bolyai", membru corespondent al Academiei R.P.R. La sfîrșitul festivității întreaga asistență a vizitat expoziția „Cartea Academiei" amenajată în incinta librăriei.

Dacă sînteți filatelist...

• Emisiuni dedicate marilor aniversări • Un deceniu de la crearea comerțului filatelic de stat • Participăm la numeroase expoziții internaționale • A apărut albumul mărcii poștale romînești • În pregătire Manualul filatelistului

Atît filateliștii din țara noastră cît și cei din străinătate se interesează în mod deosebit asupra noutăților ce le sînt rezervate în anul acesta. Interesul lor este justificat, cu atît mai mult cu cît activitatea filatelică din țara noastră se anunță bogată.

Astfel, în 1959 se preconizează tipărirea unor emisiuni, în diferite valori, cu prilejul sărbătoririi a 10 ani de la înființarea primelor gospodării agricole colective din țara noastră, a 500 de ani de la începuturile Bucureștiului, a centenarului Universității „Al. I. Cuza" din Iași. Alte emisiuni au cu temă păsările din țara noastră, florile medicinale monumente ale naturii etc.

Cea de a 15-a aniversare a eliberării patriei noastre va prilejui scoaterea unei emisiuni speciale de timbre — care va apare în luna august. Se prevede ca altă emisiuni să fie închinate marilor aniversări, recomandate de Consiliul Mondial al Păcii: 200 de ani de la nașterea poetului scoțian Robert Burns, 150 de ani de la nașterea savantului englez Charles Darwin, împlinirea unui veac de la nașterea marelui savant rus A. S. Popov și a scriitorului Șalom Alehem, comemorarea a 200 de ani de la moartea compozitorului german Haendel și a 50 de ani de la moartea romancierului brazilian Euclides da Cunha.

De asemenea, se fac intense pregătiri în vederea sărbătoririi unui deceniu de la crearea comerțului filatelic de stat din țara noastră.

Demn de semnalat este și faptul că în anul acesta țara noastră va participa la diferite expoziții filatelice organizate în străinătate. Astfel, în luna mai vom participa la expoziția internațională de la Hamburg, în iulie la expoziția filatelică ce se va deschide la Sofia, în august la expoziția internațională de la Viena prilejuită de Festivalul Mondial al Tineretului și Studenților, iar în toamnă la expoziția de la Palermo, organizată cu ocazia sărbătoririi centenarului mărcii siciliene. În fine, în primăvara această țară noastră va fi reprezentată și la expoziția filatelică de la Bologna, organizată de Asociația de prietenie Italia-Romînia.

Un important eveniment filatelic îl constituie recenta apariție a „Albumului mărcii poștale romînești" tipărit de Editura Științifică. Albumul — cuprinzînd 200 de file — este consacrat mărcilor romînești apărute din 1858 pînă în zilele noastre și este editat în condiții grafice excepționale (pe hîrtie velină cu ilustrații). În momentul de față se află sub tipar și „Catalogul mărcilor romînești", care înserează și descrie fiecare emisiune apărută pînă acum la noi. El are formatul unei cărți obișnuite și este tipărit tot de Editura Științifică.

O veste îmbucurătoare o reprezintă și alcătuirea „Manualului filatelistului", o lucrare mare, completă și amănunțită, care va fi pusă la dispoziția filateliștilor la sfîrșitul acestui an. De pildă vreme au apărut și clasoarele de mărci a căror lipsă a fost adesea semnalată de filateliști. Clasoarele sînt de două tipuri — format mic și format mare — și se găsesc de vînzare la magazinele de specialitate „Filatelia", precum și la ghișeele filatelice de la oficiile poștale.

În fine, trebuie să mai amintim filateliștilor că la expoziția închinată cosmonauticii sovietice, deschisă în sala Dalles, funcționează un ghișeu filatelic de unde se pot obține emisiuni de mărci consacrate sateliților artificiali și rachetei, și unde corespondența se obliterează cu o ștampilă specială închinată acestei expoziții.

PIA RĂDULESCU

Azi vă informăm despre:

Ce este nou în industria de medicamente

Pe lîngă cele aproape 650 de specialități medicamentoase fabricate în anii puterii populare, **industria noastră chimico-farmaceutică va produce anul acesta 20 de sortimente noi**, aprobate de afatul medical-științific al Ministerului Sănătății și Prevederilor Sociale. Printre acestea se află: **Clordelazin** — deconectant al sistemului nervos, **Previn** — anticoncepțional, **Nervatil** — liniștitor al stărilor de tensiune psihică, săruri injectabile de acid glutamic, **Adipat de piperazină** — vermifug, **Alergan** — antihistaminic de sinteză și alele.

În anul 1959 se vor termina și construcțiile începute la fabrica chimică nr. 2 de la Iași și se vor pune în funcțiune instalațiile speciale pentru fabricarea streptomicinei, aureomicinei și vitaminei B12. Pe de altă parte la fabrica „Terapia" din Cluj vor începe lucrările pentru construirea unei noi secții care începînd din anul 1960 va produce pe scară industrială... Se vor aduce de asemenea **îmbunătățiri la o serie de procese tehnologice.** O deosebită importanță prezintă modificarea mediului nutritiv în procesul tehnologic al fabricării penicilinei — obținut pe baza documentației sovietice. Prin această schimbare se mărește indicii de utilizare astfel încît în aceeași instalație — **producția de penicilină va crește în anul 1959, față de anul 1956 cu aproape 250 la sută.**

În ultimii 5 ani a început să se dezvolte și industria de medicamente pentru uz veterinar, ajungîndu-se pînă în prezent la un număr de 160 produse. Anul acesta se vor fabrica noi medicamente pentru uz veterinar dezvoltîndu-se sectorul de preparate cu acțiune parazitică pentru combaterea viermilor intestinali la toate speciile animale, precum și pentru dezvoltarea sectorului de alimentație a animalelor cu brichete de sare în care se înglobează substanțe întăritoare care cuprind mangan, fier, cupru, cobalt etc.

Pentru punerea la dispoziția personalului medical a documentației legată de producția indigenă a medicamentelor Centrul de Documentare al Industriei Petrolului și Chimiei prezintă în momentul de față noi catalloage de produse ale tuturor fabricilor de medicamente. Se află de asemenea în curs de realizare un „Memento zooveterinar" care va cuprinde toate produsele acestui sector.

Măsuri pentru prevenirea și combaterea gripei

Pentru prevenirea și combaterea epidemiei de gripă, statul popular al Capitalei a luat unele măsuri pe linia depistării cazurilor și a dotării unităților sanitare cu personal și material. Astfel, fiecare circumscripție sanitară a fost întărită cu un număr de 10 echipe, încadrate cu activiști sanitari de Cruce Roșie și personal medio sanitar. Echipele vizitează zilnic locuințele cetățenilor din teritoriul pe care activează identificînd cazurile febrile și dînd îndrumări populației.

Farmaciile sînt obligate să afișeze tabele cu adresa și numerele de telefon ale circumscripțiilor sanitare și policlinicilor din teritoriu.

Numărul personalului medical din circumscripția sanitară, este dublat cu medici secundari și specialiști. Activitatea acestora se desfășoară în permanență numai pentru asistența la domiciliu. Pentru asigurarea internărilor urgente în spitale, serviciul salvării a fost întărit cu un număr de medici și cu noi mașini.

În colectivitățile de copii mici se va continua și intensifica trierea, vitaminizarea, dezinfecția cu raze ultraviolete etc. O deosebită grijă se acordă aplicării acestor măsuri în maternități.

În întreprinderi și instituții se procedează la depistarea de către personalul medico-sanitar a tuturor bolnavilor, și se face educația sanitară a salariaților privind măsurile de profilaxie. Ca o măsură organizatorică s-a asigurat permanența telefonică la policlinici și la Sanepidurt.

În urma măsurilor luate cazurile de gripă au scăzut considerabil în ultimele două zile.

O nouă macara mobilă pentru șantierele de construcții

Printre noile utilaje de construcții realizate în ultima vreme în cadrul Ministerului Construcțiilor, Industriei Materialelor de Construcții și Industriei Lemnului se numără și macaraua purtată pe tractor KD.35, concepută de un colectiv de inovatori și omologată în trimestrul IV. 1958. Această macara mobilă are o capacitate de 1 tonă și o înălțime de ridicare de 5 metri, putînd fi folosită cu succes pe șantierele de construcții la lucrări de încărcare, descărcare și manipulare de materiale, utilaje și piese, operații care pînă acum se executau în general manual, cu o productivitate scăzută sau cu ajutorul unor utilaje disproporționat de mari și deci în mod necorespunzător. Această macara se utilizează în bune condiții și pentru manipularea în atelierele de reparații de utilaj de construcții, contribuind astfel la mecanizarea procesului de producție.

Trustul de utilaj greu al M.C.M.L. a și executat primul lot de 30 de bucăți, care este repartizat șantierelor.

Consfătuirea fruntașilor în economisirea metalului

TIMIȘOARA. — La începutul anului trecut tinerii de la Combinatul metalurgic Reșița au lansat către toți tinerii din țară chemarea „Să gospodărim cu grijă metalul".

Pentru a face bilanțul rezultatelor obținute, duminică a avut loc la Reșița o consfătuire pe țară la care au participat tineri fruntași în acțiunea de economisire a metalului din Combinatul metalurgic Reșița, secretari ai organizațiilor U.T.M., directori și ingineri-șefi din 15 mari întreprinderi din țară, activiști U.T.M.

La loc de frunte în acțiunea de economisire a metalului se situează inițiatorii acțiunii, tinerii reșițeni. În cursul anului trecut, alături de virstnici, tinerii muncitori ai combinatului au economisit 4.628 tone metal, cantitate din care s-ar putea lucra 26 locomotive tip 150.000 sau 115 km. linie ferată. Pentru rezultatele obținute în această acțiune patriotică Comitetul Central al U.T.M. a decernat Comitetului orășenesc U.T.M. Reșița și organizației de bază U.T.M. a Combinatului metalurgic Reșița, Diploma de onoare a C.C. al U.T.M.

Rezultate bune au obținut tinerii de la uzinele „Oțelul Roșu", „Vasile Roaită" din București, „Ernst Thalmann" din Orașul Stalin, „Independența" din Sibiu și altele. Importante succese au obținut tinerii din regiunea Timișoara care au economisit 6826 tone metal, cei din Hunedoara care au economisit 3.000 tone, cei din Bacău care au economisit 2.819 tone.

Luni dimineața participanții din întreaga țară la consfătuire au vizitat cîteva secții ale Combinatului metalurgic Reșița, luînd cunoștință practic de metodele folosite de tinerii reșițeni pentru economisirea metalului.

Rebuturile sînt înlăturate

(Urmare din pag 1-a)

suri tehnico-organizatorice luate de conducerea uzinei și a sectorului, cum ar fi schimbarea poziției de turnare la unele piese, verificarea ramelor de formare, organizarea unui curs de minim tehnic, la care participă 24 tinere cei mai tineri turnători, schimburi de experiență etc. Rezultatele? Le-am văzut înscrise în evidența zilnică ținută cu rigurozitate de controlorul tehnic Ilie Condeiescu. Iată cîteva date destul de semnificative. În ziua de 13 ianuarie procentul de rebuturi — 6,26 la sută, la 14 ianuarie — 6,10 la sută, la 21 ianuarie — 5,90 la sută...

La sfîrșitul vizitei, tov. Petre Negrini, șeful sectorului turnătorie, a ținut să-mi vorbească și despre alte măsuri ce sînt în curs de aplicare. Introducerea lor va avea drept urmare o și mai însemnată reducere a procentului de rebuturi. Printre acestea se numără: construirea unui cubilou cu trei rînduri de guri de vînt, a cărui punere în funcțiune va duce nu numai la îmbunătățirea calității fontei, ci și la reducerea consumului de cocs; punerea în funcțiune a unui nou pod rulant, instalarea unei mori de prejărat pămînt, care va duce la îmbunătățirea amestecului de formare, amenajarea unei noi stații de sablaj, etc.

C. AZOIȚII
corespondentul „Romîniei libere" în regiunea Craiova

INFORMAȚII

Adunarea eparhială a Rîmnicului și Argeșului întrunită în ședința de lucru a trimis tovarășului Chivu Stoica, președintele Consiliului de Miniștri al R.P. Romîne, o telegramă prin care în numele credincioșilor și clerului din cuprinsul acestei eparhii asigură guvernul de profund devotament și sprijin neprecupețit în construirea vieții noi a poporului nostru, pentru pace și fericire.

Telegrama este semnată de președintele adunării eparhiale a Rîmnicului și Argeșului, episcopul Iosif.

★

Stația C.F.R. Brăila, a primit zilele trecute, pentru a doua oară Steagul roșu de frunte al Direcției regionale C.F.R. București, ca urmare a rezultatelor deosebite obținute în muncă. Astfel, în semestrul II 1958, lucrătorii stației au reușit printre altele să reducă timpul de staționare al vagoanelor la descărcare-încărcare cu 3 la sută față de plan, să încarce peste plan 38.000 tone mărfă, ceea ce reprezintă 79 de trenuri a cîte 1.330 tone fiecare și să crească productivitatea muncii cu 30 la sută. (ANUȚOIU PETRACHE, muncitor).

★

La Muzeul Arheologic din Piatra Neamț a avut loc o consfătuire a personalului științific de la muzeele din regiunea Bacău. Consfătuirea a examinat probleme legate de participarea muzeelor la manifestările culturale de masă în acțiunea de popularizare a științei și combaterii misticismului.

Au fost discutate de asemenea chestiuni în legătură cu săpăturile arheologice care vor fi efectuate în acest an și probleme privind colaborarea muzeelor cu instituțiile de învățămînt din regiunea Bacău.

★

Odată cu mărirea noii întovărășiri din Ditrău (10 comune din 11 ale raionului de munte Gheorgheni, au devenit comitet cooperativizate. În prezent 600 familii de țărani muncitori din raionul Gheorgheni lucrează în comun o suprafață de peste 25.000 ha. de pămînt.

★

Televizoarele sovietice „Record" se bucură de o bună apreciere în rîndul telespectatorilor din regiunea Bacău al căror număr este în continuă creștere. Primul stoc de televizoare sosit la Moinești de puțină s-a epuizat în numai cîteva zile. Numeroase aparate de televiziune au fost desfăcute de asemenea la Comănești, Tg. Ocna și Onești.

★

La întreprinderea „Tricolajul Roșu" din Capitală se experimentează noi tipuri de fire și amestec de nylon cu policlorură de vinil, pentru lenjerie de corp și amestec de celofibră cu lînă pentru produse de îmbrăcăminte exterioară. La fabrica „Tînăra Gardă" continuă experimentarea firului sintetic dralon, destinat îmbrăcămintei exterioare.

★

După cum s-a mai anunțat, la București a fost deschis de curînd un magazin specializat pentru desfacerea produselor de tei și cînepă. Asemenea magazine s-au organizat și deschis și în orașele Cîmpulung, Orașul Stalin și Sighișoara. La Oradea a fost amenajat în cadrul Magazinului Universal, un colț special pentru aceste produse.

★

La întorsura de la și cîmpia de la Feteștii, s-au făcut probele necesare pentru producerea unui înlocuitor de zegras, produs ce în prezent se importă. S-au luat de asemenea măsuri pentru producerea acestui sortiment și la topitorile Joseni și Dornești.

★

Duminică s-au încheiat la Iași lucrările primei sesiuni științifice anuale pentru problemele agricole ale Moldovei organizată de Academia R.P.R. și Ministerul Agriculturii și Silviculturii. La aceste lucrări care au ținut 3 zile au participat un număr de 360 reprezentanți ai institutelor de cercetări agricole, horticolice, zootehnice, specialiști din stațiunile experimentale, cadre didactice din instituțiile agricole de învățămînt superior și mediu, conducători din unitățile agricole socialist-cooperatiste, precum și tehnicieni agronomi din regiunile Suceava, Bacău, Galați și Iași.

★

În cursul lunii ianuarie, prin străduința creatorilor de imprimeuri și al șablonierilor, au fost create și aplicate în secțiorul industriei lînii și mătăsii, 250 de desene noi. De asemenea, au fost avizate 1400 desene și poziții colioristice noi.

★

În cadrul schimburilor de publicații pe care le întreține, Biblioteca Centrală Universitară din Capitală, difuzează și revista „Analele Universității C. I. Parhon" în 70 de țări: Argentina, Belgia, Brazilia, R.D. Germană, Iran, India, Franța, Mexic, R.P. Polonă, S.U.A., Japonia, Suedia, U.R.S.S., Venezuela, etc. Aceste țări, la rîndul lor, trimit Bibliotecii reviste de specialitate pe diferite probleme: filologie, medicină, istorie, științe juridice etc.

★

În regiunea Hunedoara s-au inaugurat duminică 10 gospodării colective și 3 întovărășiri agricole în care au intrat 1.357 de familii.

A apărut
Nr. 1/1959 al revistei
„Probleme economice"
cu următorul cuprins:
EDITORIAL: Însemnătatea internațională a planului de stat cu privire dezvoltarea economiei sovietice pe următorul cincinal (1959-1965).
Acad. V. V. MATLINSCHI: Aspecte economice ale Unirii Tărilor Romîne.
ION CRAIU: Bugetul de stat al Republicii Populare Romîne — buget al construcției socialismului.
MIHAI SUDER: Problemele reducerii prețurilor de cost în construcții.
A. ANDREIESCU: Importanța economică a folosirii fibrelor chimice în industria textilă.
GH. IONIȚA: Principalele probleme ale balanței naționale a producției.
D. USTUROI și E. LUSTIG: Creșterea rentabilității — sarcină importantă a activității cooperației de consum.
GH. RADRUS: Asistența dezvoltării inegale a țărilor capitaliste după al doilea război.
DISCUȚII:
* * * Conferința națională a bibliotecilor, referatele la problemele determinării eficienței economice a investițiilor capitale și a tehnicii noi în economia națională a U.R.S.S.
ÎNSEMNĂRI:
I. STOIAN: Mai multă exigență față de conținutul unor articole economice din publicațiile cu caracter tehnic;
* * * Declinul economiei în țările capitaliste.
RECENZII:
C. BĂRBULESCU: O lucrare despre aprovizionarea întreprinderilor industriale;
V. AXENCIUC: O valoroasă lucrare despre relațiile agrare din România burghezo-moșierească;
C. MECU: Un studiu despre criza generală a capitalismului.
NOTE BIBLIOGRAFICE — REVISTA REVISTELOR.

Sîntem mîndri de faptul că păşim umăr la umăr cu Uniunea Sovietică

Cuvîntarea tov. A. Novotny consacrată Congresului al XXI-lea al P. C. U. S.

PRAGA 16 (Agerpres). — După cum transmite agenția CETEKA, iată cuvîntul la 12 februarie la Praga, în cadrul adunării activului de partid, A. Novotny, președintele Republicii Cehoslovace, prim-secretar al C.C. al Partidului Comunist din Cehoslovacia, a rostit o amplă cuvîntare consacrată Congresului al XXI-lea al Partidului Comunist al Uniunii Sovietice.

Congresul al XXI-lea a constituit o mărturie minunată a celei mai însemnate realități a timpului nostru, caracterizată prin superioritatea tot mai evidentă asupra capitalismului a forțelor mondiale ale socialismului care se dezvoltă vertiginos. Realizarea sarcinilor politice, economice, ideologice și teoretice trasate la Congres va oferi țărilor lagărului socialist și întregii mișcări revoluționare internaționale o nouă perspectivă clară.

Oamenii muncii din țara noastră, a spus A. Novotny, sînt întrutotul de acord cu concluziile Congresului, și avest lucru se manifestă și în avîntul continuu al activității lor creatoare.

A. Novotny a subliniat în continuare uriașa activitate creatoare pe care a desfășurat-o în ultimul timp și continuă să o desfășoare Comitetul Central leninist al Partidului Comunist al Uniunii Sovietice în frunte cu tovarășul N. S. Hrușciov.

Partidul nostru, a spus în continuare A. Novotny, a avut întotdeauna de învățat din experiența bogată a Partidului Comunist al Uniunii Sovietice și în activitatea sa teoretică și practică întotdeauna s-a inspirat din întreaga lui istorie eroică.

Megaloanele revizioniștilor, îndeosebi cele din Belgrad, acuză astăzi pe P.C.U.S., pe acuză pe noi și celelalte partide frățești fie de denaturarea principiilor marxist-leniniste, fie de dogmatism și, în general nu le place, folosind propria lor expresie, „practicismul" nostru. Intr-adevăr, nu intenționăm să concurăm cu ei nici în domeniul unei pretinse teoretizări, rupte de muncă, nici în ceea ce privește metoda lor de „activitate eficientă nedogmatică", cum numesc ei în mod retoric revizuirea marxism-leninismului. În ce privește „practicismul" nostru vom fi întotdeauna mîndri de faptul că activitatea noastră creatoare dă rezultate practice, îi găsește aplicarea în viața oamenilor muncii, în timp ce conducătorii de la Belgrad obțin rezultate minime iar, de pe urma revizionismului lor are de suferit poporul iugoslav.

Unele probleme teoretice ale marxism-leninismului, la care s-a referit tovarășul N. S. Hrușciov în legătură cu noua etapă a construirii comunismului în Uniunea Sovietică, a subliniat A. Novotny, au o importanță mare, cu adevărat de neprețuit, atît pentru noi, cît și pentru celelalte partide frățești.

În prezent, ritmul de dezvoltare a societății este de așa natură încît și noi putem spune că ceea ce este o realitate gloriosă în Uniunea Sovietică, pentru noi reprezintă deja un viitor foarte apropiat.

Acest lucru se întemeiază pe teza extrem de importantă cuprinsă în raportul tovarășului N. S. Hrușciov că țările socialiste folosind cu succes posibilitățile pe care le oferă orînduirea socialistă și colaborarea socialistă internațională, vor înfrînge mai mult sau mai puțin în simultan la taza superioară a societății comuniste.

A. Novotny a subliniat că sarcinile în domeniul dezvoltării producției industriale, îndeosebi a ramurilor ei principale, trasate de Congresul al XI-lea al P. C. din Cehoslovacia reprezintă o mare contribuție a Cehoslovaciei la dobîndirea în cel mai scurt timp a victoriei sistemului socialist asupra celui capitalist în domeniul economiei. Datorită faptului că producția industrială a Cehoslovaciei va spori pînă în 1965 de două ori în comparație cu 1957, ea va depăși țări industriale atît de dezvoltate cum sînt Anglia și Germania Occidentală în ce privește producția pe cap de locuitor, iar în majoritatea ramurilor principale va depăși și S.U.A.

Partidul nostru comunist din Cehoslovacia, înarmat cu programul grandios al Congresului al XXI-lea și cu concluziile acestuia, a declarat în încheiere A. Novotny, își va desfășura activitatea cu și mai multă convingere și hotărîre. Vom desăvîrși construirea socialismului pe toate fronturile vieții noastre. SÎNTEM MÎNDRI DE FAPTUL CĂ PĂȘIM UMĂR LA UMĂR CU UNIUNEA SOVIETICĂ ÎN FAMILIA ȚĂRILOR SOCIALISTE ȘI CĂ PARTICIPĂM LA CONSTRUIREA CELOR MAI NOBILE ORÎNDUIRI SOCIALE COMUNISTE CARE REPREZINTĂ ORÎNDUIREA VIITOARE A LUMII ÎNTREGI.

Scurte știri externe

SE DEZVOLTĂ RELAȚIILE PRIETENEȘTI ÎNTRE U.R.S.S. ȘI INDIA

MOSCOVA. — TASS: Se anunță oficial că Kliment Voroșilov nu va putea vizita India, din cauză că este bolnav. Călătoria președintelui Prezidiului Sovietului Suprem al U.R.S.S. urma să aibă loc la sfîrșitul lunii februarie.

Guvernul sovietic, se spune într-un comunicat dat publicității la Moscova, bazîndu-se pe dorința neclintită de a dezvolta și întări continuu relațiile de prietenie dintre cele două țări, a primit cu recunoștință invitația guvernului indian formulată la 11 februarie de a trimite în India o delegație într-o vizită oficială de stat. Din delegație fac parte: Andrei Andreev, membru al Prezidiului Sovietului Suprem al U.R.S.S.; Nuriddin Muhitdinov, președintele Comisiei pentru Afaceri Externe a Sovietului Naționalităților și alții.

CONVORBIRI ÎNTRE CONDUCĂTORI AI P.C.U.S. ȘI P.M.U.P.

MOSCOVA. — TASS: La 15 februarie N. S. Hrușciov, prim-secretar al C.C. al P.C.U.S., A. I. Mikoian și E. A. Furțeva, membri ai Prezidiului C.C. al P.C.U.S., și D. S. Polianski, membru supleant al Prezidiului C.C. al P.C.U.S., l-au primit pe tovarășii W. Gomulka, prim-secretar al C.C. al Partidului Muncitoresc Unit Polonez, și Z. Khszko, secretar al C.C. al P.M.U.P., care au participat la lucrările Congresului al XXI-lea al P.C.U.S.

În cursul convorbirii, care s-a desfășurat într-o atmosferă de prietenie și cordialitate, au fost examinate probleme care interesează cele două partide frățești.

SEARA CULTURALĂ ORGANIZATĂ DE ASOCIAȚIA FRANȚA-ROMÎNIA

PARIS. — Corespondentul Agerpres transmite: Asociația Franța-Romînia a organizat la Paris o seară culturală consacrată împlinirii a 100 de ani de la Unirea Țărilor Romîne. Emil Tersen, profesor la Universitatea de Istorie din Paris a ținut o cuvîntare în care a relevat importanța acestui eveniment istoric din viața poporului romîn. În continuare a fost prezentat un bogat program artistic la care și-a dat concursul baritonul Dan Iordăchescu. Au fost prezentate de asemenea, o serie de filme cinematografice de scurt metraj. La această manifestare culturală au participat personalități ale vieții culturale și artistice din capitala Franței, precum și un numeros public.

UN PUTERNIC BARAJ RIDICAT ÎN CÎTEVA SECUNDE

FRUNZE. — TASS: La 14 februarie în munții Ala-Tău, pe rîul Alumadin, la 21 km sud de Frunze și la o altitudine de 1240 m deasupra nivelului mării, printr-o explozie artificială a fost ridicat în numai cîteva secunde un puternic baraj de piatră (sus) de 22 m. Zeci de tone de substanțe explozive, adăpostite la mare adîncime în crelerul muntelui, au aprins concomitent aproximativ 20.000 m³ de piatră și pietriș, barînd albia rîului Alumadin.

AVIOANE FRANCEZE AU VIOLAT SPAȚIUL AERIAN AL TUNISIEI

TUNIS. — Agerpres: La 14 februarie secretariatul de stat pentru informații al Tunisiei a publicat un comunicat în care anunță o nouă violare a spațiului aerian al Tunisiei de către avioane franceze. După cum se arată în comunicat, simbătă dimineața trei avioane franceze, venind din Algeria și zburînd la mică altitudine, au deschis focul asupra unui grup de tunisieni în locul numit Alep Ratma din teritoriul tunisian, la 15 km. de frontieră. Au fost uciși doi tunisieni, iar opt au fost răniți, dintre care șapte sînt în stare gravă. Secretarul de stat pentru afacerile externe al Tunisiei a adresat un protest energic ambasadorului Franței la Tunis.

Poporul sovietic aprobă în unanimitate hotărîrile Congresului al XXI-lea al P. C. U. S.

MOSCOVA 15 (Agerpres). — La pionierele și adunările activiștilor de partid comuniști din U.R.S.S. discută rezultatele celui de-al XXI-lea Congres extraordinar al P.C.U.S.

La Plenara C.C. al P.C. din Gruzia, care a avut loc la Tbilisi, raportul a fost prezentat de Vasili Mjavanadze, membru supleant al Prezidiului C. C. al P.C.U.S., prim-secretar al C.C. al P.C. din Gruzia. Participanții și cei ce au luat apoi cuvîntul au subliniat că oamenii muncii din Gruzia muncesc cu însuflețire pentru înfăptuirea în viață a planului septenal.

Adunările activelor de partid aprobă pretutindeni și la unanimitate hotărîrile Congresului al XXI-lea al P.C.U.S. În rezoluțiile lor ele stabilesc măsurile concrete pentru traducerea în viață a acestor hotărîri.

Arestarea unor spioni strecurați pe teritoriul U.R.S.S.

MOSCOVA 15 (Agerpres). TASS transmite: În ultimul timp organele sovietice ale Securității de Stat au făcut inofensiv pe cîteva grupuri de agenți ai serviciilor de spionaj american și turcesc, strecurați în U.R.S.S. de pe teritoriul Turciei. În R.S.S. Gruzină au fost prinși și arestați spionii Kumela-Ghii Riza Aidin Ogli (alias Hadji Aidin Ogli) și Isa Kamil Ogli (alias Isa Ghiunes Kamil Ogli). În R.S.S. Armeană au fost arestați spionii Kala (alias Kalașov) Mamed Omar Ogli și Takdja (alias Gasanov) Safar Agabala Ogli. În sectorul Adjar al frontierei turco-sovietice, în timpul unui schimb de focuri cu paza de frontieră a fost ucis spionul Rezak Cians.

De la arestați s-au confiscat arme, aparate fotografice, binocluri, compase, foi/ici speciale pentru filmarea stîlpilor ghimpați de la frontieră și alte obiecte necesare desfășurării activității de spionaj, precum și mari sume de bani sovietici. Asupra lui Kumela-Ghii Riza Aidin Ogli și Isa Kamil Ogli s-au găsit de asemenea instrucțiuni scrise în ce privește culegerea informațiilor cu caracter de spionaj și pașapoarte sovietice false pe numele de Bairamov Mulazin Kurbanovici și Sabriev Isa Kamilovici, pe care urmau să le folosească pe teritoriul U.R.S.S.

Ancheta a stabilit că Kumela-Ghii Riza Aidin Ogli și Isa Kamil Ogli au fost timp îndelungat agenți ai jandarmeriei turcești, iar Kaia Mamed Omar Ogli se ocupa cu denunțarea cetățenilor turci care își exprimau indignarea împotriva activității americanilor în țara lor. Takdja Safar Agabala Ogli era cunoscut ca contrabandist.

Spionii au fost selecționați și recrutați de Ali Bei și Nizameddin Bei, funcționarii secțiilor din Karakeien și Kars ale serviciului de spionaj turc, și au fost trimiși într-o suburbie a orașului Ankara unde au primit o pregătire specială sub conducerea unor instructori americani care purtau numele false ca Murad Bei, Resat Bei, Fati Bei, Nedjet Bei.

Șefonii americani i-au instruit pe agenți în ce privește metodele activității de spionaj împotriva Uniunii Sovietice. El urmau să facă uz de arme de foc împotriva cetățenilor sovietici care încearcau să împiedice îndeplinirea instrucțiunilor lor cu caracter de spionaj.

După cum au arătat în cursul anchetei Kala și Takdja, funcționarii serviciului de spionaj american au controlat cu atenție echipamentul și obiectele folosite în scop de spionaj pentru ca pe urmă să nu existe mărci de producție americane, la-au pus în vedere să dacă vor fi arestați în Uniunea Sovietică să nu se refere la participarea americanilor în pregătirea lor în vederea strecurării pe teritoriul U.R.S.S.

După ce au fost instruiți, Kumela-Ghii Riza Aidin Ogli, Isa Kamil Ogli, Kaia Mamed Omar Ogli și Takdja Safar Agabala Ogli au fost strecurați în Uniunea Sovietică cu sarcina de a culege informații cu caracter de spionaj privind cele mai importante obiective industriale, dislocarea unităților militare, poziția aeroporturilor militare, precum și de a obține prin orice mijloc pașapoarte sovietice adevărate. Totodată, ei trebuiau să descopere cetățeni sovietici sovăitori pentru ca prin șantaj și corupere să-i recrutească pentru activitatea de spionaj.

În prezent, anchetarea lui Kumela-Ghii Riza Aidin Ogli, Isa Kamil Ogli, Kaia Mamed Omar Ogli și Takdja Safar Agabala Ogli a luat sfîrșit și dosarele privind acuzarea lor de spionaj împotriva Uniunii Sovietice au fost înaintate organelor judiciare.

Actualitatea INTERNAȚIONALĂ

DEMASCAREA UNOR NĂSCOCIRI PROVOCATOARE ALE GUVERNULUI S. U. A.

MOSCOVA 16 (Agerpres). — TASS transmite următoarea declarație:

La 5 februarie Departamentul de Stat al S.U.A. a dat publicității o declarație în legătură cu un avion al forțelor aeriene militare ale S.U.A. care la 2 septembrie 1958 a violat frontiera de stat a U.R.S.S. și s-a prăbușit în regiunea orașului Erevan. În această declarație se afirmă că acest avion militar american ar fi fost „interceptat și atacat de avioane de vînătoare sovietice în regiunea frontierei sovieto-turce în apropiere de Corsa (Turcia), ceea ce a provocat căderea avionului în Armenia Sovietică". În sprijinul acestor născociri provocatoare, Departamentul de Stat se referă la o „înregistrare" ticluită de spionajul american a unor convorbiri prin radio între aviatorii de pe avioane sovietice de vînătoare care ar fi participat la atacul împotriva avionului american, precum și la articolul „Înalta măiestrie", publicat în ziarul „Sovetskaia Aviația" la 19 și 20 septembrie 1958.

După cum se știe, toate informațiile obținute de către organizațiile sovietice, după cercetări minuțioase cu privire la împrejurările în care s-a prăbușit avionul militar american, care a violat în mod premeditat frontiera de stat a U.R.S.S. și s-a prăbușit în regiunea orașului Erevan, au fost comunicate părții americane în notele din 12 și 19 septembrie și 16 octombrie 1958 ale Ministerului Afacerilor Externe al U.R.S.S., note care au fost publicate la timpul lor în presa sovietică. În nota din 12 septembrie a Ministerului Afacerilor Externe al U.R.S.S. se arăta că după primirea de către Ministerul Afacerilor Externe al U.R.S.S. a notei ambasadei S.U.A. la Moscova din 6 septembrie care cerea să se furnizeze guvernului S.U.A. informații în legătură cu avionul care s-a prăbușit și echipajul acestuia, autoritățile sovietice de resort au făcut cercetări și au descoperit la 55 km nord-vest de orașul Erevan rămășițele avionului care s-a prăbușit și a ars, precum și cadavrele a șase membri ai echipajului. La 24 septembrie cadavrele celor șase membri ai echipajului au fost predate reprezentantului părții americane. **CERCETĂRILE AU ARĂTAT DE ASEMENEA CĂ AVIONUL AMERICAN A VIOLAT ÎN MOD PREMEDITAT FRONTIERA DE STAT**

Declarația Agenției TASS

A U.R.S.S., A PĂTRUNS PE O DISTANȚĂ CONSIDERABILĂ ÎN SPAȚIUL AERIAN AL UNIUNII SOVIETICE ȘI S-A PRĂBUȘIT PE TERITORIUL SOVIETIC, FAPT ÎN LEGĂTURĂ CU CARE GUVERNUL SOVIETIC A ADRESAT UN PROTEST HOTĂRÎT GUVERNULUI S.U.A.

În cursul schimbului de note în legătură cu această problemă, Ministerul Afacerilor Externe al U.R.S.S. a comunicat ambasadei S.U.A. la Moscova în notele sale din 19 septembrie și 16 octombrie că partea sovietică nu dispune de nici un fel de alte informații în legătură cu membrii echipajului avionului, în afară de cele comunicate ambasadei în nota Ministerului Afacerilor Externe al U.R.S.S. din 12 septembrie.

S-ar părea că guvernul S.U.A. ar fi trebuit să exprime recunoștință guvernului sovietic pentru cercetările efectuate și pentru informațiile asupra împrejurărilor în care s-a prăbușit avionul american, și să ia măsurile necesare pentru a împiedica pe viitor orice violare a frontierelor de stat ale U.R.S.S. de către avioanele americane și în acest mod să înlăture una din sursele permanente ale încordării în relațiile dintre U.R.S.S. și S.U.A. Dar el a ales o altă cale. Căutînd să scape de răspunderea față de familiile piloților care și-au găsit moartea, Departamentul de Stat s-a dedat la tot felul de născociri provocatoare că avioanele de vînătoare sovietice ar fi interceptat avionul american chiar deasupra teritoriului Turciei „l-au adus" pe teritoriul U.R.S.S. și acolo l-au doborît. Potrivit unei alte versiuni absurde a Departamentului de Stat, oamenii sovietici „au atras" cu ajutorul unui radiofar avionul american pe teritoriul U.R.S.S. și l-au doborît. În sprijinul acestor născociri fantastice autoritățile americane, după cum s-a mai arătat, n-au pregetat să ticluiască o „înregistrare" a unor convorbiri prin radio pe care le-ar fi avut aviatorii sovietici care ar fi doborît avionul american. Pînă și o examinare sumară a acestei așa-zise „înregistrări" nu lasă nici o îndoială că este vorba de un fals grosolan, care nu poate înșela decît pe cel naiv. În ce privește referirile din declarația Departamentului de Stat la articolul din ziarul „Sovetskaia Aviația" ele sînt cel puțin neserioase. Este greu de imaginat cum pot fi prezentate articole asupra antrenamentelor zilnice ale aviatorilor sovietici drept o confirmare a faptului că avionul militar american a fost doborît de avioane de vînătoare sovietice.

Ministerul Afacerilor Externe al U.R.S.S. a declarat în repetate rînduri că părții americane i-au fost transmise toate informațiile de care dispuneau autoritățile sovietice cu privire la soarta avionului american și a echipajului său și că în Uniunea Sovietică nu există nici un fel de aviatori americani de pe avionul susmenționat.

Guvernul sovietic a respins cu hotărîre orice încercări ale guvernului S.U.A. de a arunca vina asupra Uniunii Sovietice pentru soarta membrilor echipajului avionului prăbușit, precum și pentru pierderea avionului.

De acest lucru răspund exclusiv guvernul Statelor Unite și, în special, acei care au dat ordin avionului american să violeze frontierele Uniunii Sovietice și nici un fel de încercări de a calomnia U.R.S.S. nu-i vor ajuta să scape de această răspundere. Lor, și numai lor, trebuie să le ceară socoteală rudele aviatorilor americani care și-au găsit moartea, pentru soarta tragică a membrilor familiilor lor. Opinia publică din Uniunea Sovietică este indignată de cinismul și lipsa de omenie a acelor persoane din S.U.A. care se joacă atît de ușor cu viața oamenilor pentru a menține relații încordate între U.R.S.S. și S.U.A.

Guvernul Statelor Unite ale Americii ar servi într-adevăr interesele poporului său dacă în locul încercării de a provoca în rîndurile poporului american sentimente dușmănoase față de Uniunea Sovietică în legătură cu pierirea din vina a însăși S.U.A. a susamintitului avion american și a echipajului său, ar interzice odată pentru totdeauna forțelor lor aeriene militare să violeze frontiera de stat a Uniunii Sovietice.

Faptul că guvernul S.U.A. încearcă să folosească pierirea avionului american și a echipajului acestuia drept pretext pentru atițarea în S.U.A. a unei campanii ostile Uniunii Sovietice este apreciat în Uniunea Sovietică ca o dovadă că guvernul american dorește să împiedice îmbunătățirea înțelegerii dintre poporele sovietic și american, ameliorarea relațiilor dintre țările noastre și slăbirea încordării internaționale. Evident că unor persoane din S.U.A. nu le este pe placul o anumită ameliorare care se constată în ultimul timp în relațiile dintre U.R.S.S. și S.U.A., intensificarea curentului de opinie din S.U.A. în favoarea îmbunătățirii relațiilor dintre țările noastre și a încetării „războiului rece", îndeosebi în legătură cu recenta vizită în S.U.A. a tovarășului A. I. Mikoian.

Se vede că guvernului Statelor Unite îi convine mai mult intensificarea „războiului rece" și menținerea încordării în relațiile internaționale. Numai astfel se explică faptul că Departamentul de Stat caută diferite pretexte pentru intensificarea campaniei ostile U.R.S.S. **Popoarele din întreaga lume s-au săturat însă de „războiul rece" și ele nu vor îngădui ca cei cărora le place să agraveze situația internațională, urmărind țeluri egoiste, să atițe mereu un popor împotriva altuia în pofida intereselor tuturor popoarelor și a cauzei păcii.**

Guvernul Segni—instrumentul partidelor de dreapta

ROMA 15 (Agerpres). — După cum anunță agenția ASSOCIATED PRESS la 15 februarie Antonio Segni a format guvernul italian din membri ai partidului democrat-creștin. Segni menține de asemenea portofoliul intern. Giuseppe Pella este ministru de Externe.

Comentînd formarea noului guvern italian agențiile de presă occidentale consideră în unanimitate că acesta este un guvern care se bazează pe sprijinul partidelor de dreapta. „**Guvernul Segni,** scrie Agenția FRANCE PRESSE, **este un guvern minoritar. El nu va obține majoritatea decît în cazul unor abțineri de la vot sau dacă va primi voturi de la deputații de dreapta**".

La 16 februarie noul guvern italian, format de liderul democrat-creștin Antonio Segni, a depus jurămîntul în fața președintelui Gronchi.

Ziarul „UNITA" comentînd formarea noului guvern scrie că acesta a căutat pe baza dorințelor cercurilor de dreapta să se afle sub controlul Vaticanului, al conducătorilor industriei și latifundiarilor.

Planurile agresive ale S. U. A. în Asia

WASHINGTON 15 (Agerpres). — La 12 februarie, secretarul de presă al Departamentului de Stat al S.U.A., Lincoln White, a exprimat fățiș sprijinul S.U.A. față de declarația făcută la 11 ianuarie de premierul regatului Laosului, Fuy Sananikone, potrivit căreia Laosul nu se mai consideră legat de acordurile de la Geneva. White a declarat că guvernul S.U.A. „respectă această hotărîre" a guvernului laoțian.

Serviciul de informații al Statelor Unite anunță că după declarația făcută de Fuy Sananikone, reprezentanți ai Departamentului de Stat au considerat că „S.U.A. sînt libere în prezent să stabilească în Laos o misiune militară".

Această poziție demască intenția S.U.A. de a continua să intervină pe cale militară în situația din Laos și de a amenința pacea în această regiune.

*

DELHI 15 (Agerpres). — Corespondentul special din Washington al ziarului „BLITZ" anunță că loviturile de stat militare care au avut loc în ultimul timp în Birmania, Pakistan și Tailanda au fost o consecință a traducerii în viață a planului secret elaborat de secretarul de stat al S.U.A., Dulles, pentru desfășurarea unei ofensive împotriva democrației în țările Asiei.

ÎN CÎTEVA RÎNDURI

● **În ciuda protestelor hotărîte ale populației din Dortmund și ale opiniei publice vest-germane, în regiunea acestui centru industrial din Ruhr cu o populație densă a început dislocarea regimentului 47 englez înzestrat cu arma rachetă.** La 14 februarie la Dortmund a fost adus în secret primul grup de soldați ai regimentului 47. (TASS).

● La sfîrșitul săptămînii trecute colectivul Teatrului „Madach" din Budapesta a prezentat la Palatul cultural al combinatului metalurgic din Csepel piesa „Steaua fără nume" de M. Sebastian. (Ag.).

● **Masacrarea deținuților politici din lagărul de concentrare Fu Loi din Vietnamul de sud a provocat indignare în rîndul opiniei publice engleze.** Ministrul de Externe britanic a fost solicitat ca, în calitate de președinte al Comisiei de Control din Vietnam, să ia măsuri pentru prevenirea unor asemenea omoruri în masă. Mai mulți deputați au pus în Camera Comunelor întrebări ministrului de Externe referitoare la masacrarea deținuților politici din lagărul de la Fu Loi. (Ag.).

● La 13 februarie la Konakri (Guineea) s-au încheiat cu succes tratativele comerciale sovieto-guineze care au decurs într-o atmosferă de prietenie și deplină cordialitate. Ca urmare a acestor tratative a fost încheiat un acord cu privire la schimbul de mărfuri și plăți între U.R.S.S. și Republica Guineea. (Ag.).

● **În legătură cu alegerile pentru viitorul președinte al R. F. Germane, în locul lui Theodor Heuss, al cărui mandat încetează la data de 17 iulie 1959, la Bonn s-a anunțat că partidul social-democrat a propus candidatura lui Carlo Schmid, vicepreședintele Bundestagului vestgerman.** (Ag.).

„COMBAT" (Paris):

„Eclipsa d-lui Foster Dulles"

Retragerea temporară a lui J. F. Dulles din fruntea Departamentului de stat pentru a-și îngriji sănătatea, a provocat în Occident multiple speculații. Ample comentarii pe această temă au apărut în presa burgheză din țările occidentale pornind de la faptul că politica externă rigidă a șefului diplomației americane s-a ciocnit în ultima vreme de o anumită opoziție, chiar în rîndurile cercurilor politice conducătoare din S.U.A.

Un articol interesant pe această temă a apărut sub semnătura lui **Georges Andersen** în ziarul francez „COMBAT", cu titlul **„Eclipsa d-lui Foster Dulles".**

Cei care l-au văzut în ultima vreme pe Dulles, scrie comentatorul, au observat **„la secretarul de stat nu numai semnele unei oboseli fizice peste care se străduia să treacă, dar și un fel de decepție morală și resemnare psihică. Membru și al doilea personaj ca importanță a unei echipe guvernamentale care pierde vertiginos viteza, acest avocat — om de stat, nu putea să nu fie impresionat de evoluția politicii mondiale precum și a celei interne din propria sa țară. Criticile și atitudinea din ce în ce mai dezaprobatoare ale Senatului, în special ale senatorului J. W. Fulbright, noul președinte al Comisiei Afacerilor Externe, adăugate la dureroasa recunoaștere că S.U.A. nu mai au posibilitatea... să continue această linie de conduită intransigentă pe care el** (Dulles — n.n.) **o preconiza și o impunea, au provocat la acest om inflexibil o criză interioară"...**

Răsfoind presa străină

În continuarea comentariului său sub un subtitlu mult grăitor: **„Lupte premature pentru o succesiune"**, autorul arată că este o mare deosebire între relațiile ce există între Dulles și Christian Herter, actualul său supliniitor și relațiile ce existau între șeful Departamentului de Stat și Herbert Hoover Jr., cel care l-a înlocuit în noiembrie 1956 pe cînd Dulles se afla internat în spital, operat de o tumoare canceroasă la intestinul gros. Hoover îi făcea șefului său **„lungi vizite la spitalul Walter Reed în toate zilele,** — scrie Andersen — **discuta cu el ore în șir și orînduia treburile scrupulos conform dorințelor și sugestiilor acestuia. Pe cînd diplomatul care va asigura interimatul în prezent, cu siguranță nu va menține „contacte" atît de strînse cu el ca predecesorul său".** De altfel, continuă „COMBAT" — **„relațiile personale ale acestui diplomat cu dl. Foster Dulles sînt infinit mai puțin cordiale decît au fost cele cu dl. Hoover. Cercurile bine informate din Washington știu perfect că dl. Christian Herter a avut divergențe de vederi foarte profunde cu șeful Departamentului de stat în ce privește modalitatea de a rezolva principalele probleme internaționale. Dezacordul dintre șef și adjunctul său a mers atît de departe încît dl Herter a crezut de cuviință că trebuie să-și părăsească postul. Știrea despre demisia lui a fost publicată în ziarele din S.U.A. paralel cu aceea a lui Harold Stassen, încă la 24 decembrie 1957, pentru a fi apoi dezmințită cîteva zile mai tîrziu. Confidenții Capitoliului afirmau pe atunci că dl Christian Herter n-ar fi acceptat subsecretariatul decît în speranța de a-l putea urma în curînd pe dl. Dulles cu care, de altfel, a avut încă de la început dificultăți de colaborare.**

De cînd Comisia Afacerilor Externe a dat dovadă de tendințe din ce în ce mai lămurite în favoarea unui „dezghet" cu U.R.S.S. și de cînd președintele Comisiei (Fulbright — n.n.) a vorbit deschis despre necesitatea de a relua relațiile cu Pekinul, gansele d-lui Christian Herter par să crească și să se precizeze... Se spune că datorită influenței acestuia ar fi lăsat Dulles să se înțeleagă — în cadrul declarațiilor sale din 13 ianuarie — că „alegerile libere" în toată Germania n-ar fi singurul mijloc de a realiza reunificarea.

Cîteva zile mai tîrziu, această schimbare de atitudine a fost minimalizată dacă nu chiar renegată de Washington, în urma protestelor Bonnului. Și alte „fluctuații" observate în direcția politicii externe a S.U.A. au lăsat să se întrevadă dezacordul care domnește în rîndurile „virfurilor" Departamentului de stat".

Evoluția problemei cipriote

• Sosirea arhiepiscopului Makarios la Londra • S.U.A. intensifică presiunile asupra Angliei, Greciei și Turciei • Critici vehemente la adresa acordului greco-turc de la Zurich

ATENA 16 (Agerpres). — La 15 februarie a plecat la Londra arhiepiscopul Makarios, care va participa la conferința în problema Ciprului a reprezentanților Angliei, Greciei, Turciei și ai populației de origină greacă și turcă din Cipru.

Agențiile de informații și comentatorii presei occidentale consacră numeroase materiale tratativelor de la Londra în problema Ciprului și subliniază graba în care sînt organizate. Se arată de asemenea că în ciuda acordului realizat la Zurich mai rămîn încă cu o serie de probleme în care persistă divergențe.

La sosirea sa în capitala Angliei, arhiepiscopul Makarios, deși a caracterizat în declarația făcută presei acordul de la Zurich ca „un mare pas înainte" și și-a exprimat speranța „într-o cooperare sinceră" a refuzat să mai facă alte precizări asupra poziției sale.

Numeroase ziare britanice conservatoare pledează chiar și împotriva simulacrului de independență ce se acordă insulei Cipru și cer insistent stabilirea unei dominații comune a Angliei Turciei și Greciei asupra Ciprului.

Potrivit relatărilor presei, guvernul grec a hotărît să ceară insistent „încheierea" problemei cipriote pe baza acordului Karamanlis-Menderes.

Presa subliniază că S.U.A. își intensifică presiunile asupra Angliei, Greciei și Turciei manifestînd un deosebit interes față de problema cipriotă. Potrivit relatărilor corespondentului din New York al ziarului „VIMA", S. Zotos, S.U.A. intenționează să acorde un „ajutor" economic Greciei și Turciei ca o „gratificație" pentru realizarea înțelegerii în problema Ciprului. „S.U.A., scrie corespondentul, intenționează să acorde ajutor și noului stat cipriot. Influența Washingtonului se va face simțită în Cipru".

Referindu-se la cauzele interesului pe care îl manifestă S.U.A. față de problema cipriotă, ziarul „ELEFTERIA" scrie că el se datorește faptului că *acordul la problema Ciprului „va fi legat de pactul balcanic și de N.A.T.O. și va fi o parte din larga rețea de acorduri militare".*

Pe măsura apropierii conferinței de la Londra opinia publică din Grecia critică tot mai serios acordul greco-turc încheiat la Zurich, exprimîndu-și neliniștea în legătură cu faptul că la Londra se pregătește o înțelegere care va da o lovitură mișcării de eliberare a poporului cipriot.

Mitropolitul Kiprianos, unul din fruntașii bisericii cipriote, a declarat că *„acordul încheiat la Zurich în lipsa reprezentanților poporului cipriot este o tragedie națională deoarece el lipsește pe ciprioți de dreptul inalienabil la autodeterminare".* El a subliniat că ciprioții resping acest acord.

Colaborarea dintre neurologii sovietici și români

MOSCOVA 16. — Corespondentul Agerpres transmite: La Moscova s-a deschis sesiunea științifică comună a Institutului de neurologie „I. P. Pavlov" din București și a Institutului de neurologie al Academiei de științe medicale a U.R.S.S. În această sesiune care este consacrată studierii accidentelor vasculare cerebrale se va face bilanțul rodnicei colaborări care s-a realizat în ultimii doi ani între savanții sovietici și români în studierea în comun a acestei importante probleme a medicinii.

La sesiune participă un mare număr de profesori și colaboratori științifici sovietici, precum și o delegație de neurologi români în frunte cu acad. A. Kreindler.

Lucrările au fost deschise de acad. Aleksandr Bakulev, președintele Academiei de științe medicale a U.R.S.S. Aleksandr Bakulev a salutat pe oamenii de știință români care prin lucrările lor larg cunoscute și în Uniunea Sovietică au adus un aport important la dezvoltarea științelor medicale. Subliniind că sarcinile medicinii constau în prelungirea vieții omului și în întărirea puterii sale de muncă, Bakulev a declarat că colaborarea științifică dintre medicii țărilor socialiste este una din formele de muncă care permite succese tot mai mari pe această cale.

A luat apoi cuvîntul acad. A. Kreindler, care a relevat importanța colaborării dintre neurologii sovietici și români în studiul problemelor ce se discută la sesiune.

Acad. A. Kreindler a dezvoltat apoi referatul „despre unele mecanisme fizio-patologice în accidentele vasculare cerebrale".

La sesiune se vor expune 55 de referate, dintre care 19 ale specialiștilor români.

Lucrările sesiunii vor dura o săptămînă.

Sosirea lui N. S. Hrușciov la Tula

TULA 16 (Agerpres). — TASS transmite: La 16 februarie a sosit la Tula Nikita Hrușciov, prim-secretar al Comitetului Central al Partidului Comunist al Uniunii Sovietice, președintele Consiliului de Miniștri al U.R.S.S., în vederea înmînării Ordinului Lenin regiunii Tula pentru succese obținute în dezvoltarea agriculturii.

Nikita Hrușciov a vizitat uzina de armament din Tula unde a rostit o amplă cuvîntare la mitingul care a avut loc cu acest prilej.

—o—

Cine hotărăște în economia Turciei

ANKARA 16 (Agerpres). — **Zilele acestea, parlamentul turc a adoptat după dezbateri furtunoase o lege prin care se stabilește că, în eventualitatea că vreo societate americană operînd pe teritoriul Turciei ar fi naționalizată, despăgubirile plătite de statul turc vor trebui fixate nu printr-o dispoziție a vreunui organ judiciar turc, ci de către însăși societatea interesată.** În cercurile ziaristice din capitala Turciei se interpretează adoptarea acestei legi ca o „măsură de precauție" pe care au impus-o autoritățile americane pentru a-și apăra interesele în cazul cînd sentimentele antiamericane ale păturilor largi ale populației vor sili guvernul de la Ankara să adopte legi de limitare a activității societăților cu capital american din Turcia.

Criza „comunității" franco-africane

În după amiaza zilei de 3 februarie, în împunătorul salon al ambasadorilor, din palatul Elysée din Paris, președintele Franței, De Gaulle, și primul ministru, Debré, erau prezenți alături de o serie de politicieni africani din toate coloniile franceze situate în Africa. După salutările de rigoare, cei prezenți au luat loc și astfel s-a deschis ședința secretă a primei sesiuni a „Consiliului executiv al comunității franco-africane".

Citind comentariile unor ziare franceze de dreapta, ai putea crede că din acea clipă exploatarea coloniilor franceze din Africa a încetat. „Această comunitate nu are nici un precedent în nici o istorie", pretindea ziarul „L'AURORE".

Ce reprezintă în realitate noua comunitate franco-africană?

Imperiul colonial francez în destrămare

Istoria postbelică nu a fost favorabilă nici imperiului colonial francez. Avîntul tumultuos al mișcării de eliberare națională a popoarelor din colonii a adus independența Indochinei, Marocului, Tunisiei, Guineei. Anul viitor vor dobîndi independența Camerun, Togo și Somalia. Pentru a stăvili acest proces de eliberare specific timpurilor noastre, și a-și menține privilegiile, monopolurile franceze au recurs la o măsură extremă, disperată, încercînd să înăbușe năzuința de libertate a africanilor, cu forța armelor. Dar războiul din Algeria, care durează de altfel ani, nu le e favorabil și, după cum arată numeroase ziare franceze, el are consecințe nefaste asupra economiei Franței, asupra pozițiilor ei în lume.

Cu toate înfrîngerile suferite, monopolurile franceze continuă însă să subjuge în Africa numeroase țări. Între coloniile franceze, în afară de Algeria, se numără Senegal, Sudan (e vorba de o regiune din vestul Africii), Mauritania, Congo, Dohomey, Nigeria, Coasta de Fildeș, Gabon, Ciad, Somalia, Madagascar. E vorba de un teritoriu imens, cu o suprafață de multe ori mai mare decît Franța, cu o populație de zeci de milioane de oameni, cu fabuloase bogății ale solului și subsolului (să amintim numai petrolul și minereul de fier din Sahara, manganul din Gabon, fierul și cuprul din Mauritania etc.). Într-un studiu publicat recent în „DEMOCRAȚIE NOUVELLE" pe marginea beneficiilor pe care le obțin monopolurile franceze din exploatarea coloniilor, Michel Demian subliniază că numai în anul 1956 profiturile obținute în colonii și trimise în metropolă se cifrează în 94 miliarde franci pentru Africa Occidentală franceză, 72 miliarde pentru cea ecuatorială, 42 miliarde pentru Madagascar! Teritoriile africane constituie pentru monopoliștii francezi o piață privilegiată pentru export, o sursă de materii prime și mînă de lucru ieftină, poziții strategice importante.

Aceeași marfă într-un nou ambalaj

Conștiente că popoarele din colonii, timp de secole într-o stare de cruntă mizerie și înapoiere cultural-socială, sînt hotărîte să sfarme lanțurile coloniale, conștiente că menținerea tradiționalelor forme de exploatare este sortită eșecului, cercurile monopoliste franceze au hotărît să schimbe tactica. În ultimii ani au fost făcute unele concesii neesențiale, acordîndu-se, prin cunoscuta „lege-cadru", unele drepturi de autonomie popoarelor din colonii. Dar această manevră, după cum au recunoscut și unele ziare franceze, n-a putut stăvili mișcarea de eliberare națională a popoarelor africane care au continuat să ceară nu autonomie parțială, ci independență deplină.

S-a recurs atunci la o nouă măsură. S-a desființat „Uniunea franceză" (forma de funcționare a imperiului colonial francez, compromisă în ochii popoarelor din colonii) și a luat ființă o comunitate formală între Franța și teritoriile ei coloniale. Prima etapă a acestei noi acțiuni a fost referendumul din colonii de la 28 septembrie 1958, organizat, după mărturiile mai multor corespondenți de presă francezi, în condițiile promisiunilor demagogice, ale cruperii unor lideri africani îmburgheziți, aflați în slujba monopolurilor, și unor șefi de trib, în condiții de teroare. Apoi coloniilor li s-a dat dreptul de a „decide" asupra viitorului lor statut: fie republică autonomă în comunitate, fie teritoriu de peste mări în Republica franceză. Senegal, Sudan, Mauritania, Coasta de Fildeș, Dahomey, Congo, Gabon, Ciad și Madagascar au devenit republici în cadrul comunității. Ulterior, Dahomey, Volta superioară, Sudanul și Senegalul au fost înmănunchiate în Federația „Mali", după numele fostului imperiu african Mali din secolul XV. Somalia s-a pronunțat pentru statutul de „teritoriu de peste mări". **Indiferent însă de statutul ales, toate coloniile franceze au continuat să rămînă la fel de lipsite de drepturile esențiale ca și înainte.** În competența lor nu intră problemele politicii externe, apărării financiare și economice, sistemul monetar, utilizarea materiei prime strategice, controlul asupra organelor justiției, comunicațiile externe etc. Toate hotărîrile în aceste domenii sînt luate de consiliul executiv al comunității condus de președintele Franței, care, conform constituției celei de a cincea republici, deține puteri aproape nelimitate. Cu alte cuvinte în situația de fapt a coloniilor franceze din Africa nu s-a produs nici o schimbare, esențială, transformarea „Uniunii franceze" în „Comunitate" nefiind decît prezentarea aceleiași mărfi într-un nou ambalaj.

Presiunile asupra Guineei au fost zadarnice

Bineînțeles, că de acest lucru își dau seama și popoarele africane, în exclusiv cei care crezuseră la început promisiunile demagogice ale propagandei monopolurilor. La aceasta a contribuit foarte mult și calea aleasă de Guineea. După cum se știe, la 28 septembrie 1958, colonia franceză Guineea a răspuns „NU" la referendum și, în felul acesta, a obținut independența. Evenimentul a produs o mare vîlvă. Monopolurile franceze interesate, au organizat imediat o campanie menită să demonstreze că această țară e nepregătită pentru suveranitate și independență, că fără ocrotirea Franței în ea va domni haosul. Împotriva Guineei au fost exercitate presiuni, specialiști și tehnicieni francezi din această țară fiind retrași, operațiile financiare dintre Franța și Guineea fiind anulate. Dar toate presiunile au fost zadarnice. Guineea n-a cedat. Ea a primit un ajutor de 10 milioane lire sterline din partea guvernului Ghanei, în ajutorul ei au venit guvernele R. D. Germane și R. Cehoslovace, cu care a încheiat acorduri de colaborare economică și culturală. Recunoașterea diplomatică de către 60 de state (printre țări care au recunoscut Guineea au fost U.R.S.S. și R. P. Chineză) și primirea la O.N.U. la 12 decembrie 1958 au ridicat enorm prestigiul tinerei republici. Toate acestea au avut un ecou uriaș în celelalte colonii franceze. Africanii din teritoriile coloniale și-au dat seama din exemplul Guineei că numai independența reală, deplină, le dă posibilitatea să se afirme și le deschide căile progresului multilateral economic, social-politic, și nu o evoluție nedefinită în timp, în cadrul „comunității" formale, preconizată de monopolurile franceze! A. ceastă concluzie a fost întărită și de faptul că la prima sesiune a Consiliului executiv al comunității a ieșit la iveală în mod pregnant lipsa de drepturi a popoarelor africane asociate la „comunitate". Este semnificativ că la sesiune s-a hotărît ca singura limbă oficială să fie cea franceză, iar secretarul general să fie nu un reprezentant al teritoriilor africane, ci un francez.

După cum au arătat de altfel unele ziare occidentale, între care și „NEW YORK TIMES", la această primă sesiune, s-au manifestat numeroase divergențe. Mai mulți conducători africani, în special cei din noua federație Mali, s-au ridicat fățiș împotriva faptului că numeroase probleme locale **africane** vor fi rezolvate **la Paris, de miniștrii francezi,** și nu în statele africane, de conducătorii locali. În general, după cum reiese din relatările presei franceze, conceptiei conducătorilor africani, — „Comunitatea este o formă evolutivă spre independența deplină **cît mai curînd**" — i se opune concepția unor conducători francezi — „trebuie evitată o evoluție bruscă" — în care se ogîndește tendința de a amîna acordarea independenței la „calendele grecești".

*

Ziarele din Paris acordă în aceste zile mult spațiu colonilor franceze din Africa. Ele anunță incidente care au loc în Adunarea legislativă din Dohomey, în Ciad, în alte teritorii unde popoarele continuă lupta. Aceasta constituie implicit o recunoaștere a faptului că forma comunității nu poate rezolva marile probleme ce stau astăzi în fața colonilor africane, lor aceste probleme, după cum dovedește experiența popoarelor Asiei și Africii eliberate deja de sub colonialism, nu pot fi rezolvate decît printr-o independență reală, efectivă.

U. VALUREANU

ULTIMELE ȘTIRI SPORTIVE

Campionatul republican de hochei pe gheață

Cele trei meciuri disputate ieri în cadrul campionatului republican de hochei pe gheață s-au încheiat cu rezultatele scontate.

C.C.A. — Progresul Gheorghieni 5—1 (2—0, 2—0, 1—1). Un meci care a confirmat buna pregătire a învinșilor. Rezultatul a fost omologat cu scorul de 5—0 pentru C.C.A. întrucît Progresul a folosit un jucător care nu era trecut pe listă.

Voința — Dinamo 3—1 (2—0, 1—1, 0—0). Victorie clară în ciuda rezultatului strîns. Ambele echipe s-au comportat mai bine în apărare, comițînd multe greșeli în acțiunile de atac.

Recolta — Știința 5—5 (1—3, 3—2, 1—0). O evoluție pasionantă a scorului și în final un rezultat just care oglindește raportul de forțe dintre cele două formații. Ambele apărări și în special portarii au făcut greșeli mari.

După etapa de ieri clasamentul se prezintă astfel:

1. C.C.A. 13 p.; 2. Voința 11 p.; 3. Știința 9 p.; 4. Recolta 7 p.; 5. Progresul 4 p.; 6. Dinamo 4 p.

Astăzi este zi de repaus. Campionatul se reia miercuri cu următorul program: ora 10: Dinamo — Recolta; ora 17: Voința — Progresul; ora 19: C.C.A. — Știința.

SPECTACOLE

TEATRE: Teatrul de Operă și Balet al R.P.R. 19,30: Lebăda; Național „I. L. Caragiale" (sala Comedia) 19,30: Năpastele; Național „I. L. Caragiale" (sala Studio) 19,30: Retetă fierbinte; Municipal (sala Mateiu Millo) 20: Stînca Înaltă; Municipal (sala Filimon Sîrbu) 20: Teche, Iankel și Caiți; Armatei (sala Magheru) 20: Femeia îndrăgostită; „C. Nottara" 20: Nora; Tînărul retinut 20: Bufetul tăcut; Evreiesc de Stat 20: Mazuca Dubrovnez; „C. Tănase" (sala Savoy) 20: Nunta la mînăstire; „C. Tănase" (sala Victoria) 20: Între noi femeile; Ansamblul C.C.S. 20: Din cîntecele și dansurile popoarelor; „Țăndărică" (sala Ortel) 16: Micul Muck; „Țăndărică" (sala Academiei) 19: Făinarile unui pățaș de lemn; Circul de Stat 20,30: Cavalcada circului.

CINEMATOGRAFE: Patria, Bucureștii Noui Simo: Prima zi; Republica: Tamango; Magheru, 13 Septembrie, Gh. Doja, Libertății: Viața nu iartă; V. Alecsandri, Elena Pavel, Înfrățirea între popoare, N. Bălcescu: Rezia; I. C. Frimu: Viața spulberată; Lumina, Alex. Sahia, Miorița: Marinarul îndrăgostit; Central, Popular, Olga Bancic, Aurel Vlaicu: Ale 7... Ați ghicit numărul 1; Victoria, Grivița, 16 Februarie: Ciclu de filme în cinstea Zilei Feroviarilor; Maxim Gorki, 8 Martie, Munca: Cei greșiți; Timpuri Noi: În numele omului. Casa pionieri, Ursuleții: Petru, Știință și tehnică nr. 12.958; Tineretului: Casa fără casă locuiesc; Al. Popov: Africa (II); Vasile Roaită, Gh. Coșbuc: Lupta nu s-a sfîrșit încă; Cultural, 23 August: Mareș bătălie; Unirea: Idiotul; C. David: Ulise; Floreasca, Drumul Nerii: Patru pași în nori; Arta: Omul meu drag; Ilie Pintilie, M. Eminescu: Fata cu chitara; 1 Mai: Cerul înfrunzit; 8 Mai: Misterul castelului părăsit; George Bacovia: Vrăjitoarele din Salem; 30 Decembrie: Fiica căpitanului; Barbu Delavrancea: Procesul se amînă.

TELEVIZIUNE: 19.00: Informațiile după amiezii; 19.05: Emisiune pentru copii: filmul artistic „Isprăvile cîrlionțatului"; 20.05: Emisiune de știință și tehnică „De la semne populare, la metode științifice în prevederea vremii" de Mihai Macovescu; 20.25: Tineri soliști în studio; cîntă pianista Suzana Szentiny și soprana Lia Cristescu; 21.00: Jurnalul televiziunii; 21.20: Filmul documentar „În numele independenței"; 21.40: Concert de muzică populară românească. Interpretează orchestra condusă de Iosif Jupa. Solist: Elena Alexa și Francisc Deboudy; 23.30: Ultimele știri.

TIMPUL PROBABIL

Institutul Meteorologic Central anunță pentru zilele de 18, 19 și 20 februarie, următorul timp probabil:

În București: Vremea în încălzire ușoară și treptată. Cer schimbător. Vînt slab. Temperatura în creștere ușoară.

În țară: Vremea continuă să se încălzească ușor și treptat. Cerul va fi schimbător. Ceață diminoasă și seara. Vînt slab pînă la potrivit. Temperatura în creștere ușoară, minimele vor oscila între zero și minus 14 grade, iar maximele între minus 2 și plus 10 grade.

Redacția Piața Scînteii Tel. 17.60.10. Administrația 17.60.10—17.60.20, interior 1.400, Abonamentele se primesc la toate oficiile poștale, factorii poștali și difuzorii din întreprinderi și instituții. Tiparul Combinatului Poligrafic Casa Scînteii „I. V. Stalin".