Biblioteca Centrală Regională Hunedoara-Deva

Proletari din toate țările, uniți-vă!

Romînia liberă

ORGANUL SFATURILOR POPULARE DIN REPUBLICA POPULARĂ ROMÎNĂ

Anul XVI nr. 4421 | 4 pagini — 20 bani | Sîmbătă 27 decembrie 1958

Insemnate cantități de produse agricole contractate cu statul

TIMIȘOARA (de la corespondentul nostru). La majoritatea gospodăriilor agricole colective din regiunea Timișoara, adunările generale au discutat și hotărît în aceste zile cantitățile de cereale ce vor fi contractate spre a fi vîndute statului în 1959. Astfel, colectiviștii din Biled au contractat cu statul valorificarea din recolta anului viitor a 450 tone grîu, 400 tone porumb, 150 tone floarea soarelui, 860 tone legume și zarzavaturi diferite.

Pentru obținerea unor recolte mari ei au stabilit un plan de măsuri agrotehnice corespunzătoare, din care reiese și faptul că vor reda agriculturii prin lucrări de drenaj alte 70 ha. teren. De asemenea au hotărît să extindă cultura sfeclei de zahăr la 225 ha. și a floriI-soarelui la 100 ha.

Asemenea hotărîri au luat și colectiviștii din Comloșul Mare, Cărpiniș, Jimbolia, Lenauheim și altele. Gospodăria agricolă colectivă din Comloșul Mare a contractat pînă în prezent cu statul 583 tone cereale și 120 tone floarea-soarelui, iar gospodăria agricolă colectivă din Cărpiniș a contractat 540 tone grîu, porumb și floarea-soarelui.

DUPĂ 11 ANI...

Spicuiri din materialele corespondenților voluntari

27, 28, 29..., 30 decembrie 1958. Filele calendarului se întorc grăbite. Se apropie ziua aniversării proclamării Republicii noastre Populare. Au trecut de atunci 11 ani. Bun prilej deci de trecere în revistă a ceea ce s-a înfăptuit într-un loc sau altul din țară în anii puterii populare. Ceea ce și fac corespondenții voluntari ai ziarului în scrisorile trimise în ultimile zile redacției.

Rîndurile de față redau cîteva crîmpeie din asemenea scrisori.

În aceleași locuri

În aceleași locuri altă dată năpăstuite și mustind de mizerie, a răsărit și crește azi cu vigoare viața nouă. Numeroase sînt scrisorile prin care cetățenii înfățișează schimbările petrecute în cei 11 ani scurși de la proclamarea Republicii pe meleagurile unde s-au născut și au crescut. Decenii de-a rîndul — ne scrie tov. MOISE BADEA din Lugoj, țăranii din Hodoș, satul meu natal, au fost duși numai cu vorba. În fapt nu se făcea însă nimic pentru a li se îmbînzi „soarta". În primăvară, zeci de hectare de pămînt erau inundate de apele năvalnicului pîriu Ciornoboara, iar șubrezenia podului de peste acest pîriu punea în pericol viața oamenilor și a animalelor. În sat nu exista lăcaș de cultură, magazin pentru desfacerea mărfurilor și nici de unele. Cît privește vizionarea unui film nici vorbă de așa ceva. Revenind după o absență îndelungată în comună, tov. Badea Moise a rămas plăcut surprins de schimbările petrecute în satul său de baștină. În locul vechii case sătești, a găsit un nou cămin cultural, construcție trainică și impunătoare, cu o capacitate de 400 de locuri, ridicată prin contribuția și munca voluntară a localnicilor. Din cei 250.000 lei atribuiți pentru acest local, nu s-au cheltuit decît 125.000. Și încă un amănunt de loc lipsit de semnificație. Toate încăperile noului lăcaș de cultură au pe jos parchet. Pe noul pod durat peste pîrîul Ciornoboara, oamenii circulă acum în siguranță iar localul magazinului cooperativei a fost terminat și el de curînd. Locuitorii Hodoșului, sat lugojan cooperativizat în întregime printre primele din raion, și-au făcut planul și pentru alte lucrări menite să dea față mai frumoasă locurilor unde trăiesc și muncesc. Ei vor să pietruiască drumul ce duce spre Boldur și Lugoj și să-și amenajeze străzile. Cele realizate pînă acum sînt cea mai bună garanție că și aceste proiecte vor deveni curînd realitate.

Pe plaiuri piteștene

Părăsind plaiurile timișorene, să zăbovim puțin și într-un sat piteștean. Ne invită într-acolo profesorul GH. BOBEI. Veche așezare de moșneni, situată sub poalele munților Buila, Albu și Piatra, Bărbătești au cunoscut o înflorire deosebită în anii noștri. Prin resurse locale s-au ridicat în

P. IEȘEANU

(Continuare în pag. 2-a)

Aportul laboratorului de uzină

Stela Ionescu și Doina Răureanu — din fotografia noastră — fac parte din colectivul laboratorului uzinelor metalurgice „Vasile Roaltă" din Capitală. Ele au adus prin cercetările metalografice efectuate un aport prețios la îmbunătățirea calității fontei pentru mașini, a bolțurilor și a altor piese fabricate în uzină. Foto: MIHAI POPESCU

Constituirea Comitetului pentru sărbătorirea a 100 de ani de la Unirea Țărilor Romîne

Vineri la amiază, la Consiliul de Miniștri al Republicii Populare Romîne a avut loc ședința de constituire a Comitetului pentru sărbătorirea a 100 de ani de la Unirea Țărilor Romîne.

La ședință au luat parte membri ai C.C. al P.M.R., ai Guvernului și Prezidiului Marii Adunări Naționale, conducători ai organizațiilor obștești, muncitori și țărani muncitori, academicieni, oameni de artă și cultură din Capitală și din alte centre din țară, generali, ziariști.

Ședința a fost prezidată de acad. Ion Gheorghe Maurer, președintele Prezidiului Marii Adunări Naționale.

Din comitetul pentru sărbătorirea a 100 de ani de la Unirea Țărilor Romîne fac parte tovarășii

Gheorghe Apostol, membru al Biroului Politic al C.C. al P.M.R., președintele Consiliului Central al Sindicatelor;

Tudor Arghezi, academician-scriitor;

Nicolae Avram, directorul școlii de 7 ani din Bîrza, regiunea Craiova;

Ștefan Bălan, adjunct al ministrului Învățămîntului și Culturii;

Martin Balazs, președintele G.A.C. Turia, Regiunea Autonomă Maghiară;

Ion Balmuș, directorul școlii de 7 ani din Topalu, regiunea Constanța;

Aurel Bărglăzan, profesor la Institutul politehnic Timișoara;

Alexandru Băruț, metalurgist la uzinele „Vasile Tudose" din Colibași, regiunea Pitești;

Mihai Beniuc, academician, secretar prim al Uniunii Scriitorilor;

Alexandru Braica, miner la întreprinderea minieră „Petre Gheorghe" din Baia Mare;

Avram Bunaciu, membru al C.C. al P.M.R., ministrul Afacerilor Externe;

Nicolae Burlacu, președintele G.A.C. Mihălășeni, regiunea Suceava;

M. Gh. Bujor, președintele Comitetului Foștilor Deținuți și Deportați Antifasciști, membru în Prezidiul Marii Adunări Naționale;

Gheorghe Călinescu, academician, directorul Institutului de istorie literară;

Dumitru Cernescu, muncitor forestier din Vatra Dornei;

Petre Constantinescu-Iași, academician, președintele subsecției de științe istorice a Academiei R. P. Romîne;

Ion Chirescu, compozitor, maestru emerit al artei;

Constanța Crăciun, membru al C.C. al P.M.R., adjunct al ministrului Învățămîntului și Culturii;

Ion Creangă, profesor, rectorul Universității „Al. I. Cuza" din Iași;

Ludovic Csupor, membru al C.C. al P.M.R., prim-secretar al Comitetului regional P.M.R., al Regiunii Autonome Maghiare;

Ion Crișan, directorul Școlii medii din Reșița, regiunea Timișoara;

Eugen Cristescu, președintele G.A.C. Dobreni, raionul Vidra, regiunea București;

Ion Dachin, brigadier la G.A.C. „1907" din comuna Slobozia Mîndra, raionul Tr. Măgurele, regiunea București;

Constantin Daicoviciu, academician, rectorul Universității „Victor Babeș" din Cluj;

Mihăilă Damian, brigadier la G.A.C. Daia-Romînă din raionul Sebeș, regiunea Hunedoara;

Florian Dănălache, membru al C.C. al P.M.R., prim-secretar al Comitetului Orășenesc București al P.M.R.;

(Continuare în pag. 3-a)

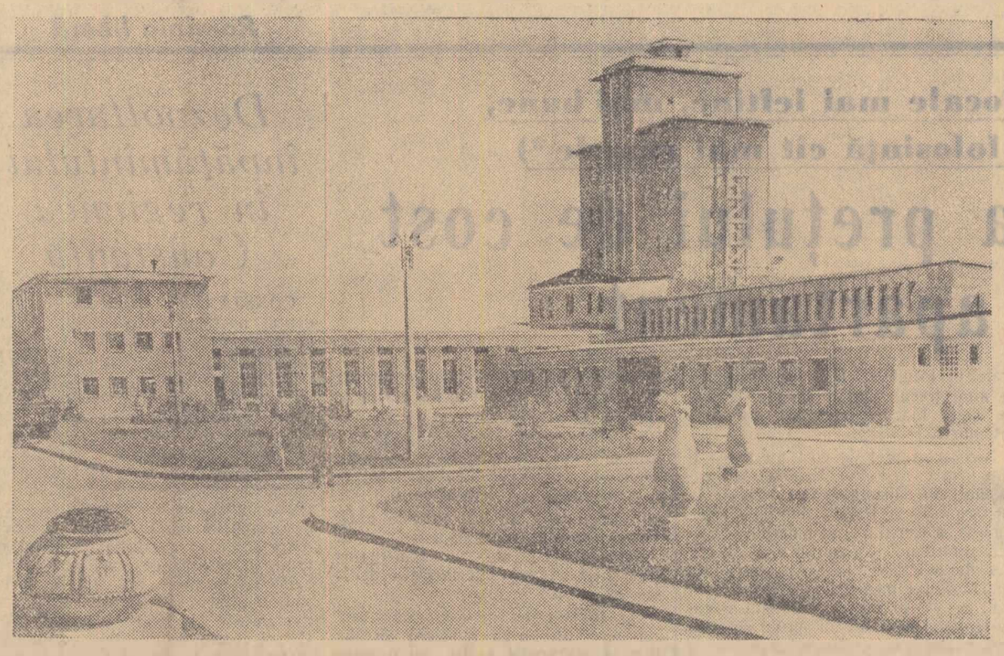

Ca și atîtea alte întreprinderi construite pe cuprinsul patriei în anii de democrație populară, Combinatul de cauciuc Jilava poartă pecetea tehnicii noi. Această nouă unitate a industriei noastre ușoare vine să întregească șirul de întreprinderi moderne producătoare de bunuri de larg consum, contribuind la mai buna aprovizionare a oamenilor muncii.

În clișeu: Un aspect exterior de la Combinatul de cauciuc Jilava.

Foto: NICU VASILE

Inițiativa patriotică a topitorilor de la uzinele „Gh. Gheorghiu-Dej"-Baia Mare

„Fiecare om al muncii să contribuie cu cel puțin o propunere pentru descoperirea și valorificarea rezervelor interne din domeniul său de activitate"

BAIA MARE. — Alte trei colective de muncitori, tehnicieni și ingineri din regiunea Baia Mare s-au alăturat inițiativei patriotice a topitorilor de la uzinele „Gheorghe Gheorghiu-Dej" din aceeași localitate ca „fiecare om al muncii să contribuie cu cel puțin o propunere pentru descoperirea și valorificarea rezervelor interne din domeniul său de activitate".

Pentru a contribui din plin la descoperirea și punerea în valoare a rezervelor interne și, prin aceasta, la creșterea productivității muncii și reducerea prețului de cost, muncitorii uzinelor „1 Mai" din Ferneziu au făcut peste 60 de propuneri pentru reducerea prețului de cost. Majoritatea se referă la îmbunătățirea transporturilor minerurilor în secția de prăjire a uzinei. La atelierele „Hutira Dezideriu" s-au făcut propuneri privitoare la recuperarea sîrmei de cupru de la motoarele vechi și la alimentarea mai rațională a cubilourilor. Printre propunerile prețioase se numără cea a comunistului Nicolae Mociran, de la secția bobinaj care constă în rebobinarea rotoarelor de la explozoarele electrice. Aplicarea ei determină o reducere cu 50 la sută a consumului de materie primă și materiale. Colectivul Întreprinderii Textile Ardelene din Satu Mare a hotărît, în scopul descoperirii și punerii în valoare a rezervelor interne, să însușească inițiativa topitorilor de la uzinele „Gheorghe Gheorghiu-Dej". Propunerile muncitorilor, inginerilor și tehnicienilor de aici în vederea descoperirii și folosirii din plin a rezervelor interne ale întreprinderii vor aduce anul viitor o economie de peste 100.000 lei. (Agerpres)

★ ★

Discutarea cifrelor de plan pe anul 1959 la secția topitorie a uzinelor „Gheorghe Gheorghiu-Dej" din Baia Mare a prilejuit pornirea unei inițiative patriotice de mare însemnătate. Considerînd deosebit de importantă sarcina stabilită de Plenara C.C. al P.M.R. din 26—28 noiembrie 1958, ca la acțiunea de descoperire și valorificare a rezervelor interne să-și aducă aportul fiecare comunist și om al muncii, organizația de bază de la secția topitorie a luat inițiativa lansării unei chemări către toți muncitorii, inginerii și tehnicienii secției, pentru participarea largă la această acțiune patriotică sub lozinca „FIECARE OM AL MUNCII SĂ CONTRIBUIE CU CEL PUȚIN O PROPUNERE PENTRU DESCOPERIREA ȘI VALORIFICAREA REZERVELOR INTERNE IN DOMENIUL SĂU DE ACTIVITATE".

Izvorîtă din preocuparea de a pune în valoare noi și noi rezerve interne care să ducă la sporirea acumulărilor socialiste, inițiativa topitorilor de la uzinele „Gheorghe Gheorghiu-Dej"-Baia Mare, vine să ilustreze încă odată atașamentul oamenilor muncii din patria noastră pentru politica partidului de dezvoltare neîncetată a economiei naționale și de ridicare continuă a nivelului de trai material și cultural al poporului muncitor. Această inițiativă patriotică care începe să se extindă și în rîndul altor colective de muncă din regiunea Baia Mare, colective ce se alătură cu entuziasm acțiunii pornite, va avea fără îndoială ecou și în alte întreprinderi din țară unde se discută în aceste zile cifrele de plan pe anul 1959.

Și-au îndeplinit planul anual

★ ★

Combinatul siderurgic Hunedoara

HUNEDOARA (de la corespondentul nostru) Colectivul de muncitori și tehnicieni de la combinatul siderurgic din Hunedoara a desfășurat anul acesta o acțiune susținută pentru îndeplinirea planului de producție. Cu multe săptămîni înainte de termen, secțiile de bază în frunte cu oțelăria Siemens Martin nr. 1 au raportat realizarea planului pe anul 1958. În ziua de 26 decembrie s-a obținut un nou și important succes: planul anual la valoarea producției globale a fost realizat pe întreg combinatul siderurgic. Un aport însemnat la acest succes l-au adus muncitorii de la cocserie care au dat 40.273 tone cocs metalurgic peste planul anual. De asemenea fabrica de aglomerare a dat peste planul anual 49.892 tone minereu aglomerat iar laminoriștii au produs 17.953 tone laminate în contul anului viitor.

Constructorii hidrocentralei de la Bicaz

BACAU (de la corespondentul nostru). **În ultimele zile constructorii de pe șantierele hidrocentralei „V. I. Lenin" au început să lucreze în contul anului viitor. Pînă la 24 decembrie constructorii au turnat în corpul barajului 12.000 m.c. beton și au betonat învelișul interior al tunelului pe o lungime de 70 metri liniari peste planul anual. La baraj a început pînă acum construcția a 27 din cele 30 de blocuri iar la clădirea hidrocentralei au început lucrările de zidărie.**

Intenționez să-mi sporesc belșugul

Pășim într-un nou an. Și o privire, o cît de scurtă privire în viața fiecăruia evidențiază cu tărie ce a însemnat anii din urmă, anii regimului democrat popular pentru oamenii muncii. Iată eu. Pînă la reforma agrară din 1945 am fost slugă la chiaburi și moșieri. Locuiam în grajd, eram îmbrăcat în zdrențe, mă hrăneam cu resturile rămase de la masa stăpînului.

Regimul popular mi-a dat pămînt, m-a scos din obidă. Partidul al cărui membru am devenit, mi-a luminat mintea, mi-a arătat adevărata cale pe care trebuie să merg, alături de oamenii muncii romîni, germani și maghiari cu care conviețuim înfrățiți, noi, sîrbii din Banat. La înființarea gospodăriei colective în comuna noastră, cu opt ani în urmă, am devenit colectivist. Muncind zi de zi, am reușit să-mi fac casă, să-mi cumpăr mobilă, aparat de radio, bicicletă, într-un cuvînt să-mi înjghebez o gospodărie în care bunăstarea e evidentă. Numai anul acesta am primit pentru cele 360 zile-muncă făcute în colectivă: peste 600 kg. grîu, 1.260 kg. porumb, însemnate cantități de cartofi, floarea-soarelui, legume și zarzavaturi etc. precum și circa 3.600 lei.

Și eu mi-am făurit anumite planuri pentru 1959. Rodica, fata mea cea mare, căci două am, va termina școala pedagogică din Timișoara. Fiindcă învață foarte bine, doresc să-i susțin eforturile și s-o ajut să intre la facultate, pentru a deveni profesoară. Mai intenționez să prestez un mare număr de zile-muncă în colectivă pentru a-mi spori belșugul în gospodărie. Cred că-n 1959 îmi voi pava curtea și nicio-dată să nu mai fie în ea noroi și să fac anumite amenajări încît totul să arate ca la un adevărat colectivist.

MILIN MILUTIN
Colectivist din comuna Becicherecu Mic
raionul Timișoara

Se extinde rețeaua de gaz metan

CLUJ (de la corespondentul nostru). — În regiunea Cluj, în anii puterii populare s-a acordat o atenție deosebită extinderii rețelei de gaz metan. Pînă în anul 1945 erau alimentate cu gaz metan doar 8 localități. În perioada 1945—1957 gazul-metan a mai fost introdus în alte 29 de localități, iar în cursul acestui an se desfășoară asemenea lucrări în alte 14 localități.

În prezent lungimea rețelei de gaz metan este aproape de 4 ori mai mare în comparație cu cea din anul 1945.

În anul 1959 s-a planificat gazificarea unui număr de 28 așezări rurale. La sfîrșitul anului viitor în mai bine de jumătate din orașele regiunii se va folosi pentru nevoile casnice și ale industriei gazul-metan.

IN RAIONUL CARACAL SE CONSTRUIEȘTE

UN IMPORTANT SISTEM DE IRIGAȚIE

• Apele Oltului vor uda circa 50.000 hectare • Primele 1000 de hectare vor fi irigate în vara anului 1959 • Canalele de alimentare și evacuare vor avea o lungime de 78.000 m. l. • Se vor săpa peste 500.000 m. c. pămînt • Importante sporuri de recoltă

Pe ogoarele raionului Caracal seceta din anul acesta a fost mai îndărătnică decît oriunde. Timp de aproape 6 luni de zile, pe întreg cuprinsul raionului, n-a căzut aproape nici un strop de ploaie. Țăranii muncitori din comunele Stoenești, Gostavățu, Băbiciu și altele, se uitau neputincioși la cer, în vreme ce în apropiere, la cîteva sute de metri, Oltul își mîna la vale apele lui care nu se cereau decît strunite pentru a aduce belșug.

★

Era pe la sfîrșitul lunii noiembrie a anului acesta. Iarna începuse pe aici să-și arate colții, gonind femeile și copiii de la răspîntiile ulițelor. Țăranii din satele de pe Valea Oltului dădeau zor să termine treburile ce le mai aveau pe afară, spre a se retrage în tihnă la căldura sobelor. Tocmai atunci s-a răspîndit în sat o veste pe care unii o credeau scornită de vreun șugubăț: „Începem lucrările pentru irigație!..."

— Cum? — spunea cîte unul din Gostavățu mai neîncrezător. Tocmai acum, în pragul iernii? — Cînd ne-om apuca cu toții de lucru, le răspundea comunistul Mihai Bălșan sau deputatul Ion Mocanu, vom trece noi pragul mai întîi și iarna o să dea înapoi.

Și așa a și fost. Peste cîteva zile, în sat își făcură apariția cîțiva ingineri și tehnicieni de la Direcția zonală de îmbunătățiri funciare. Și într-o adunare populară, ce a avut loc la căminul cultural, locuitorii din Gostavățu, ca și cei din Băbiciu hotărîră să se apuce de lucru. Seceta trebuie învinsă cu orice preț și pentru totdeauna. Și asta numai prin forțele lor proprii, folosind apele Oltului.

★

Sistemul de irigație Stoenești-Scărișoara, ce va fi terminat în următorii doi ani, va asigura irigarea unei suprafețe de 2000 ha. de pe cuprinsul comunelor Stoenești, Gostavățu, Băbiciu și Scărișoara. El face parte dintr-un sistem de irigație magistral ce va fi construit în anii viitori și care va permite irigarea unei suprafețe de 50.000 ha. Prin lucrările ce se vor executa în cursul acestei ierni, precum și la începutul primăverii, se va crea posibilitatea ca încă din vara anului 1959 să se poată iriga o suprafață de aproape 1000 ha. Sistemul de irigație este format dintr-o rețea de canale de alimentare, cu o lungime totală de aproape 50.000 metri liniari, precum și dintr-o rețea de canale de evacuare în lungime de 28.000 metri liniari. Rețeaua de evacuare va asigura înlăturarea surplusului de apă provenit din ploi, precum și de la irigații, făcînd în același timp posibilă desecarea și darea în folosință a unei suprafețe de circa 500 ha., teren pe care bălțește apa aproape tot timpul anului.

★

În fața hotărîrii țăranilor muncitori din Gostavățu și Băbiciu, pînă și iarna a început să-și amîne sosirea. Zi de zi, vremea se făcu tot mai frumoasă. Pe șantier se muncea cu spor. Pentru început s-au „atacat" lucrările la canalul principal de evacuare. A treia zi după începerea lucrărilor, veniseră să-și dea contribuția lor cu brațele și atelajele aproape 600 de locuitori din comuna Gostavățu.

După prima săptămînă de lucru, fuseseră săpați peste 6000 metri cubi de pămînt, iar pe o lungime de 2,5 km. canalul era finisat. În fruntea tuturor s-au situat comuniștii și deputații din comună, printre care Ion Mocanu, Florea Fărcășanu, Mihai Bălșan și alții. Pînă la sfîrșitul acestei luni, locuitorii din comuna Gostavățu, împreună cu cei din comuna Băbiciu, sînt hotărîți să termine de săpat canalul principal de evacuare pe întreaga lui lungime de 7,25 km. Zilele acestea vor începe lucrările și la canalul magistral de alimentare, la care își vor da contribuția și țăranii muncitori din comuna Stoenești.

C. AZOIȚII
corespondentul „Romîniei libere" în regiunea Craiova

PE PLACUL FIECARUIA

An de an sînt tot mai pline magazinele de specialitate cu jucării pentru cei mici. Asta spre bucuria copiilor. Dar pentru părinți e o adevărată problemă... să aleagă din nolanul de jucării ce se află în rafturile magazinelor.

De aceea, unii părinți își aduc copiii la magazin. Sînt siguri că în acest fel fiecare își va alege jucăria dorită.

În clișeu: La raionul de jucării al magazinului „Victoria".

Foto: A. CONSTANTINESCU

Construcţii locale mai ieftine, mai bune, şi date în folosinţă cît mai repede *)

Reducerea preţului de cost pe apartament

Indrumat de comitetul regional de partid şi de comitetul executiv al sfatului popular regional, Institutul de Proiectări al Regiunii Autonome Maghiare a pus accent încă din toamna anului trecut pe întocmirea unor proiecte economicoase de locuinţe. Analizînd proiectele de locuinţă pe care noi le întocmisem anterior, proiecte conform cărora costul unui apartament mediu varia în jurul a 70.000 lei, am reuşit să scoatem la iveală greşelile de împărţire în plan şi faptul că nu foloseam raţional materialele de construcţie. **Am realizat astfel un nou proiect care păstrînd aceeaşi suprafaţă locuibilă, reducea costul apartamentului mediu la numai 48.000 lei.** In timpul execuţiei am întrezărit o serie de rezerve noi pentru reducerea costului locuinţelor. **După o nouă restructurare, costul apartamentului (2 camere, bucătărie, baie şi cămară de alimente) se ridica la 39.500 lei. Îmbunătăţirile au fost aduse pe seama proiectelor constructive, prin modificarea unor planşee şi ziduri portante exagerate, precum şi a compartimentării mai raţionale a camerelor şi dependinţelor.** Pe baza acestui proiect, care a dus la mărirea suprafeţei locuibile faţă de proiectele de anul trecut, sînt în curs de execuţie două blocuri noi încă din luna octombrie.

Nici acest preţ de cost nu putea fi luat însă ca o limită. Expunerea tovarăşului Gh. Gheorghiu-Dej, făcută la plenara C.C. al P.M.R. din 26—28 noiembrie, a constituit un puternic stimulent pentru noi. Ne-am străduit să găsim alte soluţii economicoase, astfel ca apartamentul mediu să nu coste mai mult de 30—40.000 lei. Comitetul executiv regional ne-a dat un sprijin susţinut pentru elaborarea cît mai grabnică a unor asemenea proiecte, mobilizînd atît colectivul secţiei regionale de arhitectură şi sistematizare, cît şi tehnicienii trustului regional de construcţii locale, care şi-au adus aportul la găsirea unor soluţii de proiectare practice şi economicoase. **Această rodnică colaborare a avut drept rezultat întocmirea unor proiecte cu o suprafaţă construită între 50—56 m.p. din care suprafaţa locuibilă este de 27 şi respectiv 30 m.p. Costul unui metru pătrat de suprafaţă construită a fost redus la numai 565—595 lei faţă de 800—900 lei cît era costul m.p. construit conform proiectelor tip folosite anul trecut, iar costul unui apartament mediu revine acum la 30—35.000 lei.**

La compunerea acestor apartamente economicoase, s-a studiat şi s-a ţinut seama de specificul local în ceea ce priveşte modul de viaţă al locuitorilor.

De asemenea, au fost folosite unele soluţii economicoase moderne, ca de pildă alcovuri şi nişe, apartamente în care două camere sînt încălzite de la aceeaşi sursă.

Cu aceasta, nu ne declarăm însă mulţumiţi. **Problema reducerii costului locuinţelor rămîne pentru noi o preocupare permanentă. Ne-am propus să studiem posibilitatea folosirii unor materiale locale pe bază de diatomită, ipsos şi deşeuri de material lemnos, în vederea înlocuirii materialelor de construcţii clasice.**

Vom studia de asemenea posibilităţile creării unor tipuri de mobile moderne, practice care să asigure un grad sporit de comoditate, reducînd la minimum spaţiul ocupat.

Ing. EUGEN MACAVEI
directorul Institutului de proiectări al Regiunii Autonome Maghiare

*) *Vezi „Romînia Liberă" nr. 4388, 4391, 4394, 4399, 4403, 4406, 4407, 4412 şi 4415.*

O mai bună aprovizionare a şantierelor

In ultimii ani, ritmul construcţiilor industriale de blocuri muncitoreşti şi alte obiective de interes social-cultural a cunoscut în regiunea Galaţi un avînt deosebit. Pentru anii viitori vor lua o mare amploare lucrările de reconstrucţie şi sistematizare a oraşului Galaţi, în cadrul cărora vor fi construite numeroase blocuri de locuinţe muncitoreşti, un hotel, un complex alimentar, etc. La Brăila, în anul 1959, pe lîngă alte obiective va începe construcţia a 400 apartamente pentru muncitorii combinatului de celuloză din stuf. Deşi în trecut au existat multe greutăţi la executarea blocurilor din centrul oraşului Galaţi din cauza proiectelor extrem de costisitoare — circa 120.000 lei un apartament — întocmite de I.C.S.O.R., în urma măsurilor luate de organele de partid şi de stat locale, s-a ajuns la sfîrşitul acestui an ca un apartament să fie realizat la circa 49.000 lei.

Intrucît planul de sistematizare al oraşului Galaţi este deja aprobat, comitetul executiv regional a hotărît ca Institutul regional de proiectări să restudieze proiectele locuinţelor ce urmează a se construi în viitor şi să găsească soluţii care să contribuie la realizarea unui preţ de cost mai scăzut pe apartament. Trebuie spus însă că **preţul ridicat al locuinţelor se datorează în mare parte sistemului defectuos de aprovizionare cu materiale a şantierelor.** La Brăila, Galaţi, şi Măcin, industria locală are cuptoare de ars var de mare capacitate. Producţia acestora poate satisface aproape în întregime nevoile şantierelor de construcţii. Totuşi, trustul regional de construcţii locale Galaţi, a fost planificat să ridice în acest an 75 la sută din cantitatea de var necesară de la fabrica Fieni, ceea ce a făcut ca preţul unui vagon de var să crească cu circa 300 lei. Nici în privinţa aprovizionării cu balast, lucrurile nu stau mai bine. In loc ca aceste materiale să fie aduse de la balastierele din Doaga şi Suraia, unde lucrările sînt mecanizate, pentru şantierele T.R.C.L. balastul a fost transportat de la întreprinderea raională Focşani care este mai îndepărtată. In felul acesta, preţul de cost al fiecărui metru cub de balast a crescut cu 20 lei.

In oraşul Brăila se află fabrica de ciment „Stînca", unitate care în urma unor investiţii importante şi-a sporit simţitor capacitatea de producţie. Dar în timp ce importante cantităţi de ciment de la fabrica „Stînca" merg în localităţi din afara regiunii, o bună parte din cimentul necesar şantierelor din regiunea Galaţi a fost adus de la Medgidia.

Înlăturarea acestor anomalii, care au dus la depăşirea cheltuielilor de regie ale trustului regional de construcţii locale Galaţi cu peste 2 milioane lei în 1958, trebuie să constituie chiar de pe acum o preocupare de seamă pentru cei care se ocupă cu planificarea materialelor de construcţii.

Este de asemenea necesar ca pentru construcţiile viitoare să se prevadă în proiecte folosirea pe scară şi mai largă a cărămizilor silico-calcare, ce se fabrică la Doaga, precum şi a ţiglelor din ciment ce vor fi produse la aceeaşi întreprindere cu începere din primele luni ale anului 1959.

L. BASSERO
corespondentul „Romîniei libere" în regiunea Galaţi

CULTIVAREA PLANTELOR TEHNICE, IZVOR DE NOI VENITURI

★ ★

Cîştiguri de peste 100.000 lei

In şase ani care au trecut de la înfiinţarea sa, gospodăria noastră colectivă a dobîndit o bogată experienţă în cultura plantelor tehnice de pe urma cărora an de an am realizat însemnate venituri băneşti. Rezultatele obţinute la producţia de floarea-soarelui în anul acesta bunăoară grăesc de la sine. Astfel în primăvară noi am însămînţat pe terenurile pregătite cu grijă încă din toamnă o suprafaţă de 20 ha. floarea-soarelui, adică cu 4 ha. mai mult decît anul trecut. Acordînd aceiaşi atenţie tuturor celorlalte lucrări, noi am reuşit să obţinem o producţie medie de peste 2.000 kg. floarea-soarelui la ha. Pe o parcelă de 10 ha. recolta a întrecut 2.500 kg. la ha. In ceea ce priveşte sfecla de zahăr, cu toate că nu s-a ridicat la nivelul posibilităţilor avute, totuşi am obţinut şi aici recolte bune.

Veniturile realizate numai de pe urma vînzării cantităţilor de floarea-soarelui şi sfeclei de zahăr prevăzute în contractele încheiate cu statul, s-au ridicat anul acesta la peste 100.000 lei ceea ce reprezintă aproape jumătate din veniturile noastre.

Faţă de rezultatele dobîndite pînă acum, sîntem hotărîţi să extindem cultura plantelor tehnice. Astfel adunarea generală a colectiviştilor a stabilit ca în anul viitor să se însămînţeze o suprafaţă mai mare decît în acest an cu floarea-soarelui şi cu sfeclă de zahăr.

Folosind experienţa noastră vom reuşi să obţinem şi de acum înainte producţii superioare aducătoare de venituri care să contribue la înflorirea gospodăriei noastre, la creşterea bunei stări a colectiviştilor.

ŞTEFAN ANTON
preşedintele gospodăriei colective Dezrobirea" din satul Mitoc, comuna Sîrbi, raionul Bîrlad

Hotărîrea întovărăşiţilor din Ioneşti

Acum 3 ani Gh. Bucur, Florea Mihai, Marin D. Stan şi alţi locuitori din comuna noastră au început să cultive pentru prima dată sfeclă de zahăr. Experienţa lor — deşi nu au obţinut decît 5.000 kg. la ha. — ne-a arătat că această cultură aduce mari venituri. Înfiinţînd întovărăşirea „Drumul fericirii", ne-am gîndit că pentru dezvoltarea unităţii noastre ar fi bine să trecem în planul de producţie şi sfeclă de zahăr. Recolta din anul acesta a întrecut toate aşteptările. In toamna anului trecut, adunarea întovărăşiţilor a hotărît să însămînţeze 25 ha. cu sfeclă de zahăr. Imediat am executat arături adînci, iar în primăvară am muncit pămîntul după toate regulile agrotehnice. Pămîntul a fost îngrăşat, am executat apoi lucrările de cultivaţie, iar numărul praşilelor au ajuns la 4. De pe cele 25 ha. am realizat 280.000 kg. După ce am predat sfeclă fabricii de zahăr Livezi am realizat un venit net de 105.000 lei şi cîte 7 kg. zahăr pentru fiecare tonă de sfeclă. Florea Mihai a dus acasă 80 kg. zahăr, Dumitru Stănculescu 60 kg. zahăr.

Din expunerea tovarăşului Gheorghe Gheorghiu Dej la şedinţa plenară a C.C. al P.M.R. din 26—28 noiembrie am văzut că putem contribui la ridicarea nivelului de trai al populaţiei, cultivînd mai multă sfeclă de zahăr. In acest scop întovărăşiţii au hotărît ca în anul viitor să însămînţeze cu sfeclă de zahăr 35 ha., ceea ce va duce la o şi mai puternică întărire a întovărăşirii noastre.

ION R. NEAGOE
preşedintele întovărăşirii agricole „Drumul fericirii" din comuna Ioneşti, regiunea Piteşti

Dezvoltarea învăţămîntului în regiunea Constanţa

CONSTANŢA — (de la corespondentul nostru). Invăţămîntul de stat de toate categoriile a luat în regiunea Constanţa o mare dezvoltare. De la reforma învăţămîntului din 1948 şi pînă acum au crescut considerabil nu numai numărul unităţilor şcolare care a ajuns la 527, dar mai cu seamă al elevilor. Anul acesta frecventează cursurile şcolare peste 85.700 de elevi, cu peste 23.000 mai mult ca în anul 1948. Dintre aceştia aproximativ 6500 din rîndurile naţionalităţilor conlocuitoare urmează cursurile în limba maternă în cele 93 de şcoli de acest fel existente acum în regiune. In acelaşi timp a crescut şi numărul cadrelor didactice de la 2650 la peste 3700. Grija pentru asigurarea condiţiilor materiale necesare şi cît mai buna desfăşurare a procesului de învăţămînt, se oglindeşte şi în cele 40 de localuri noi şcolare construite în această perioadă. Numai anul acesta au intrat în funcţie 12 noi localuri de şcoală. O atenţie deosebită se dă asigurării cazării elevilor în condiţii cît mai bune. In locul celor 18 internate cu o capacitate de numai 560 de locuri existente în anul 1952, funcţionează astăzi 52 de internate în care sînt cazaţi peste 2300 elevi.

Consfătuirea pe ţară a bibliotecarilor

Astăzi, la Biblioteca Centrală Universitară din Capitală au început lucrările consfătuirii pe ţară, organizată de Ministerul Invăţămîntului şi Culturii cu şefii secţiilor regionale de învăţămînt şi cultură, directorii bibliotecilor regionale şi bibliotecarii din bibliotecile raionale, săteşti, ale căminelor culturale, colţurilor roşii şi gospodăriilor agricole colective fruntaşe. In cadrul consfătuirii se va face analiza concursului desfăşurat în perioada august 1957 — decembrie 1958 între bibliotecile săteşti, sub lozinca „Nici o casă de ţăran muncitor fără cititor". De asemenea se vor discuta şi alte probleme privind desfăşurarea muncii cu cartea.

Lucrările consfătuirii vor continua şi în cursul zilei de mîine.

Pe şantierul Combinatului de la Chişcani

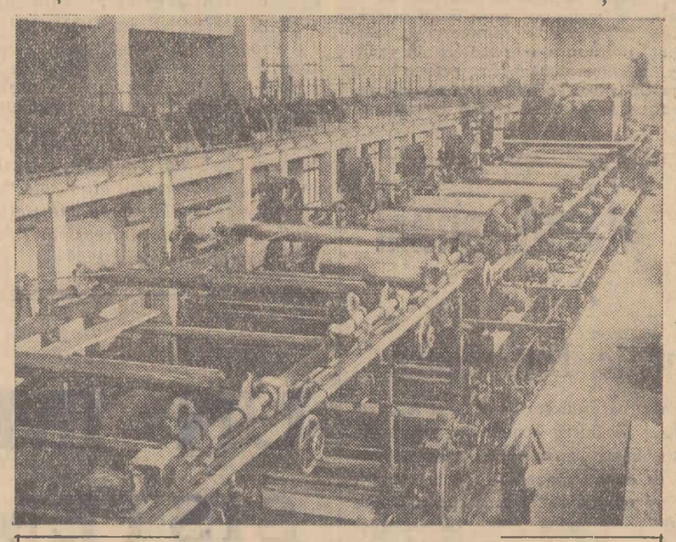

Construcţia Combinatului de la Chişcani-Brăila pentru fabricarea din stuf a celulozei şi a cartoanelor, înaintează într-un ritm susţinut.

In clişeu: Un aspect de la montarea uriaşei maşini de fabricare a cartoanelor.

Foto: AGERPRES

DUPĂ 11 ANI...

(Urmare din pag. 1-a)

sat cele trei construcţii de o reală frumuseţe arhitectonică: localul sfatului popular, căminul cultural şi dispensarul. Casele sătenilor sînt de mult luminate cu curent electric. Dar uzina electrică a fost prilej şi de alte bucurii. Filmele care rulează de trei ori pe săptămînă se bucură de asistenţa unui număr mereu sporit de spectatori. Şcoala satului care e printre primele din raion, are cadre bine pregătite iar activitatea căminului cultural este bine cunoscută în multe locuri din ţară. La concursurile intercomunale, raionale, regionale şi pe ţară, echipele artistice din Bărbăteşti au fost totdeauna fruntaşe iar corul ţăranilor muncitori din acest sat a primit în mai multe rînduri premii şi diferite diplome. (Premiat a fost şi conducătorul acestui cor, dar din modestie, tov. Gh. Bobei a omis să mai de acest „amănunt"). „In 11 ani s-a făcut cît nu s-a făcut în secole" — conchide scurta dar substanţiala sa epistolă, profesorul din Bărbăteşti.

De la „tipic rural" la oraş

Cine cunoaşte mai de mult Tg. Lăpuş, poate desluşi mai bine deosebirea între două imagini a acestui tîrg, cea din trecut şi cea de astăzi. Cu fiecare an ce trece, Tg. Lăpuş se înfrumuseţează schimbîndu-şi înfăţişarea sa „tipic rurală" din trecut. In ultimii ani s-au construit aci mai mult decît în 100 de ani de guvernare burghezo-moşierească — ne scrie corespondentul nostru voluntar CHIRA NISTOR. Intr-adevăr, şi această comună se află în necontenită înnoire, în continuă îmbogăţire. In centru se află un magazin universal, un magazin de confecţii, un restaurant, şi un local pentru secţiile de producţie. Din contribuţia voluntară a cetăţenilor şi cu sprijinul sfatului popular raional s-a construit o casă culturală raională şi un internat pentru şcoala medie, ale cărei lucrări sînt pe terminate. Zeci de locuinţe muncitoreşti s-au ridicat de către întreprinderile „I.C. Frimu", „Lăpuşana" şi sfatul popular raional. Alte 200 locuinţe individuale, se construiesc potrivit proiectului planului de sistematizare al comunei. Şi în proiect pentru viitorul apropiat? Drumuri ca la oraş. Pe lîngă trotuarele construite pe străzile din centru, se prevede pavarea tuturor străzilor cu calupi de piatră. In acest scop, s-au şi adus o parte din materialele necesare. „An de an, dispar urmele trecutului şi simplele case ţărăneşti lasă loc noilor construcţii frumoase şi arătoase. Acestea vor forma temelia noului oraş Tg. Lăpuş — scrie cu satisfacţie tov. Chira Nistor.

Intr-un raion din ţară

E vorba de Cîmpina, raion unde odată cu dezvoltarea industriei a crescut simţitor şi nivelul de trai al oamenilor muncii. Deşi folosind limbajul sec al cifrelor, tov. TH. GHERGHICEANU înfăţişează în chip plastic tabloul actual al acestor meleaguri ploeştene. Doar cîteva cifre. Din anul 1948 în satele şi oraşele raionului, s-au înfiinţat 319 unităţi comerciale; lumina becului electric a pătruns în 44 sate şi trei cartiere orăşeneşti. 11 comune cu un număr de 17 sate dispun de încălzire cu gaz metan. Cîmpina „oraşul petroliştilor" s-a bucurat de o atenţie deosebită. Aci au fost electrificate toate cartierele mărginaşe iar conducta de gaze s-a extins cu 24,5 km. La Cîmpina ca şi la Sinaia, se refac reţelele de apă, executîndu-se lucrări de captare de mari proporţii ce vor fi terminate în anul viitor. In oraş, au apărut parcuri cochete şi numeroase case noi, un teatru de vară cu 600 de locuri; casa memorială a pictorului N. Grigorescu a fost refăcută din temelii. In prezent, s-a început construcţia unui cinematograf modern, a unei săli de festivităţi şi restaurarea castelului „Iulia Hajdeu". Prin cifre la fel de concludente, tov. Gherghiceanu înfăţişează şi alte înfăptuiri. Numai din 1953 şi pînă acum numărul medicilor a sporit cu 57,7 la sută. Cinci spitale, 3 sanatorii, 2 preventorii, 3 dispensare TBC, o maternitate model, 7 case de naştere, 9 staţionare, ca şi dispensarele model create pe lîngă întreprinderi, înzestrate cu tot aparatajul necesar, asigură cadrelor medico-sanitare condiţii optime de muncă şi oamenilor muncii îngrijire corespunzătoare.

★

Sînt doar cîteva din numeroasele scrisori în care oamenii muncii trec în revistă realizările înfăptuite în satele şi oraşele lor în anii puterii populare. Sînt realizări multiple şi trainice şi toate laolaltă, dau un bilanţ cu care avem tot dreptul să ne mîndrim, păşind cu forţe mereu proaspete la dobîndirea de noi realizări.

P. IEŞEANU

CRONICA MUZICALĂ

Doi dirijori oaspeţi

Glauco Curiel

Cu prilejul manifestărilor ocazionate de sărbătorirea centenarului naşterii lui Puccini, teatrele de operă din Bucureşti şi Cluj au invitat, pentru cîteva spectacole, pe dirijorul italian Glauco Curiel, de la celebrul teatru „La Scala" din Milano. Tînăr şi înzestrat cu temperamentul comunicativ şi arzător al poporului său, Curiel este în acelaşi timp un artist format şi stăpîn pe tainele meşteşugului. Se pare că personalitatea sa artistică s-a conturat — dealtfel ca şi cea a multor alţi şefi de orchestră italieni — sub înrîurirea directă a lui Arturo Toscanini, care după cum se ştie a fost nu numai unul din marii dirijori ai timpurilor, dar a revoluţionat în mare măsură îndeosebi arta interpretării de operă.

Am asistat la spectacolul cu „Aida" de Verdi, condus de Glauco Curiel la Teatrul de Operă şi Balet din Bucureşti; prezenţa muzicianului italian a exercitat o înrîurire pozitivă asupra colectivului, deşi timpul relativ scurt de repetiţii nu a permis o realizare totală a tuturor intenţiilor sale. Din acest punct de vedere, credem că de astă dată în primul rînd orchestra a fost principalul factor de reuşită a spectacolului, şi ea ne-a oferit momente de reală satisfacţie artistică prin sonoritatea plină şi expresivă, cu o nuanţare sensibilă şi colorată a sentimentului. In adevăr, Glauco Curiel acordă partiturii instrumentale o deosebită atenţie, ridicînd-o cu mult deasupra rangului unui simplu acompaniament al ţesăturii vocal-corale, şi astfel latura muzicală a întregului spectacol cîştigă, echilibrînd — ceea ce este foarte important mai cu seamă în „Aida" — fastul desfăşurării scenice. Ceea ce este remarcabil la dirijorul italian reiese în primul rînd din faptul că trăirea puternică a muzicii şi a dramei alături de orchestră şi cîntăreţi se îmbină cu o admirabilă conştiinciozitate artistică, care nu admite compromisuri în ce priveşte bunul gust şi sobrietatea. Curiel dă dovadă de o consecvenţă susţinută în ce priveşte menţinerea strictă a tempo-ului, şi de aceea desfăşurarea muzicală nu cade nici un moment în lîncezeală, iar unitatea dramatică nu are decît de cîştigat din această respectare riguroasă a partiturii. Dinamismul dirijorului se îmbină însă cu şlefuirea plină de dragoste a frazelor, care capătă o putere nouă de emoţie, şi acest fapt a fost evident chiar din tălmăcirea atît de expresivă dată preludiului operei, cu acel cînt patetic al coardelor şi cu pasagiile pline de căldură ale clarinetului.

Exteriorizîndu-şi intenţiile, folosind adesea acel gest caracteristic care cere din partea coardelor un „vibrato" intens, dirijorul italian ştie totodată să fie de o perfectă fineţe şi discreţie, în pasagiile de interiorizare a sentimentului, şi pe această linie am admirat mai cu seamă interpretarea dată tabloului final al operei, unul din cele mai bogate în vibraţie poetică.

Înconjurat cu căldură de către public, care i-a mulţumit pentru dăruirea sa interpretativă atît de intensă, Curiel s-a bucurat de aceiaşi apreciere din partea orchestrei, corpului de balet şi a soliştilor vocali. Dintre aceştia, vrem să remarcăm în primul rînd pe Maria Voloşescu — interpreta rolului titular — care în pasagiile lirice, de cînt reţinut, în „piano" a realizat momente de mare artă vocală, compensînd din plin alte momente cînd nu mi s-a părut destul de suplă. Partenerul ei, Dinu Bădescu — în Radames — a apărut în prima parte a spectacolului într-o vădită indispoziţie vocală, care l-a handicapat, dar s-a redresat pe măsura desfăşurării acţiunii, iar în ultimele tablouri a strălucit prin culoarea vocală şi participarea afectivă intensă. Muzicală şi de mare prestanţă scenică, Elena Cernei — Amneris — a frazat frumos, dar n-a rezistat totdeauna, mai ales în registrul acut, la tensiunea dramatică a rolului, ceea ce a dus la unele distonări. Şerban Tassian — acelaşi experimentat „Amonasro" pe care îl cunoaştem. O menţiune specială pentru Viorel Ban — pe care l-am aflat în foarte bună formă în rolul regelui — şi pentru Maria Şindilaru, care a avut o contribuţie frumoasă în rolul episodic al marei preotese.

Bernard Heinze

In concertul său săptămînal, Orchestra simfonică Radio a avut joia trecută la pupitru pe dirijorul australian Bernard Heinze. Muzician cu serioasă pregătire, activînd ca şef de orchestră şi muzicolog, Heinze este unul din cei mai de seamă propagatori ai culturii muzicale din patria sa. Totodată a apărut adesea ca dirijor al unor formaţiuni simfonice din mai multe ţări europene. In turneul său actual, el ne vizitează după ce a concertat recent în faţa publicului sovietic.

Heinze a cucerit simpatia orchestrei şi a publicului prin calităţile sale certe de animator al ansamblului simfonic. Repetiţiile foarte fructoase, la care s-a ocupat cu insistenţă de şlefuirea sonoră, de execuţia omogenă şi îngrijită, şi-au dat roadele la concert. Simfonia a IV-a de Brahms, excepţie făcînd unele decalaje în prima parte, a fost construită cu multă logică, dublată de o autentică forţă de convingere. Am apreciat faptul că dirijorul australian nu înclină spre un Brahms încţoşat şi rece, ci împrumută muzicii compozitorului german acea lumină, acel dramatism permanent susţinut, care îl fac apropiat de sensibilitatea artistică a marelui public. Dezvoltările largi au fost parcurse cu neabătută energie, şi astfel măreţia simfoniei a apărut concentrată, unitară.

Am ascultat cu interes, în partea a doua a programului, Variaţiunile „Enigma" de Edward Elgar, unul din cei mai apreciaţi simfonişti englezi. Avînd un substrat programatic definit, rezultat din conturarea, în fiecare din cele 14 variaţiuni, a unei figuri familiare din preajma compozitorului, lucrarea e scrisă într-o formă orchestrală atrăgătoare şi colorată, fără a atinge mari profunzimi de gîndire artistică. Bun cunoscător al partiturii lui Elgar, Bernard Heinze a condus-o cu multă autoritate, poate nu întotdeauna cu destulă fantezie, dar realizînd în orice caz o execuţie de remarcabilă finisare.

Heinze şi-a dovedit de asemenea prietenia pentru muzica romînească, dirijînd cu mult antren atît de populara Rapsodie în La major de George Enescu, care a încheiat un concert reuşit şi călduros primit de asistenţă. Orchestra Radio a dovedit încă odată că tinde să-şi menţină forma bună în care se prezintă, în general, în actuala stagiune.

ALFRED HOFFMAN

Noi lăcaşuri de cultură

In rîndurile de mai jos, cu ajutorul scrisorilor primite din partea corespondenţilor noştri voluntari, vă informăm despre cîteva noi lăcaşuri de cultură ridicate în diferite locuri din ţară.

TIMIŞOARA — *Situat în inima munţilor, satul Putna a fost lăsat în adînc întuneric în timpul regimului burghezo-moşieresc. Nimeni nu s-a interesat de această aşezare care e una dintre cele mai bătrîne din bazinul almăjean. Abia în vremurile noastre s-a trezit şi acest sat la viaţă. Localnicii cunosc astăzi lumina cărţii, dar şi lumina becului electric. Lucrările de electrificare recent terminate le-a adus lumină în case, pe uliţi, în tot satul. De curînd ei au terminat şi construcţia unei case de citit. Deputatul Zaharia Curescu şi alegătorii Ioan Ilinda, Toma Zăvoianu şi alţii au muncit în mod deosebit pentru această realizare.* (F. STICĂ.)

SUCEAVA — *Vercicanii, sat de pe plaiurile sucevene cu vechime de patru decenii, avea la recensămîntul din 1946 un procent mare de neştiutori de carte. Prin munca depusă de învăţătorii din acest sat, localnicii au învăţat carte, mulţi dintre foştii analfabeţi fiind astăzi cititori asidui ai publicaţiilor locale şi centrale. De curînd populaţia satului a avut o mare bucurie. Prin contribuţia voluntară a cetăţenilor s-a ridicat o şcoală nouă. Comuna Liteni are acum două şcoli noi.* (I. MARŢOLEA).

ORADEA — *Din resurse locale şi cu contribuţia voluntară a cetăţenilor s-a ridicat un frumos lăcaş de cultură şi în satul Vărăşeni-Betuş. Pentru viitor, locuitorii din Vărăşeni au proiecte frumoase. Ei vor să ridice o şcoală de 7 ani şi încă un lăcaş de cultură. Sprijinul pe care-l primesc din partea organelor de partid şi de stat şi hărnicia cu care muncesc vor face desigur ca şi aceste proiecte să se transforme într-un viitor apropiat în realitate* (GH. CATARIG).

BACAU — *Alături de blocuri şi cluburi muncitoreşti, alături de spitale şi policlinici, la Lucăceşti, în mijlocul sondelor, a răsărit o clădire nouă şi impunătoare. E şcoala nouă din Lucăceşti care a primit numele de „Şcoala petroliştilor".* (Dr. VIRGINIA PIRVU).

★

In strada Scheia din oraşul Bacău s-a inaugurat clubul muncitoresc al Intreprinderii economice locale Bacău. Clubul dispune de o sală de spectacole cu 220 locuri, scenă, bibliotecă şi a fost amenajat cu concursul salariaţilor întreprinderii care au prestat multe ore de muncă voluntară. (C. MARGINEANU).

CRAIOVA — *Comuna Veleşti din raionul Amaradia se mîndreşte cu multe realizări noi. In satul Veleşti a fost dată în folosinţă o şcoală nouă cu clase luminoase şi spaţioase unde copiii localnicilor învaţă cu plăcere. Locuitorii satului Rupturi au dat şi ei zor şi au terminat de curînd construcţia localului şcolii. Fiii lor învaţă şi ei acum în şcoală nouă.* (I. BADULESCU).

IAŞI — *Raionul Huşi s-a înnoit în ultima vreme cu multe lăcaşuri de cultură. Trei noi cămine culturale (în comunele Boteşti, Cîrligaţi şi Schiopeni), şcoala din comuna Hurdigi, şcoala din comuna Vutcani la care se execută acum lucrările de finisare sînt doar cîteva dintre construcţiile ridicate în raion. De remarcat este faptul că mare parte din materiale au fost procurate prin folosirea resurselor locale. La construcţia căminelor culturale din Boteşti, Cîrligaţi şi Schiopeni s-au realizat economii în valoare de 60.000 lei, iar la şcoala din Vutcani s-a economisit suma de 80.000 lei.* (I. CROITORU).

La Institutul de cercetări hidrotehnice

La Institutul de studii şi cercetări hidrotehnice se desfăşoară o vastă activitate în problemele de hidraulică, hidrologie şi geotehnie, fenomene de infiltraţie etc.

In clişeu: In laboratorul geotehnic al Institutului, se fac cercetări pentru stabilirea presiunii de umflare a pămîntului.

Foto: AGERPRES

Intr-o sală de cinematograf...

Sanda şi Paul, mari amatori de filme, se îndreaptă grăbiţi către sala cinematografului Bucureşti. Sanda îi demonstrează lui Paul cît de abil a ştiut să ia bilete trecînd peste rînd, iar ei îi comunică foarte volubil părerile unor colegi în legătură cu filmul. Mai au puţin. Ceasul consultat în fugă arată 9 şi 10 minute...

— A început jurnalul, aşteptaţi vă rog pînă la pauză ca să puteţi intra, îi se spune la uşă.

— Nu te teme că ne descurcăm noi. Parcă e prima dată !... După această mărturisire, Sanda pătrunde în sală, urmată imediat de Paul.

Mai pe ghicite, mai din „experienţă" Sanda şi Paul găsesc rîndul în care au scaunele.

— Vă rog să ne daţi voie, locurile noastre sînt pe acest rînd. Vreo cinci persoane trebuie să se scoale pentru a le face loc, alte cinci persoane din spate, care sînt astfel împiedicate să vadă, îşi manifestă indignarea apostrofînd pe întîrziaţi:

— De ce n aţi venit la timp ? — Nu puteaţi aştepta pînă se face lumină în pauză ?

Unii intervin cu obişnuitul „st ! linişte !"... alţii cer imperios: „staţi jos, nu vedem nimic !". Numai Sanda şi Paul, calmi, imperturbabili, ca nişte oameni obişnuiţi cu asemenea situaţii, se dezbracă tacticoşi, îşi împăturesc hainele şi într-un tîrziu se aşează...

A început filmul. Sînt primele scene...

— Paul, ai luat bomboanele ? Vocea puţin ascuţită a Sandei curmă liniştea, făcînd să se întoarcă multe capete spre locul unde stau cei doi soţi.

— Cum era să uit, ţi-am luat nuci vieneze. Ştiu că-ţi plac !

— St ! St ! se aude în jur.

— Mulţumesc Paul — continuă netulburată Sanda. Dă-mi punga şi...

— Dar linişteşte-vă odată, oameni buni, îi se adresează o femeie mai în vîrstă.

— Of, dragă, ce nesuferiţi ! comentează Sanda, de data asta însă pe şoptite.

Apoi, în timp ce urmăreşte filmul, începe să desfacă punga cu nuci vieneze. Şi cum punga e din celofan iar Sanda nu e grăbită, zgomotul destul de strident al acestei operaţii se prelungeşte în mod supărător pentru urechile celorlalţi spectatori.

— St ! mai puţin zgomot ! se aude iar.

Sanda ia o bomboană, îl serveşte şi pe Paul şi începe să stringă la loc punga cu acelaşi zgomot enervant...

Gestul se repetă în cursul vizionării filmului pînă ce punga este golită de bomboanele preferate ale Sandei. Dar vecinii n-au scăpat numai cu atît. Cei doi soţi simt nevoia să comenteze pe loc unele scene din film şi bineînţeles tot cu glas tare. Vin apoi la rînd nişte mere mincate cu multă poftă dar şi cu — zgomot.

...Filmul e pe sfîrşite. Sanda se interesase „din timp" asupra subiectului iar acum la scena finală, face un semn pe care soţul îl pricepe imediat: să se îmbrace repede. Ca să-ţi îmbraci însă paltonul înainte de terminarea filmului trebuie să te ridici de pe scaun, să întinzi braţele şi mai ales să împiedici pe cel din spatele tău să vadă ecranul, tocmai într-un moment culminant...

Vecinii au exclamat, au rugat, au fost indignaţi şi chiar au vociferat. Sanda şi Paul n-au observat (sau n-au vrut să observe) nu s-au supărat, n-au încetat să-şi facă micile lor tabieturi supărătoare pentru ceilalţi spectatori. Şi nici n-au uitat să lase, la plecare, cîteva amintiri... sub scaune: un ghemotoc de celofan, o pungă, cîteva cotoare de mere.

Nu ştiu dacă Sanda şi Paul şi-au dat seama vreodată cît de mult îşi incomodează vecinii, cînd merg la cinematograf. Dar dacă s-au recunoscut cumva în descrierea noastră ar trebui să se gîndească la acest lucru. Comportarea lor ca şi a altora, cărora nu le pasă dacă vecinii vor să doarmă, fiindcă ei vor să danseze, pe care nu-i interesează dacă străzile sînt murdare fiindcă ei au obiceiul să arunce hîrtii, pungi sau bilete de tramvai alături de coşurile special instalate pentru acest lucru, este nedemnă de un cetăţean al societăţii noastre.

Mijloace sînt pentru a arăta dezaprobarea noastră faţă de asemenea „obiceiuri". Să le folosim în aşa fel încît să-i împiedicăm să şi le exercite. În cazul Sandei şi al lui Paul, controlorul nu trebuie să-i lase să intre în sală după ce a început jurnalul, iar cînd vecinii se plîng că nu sînt lăsaţi să vizioneze un film în linişte, personalul cinematografului să intervină pentru a pune lucrurile la punct. De ce ar exista penalizări numai pentru aceia care trec strada atunci cînd e stop, scutură covoarele de la balcon în ore nepotrivite sau calcă pe iarbă deşi e interzis şi n-ar fi penalizări şi pentru aceia care nu respectă liniştea într-o sală de spectacol ?

LUCIA MANOLESCU

Fabricile de zahăr continuă contractarea sfeclei de zahăr

BACĂU (de la corespondentul nostru) Fabrica de zahăr „Ilie Pintilie" din oraşul Roman a încheiat pînă acum contracte pentru 26.714 ha. sfeclă de zahăr cu unităţile agricole socialiste şi producători individuali din regiunile Bacău, Iaşi şi Suceava, îndeplinindu-şi planul în proporţie de peste 75 la sută. Pe lîngă cele 400 tone de superfosfat distribuite de cu toamnă producătorilor, fabrica mai dispune în prezent de încă 400 tone superfosfat şi 730 tone îngrăşăminte azotoase care vor fi puse la dispoziţia contractanţilor.

Fabrica de zahăr „Tudor Vladimirescu" din Sascut a încheiat pînă în prezent contracte pentru 11.524 ha. de sfeclă de zahăr.

Printre unităţile agricole contractante se numără 85 de gospodării agricole colective şi aproape 200 de întovărăşiri agricole.

Constituirea Comitetului pentru sărbătorirea a 100 de ani de la Unirea Ţărilor Romîne

(Urmare din pag 1-a)

Elena Dărăbăneanu, filatoare la fabrica „Ţesătura" din Iaşi;
Dumitru Diaconescu, preşedintele Comitetului Executiv al sfatului popular al Capitalei;
Nicolae Doboş, preşedintele Comitetului Executiv al sfatului popular al regiunii Cluj;
Gheorghe Dobrescu, metalurgist la uzinele „Mao Tze-dun" din Bucureşti;
Ion Florea, preşedintele G.A.C. Ceacu, regiunea Bucureşti;
Eva Furo, muncitoare la fabrica „Partizanul Roşu" din Oraşul Stalin;
Ioana Gale, secretar al Comitetului P.M.R. de la Filatura Romînească de Bumbac din Bucureşti;
Filip Geltz, membru al Prezidiului Marii Adunări Naţionale;
Mihail Ghelmegeanu, profesor, vicepreşedinte al Societăţii pentru Răspîndirea Ştiinţei şi Culturii;
Petru Gheorghe, colectivist G.A.C. Săcele-Istria, regiunea Constanţa;
Ştefan Gheorghe, profesor arheolog;
Dumitru Gheorghiu, membru supleant al C.C. al P.M.R., prim-secretar al Comitetului regional Iaşi al P.M.R.;
Vasile Gîrleanu, directorul Şcolii de 7 ani din Cozmeşti, regiunea Galaţi;
Horia Hulubei, academician, directorul Institutului de fizică atomică;
Grigore Ilie, ţăran participant la răscoala din 1907, comuna Pădureţi, raionul Costeşti, regiunea Piteşti;
Ion Ion, colectivist G.A.C. comuna Costachi Negri, regiunea Galaţi;
Nicolae Ionescu, maistru sondor la schela Băicoi, regiunea Ploeşti;
Iorgu Iordan, academician, vicepreşedinte al Academiei R. P. Romîne;
Constantin Ionaşcu, general colonel în rezervă;
Ion Istrate, scriitor din Iaşi;
Ion Jalea, preşedintele Uniunii Artiştilor Plastici;
Atanase Joja, membru al C.C. al P.M.R., vicepreşedinte al Consiliului de Miniştri, ministrul Învăţămîntului şi Culturii;
Gyorgy Kovacs, membru al C.C. al P.M.R., scriitor;
Iosif Kuhn, maistru electrician, Combinatul metalurgic Reşiţa;
Maria Lorintz, preşedintele sfatului popular Tulca, raionul Salonta, regiunea Oradea;
Ştefan Lungu, mecanic de locomotivă, Erou al Muncii Socialiste;
Vasile Malinschi, membru supleant al C.C. al P.M.R., academician, membru al Prezidiului Academiei R. P. Romîne;
Iosif Maşca, preşedintele G.A.C. Cucerdea, raionul Luduş, regiunea Cluj;
Ion Mărgineanu, montor la Atelierele C.F.R. Cluj;
Ion Gheorghe Maurer, preşedintele Prezidiului Marii Adunări Naţionale a R. P. Romîne, membru al C.C. al P.M.R.;
Dan Mircea, directorul Şcolii medii nr. 1 din Piatra Neamţ, regiunea Bacău;
Vasile Mirza, academician, membru în Biroul Filialei Iaşi a Academiei R. P. Romîne;
Nicolae Mişcan, preşedintele G.A.C. Coşereni, raionul Urzicenl, regiunea Bucureşti;
Marin Mitran, ţăran, participant la răscoala din 1907, comuna Moţăţei, regiunea Craiova;
Anton Moisescu, membru supleant al C.C. al P.M.R., vicepreşedinte al Consiliului Central al Sindicatelor;
Mihalache Negrilă, preşedintele întovărăşirii agricole Găvăneşti, comuna Vităneşti, raionul Alexandria, regiunea Bucureşti;
Constantin Nistor, preşedintele Comitetului Executiv al sfatului popular regional Iaşi;
Gheorghe Oprescu, academician, directorul Institutului de istorie a artei;
Constantin Orăşanu, cazangiu la uzinele „Progresul" din Brăila;
Andrei Oţetea, academician, directorul Institutului de istorie al Academiei R. P. Romîne;
Constantin I. Parhon, academician, preşedintele de onoare al Academiei R. P. Romîne;
Teodora Părăsteanu, muncitoare la Filatura de cînepă din Fălticeni, regiunea Suceava;
Ion Pas, membru al C.C. al P.M.R. preşedintele Comitetului de Radiodifuziune şi Televiziune;
Marin Pinete, preşedintele G.A.C. Ştefăneşti, raionul Drăgăşani, regiunea Piteşti;
Adrian Popovici, preşedintele G.A.C. Chişcăreni, raionul Hîrlău, regiunea Iaşi;
Valerian Popovici, profesor, directorul Institutului de fizică atomică a Academiei R. P. Romîne;
David Prodan, academician, istoric din Cluj;
Emil Pruncu, directorul Şcolii de 4 ani din Mogoşeşti, raionul Paşcani, regiunea Iaşi;
Mihail Ralea, academician, preşedintele Institutului Romîn pentru Relaţiile Culturale cu Străinătatea;
Vasile Răşcanu, academician, membru în Biroul Filialei Iaşi a Academiei R. P. Romîne;
Maria Rosetti, preşedinta Consiliului Naţional al Femeilor din R. P. Romînă;
Mihail Sadoveanu, academician, preşedintele Uniunii Scriitorilor din R. P. Romînă;
Leontin Sălăjan, membru supleant al Biroului Politic al C.C. al P.M.R., ministrul Forţelor Armate;
Traian Săvulescu, academician, preşedintele Academiei R. P. Romîne;
Cristofor Simionescu, rectorul Institutului politehnic din Iaşi;
Dumitru Snedoiu, preşedintele întovărăşirii agricole din comuna Ceptura, raionul Cricov, regiunea Ploeşti;
Aurel Stanciu, oţelar la oţelăria Siemens Martin din Hunedoara;
Zaharia Stancu, academician, directorul Teatrului Naţional „I. L. Caragiale" din Bucureşti;
Iuliu Szasz, directorul Şcolii medii din Reghin, Regiunea Autonomă Maghiară;
Eugenia Stelea, colectivistă la G.A.C. Poiana Mare, raionul Calafat, regiunea Craiova;
Achim Stoia, compozitor din Iaşi;
Emilia Suplecan, colectivistă G.A.C. Andrid, regiunea Baia Mare;
Ion Şerban, preşedintele G. A. C. Crîmpoaia, raionul Drăgăneşti, regiunea Piteşti;
Ludovic Takacs, rectorul Universităţii „Bolyai" din Cluj;
Iacob Teclu, general colonel;
Elena Timofte, ţesătoare la fabrica „Proletarul" din Bacău;
Aurel Toma, muncitor la Depoul C.F.R. Oradea;
Virgil Trofin, membru supleant al C.C. al P.M.R., prim-secretar al C.C. al U.T.M.;
Gheorghe Vasilichi, membru supleant al C.C. al P.M.R., directorul Institutului de istorie a partidului de pe lîngă C.C. al P.M.R.;
Tudor Vianu, academician;
Irina Voichiu, directoarea Şcolii medii nr. 4 din Ploeşti;
Ştefan Voitec, membru supleant al Biroului Politic al C.C. al P.M.R., vicepreşedinte al Consiliului de Miniştri;
Gheorghe Zaharia, general-maior.

Preşedinte al Comitetului a fost ales acad. Atanase Joja, vicepreşedinte al Consiliului de Miniştri, ministrul Învăţămîntului şi Culturii.

A început simposionul de educaţie sanitară

Ieri s-a deschis în amfiteatrul Institutului de igienă şi sănătate publică din Capitală lucrările unui simposion de educaţie sanitară organizat de Ministerul Sănătăţii şi Prevederilor Sociale, Institutul de igienă şi sănătate publică şi Societatea Ştiinţelor Medicale.

Au luat parte dr. Al. Bulla, secretar general în Ministerul Sănătăţii şi Prevederilor Sociale, acad. M. Nasta, preşedintele Societăţii Ştiinţelor Medicale, dr. Fl. Bagdasar, vice-preşedinte al C.C. al Crucii Roşii, Gabriela Bernachi, vice-preşedinta Comitetului Naţional al Femeilor din R.P.R., prof. dr. I. Ardeleanu, membru corespondent al Academiei R.P.R., directorul Institutului de igienă şi sănătate publică, acad. N. Lupu, acad. Ştefan S. Nicolau, profesori, directori generali din M.S.P.S., medici şefi de regiune, cadre de specialişti etc. Simposionul a fost deschis de prof. dr. I. Ardeleanu care a subliniat importanţa deosebită a acestei manifestări pentru dezvoltarea educaţiei sanitare. In continuare a luat cuvîntul dr. Al. Bulla, secretar general în M.S.P.S. In numele Societăţii Ştiinţelor Medicale a vorbit acad. M. Nasta.

Prof. dr. I. Ardeleanu a prezentat apoi referatul „Ocrotirea sănătăţii şi educaţia sanitară" iar dr. V. Dumitrescu, director general al Direcţiei Generale Sanitaro-Antiepidemice din M.S.P.S. referatul „Principalele probleme ale dezvoltării educaţiei sanitare în R.P.R.". După ce au fost expuse 5 coreferate s-a prezentat filmul „Din grozăviile lumii" realizat în urmă cu 37 de ani de prof. Levaditi.

Lucrările simposionului continuă.

—o—

In regiunea Timişoara

Insemnate propuneri pentru realizarea sarcinilor pe anul 1959

TIMIŞOARA (de la corespondentul nostru). — In întreprinderile din oraşul Timişoara la I.M.B., la Electromotor, „Bumbacul", „Tehnometal", „Nikos Beloiannis", Industria Linei etc. muncitorii, tehnicienii şi inginerii participă în mare număr la consfătuirile de producţie în care se discută sarcinile de plan pe 1959 şi măsurile menite să asigure realizarea lor la timp şi în bune condiţii. La consfătuirea de la fabrica „Tehnometal" de pildă, s-a relevat că în anul viitor valoarea producţiei globale va creşte cu peste 12 la sută, iar la unele secţii ea va fi chiar dublată. Pentru îndeplinirea acestor obiective muncitorii au propus realizarea unor măsuri tehnico-organizatorice. Lăcătuşul **Ilie Michi**, bunăoară, a fost de părere că randamentul sudorilor va fi mult mai mare dacă din hala nouă vor fi scoase maşinile perforatoare şi instalate în secţia de perforat. **Andrei Molonay** a propus noi soluţii pentru valorificarea deşeurilor de metal, iar inginerul **Bayer Frederic**, pentru îmbunătăţirea calităţii cablului flexibil şi reducerea preţului de cost al fabricaţiei a indicat înlocuirea vopsirii lui cu brumarea. O propunere interesantă ce va fi analizată de conducerea fabricii a făcut şi **Gavrilă Gădăleanu**. El a propus înlocuirea metodei de fabricare a selectoarelor universale în serie prin procedeul de fabricare în loturi.

—o—

Rodul muncii unite a podgorenilor

La cele două gospodării colective din Odobeşti, în care lucrează peste 300 familii, s-au împărţit de curînd veniturile. Munca unită a podgorenilor a dat rezultate deosebit de frumoase. Ei au dobîndit peste 10.000 kg. struguri la ha. Ca urmare colectiviştii au primit însemnate sume de bani şi produse. La gospodăria colectivă „30 Decembrie" s-au dat cîte 75 lei la ziua-muncă, cîte 1 litru vin, porumb şi alte produse. La cealaltă gospodărie colectivă „16 Februarie" s-au împărţit aproape 50 lei la ziua-muncă şi însemnate cantităţi de produse.

Colectiviştii C. Zaharia, Căpăţînă Angheluţă, Pavel Năvodaru, Petre Zaharic şi alţii au primit cîte 20—32 mii lei pentru zilele-muncă efectuate. Văzînd rezultatele dobîndite de colectiviştii alţi ţărani muncitori din Odobeşti, între care Gh. Dumbravă, Petre Drăgoi, Dumitru Zaharica, C. Diaconescu, Gh. Drăgoi, Gh. Nicula, Neculai Vîlcu, s-au înscris în gospodăriile colective.

Industria minieră în plină dezvoltare

Datorită eforturilor susţinute ale muncitorilor mineri, ale tehnicienilor şi inginerilor cît şi a unor măsuri tehnico-organizatorice industria minieră a ajuns să-şi îndeplinească planul anual la producţia globală şi marfă încă de la 6 decembrie, avînd create posibilităţile pentru ca pînă la sfîrşitul anului să mai dea peste planul anual aproximativ 285 de mii de tone de cărbune.

● Spre deosebire de alţi ani, în cursul anului acesta s-au obţinut rezultate importante în ceea ce priveşte creşterea randamentului. Se poate spune că dezvoltarea producţiei din anul acesta a avut loc în mare parte pe această bază. Astfel, în Valea Jiului faţă de anul trecut randamentul a crescut cu 12 la sută, iar în exploatările Direcţiei Generale a Lignitului şi Huilei cu 3,5 la sută.

● Creşterea producţiei şi îmbunătăţirea substanţială a randamentelor a influenţat volumul cheltuielilor pentru producţie, micşorîndu-le. In cursul anului s-au realizat economii în valoare de peste 26.220.000 lei.

● In cursul anului 1958 au intrat în funcţiune numeroase construcţii industriale, construcţii destinate îndeosebi operaţiilor de preparare a minereurilor şi de spălare a cărbunelui. La Baia Borşa, din cadrul Trustului minier Baia Mare, a fost construită şi pusă în funcţiune o instalaţie modernă şi de mare capacitate pentru prelucrarea minereurilor. De asemenea au fost amplificate vechea instalaţie de preparare a minereurilor cuprifere de la Deva, cît şi instalaţia de la minele Bălan din Regiunea Autonomă Maghiară.

In vederea măririi posibilităţilor de aprovizionare a uzinei cocso-chimice de la Hunedoara, la Cozla a fost terminată construcţia unei instalaţii de spălare a cărbunelui pentru cocs.

● Crearea condiţiilor de locuit pentru mineri cît şi construirea unor cluburi, cămine, creşe, a continuat şi în anul acesta să constituie o preocupare. Pentru construcţiile destinate satisfacerii acestor cerinţe ale minerilor au fost cheltuite în anul 1958, 92 milioane lei.

Construirea de locuinţe a luat amploare în timpul anului în special în cele mai importante bazine miniere din ţară: Valea Jiului şi Baia Mare.

Pentru minerii care au dorit să şi construiască locuinţe individuale pe bază de credite de la stat, au fost acordate în anul acesta 15 milioane lei.

● Pentru asigurarea condiţiilor necesare în vederea îndeplinirii sarcinilor de plan din 1959, în anul acesta au fost efectuate numeroase lucrări pregătitoare şi de deschidere. Pentru desfăşurarea acestor lucrări au fost cheltuite aproape 190 milioane lei.

Literatura romînă peste hotare

In anii puterii populare, literatura romînă clasică şi contemporană a cunoscut o mare răspîndire peste hotare, ducînd mesajul unor mari creatori ca Eminescu, Caragiale, Creangă, Sadoveanu, Arghezi şi alţii. Operele a mai mult de 170 de scriitori romini clasici şi moderni, au fost traduse în peste 40 de ţări.

Alături de marii noştri scriitori clasici, lucrările beletristice de după 23 August au căpătat preţuire şi prestigiu internaţional. Scrierile lui Mihai Beniuc, Zaharia Stancu, Geo Bogza, Petru Dumitriu, Marin Preda, Maria Banuş, Titus Popovici, Francisc Munteanu şi alţii au apărut în străinătate în ediţii şi tiraje de masă.

In Uniunea Sovietică a apărut anul acesta Antologia poeziei romîneşti, o lucrare de mari proporţii (aproape 800 de pagini) la care au lucrat zeci de traducători şi „Opere alese" ale lui Delavrancea. In R. D. Germană şi R. Cehoslovacă a fost editat romanul lui Niculae Filimon „Ciocoii vechi şi noi" în ediţie de mare tiraj. Scrierile maestrului Mihail Sadoveanu au continuat să străbată lumea, publicîndu-se noi lucrări în R. Cehoslovacă, R. P. Polonă şi Iran. Basmele nemuritorului povestitor Ion Creangă sînt puse la îndemîna micilor cititori din R. Cehoslovacă, R. D. Vietnam, India, Birmania.

Editurile străine au publicat şi în acest an noi lucrări din literatura născută în anii regimului de democraţie populară. „Moromeţii" de Marin Preda a apărut în R. Cehoslovacă şi R. P. Bulgaria, „Străinul" de Titus Popovici în R. P. F. Iugoslavia şi R. Cehoslovacă, versurile lui Mihai Beniuc în Uniunea Sovietică, R. D. Germană şi în alte ţări. Creaţia poeţilor romîni a ajuns să fie cunoscută în Franţa prin cîteva culegeri din operele scriitorilor noştri. In R. D. Germană, nuvelistica scriitorilor contemporani a fost însumată într-un mare volum, apărut la Berlin. In editurile cehoslovace au apărut nuvele alese de Mihail Sadoveanu, „Pasărea furtunii" de Petru Dumitriu, „Zorii robilor" de V. Em. Galan.

Un rol important în răspîndirea cărţii romîneşti în străinătate îl deţine editura pentru limbi străine, care selecţionează, traduce şi publică cele mai reprezentative opere ale literaturii noastre. Anul acesta în ediţii franceze, engleze, germane şi ruse, au apărut romanele „Răscoala" de Liviu Rebreanu, „Europolis" de Jean Bart, „Aurul Negru" şi „Apostol" de Cezar Petrescu, „Un om între oameni" de Camil Petrescu; „Străinul" de Titus Popovici şi „Moromeţii" de Marin Preda au fost editate în limba engleză.

De un mare succes se bucură în alte ţări traducerile cărţilor romîneşti pentru copii. S-au editat în limbi străine basme din Creangă, Odobescu, Vl. Colin şi alte lucrări. (Agerpres).

INFORMAŢII

Comitetul Foştilor Deţinuţi şi Deportaţi Antifaşciştl a trimis guvernului grec o telegramă de protest în legătură cu arestarea lui Manolis Glezos şi a cerut punerea lui în libertate.

★

Ieri seară, ansamblul artistic al Palatului de Cultură din Piteşti, compus din 140 persoane a prezentat un concert-spectacol la Teatrul de Stat. Bucăţile muzicale au fost executate de ansamblul coral condus de profesorii Emanuel Popescu şi Dumitru Răuţă, iar dansurile romîneşti şi sovietice realizate de echipa de artişti amatori îndrumată de profesoara Natalia Pietreanu.

★

La sfatul popular al regiunii Cluj a avut loc ieri festivitatea decorării cu Medalia Muncii a unui număr de 16 lucrători din cooperaţia de consum. Tov. Aurel Vasilescu secretar al comitetului executiv al sfatului popular regional a felicitat pe cei distinşi şi le-a urat succese în muncă.

★

In parcul tineretului din oraşul Craiova se fac intense pregătiri în vederea deschiderii tradiţionalului oraş al copiilor. Aci cei mici îşi vor da întîlnire cu Albă ca Zăpada, Motanul încălţat şi alţi eroi din basme îndrăgiţi de copii. Tot aci ei vor putea viziona spectacole prezentate de Teatrul de Păpuşi, iar pe o estradă special amenajată vor prezenta programe artistice ei înşişi. Bazare şi chioşcuri le vor sta la dispoziţie cu tot felul de bunătăţi.

★

In Oraşul Stalin s-a terminat construcţia primelor două blocuri de beton monolit turnat în cofraje de aluminiu. Folosirea acestor cofraje şi a maselor plastice au făcut ca zidăria să fie complet înlocuită. Parchetul a fost de asemenea înlocuit cu lignoplast. Insufleţiţi de acest succes, muncitorii şi tehnicienii Intreprinderii de lucrări experimentale de construcţii, lucrează acum după noul procedeu la alte blocuri.

★

După terminarea lucrărilor agricole de toamnă mecanizatorii gospodăriei agricole de stat Voiteni, din raionul Ceacova au organizat munca de reparaţii în ateliere. Datorită preocupării conducerii de a aproviziona atelierele la timp cu piese de schimb, precum şi a hărniciei cu care au lucrat mecanicii Ioan Marcoci, Andrei Granitz şi alţii, au fost terminate deja reparaţiile prevăzute la această gospodărie.

Societatea pentru răspîndirea ştiinţei şi culturii în colaborare cu Uniunea Scriitorilor organizează pentru astăzi la orele 18 la Lectoratul Central din str. Biserica Amzei nr. 5—7 conferinţa „Povestea lui Thuy-Kieu şi o părintelui său, clasicul vietnamez Nghiem-Du". Vorbeşte scriitoarea Aurora Cornu.

★

Pînă acum fabrica de ciment „Stînca" din Medgidia se aproviziona cu argilă necesară tocmai din regiunea Constanţa, de la o depărtare de 70 km. ceea ce ducea la ridicarea preţului de cost al cimentului. In urma studiilor întreprinse pentru descoperirea de resurse apropiate, s-a constatat că în apropierea fabricii, pe malul Dunării, la cîteva sute de metri se află o mare rezervă de argilă pentru producţia de ciment.

★

Pentru asigurarea materialului săditor în vederea extinderii plantaţiilor viti-pomicole pe terenuri improprii culturilor cerealiere, în regiunea Galaţi s-au creat în acest an pepiniere viti-pomicole pe o suprafaţă de 500 ha. Totodată s-a identificat o suprafaţă de 2.850 ha. teren, ce urmează a fi plantat cu vii şi pomi în anii viitori.

★

Zilele acestea, din iniţiativa comitetului executiv al sfatului popular orăşenesc din Timişoara, a început prin muncă voluntară construirea unui mare complex nautic, care va cuprinde un bazin pentru copii, un bazin cu tramBulină destinat concursurilor şi un lac pentru bărci.

Acest şantier sportiv a fost luat în primire de tineret, care s-a angajat să-l termine într-o perioadă scurtă.

★

Incepînd de la 28 decembrie şi pînă la 11 ianuarie, la Casa de Cultură a Sindicatelor din Capitală se vor organiza manifestări închinate în exclusivitate copiilor. Astfel, alături de serbarea pomului de iarnă, vor avea loc întîlniri cu fruntaşi în producţie, cu scriitori, sportivi, muzicieni etc. Dimineţile, cei mici vor putea viziona filme de desene animate şi filme artistice.

★

In anul 1958, Intreprinderea regională de transporturi auto Bucureşti, şi-a amplificat traseele. Astfel, numărul traseelor de autobuse pentru transportul călătorilor din regiune, a crescut de la 28 la 46.

Prin mărirea parcului de autobuse pe liniile aglomerate ca Bucureşti — Bolintinul din Vale, Bucureşti—Hotarele, Bucureşti—Goştinari, Bucureşti—Vereşti — Valea Dragului, au fost organizate mai multe curse în aceeaşi zi.

La Palatul Pionierilor din Capitală va avea loc duminică 28 decembrie, la orele 10, adunarea festivă consacrată celei de-a XI-a aniversări a Republicii. La adunare vor participa peste 500 de pionieri, membri ai colectivelor de conducere ale detaşamentelor şi unităţilor de pionieri din şcolile din Capitală, precum şi elevi fruntaşi la învăţătură.

★

Studenţii facultăţii de îmbunătăţiri funciare şi organizarea teritoriului agricol din oraşul Galaţi s-au angajat să redea agriculturii un teren inundabil de circa 6.000 ha. In primele zile de la deschiderea şantierului, au lucrat voluntar un însemnat număr de studenţi. Terenul desecat va fi atribuit în anul viitor gospodăriilor colective din jurul oraşului Galaţi, care îl vor cultiva cu legume şi zarzavaturi.

La fabrica „Cimentul Păcii" din Medgidia s-au înregistrat anul acesta peste 111 propuneri de inovaţii. Economiile antecalculate ale inovaţiilor acceptate se ridică la suma de 720.000 lei.

★

Colectiviştii din regiunea Timişoara au obţinut în acest an venituri însemnate. Cei din satul Biled, de pildă, au realizat un venit de peste 4.500.000 lei, reuşind în acest fel să-şi mărească fondul de bază cu aproape un milion lei. Venituri importante au obţinut şi membrii gospodăriilor colective din Chizătău, etc. care au primit pentru fiecare zi-muncă cîte 30—40 lei.

★

După îndeplinirea înainte de termen a planului anual de producţie, colectivul de muncă de la Intreprinderile metalurgice Dunărene-Brăila au obţinut noi succese în întrecerea socialistă. De la 3 decembrie, cînd a fost îndeplinit planul anual şi pînă acum a fost produsă peste plan cantitatea de 1340 tone diferite laminate.

★

Teatrul Naţional „I. L. Caragiale" anunţă încetarea din viaţă a regretatului actor Vasile Lăzărescu. Inhumarea va avea loc, astăzi sîmbătă, 27 decembrie, orele 15 la Cimitirul Belu.

LOTO CENTRAL

La tragerea Loto Central de vineri 26 decembrie, au fost extrase din urnă pentru premiile de categoriile I—VII şi speciale A, B, C, următoarele 9 numere:

19 54 8 66 33 70 72 31 74

Pentru premiile suplimentare Z şi X, au fost extrase următoarele 3 numere:

65 38 90

Fondul general de premii este de 1.202.236 lei.

La tragerea specială a revelionului, care va avea loc în seara zilei de miercuri 31 decembrie, se vor extrage suplimentar 5 numere pentru distribuirea premiilor suplimentare în obiecte, constînd în: autoturisme Warthburg, motociclete, scutere, garnituri de mobilă, aragazuri cu 4 ochiuri şi butelie, haine de blană, etc., etc.

Sport

Incepe returul campionatului de hochei pe gheaţă

După două zile de odihnă, echipele care-şi dispută titlul de campioană pe acest an se reîntîlnesc începînd de azi pentru a susţine partidele retur din cadrul turneului final al campionatului republican de hochei pe gheaţă.

Intrecerile vor avea loc, ca şi pînă acum, pe frumosul patinoar artificial din Capitală. Spectatorii bucureşteni aşteaptă cu deosebit interes aceste confruntări care, ca şi în tur, promit dispute atractive.

Programul de azi cuprinde următoarele întîlniri:

ORELE 17: Progresul Gheorghieni—Voinţa Miercurea Ciuc; ORELE 19: C.C.A. — Dinamo Tg. Mureş.

După desfăşurarea partidelor din tur, clasamentul are următoarea înfăţişare:

1. C.C.A.	3	3	0	0	10: 0	6
2. Voinţa	3	2	0	1	10: 9	4
3. Progresul	3	1	0	2	5:11	2
4. Dinamo	3	0	0	3	7:12	0

After the boxing matches R.P.R.-Italy

„Trebuie să promovăm în echipă elemente tinere"

Joi s-a reîntors în Capitală echipa selecţionată de box a R.P. Romîne care a întîlnit zilele trecute la Roma şi Ferrara echipele selecţionate ale Italiei (A-B). La sosire pe aeroportul Băneasa tov. Marin Nicolae, secretarul general al federaţiei de box a făcut următoarea declaraţie unui corespondent al agenţiei „Agerpres" pe marginea acestor întîlniri.

Atît la Roma cît şi la Ferrara, a spus tov. Marin Nicolae, boxerii romîni au avut de susţinut două dificile examene în faţa unor pugilişti în mare progres, foarte combativi şi deosebit de înzestraţi pe plan tehnic. Federaţia italiană a apreciat rezultatele înregistrate de echipa noastră în întîlnirile internaţionale din trecut şi a prezentat o formaţie puternică care a cuprins cele mai bune elemente ale boxului amator. In prezent boxul amator italian se află în dezvoltare. Federaţia a luat măsura de a interzice pentru o perioadă de 3 ani trecerea la profesionism a amatorilor pentru ca la Olimpiada de la Roma pugiliştii italieni să aspire la cîteva medalii de aur. Dintre pugiliştii romîni cea mai frumoasă comportare a avut o tînărul I. Mihalik, o adevărată revelaţie în meciul cu experimentatul Pjovesani, semifinalist la ultimele campionate europene de la Praga. Cu multă ardoare au mai luptat C. Gheorghiu, D. Gheorghiu şi C. Dumitrescu. Foarte slabi au fost V. Czekeli şi M. Stolan, exagerat de defensiv şi inegal în atac. Negrea, obosit din primul meci, a pierdut discutabil la Ferrara. Campionul european a susţinut mult prea multe meciuri anul acesta şi are nevoie de odihnă. Dintre pugiliştii italieni o mare impresie mi-au lăsat campionul european Benvenutti, precum şi greul Masteghin în vîrstă de 18 ani (100 kg.) înzestrat cu o mare forţă şi rezistenţă. In discuţiile care le-am avut cu conducătorii federaţiei italiene a rămas stabilit ca revanşa meciului R. P. Romînă—Italia să aibă loc la 20 iunie 1959 la Bucureşti. Avem datoria de a ne pregăti cu mai multă atenţie pentru acest meci. Neapărat trebuie să promovăm în echipă o serie de tineri cu riscul că nu vom obţine imediat rezultatele dorite. (Agerpres)

Cicliştii romîni îşi vor continua pregătirile pentru „Turul Egiptului" în R. P. Albania

Cicliştii romîni îşi continuă pregătirile în vederea participării la tradiţionala competiţie „Turul Egiptului". In ultimele zile cicliştii lotului nostru sub îndrumarea antrenorului Marin Niculescu au participat la o serie de concursuri de verificare a actualului stadiu de pregătire. Ultima cursă de control disputată pe şoseaua Bucureşti — Tîrgovişte, de-a lungul a 60 km a fost cîştigată de Constantin Dumitrescu.

La 10 ianuarie, lotul R. P. Romîne va pleca în R. P. Albania unde îşi va continua pregătirile în vederea „Turului Egiptului". (Agerpres)

Ştiri

● Duminică dimineaţa urma să aibă loc în sala sporturilor de la Floreasca reuniunea finală a campionatului republican de box pe echipe în care se întîlneau formaţiile: selecţionata Cetatea Bucur-C.F.R. şi Dinamo Bucureşti, deţinătoarea titlului. Din cauza unor indisponibilităţi survenite în echipa dinamovistă reuniunea a fost amînată pentru marţi, 30 decembrie, de la ora 10.

Actualitatea INTERNAŢIONALĂ

S-A DESCHIS EXPOZIŢIA DE ARTĂ PLASTICĂ A ŢĂRILOR SOCIALISTE

MOSCOVA 26 (Agerpres). — TASS transmite: În seara zilei de 26 decembrie în sala centrală de expoziţii din Moscova s-a deschis expoziţia de artă plastică a ţărilor socialiste. Sînt prezentate aproximativ 3.000 de lucrări de pictură, sculptură, grafică şi artă aplicată ale artiştilor din 12 ţări.

La vernisajul expoziţiei au participat Nikolai Mihailov, ministrul Culturii al U.R.S.S., membrii comitetului internaţional de pregătire a expoziţiei, reprezentanţi ai unor ambasade şi misiuni.

SUCCESUL DIRIJORULUI CONSTANTIN SILVESTRI ÎN BELGIA

BRUXELLES 26 (Agerpres). — Presa belgiană a apreciat în mod elogios măiestria artistică a dirijorului romîn Constantin Silvestri, care a condus marţi un concert al orchestrei postului de radio Bruxelles.

„LA NOUVELLE GAZETTE" scrie: *„Concertul de marţi nu se va uita atît de curînd. Cititorii acestor rînduri poate fi convins că un concert ca acela pe care l-am ascultat marţi nu suferă nici pe departe vreo comparaţie cu ceea ce se poate auzi în mod obişnuit în Belgia şi chiar în altă ţară. Arta lui Constantin Silvestri este de o calitate într-adevăr excepţională".*

„DRAPEAU ROUGE" menţionează că *„Constantin Silvestri este unul din marii dirijori ai timpului nostru".* La rîndul său „L'ECHO DU CENTRE" scrie că *„Silvestri are un simţ muzical care îi conferă o incontestabilă autoritate".*

Stabilirea de relaţii diplomatice între Sudan şi R. P. Chineză

CHARTUM 26 (Agerpres). Agenţia sudaneză de presă relatează că guvernul Sudanului a hotărît să stabilească relaţii diplomatice cu Republica Populară Chineză şi să facă schimb de reprezentanţi diplomatici la nivelul ambasadorilor.

Guvernul Guineei a refuzat să ducă tratative cu un inspector general

PARIS 26 (Agerpres). — După cum relatează ziarele pariziene, guvernul Republicii Guineea a refuzat să ducă tratative cu inspectorul general pentru problemele teritoriilor de peste mări al Franţei care din această cauză a fost nevoit să se întoarcă din Conakry la Paris. După cum s-a anunţat anterior, guvernul Guineei a hotărît să înceapă tratative numai în condiţiile recunoaşterii de către Franţa a guvernului Republicii Guineea. După cum relatează ziarul „L'HUMANITE" la Conakry se declară că şeful guvernului Guineei, Seku Ture, a trimis generalului de Gaulle o nouă telegramă în care se arată că guvernul său nu poate duce tratative cu reprezentantul Ministerului francez pentru problemele teritoriilor de peste mări.

Modificări în harta Antarctidei

MOSCOVA.— TASS: Exploratorii polari sovietici au introdus modificări însemnate în harta geografică a Antarctidei. Ca urmare a unor cercetări minuţioase a fost precizată în mare măsură poziţia liniei de litoral într-o vastă regiune cuprinsă între 110 şi 166 grade longitudine estică. S-au descoperit munţi, insule, gheţari, golfuri şi alte formaţiuni geografice necunoscute ştiinţei. Descoperirile principale s-au făcut în regiunile Ţării Bansare, Ţării regelui George şi Ţării lui Oates.

S-a stabilit că gheţarii Ninnis şi Merz, observaţi pentru prima oară în Antarctida răsăriteană la începutul acestui secol de către expediţia lui Douglas Mawsca, au contururi cu totul diferite de cele indicate pe hărţile vechi, şi dimensiuni cu mult mai mici.

Divergenţele economice din ţările N.A.T.O. iau amploare

LONDRA 26 (Agerpres).— La sfîrşitul sesiunii N.A.T.O., care a avut loc recent la Paris, comentatorul diplomatic al ziarului britanic „OBSERVER", considera că după această sesiune „au crescut mult perspectivele unui război economic" între ţările vest-europene.

Într-adevăr, după eşecul tratativelor duse la Paris în legătură cu crearea zonei liberului schimb şi odată cu apropierea datei de 1 ianuarie cînd intră în vigoare noile tarife vamale ale pieţei comune încep să se contureze clar represaliile împotriva celor şase ţări membre, la care intenţionează să recurgă Anglia şi celelalte ţări lăsate în afara acestei uniuni vamale. Astfel în primele săptămîni ale anului viitor vor începe tratative între federaţiile industriale din Anglia, Suedia, Danemarca şi Norvegia pentru a se pune la punct măsurile practice de creare a unei „zone anglo-scandinave a comerţului liber". Febrilitatea şi graba cu care cercurile conducătoare britanice vor să vadă creată această uniune vamală concurentă a pieţei comune reiese din următoarea precizare a ziarului **„FINANCIAL TIMES"**, organul marii finanţe britanice: „Se speră că federaţiile industriale vor putea elabora recomandări pentru guvernele lor pînă la sfîrşitul lui martie şi că desfiinţarea barierelor vamale între ţările respective se va realiza mult mai rapid decît în cazul pieţei comune, poate chiar numai în doi sau trei ani".

După cum relatează corespondentul din Londra al ziarului **„NEW YORK HERALD TRIBUNE"**, acest plan nelinişteşte cercurile economice din ţările pieţei comune, în special cele din Germania occidentală. Crearea unei zone anglo-scandinave a comerţului liber va permite Angliei să-şi vîndă produsele în Suedia, Danemarca şi Norvegia în condiţii mult mai favorabile decît Germania occidentală care domină în prezent pieţele celor trei ţări nordice.

Corespondenţii occidentali relatează despre noi aspecte ale „crizei atlantice"

PARIS 26 (Agerpres). — În relatările lor din Paris CORESPONDENŢII PRESEI OCCIDENTALE SCOT ÎN EVIDENŢĂ NOI ASPECTE ALE „CRIZEI ATLANTICE" AŞA CUM A REIEŞIT ÎN CADRUL RECENTELOR TRATATIVE DUSE ÎN CAPITALA FRANŢEI ÎN SESIUNILE N.A.T.O. şi O.E.C.E.

Revista britanică „NEW STATESMAN" subliniază astfel că divergenţele interoccidentale nu s-au mărginit la problemele economice, ci s-au manifestat cu destulă tărie şi în domeniul colaborării militare a statelor membre ale pactului atlantic. În acest sens revista arată că guvernul francez a încercat să exercite un fel de şantaj asupra partenerilor pentru a-i determina să accepte planul mai vechi al lui De Gaulle de creare a unui aşa-zis „directorat" anglo-franco-american al pactului.

De asemenea, adaugă corespondentul, după cum subliniau ziarele engleze ca „MANCHESTER GUARDIAN", **întrevederea separată care a avut loc între De Gaulle şi ministrul de Externe britanic, Lloyd, a decurs „într-o atmosferă glacială".**

„Guvernul francez — scrie „NEW STATESMAN" — a făcut cunoscut că atîta vreme cît Franţa nu va fi informată atît în linii generale cît şi în amănunt de planurile strategice anglo-americane, ea nu va mai contribui din punct de vedere financiar şi militar la aceste planuri. Cu alte cuvinte, atîta vreme cît Franţa va fi exclusă din directoratul pactului — aşa cum se spune în cercurile oficiale franceze — ea nu numai că va ignora deciziile acestui directorat anglo-american, dar se va strădui chiar să le saboteze".

Ce urmăreşte planul „MC-70"

MOSCOVA 26 (Agerpres). — TASS transmite: Corespondentul „PRAVDEI" la Londra transmite că la sesiunea Consiliului N.A.T.O. care a avut loc recent la Paris, miniştrii Apărării au dat o deosebită atenţie examinării planului „MC-70". IN CENTRUL PLANULUI „MC-70, scrie corespondentul, STA IDEEA REINARMARII MULTILATERALE A REVANŞARZILOR DE LA BONN ŞI CONSTRUIREA DE BAZE PENTRU RACHETE ATOMICE AMERICANE ÎN ŢĂRILE EUROPEI OCCIDENTALE. În cercurile ziaristice din Londra, remarca corespondentul, se vorbeşte deschis că la tratativele secrete de la Paris a fost examinat un program al înarmării atomice şi cu rachete a militariştilor vest-germani. Printre altele a fost vorba despre permisiunea ca R.F. Germană să construiască submarine atomice şi vase militare cu o deplasare de peste 3.000 tone înzestrate cu instalaţii rachetă. Corespondentul ziarului „Pravda" arată că acum o lună de pe conveerele uzinei „Messerschmidt" au plecat primele 360 de avioane de vînătoare cu reacţie vest-germane. Uzina a început să construiască bombardiere capabile să poarte la bordul lor bombe atomice. Autorul subliniază că în 1960 efectivul noului Wermacht va fi egal cu efectivul forţelor armate engleze.

Situaţia guvernului italian din nou precară

ROMA 26 (Agerpres). — Pentru a doua oară în cursul acestei luni guvernul democrat-creştin, prezidat de Amintore Fanfani, se află în pericol. De data aceasta situaţia precară a guvernului se datoreşte dezvăluirilor cuprinse în raportul comisiei parlamentare care a anchetat cazul cunoscutului afacerist Battista Giuffre. Raportul dă în vileag unele aspecte ale corupţiei instaurate de regimul clerical dar nu numeşte căpeteniile democrat-creştine implicate în acest scandal. În schimb el conţine violente atacuri la adresa ministrului de Finanţe, Preti, social-democrat. Preti a trimis premierului Fanfani o scrisoare de demisie. Demisia lui Preti ameninţă coaliţia guvernamentală compusă din democrat-creştini şi social-democraţi. Deşi social-democraţii reprezintă mai puţin de 5 la sută din numărul membrilor parlamentului, majoritatea pe care se bizuie Fanfani este atît de mică încît pierderea sprijinului partidului social-democrat poate deveni fatală guvernului. Pe de altă parte formarea unui nou guvern democrat-creştin ar prezenta dificultăţi foarte mari date fiind gravele disensiuni existente în sinul partidului. După cum se ştie, aceste disensiuni au ieşit la iveală de două ori în parlament, guvernul fiind pus în minoritate cu prilejul votului asupra proiectelor de lege cu privire la impozitul asupra benzinei şi la organizarea controlului preţurilor de către autorităţile comunale.

Opinia publică mondială protestează împotriva arestării lui Manolis Glezos

MOSCOVA 26 (Agerpres).— TASS transmite: La Moscova a fost dată publicităţii o declaraţie a Consiliului Central al Sindicatelor din U.R.S.S. În numele celor 50.000.000 de membri ai săi, C.C.S. din U.R.S.S., cere să fie puşi deindată în libertate Manolis Glezos şi ceilalţi democraţi şi activişti sindicali greci arestaţi şi să înceteze persecutarea lor.

★

MOSCOVA 26 (Agerpres). — TASS transmite: La Moscova a fost dată publicităţii declaraţia Comitetului Sovietic al veteranilor de război în legătură cu intenţia autorităţilor greceşti de a trimite în faţa tribunalului militar pe eroul naţional al Greciei Manolis Glezos şi pe alţi fruntaşi democraţi arestaţi în ultima vreme.

În declaraţie se arată că veteranii de război din Uniunea Sovietică nu pot rămîne indiferenţi faţă de soarta democraţilor greci. Ei protestează împotriva acţiunilor antipopulare, teroriste ale duşmanilor democraţiei.

Alăturăm vocea noastră — se spune în declaraţie — **la cererile opiniei publice greceşti şi internaţionale pentru eliberarea imediată din închisoare a lui Manolis Glezos şi a celorlalţi patrioţi greci victime ale campaniei de represiuni.**

★

VIENA 26 (Agerpres). — „Uniunea luptătorilor din rezistenţă, victimelor şi deţinuţilor fascismului" din Austria a trimis guvernului grec o scrisoare în care protestează cu hotărîre împotriva arestării lui Manolis Glezos şi a altor patrioţi şi antifaşcişti greci.

„Pentru noi, *se spune în scrisoare*, ca şi pentru toţi ceilalţi luptători pentru libertate, Glezos întruchipează devotamentul faţă de lupta împotriva fascismului, iar eliberarea lui este o cerere insistentă a umanităţii".

★

TIRANA 26 (Agerpres). — ATA transmite: Organizaţiile obşteşti din R. P. Albania au trimis primului ministru al Greciei telegrame de protest împotriva arestării ilegale a eroului naţional Manolis Glezos.

Tinerii şi tinerele albaneze, se spune în telegrama Comitetului Central al Uniunii Tineretului Muncitor din Albania, **sînt profund indignaţi de arestarea patriotului grec Manolis Glezos.** Ei protestează cu energie împotriva acestui act anti-democratic al autorităţilor greceşti şi cer să fie eliberat imediat Manolis Glezos şi să fie anulat procesul intentat împotriva lui.

De ce nu se citeşte revista „AS SADAKA"

CAIRO 26 (Agerpres). — Ambasada S.U.A. din R.A.U. editează la Cairo o revistă în limba arabă intitulată „AS-SADAKA" („Prietenie"). Ziarul „AL-KAHIRA" din Cairo scrie că această revistă nu se bucură de popularitate în rîndurile cititorilor. „Cititorii care primesc revista, scrie ziarul, în ultimul timp nici nu o mai deschid, limitîndu-se numai să-i privească coperţile".

Această „situaţie de neînvidiat" a revistei, continuă ziarul, se explică prin doi factori:

„În primul rînd revista este editată de ambasada unui stat a cărui politică nu corespunde denumirii revistei „Prietenie" — iar în al doilea rînd materialele publicate în revistă sînt în mod evident tendenţioase".

Congresele partidelor comuniste din Luxemburg şi Olanda

LUXEMBURG 26 (Agerpres). La 25 decembrie s-a deschis cel de-al XV-lea Congres ordinar al Partidului Comunist din Luxemburg.

În cadrul şedinţei s-a dat citire mesajelor trimise de partidele comuniste şi muncitoreşti din U.R.S.S., Romînia, Bulgaria, Polonia, Elveţia Japonia şi Anglia

★

AMSTERDAM 26 (Agerpres). — TASS transmite: La 26 decembrie s-a deschis la Amsterdam Congresul al XIX-lea al Partidului Comunist din Olanda.

La Congres participă aproximativ 300 de delegaţi şi invitaţi.

A 6-a SESIUNE A SOVIETULUI SUPREM AL R.S.F.S.R.

MOSCOVA 26 (Agerpres). — TASS transmite: În dimineaţa zilei de 26 decembrie în Palatul Mare al Kremlinului au început lucrările celei de-a 6-a sesiuni a Sovietului Suprem al R.S.F.S.R.

Vladimir Novikov, prim vicepreşedinte al Consiliului de Miniştri şi preşedintele Comisiei de Stat a Planificării a R.S.F.S.R., a prezentat raportul despre planul de stat de dezvoltare a economiei naţionale a R.S.F.S.R. pe anul 1959.

ÎN CÎTEVA RÎNDURI

● În cadrul turneului pe care îl întreprinde în R. Cehoslovacă cîntăreţul romîn V. Teodorian, a interpretat la 26 decembrie pe scena Teatrului din Liberec rolul lui Alfredo din „Traviata". (Ag.).

● La 25 decembrie la Pekin s-a deschis conferinţa pe întreaga Chină a reprezentanţilor colectivelor fruntaşe în agricultură (Ag.)

● *Localitatea boliviană Charagua a fost complet distrusă de inundaţii în urma ploilor torenţiale care au căzut fără întrerupere timp de 15 ore. Numărul victimelor şi amploarea pagubelor sînt foarte mari. (Ag.)*

● *Comentînd declaraţia TASS din 23 decembrie, reprezentantul Departamentului de Stat al S.U.A., White, a reafirmat vechea poziţie a puterilor occidentale, care leagă soluţionarea problemelor securităţii europene de soluţionarea problemei germane într-un mod care să fie convenabil puterilor occidentale. (TASS).*

● Oficialităţile americane au anunţat că resping cererile de revizuire a acordului cu privire la statutul forţelor militare americane din Coreea de sud. (Ag.).

● La 24 decembrie s-a deschis la Khartum o expoziţie industrială permanentă a U.R.S.S. La expoziţie sînt prezentate automobile, motociclete, tractoare, motoare Diesel, electrogeneratoare portative, maşini-unelte pentru aşchierea metalelor, aparate de fotografiat şi alte produse industriale sovietice. (TASS).

● *La 26 decembrie Ciu En-lai, premierul Consiliului de Stat al R.P. Chineze, a primit delegaţia guvernamentală a R.P. Mongole, care se află în vizită în China. (Ch. N.).*

● La 25 decembrie s-a deschis la Pnom Penh Expoziţia „Realizări ale industriei de construcţii şi industriei constructoare de maşini" din R. P. Chineză. Printre exponate se numără diferite tipuri de maşini agricole, precum şi machetele diferitelor construcţii. (Ch. N.).

● *În perioada sărbătorilor de Crăciun numărul accidentelor a crescut considerabil în Statele Unite. În prima zi de Crăciun au fost înregistraţi 148 de morţi, ca urmare a unor accidente de circulaţie pe străzi şi şosele, incendii şi altele. (U.P.I.).*

● În R. P. Mongolă a fost terminată şi dată în folosinţă, cu şase luni înainte de termen, prima moară modernă pentru măcinatul grîului. (Ch. N.)

● *Pînă la 27 decembrie, ora 6 dimineaţa, cel de-al treilea satelit artificial sovietic a înconjurat pămîntul de 3.116 ori. (TASS)*

● Potrivit datelor publicate de Biroul de statistică la 1 octombrie populaţia Japoniei a fost de 92.010.000 locuitori. (Ag.).

● *La uzina de maşini rutiere din Harkov a fost construit un buldozer care din punct de vedere al diversităţii lucrărilor efectuate depăşeşte toate maşinile terasiere — de încărcat de acest tip existente pînă acum. (TASS).*

LA INCHIDEREA EDIŢIEI

O IMPORTANTĂ INIŢIATIVĂ A GUVERNULUI R. D. VIETNAM

Guvernul R. D. Vietnam a făcut noi propuneri pentru restabilirea relaţiilor normale între cele două părţi ale ţării

HANOI 26 (Agerpres). — TASS transmite: La 22 decembrie primul ministru al R. D. Vietnam, Fam Van Dong, a adresat lui Ngo Dinh Diem, preşedintele Vietnamului de sud o notă în care formulează o serie de noi propuneri constructive în scopul restabilirii relaţiilor normale între cele două părţi ale ţării.

În această notă, dată publicităţii la 26 decembrie în cadrul unei conferinţe de presă pentru ziariştii vietnamezi şi străini, guvernul Republicii Democrate Vietnam a propus din nou autorităţilor din Vietnamul de sud să organizeze în viitorul cel mai apropiat o întîlnire între reprezentanţi autorizaţi ai celor două părţi pentru a discuta şi a ajunge la un acord în următoarele probleme:

1. În domeniul militar, atît Vietnamul de sud, cît şi Vietnamul de nord nu vor adera la nici un bloc militar, nu vor folosi personal militar străin în armatele lor, nu vor lărgi bazele militare existente şi nu vor crea noi baze militare.

Cele două părţi vor proceda la o reducere simultană a efectivelor forţelor lor armate şi a alocărilor bugetare pentru cheltuieli militare, vor spori alocările pentru necesităţile economice şi sociale în scopul ridicării nivelului material şi cultural al populaţiei.

2. Pe plan economic cele două părţi vor proceda la un schimb de mărfuri de producţie locală în interesul dezvoltării economice şi al îmbunătăţirii condiţiilor de trai ale populaţiei din cele două părţi ale Vietnamului.

3. În scopul creării unei atmosfere favorabile pentru o întîlnire şi pentru tratative, cele două părţi vor interzice orice activitate în scopul propagandei de război şi al aţîţării duşmăniei între Nord şi Sud. Totodată ele îşi vor asuma obligaţia să-şi consacre eforturile cauzei păcii, a unităţii poporului şi unificării naţionale.

4. Pentru restabilirea circulaţiei normale între cele două părţi ale Vietnamului, cele două părţi vor permite organizaţiilor culturale, ştiinţifice, economice şi sportive să procedeze la un schimb de delegaţii şi experienţă. Femeilor şi copiilor li se va permite să-şi viziteze rudele care se află în cealaltă parte a ţării. Populaţia din nordul şi sudul ţării trebuie să aibă posibilitatea de a corespunde în mod liber.

Realizarea acestor propuneri, se subliniază în continuare în notă, ar corespunde năzuinţelor populaţiei din cele două părţi ale ţării şi ar contribui la menţinerea păcii în Asia de sud-est şi în întreaga lume.

În încheierea notei se arată că guvernul R. D. Vietnam este oricînd gata să discute propunerile concrete pe care le-ar face autorităţile din partea de sud a ţării în interesul unificării naţionale a Vietnamului.

FAŢĂ ÎN FAŢĂ

In ţările socialiste

Creşterea producţiei, sporirea numărului de muncitori, construirea de noi locuinţe

U.R.S.S.

PLANUL ANUAL DE PRODUCŢIE LA PRINCIPALELE METALE NEFEROASE A FOST INDEPLINIT

MOSCOVA 26 (Agerpres). TASS transmite: După cum a anunţat Direcţia Centrală de statistică de pe lîngă Consiliul de Miniştri al U.R.S.S., în Uniunea Sovietică a fost îndeplinit planul de producţie pe anul 1958 la principalele tipuri de metale neferoase.

Pînă la sfîrşitul anului se va produce peste plan o cantitate însemnată de cupru, aluminiu, plumb, zinc, nichel, cobalt, cositor, titan, molibden şi alte metale neferoase.

R. P. UNGARĂ

CU 11 LA SUTĂ MAI MULT DECÎT ÎN 1957

BUDAPESTA 26 (Agerpres) Ziarul „NEPSZABADSAG" a publicat la 25 decembrie răspunsurile date de Ferenc Münnich, preşedintele guvernului revoluţionar muncitoresc-ţărănesc ungar, la întrebările redacţiei ziarului. Printre altele el a arătat că industria socialistă a depăşit cu 3 la sută planul pe 11 luni al anului curent şi a dat în medie o producţie cu 11 la sută mai mare decît în anul 1957.

R. CEHOSLOVACĂ

CU 44.000 MAI MULŢI MUNCITORI

Numărul cehilor şi slovacilor care contribuie efectiv la construirea unei noi vieţi a poporului cehoslovac creşte neîncetat. În R. Cehoslovacă, spectrul şomajului a dispărut pentru totdeauna; iar în unele sectoare de muncă, cum ar fi industria extractivă, construcţiile şi agricultura, etc. se simte adeseori lipsă de braţe de muncă.

Numărul persoanelor care lucrează în industria R. Cehoslovace a atins 1.997.000, adică cu 44.000 mai mult decît în primul semestru al anului 1957.

R. D. GERMANĂ

NOI REALIZĂRI ÎN TRANSFORMAREA SOCIALISTĂ A SATELOR

BERLIN 26 (Agerpres). — În 1958 în R. D. Germană au fost realizate noi mari succese în transformarea socialistă a satelor. În perioada ianuarie-noiembrie a. c. numărul cooperativelor agricole de producţie a crescut cu aproape 50 la sută şi în prezent în R. D. Germană cooperativele deţin 36,3 la sută din suprafaţa arabilă faţă de 25,2 la sută de la începutul anului. Împreună cu fermele de stat, cooperativele agricole de producţie le aparţine 44,8 la sută din suprafaţa agricolă a R.D. Germane.

R. P. POLONĂ

16 MILIARDE ZLOŢI ALOCATE PENTRU CONSTRUIREA DE LOCUINŢE

VARŞOVIA 26 (Agerpres). — PAP transmite: Potrivit ultimelor date, statistice, producţia industrială realizată în acest an va întrece cu 9,6 la sută volumul producţiei din anul precedent. Pînă la sfîrşitul celei de-a doua decade a lunii decembrie, majoritatea întreprinderilor industriale au depăşit sarcinile planului de stat pe anul în curs.

★

VARŞOVIA 26 (Agerpres). — În capitala Poloniei populare construcţia de locuinţe se află într-un avînt continuu. Pînă în 1965 se vor construi la Varşovia aproximativ 287.000 de încăperi de locuit, creşterea populaţiei în aceeaşi perioadă de timp fiind apreciată la aproape 200.000 de persoane.

Paralel cu construcţia de locuinţe vor fi lichidate aproximativ 60.000 de încăperi insalubre.

Fondurile alocate pentru construcţia de locuinţe în Varşovia depăşesc 16 miliarde zloţi, dintre care aproape 3.780.000.000 zloţi constituie credite de stat acordate cooperativelor de construcţii de locuinţe, iar aproximativ 950.000.000 zloţi sînt mijloace proprii ale cooperatorilor.

In ţările capitaliste

SCĂDEREA PRODUCŢIEI, ŞOMAJ, GREVE, MAJORAREA CHIRIILOR

MALAYA

CU 33,9% MAI PUŢIN COSITOR

KAULA LUMPUR 26 (Agerpres). Departamentul de statistică al Malayei a dat publicităţii date cu privire la producţia de cositor, din care reiese că industria cositorului din Malaya a avut de suportat în acest an consecinţele crizei economice din lumea capitalistă. În primele 11 luni ale acestui an producţia de cositor a fost cu 33,9 la sută mai mică decît în aceeaşi perioadă a anului trecut. Datorită acestei scăderi 17.000 mineri din minele de cositor au îngroşat rîndurile şomerilor.

S.U.A.

GREVA PILOŢILOR ŞI A VÎNZĂTORILOR DE ZIARE CONTINUA

NEW YORK 26 (Agerpres) — Grevele piloţilor de la societăţile de transporturi aeriene şi cea a vînzătorilor de ziare continuă.

După cum s-a mai anunţat, greva piloţilor de la compania „Eastern Airlines" afectează peste 16.000 salariaţi ai acestei societăţi, care este a treia mare companie de transporturi aeriene din S.U.A.

FRANŢA

SCUMPIREA CHIRIILOR

PARIS 26 (Agerpres). — Guvernul francez a hotărît la 22 decembrie majorarea chiriilor. Potrivit noii legi, chiriile vor creşte în Franţa cu 5 la sută pînă la 25 la sută pe semestru pentru imobilele construite înainte de 1948. În legătură cu aceasta, ziarul „L'HUMANITE" scrie că la 24 decembrie Biroul Confederaţiei Generale a Muncii a protestat împotriva hotărîrii guvernului francez de a majora din nou chiriile.

★

PARIS 26 (Agerpres). — Un purtător de cuvînt oficial al Ministerului de Finanţe francez a făcut cunoscută hotărîrea guvernului de a suspenda începînd de la 26 decembrie pînă luni 29 decembrie orice tranzacţie cu valută străină „pentru a se evita speculaţiile". Sînt exceptaţi numai turiştii străini aflaţi în Franţa.

În legătură cu măsurile economice preconizate de guvernul francez, măsuri care vizează în primul rînd, după cum rezultă din comentariile presei franceze şi din relatările agenţiilor occidentale de informaţii, o „reformă monetară" cu eventuala devalorizare a francului francez faţă de lira sterlină şi dolarul american. În rîndurile opiniei publice franceze se manifestă o serioasă nelinişte.

Presa progresistă din Franţa, făcîndu-se ecoul acestei nelinişti, subliniază în comentariile sale că măsurile economice pe care le ia guvernul de Gaulle vor avea consecinţe dintre cele mai negative asupra nivelului de trai al maselor.

VIETNAMUL DE SUD

PESTE 375.000 ŞOMERI

HANOI 26 (Agerpres). TASS transmite: Ziarul „TI ZO", care apare la Saigon scrie că în prezent în Vietnamul de sud există peste 375.000 de şomeri şi că numărul acestora creşte în permanenţă.

JAPONIA

UN MARŞ ÎMPOTRIVA ŞOMAJULUI ŞI RAZBOIULUI

TOKIO 26 (Agerpres). — Uniunea sindicală a muncitorilor sezonieri din Japonia a hotărît să organizeze în luna ianuarie un marş împotriva şomajului şi războiului. Membrii acestui sindicat vor porni din Fukuoka şi vor mărşălui pînă la Tokio. Ei vor parcurge 1400 de kilometri.

SPECTACOLE

TEATRE: Teatrul de Operă şi Balet al R.P.R. 19,30: Fidelio; Naţional „I. L. Caragiale" (sala Comedia) 16: Bădăranii; 19,30: Omul cu mîrţoaga; Naţional „I. L. Caragiale" (sala Studio) 16: Minunata pantofăreasă; 19,30: Reţeta fericirii; Armatei 16: Marea aventură a lui Tom Sawyer; Municipal (sala Matei Millo) 16: A 12-a noapte; 20: Omul cu arma; Municipal (sala Filimon Sîrbu) 16: Tache, Ianke şi Cadîr; 20: Dansatoarea, gangsterul şi necunoscutul; Tineretului 16: Împărăţia oglinzilor strîmbe; 20: Antigona; „C. Nottara" (sala Libertatea) 20: Gîlcevile din Chioggia; Operetei 19,30: Studentul cerşetor; Evreiesc de Stat 20: Revista revistelor; Ţăndărica (sala Orfeu) 16: Micul Muck; 20,30: Mîna cu 5 degete; Ţăndărică (sala din str. Academiei) 16: O călătorie prin ţări minunate; Ansamblul de cîntece şi dansuri C.C.S. 20: Te cîntăm, te slăvim libertate; „C. Tănase" (sala Savoy) 20: Revista 58; „C. Tănase" (sala Victoria) 20: Între noi femeile; O.S.T.A. (sala Dalles) 20: Bucureştiul rîde, cîntă şi dansează; O.S.T.A. (sala „Casei prieteniei romîno-sovietice"). 20,30: Dansul notelor; Circul de Stat 20,30: Premieră la circ.

CINEMATOGRAFE: Patria: Alo?... Aţi greşit numărul; Republica, Maxim Gorki, Înfrăţirea între popoare, Libertăţii: Romanţa periferiei; Magheru, Lumina: Pasagerul clandestin; V. Alecsandri, Elena Pavel: Jucătorul de loterie; Alex. Sahia: Vrăjitoarele din Salem; Bucureşti, Gh. Doja, N. Bălcescu: Legenda dragostei; I. C. Frimu, 1 Mai, Mioriţa: Fata cu chitara; Lumina, Central, Flacăra: Călătorie peste 3 mări; Victoria, Popular: Surorile; 13 Septembrie: Rio Escondido; Timpuri Noi: Vă invităm în Uzbekistan, Volga de jos, Barza, Pisoiul neascultător, În lumea păpuşilor; Tineretului, C. David: Anul 1918; Al. Popov: Porumbelul călător, Ştiinţă şi Tehnică, Povestea automobilului, Tapul cel isteţ; 8 Martie: Serenada mexicană; Griviţa, Drumul Serii: Afacerea nu s-a clasat; Vasile Roaită: Pescarii din Aral; Cultural, G. Coşbuc: S-a întîmplat la Pencov; Unirea: Pe Donul liniştit (seria III-a); 8 Mai: Acţiunea „Sabia teutonă"; Arta: Trapez; Munca: Zboară cocorii; 23 August: S-au cunoscut cu toţii; Donca Simo: Idolul de sare; Ilie Pintilie: Dincolo de brazi; M. Eminescu, George Bacovia: Zile de dragoste; Olga Bancic: Pe Donul liniştit (seria I-a); Aurel Vlaicu: Inima nu uită; 30 Decembrie: Deasupra noastră este acelaşi cer (ecran lat); 16 Februarie: Cîinele grănicerului; B. Delavrancea: Pe Donul liniştit (seria II-a).

TELEVIZIUNEA: Sîmbătă 27 decembrie: 19,00: Informaţiile după-amiezii; 19,05: Emisiune pentru pionieri şi şcolari: „Album muzical-artistic"; 19,30: Versuri închinate Republicii noastre Populare; 19,50: Filmul documentar: „Băile Herculane"; 20,00: Jurnalul televiziunii; 20,20: Medalion: Giacomo Puccini; 21,35: Emisiune de artă plastică; 21,55: Filmul documentar: „Metroul din Leningrad"; 22,15: Muzică distractivă; 22,45: Ultimele ştiri.

TIMPUL PROBABIL

Institutul Meteorologic Central anunţă pentru zilele de 28, 29 şi 30 decembrie următorul timp probabil.

În Bucureşti: Vremea se va răci treptat, iar cerul va fi mai mult acoperit. Precipitaţii temporare vor cădea sub formă de lapoviţă şi ninsoare. Vînt potrivit din sectorul estic. Temperatura în scădere.

În ţară: Vreme în curs de răcire treptată. Cerul va fi variabil mai mult acoperit. Precipitaţii sub formă de lapoviţă şi ninsoare vor cădea în toate regiunile ţării. Vînt la început slab, apoi în intensificare din sectorul estic. Temperatura în scădere. Minimele vor fi cuprinse între minus 2 şi minus 12 grade, iar maximele între minus 5 şi plus 2 grade.

Redacţia Piaţa Scînteii Tel. 17.60.10. Administraţia 17.60.10—17.60.20, interior 1400. Abonamentele se primesc la toate oficiile poştale, factorii poştali şi difuzorii din întreprinderi şi instituţii. Tiparul Combinatul Poligrafic Casa Scînteii „I. V. Stalin".