Proletari din toate țările, uniți-vă!

Romînia liberă

ORGANUL SFATURILOR POPULARE DIN REPUBLICA POPULARĂ ROMÎNĂ

Anul XVI nr. 4411 — 4 pagini 20 bani — Marți 16 decembrie 1958

CREȘTE SECTORUL SOCIALIST AL AGRICULTURII

TIMIȘOARA (de la corespondentul nostru). — Duminică 14 decembrie, 128 familii de țărani întovărășiți din comuna Boldur, raionul Lugoj, au hotărît să treacă la forma superioară de cooperare în muncă, constituind gospodăria colectivă „Viață nouă". Cei înscriși în gospodărie au unit peste 600 ha. teren arabil, precum și un număr mare de animale și unelte agricole.

O nouă gospodărie colectivă s-a înființat duminică și în satul Duboz, raionul Gătaia, unde au intrat 57 familii de țărani întovărășiți. În afara celor 281 ha. de pămînt, membrii au adus în gospodărie 30 de cai de muncă, 21 căruțe și alte unelte agricole. Cu aceasta numărul gospodăriilor colective din raionul Gătaia a ajuns la 34.

★

CLUJ (de la corespondentul nostru) Odată cu împărțirea veniturilor în gospodăriile colective, care a început de curînd, tot mai mulți țărani muncitori se conving să intre în unitățile agricole socialist.cooperatiste existente. În primele 10 zile ale acestei luni, sectorul agricol socialist din regiunea Cluj s-a lărgit cu încă 1231 hectare. În luna noiembrie, suprafața deținută de unitățile agricole socialist-cooperatiste din regiune a crescut cu peste 6000 ha.

Punctul pe i

Unele staturi populare nu se ocupă de întreținerea drumurilor de pe teritoriul lor.

Președintele sfatului: — Ce rău e ăsta?

Pilotul: — Nu e rău; e șoseaua care merge la reședința sfatului...

Desen de GH. CHIRIAC

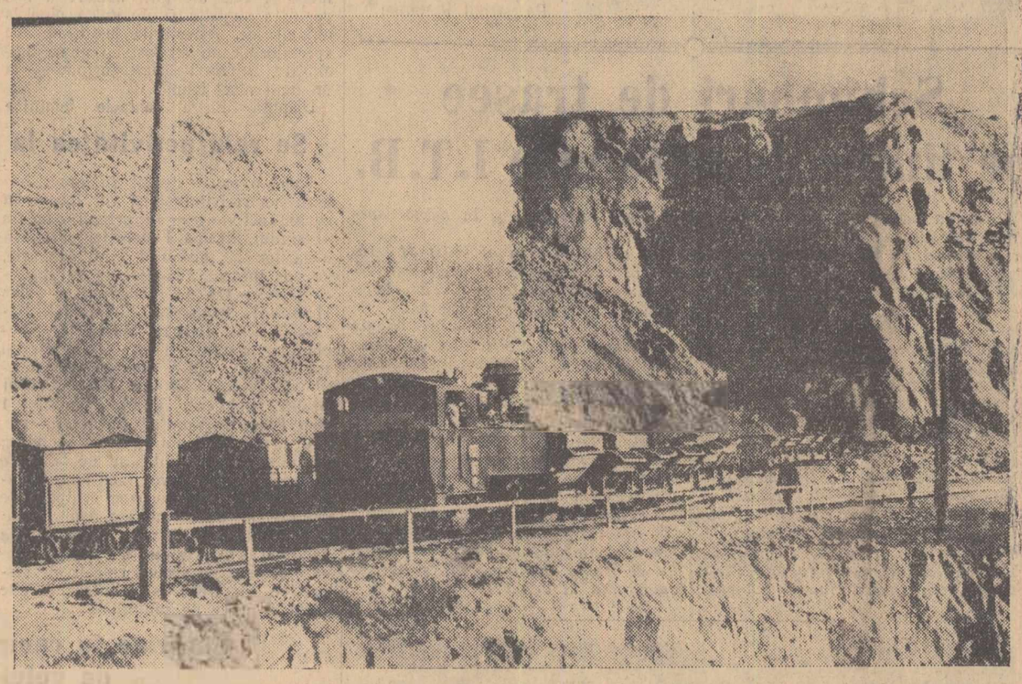

Locomotive pitice, pufăind greu, trag afară din incinta minei Teliuc șirurile de vagonete pline cu minereu

Foto: TUDOR GHEORGHIU

TELIUC

De peste dealuri, corfele funicularului pline cu minereu apar una cîte una, mînate parcă de o mînă nevăzută pînă în incinta combinatului unde își deșartă încărcătura. Se întorc apoi goale, topindu-se peste dealurile de unde au venit înainte cu c teva momente. De cîte ori am fost la Hunedoara m-am gîndit să urmăresc aceste corfe ale funicularului, să aflu de unde aduc minereul pentru furnale. Dar de fiecare dată a trebuit să amin această intenție.

Zilele trecute cînd am fost din nou la Hunedoara am izbutit însă. Nu am putut s-o iau chiar pe linia funicularului, peste crestele dealurilor, căci acest lucru ar fi necesitat adevărate aptitudini de alpinist, ci am pornit-o în sus, pe valea Cernei. Am străbătut un drum stîncos, printr-un adevărat defileu de munte. Din loc în loc m-am întîlnit din nou cu corfele funicularului care duceau sau veneau de la Hunedoara, trec nd la mare înălțime peste șosea. Am ajuns astfel la o așezare pe care tabela de pe șosea mi-a indicat că este vorba de Teliuc. Aici se oprește și funicularul. Am rămas însă foarte încurcat cînd după cîțiva pași am zărit alte linii de funicular. După cum aveam să aflu mai tîrziu din gura inginerului Mircea Popescu, tînărul șef al serviciului tehnic, sînt funicularele care aduc la Teliuc minereul din alte sectoare ale exploatării, după cum o linie ferată îngustă permite transportul minereului direct pentru furnalele de la Calan.

Vizitarea așezării miniere de la Teliuc începe neapărat cu cîteva elemente de istorie. Notez cîte ceva în drum spre gura minei. Chiar pe locurile unde mă aflu s-au descoperit urme care trădează exploatarea și prelucrarea fierului încă de pe vremea daco-romanilor. După descrieri și urme găsite, cuptorul de topit fier din acea vreme era săpat în stîncă și căptușit cu ardezie. Se introduceau cărbuni de lemn și minereu, iar foale acționate manual întrețineau arderea. Alte mărturii vorbesc despre organizarea muncitorilor fierari pe grupe de meserii, iar mai tîrziu de dezvoltarea pe care o capătă extragerea fierului pe vremea lui Ioan Corvin de Hunedoara...

Pe neobservate m-am apropiat de una din construcțiile minei. Aflu că este noul puț ce va fi dat în funcțiune la începutul anului viitor. Lucrarea încă în curs de execuție face parte din planul general de dezvoltare al întregii exploatări miniere și în deosebi a galeriei principale nr. 180.

În subteran nu am putut deci coborî pe aici. Din acest loc vizitatorul are însă o privire de ansamblu asupra întregii exploatări. Îți face impresia că te afli la porțile unei cetăți, apărată de ziduri și metereze puternice. Curioasă poate să pară numai culoarea acestor ziduri, de un roșu-cărămiziu ce trădează de departe existența fierului. Ca niște trepte mari sînt săpate în pereții de stîncă fîșii late pe unde circulă excavatoare ce încarcă în vagonete bulgării de minereu. De acolo, locomotive pitice, pufăind greu, trag șirurile de vagonete afară din incinta împunătoarei cetăți a fierului.

La poalele zidului cetății fac cunoștință cu un om tînăr, îmbrăcat într-o scurtă neagră bine îmblănită. Se recomandă Nicolae Jurcoane, șeful exploatării Teliuc. Din păcate l-am nimerit într-un moment neprielnic unei discuții. În vale, două vagoane s-au ciocnit. S-a produs un carambol, cum spun minerii. Și deși nu s-a întîmplat nimic grav, Nicolae Jurcoane este supărat de asemenea întîmplare. Cînd se mai îmbunează puțin stăm de vorbă și aflu c teva amănunte despre marea dezvoltare pe care o va căpăta la Teliuc exploatarea minereului de fier. Pentru ca în anul viitor de pildă, să se ajungă la o creștere a producției de circa trei ori, se vor ataca în deosebi orizonturile superioare de la suprafață și cel ce poartă nr. 180 pentru exploatarea subterană. Noul funicular ce va lega Teliucul cu Hunedoara, începînd din anul viitor, va avea tocmai rolul să asigure furnalelor marea cantitate de minereu ce se va extrage. Într-adevăr, lîngă stîlpii mîncați de vreme ai bătrînului funicular, s-au ridicat alte stative metalice pentru noul drum al minereului. Acum au început să se întindă cablurile groase ce vor purta vagonetele.

Din vorbă în vorbă am ajuns și la noul cartier de locuințe al minerilor din Teliuc. De o parte și de alta a unei străzi largi ce se vede că a fost croită nu de mult, stau aliniate blocuri și locuințe individuale anume construite pentru mineri. Se pare că este numai un început. La un colț al străzii se lucrează un alt bloc cu două etaje și mai multe case individuale. Se schimbă înfățișarea Teliucului...

La întoarcere spre birourile tru stului minier am prilejul să văd, sau mai bine zis să aud, cum se face pușcarea rocilor cu minereu. O bubuitură înfundată, al cărei ecou se răspîndește prin văile din jur pînă departe. Pe unul din zidurile cetății fierului se vede apoi cum apare și se înalță un nor albicios. C nd norul s-a răspîndit, excavatoarele își reîncep munca. Vagonetele sînt umplute cu bulgării roșietici bogați în fier. Dintre două metereze și-a făcut apar ția și o locomotivă ce a venit să-și ia încărcătura. Sortat apoi după dimensiuni, minereul poate lua drumul furnalelor. Corfă după corfă, funicularul deșartă și în silozurile pîntecoase ale Hunedoarei hrana pentru veșnicele flămînde furnale. Și cu fiecare vagonet cu minereu trimis furnalelor de la Hunedoara sau Calan, minerii de la Teliuc își sporesc aportul la înfăptuirea marelui obiectiv de sporire a producției de metal, metal ce dă putere țării.

TUDOR GHEORGHIU

Există alt drum

Cînd cei 15 miniștri de externe ai blocului agresiv al Atlanticului s-au strîns azi dimineață la masa în formă de potcoavă a palatului Chaillot din Paris, cu servietele încărcate de planuri care mai de care mai sinistre — instalarea de rachetodroame în țările Europei occidentale, înarmarea atomică a Germaniei occidentale, crearea unei flote atomice vest-germane în nordul Europei și altele de același calibru—ei au găsit la masa conferinței prezența copleșitoare a unui mesaj de pace: Declarația adresată de guvernul Uniunii Sovietice țărilor membre ale N.A.T.O., ca și tuturor țărilor cu care Uniunea Sovietică întreține relații diplomatice sau sînt membre ale O.N.U.

Actualitatea INTERNAȚIONALĂ

Această sesiune a blocului Atlantic pregătită printr-o uriașă campanie de atîțare a isteriei războinice menită să înrădăcineze ideea nefirească, falsă, că o altă cale în afara unui inevitabil război atomic nu există pentru omenire, se află acum în fața unui apel care demonstrează în mod elocvent că există o altă cale, că poate fi oprită cursa înarmărilor dacă: 1) s-ar încheia un tratat de neagresiune între țările care fac parte din N.A.T.O. și cele care fac parte din organizația Tratatului de la Varșovia, 2) s-ar crea în Europa centrală o zonă denuclearizată, 3) s-ar începe de comun acord reducerea treptată a trupelor străine care se află pe teritoriile țărilor participante la N.A.T.O. și la Tratatul de la Varșovia.

Declarația sovietică mai subliniază că metoda cea mai bună pentru soluționarea problemelor religioase rămîne convocarea conferinței șefilor de guverne. Tocmai aceste idei și propuneri corespund năzuințelor care însuflețesc milioane de oameni în însăși țările participante la blocul Atlanticului și nu planurilor morții care sînt puse la punct în aceste zile în înaltul sobor atlantic. Nu mai departe decît acum cîteva zile cînd în Camera Comunelor la Londra a avut loc dezbaterea de politică externă, liderul laburist Bevan a întrebat: „Sînt oare deputații conservatori convinși în inimile lor că o Germanie reînarmată va reprezenta o contribuție decisivă la menținerea păcii? Sînt puțini membri ai Camerei, a adăugat Bevan, care ar spune în particular „Da". Cine altul mai bine decît un fruntaș politic englez poate să știe ce discută în particular colegii săi din Camera Comunelor?

Corespondentul la Berlin al ziarului Daily Express, William Hansher, scria săptămîna trecută că într-o convorbire particulară pe care Adenauer a avut-o cu niște deputați englezi, cancelarul vest-german le-a declarat că pentru încheierea unui tratat de pace, Republica Federală pune două condiții: 1) Negocierile trebuie să aibe loc cu o Germanie „unită" membră a blocului Atlantic și 2) Negocierile nu pot avea loc dacă nu este ridicată de la început chestiunea frontierelor răsăritene ale Germaniei.

Nici nu a primit încă ultimul tip de arme nucleare și Adenauer a și început su pună condiții! Ce se va întîmpla, cînd, așa cum urmărește actuala sesiune a N.A.T.O., Germania occidentală nu numai că va fi înarmată cu toate tipurile de arme atomice dar va trece ea însăși la fabricarea lor? Nu poți să nu constați că în declarația sovietică răsună glasul rațiunii, experiența istoriei și mai ales cerințele opiniei publice mondiale.

Dar ea constituie în același timp și un avertisment. Ea avertizează Statele Unite: să nu credeți că dacă veți infringe rezistența țărilor continentale ale Europei occidentale și veți creea rampe pen-

N. LUPU

(Continuare în pag. 4-a)

TELEGRAMĂ

Comitetului Central al Partidului Muncitoresc Unit Polonez

VARȘOVIA

Dragi tovarăși,

Cu prilejul aniversării a 40 de ani de la înființarea Partidului Comunist din Polonia, Comitetul Central al Partidului Muncitoresc Romîn, trimite Comitetului Central al Partidului Muncitoresc Unit Polonez, întregului partid și tuturor oamenilor muncii din Polonia un salut frățesc și cele mai calde felicitări

În anii grei ai reacțiunii și fascismului, în condițiile aspre ale ilegalității, Partidul Comunist din Polonia, călăuzit de învățătura marxist-leninistă, a organizat și condus lupta proletariatului și a țărănimii pentru apărarea intereselor lor vitale, pentru eliberarea din lanțurile regimului capitalisto-moșieresc. Cînd hordele fasciștilor germani au invadat Polonia, punînd în primejdie însăși existența poporu ui polonez, comuniștii au ridicat forțele patriotice la lupta pentru eliberarea națională și socială. Conduși de Partidul Muncitoresc Polonez — urmașul demn al Partidului Comunist — patrioții polonezi și ostașii armatei poloneze au luptat cu eroism și spirit de sacrificiu cot la cot cu glorioasa armată sovietică eliberatoare pentru scuturarea jugului hitlerist, pentru un viitor liber și fericit al Poloniei.

Strîns unit în jurul partidului de avangardă al clasei muncitoare, harnicul popor polonez luptă cu fermitate pentru victoria socialismului în patria sa, pentru asigurarea securității naționale a Poloniei, împotriva planurilor agresive ale revanșarzilor vestgermani, pentru pace între popore.

Oamenii muncii din Republica Populară Romînă se bucură de succesele obținute de poporul frate polonez ca de propriile lor succese. Prietenia sinceră și strînsa colaborare care caracterizează relațiile dintre țările și partidele noastre se adîncesc pe zi ce trece în folosul ambelor popoare. Această prietenie frățească contribuie la consolidarea continuă a unității de nezdruncinat a marelui lagăr al socialismului în frunte cu Uniunea Sovietică, a coeziunii mișcării comuniste internaționale.

De ziua marii sărbători a partidului vostru, a întregului popor polonez, vă urăm, dragi tovarăși, să obțineți, noi și însemnate succese în consolidarea continuă a orînduirii democrat-populare, în lupta pentru victoria deplină a cauzei socialismului și păcii.

Trăiască Partidul Muncitoresc Unit Polonez în frunte cu Comitetul său Central!

Trăiască prietenia frățească dintre poporul romîn și poporul polonez!

Trăiască unitatea și coeziunea țărilor marii familii a lagărului socialist, a partidelor comuniste și muncitorești din lumea întreagă!

COMITETUL CENTRAL
AL PARTIDULUI MUNCITORESC ROMÎN

IN CONTUL ANULUI VIITOR

PLOEȘTI (de la corespondentul nostru). Pînă în prezent în regiunea Ploești un număr de 27 întreprinderi și-au îndeplinit planul la producția globală pe anul 1958. Printre acestea se numără Uzina „1 Mai" din Ploești, Centrul Mecanic din Buzău, Topitoria Buzău, întreprinderile „Macazul"-Ploești, „Vulturul"-Comarnic și altele.

CLUJ. Peste 50 de întreprinderi industriale și cooperative meșteșugărești din regiunea Cluj au realizat înainte de termen planul anual de producție. Muncitorii forestieri de la exploatările direcției regionale silvice și unitățile trustului de industrializare a lemnului din Cluj au dat pînă acum, peste prevederile planului anual, 4.100 mc. de material lemnos pentru industrializare, 11.000 m. steri lemne de foc, 11.500 mc. de cherestea și alte produse.

SUCEAVA. Colectivul uzinelor textile „Moldova" din Botoșani și-a realizat planul pe anul acesta cu 17 zile înainte de termen. Aceasta este cea de-a 25-a întreprindere din regiunea Suceava care și-a îndeplinit pînă acum planul anual la producția globală.

TG. MUREȘ (de la corespondentul nostru). — Pînă la 10 decembrie 42 de întreprinderi industriale din Regiunea Autonomă Maghiară, printre care Uzinele siderurgice din Vlăhița, fabrica de conserve de legume și carne „Mureșeni" din Tg. Mureș, întreprinderea forestieră din Reghin, precum și altele și-au îndeplinit planul anual de producție.

Premiera unui film într-o comună

Membrii gospodăriei agricole colective din comuna Pechea, regiunea Galați, au participat simbătă cu bucurie la premiera noului film documentar realizat de studioul „Alexandru Sahia" „Ultima generație de săraci", inspirat din viața și munca lor rodnică.

La premieră, pe lîngă colectiviștii din Pechea au asistat și numeroși alți țărani muncitori din satele învecinate. Au luat parte de asemenea realizatorii filmului, regizorul Virgil Calotescu și operatorul Ilie Cornea.

Prezentarea la gospodăria agricolă colectivă din comuna Pechea a filmului documentar „Ultima generație de săraci" în care sînt înfățișate marile realizări obținute de colectiviștii acestei gospodării, a constituit o sărbătoare pentru întreaga comună.

(Agerpres)

O sărbătoare a cuvîntului scris

V. Em. Galan

„Săptămîna cărții românești" a intrat în tradiția iernilor noastre (la oraș, la sat) cîștigîndu-și o stabilitate pe care cred că larna însăși — zăpada, gerul, crivățul — neputînd-o realiza cu aceeași punctualitate, i-o invidiază în unii ani.

Reușita ei o pregătesc împreună, cu luni înainte, toți factorii care hotărăsc de fapt soarta „cărții noastre". Practic, „Săptămîna cărții românești" este un schimb anual de experiență la care participă milioane de oameni de cultură, cititori și autori, difuzori, editori și tipografi, ilustratori și graficieni.

Parafrazîndu-l pe John Reed — cu a sa vestită carte „Zece zile care au zguduit lumea" — aș spune că anul acesta, săptămîna cărții noastre cade pe pragul de graniță către cei zece ani care vor așeza definitiv lumea zguduită atunci — în făgașul dezvoltării noi, comuniste.

În următorii zece ani, omenirea va cîștiga neîndoielnic poziții hotărîtoare în lupta pentru suprimarea definitivă a războiului din relațiile între state; în lupta pentru suprimarea definitivă a exploatării; în lupta pentru suprimarea definitivă a trăsăturilor negative pe care le-au imprimat în psihicul omenesc secole de viață într-o societate împărțită în clase antagonice, sub imperiul dezvoltării monstruoase, hipertrofice, a proprietății individuale și a individualismului zoologic burghez.

Ideea întrecerii pașnice dintre socialism și capitalism cîștigă teren; la această întrecere iau parte chiar și state capitaliste al căror conducători susțin public că întrecerea aceasta poate să nu fie recunoscută. Și fapt este că ea impune și va impune din ce în ce, zi de zi și trimestru de trimestru, confruntarea bunurilor materiale și spirituale produse (și consumate) de cele două părți în întrecere.

Or, pe tărîmul bunurilor spirituale scriitorii dețin un sector important. Se știe că dacă avionul T.U. (și poate că pe viitor racheta balistică devenită mijloc banal de transport în comun) scurtează din ce în ce distanța dintre continente, țări și oameni, cartea bună face mai mult decît atîta: o anulează.

Teoreticienii artei moderniste burgheze propovăduiesc izolarea artistului de viața poporului său, închistarea scriitorului în sine însuși, propovăduiesc sentimentul obtuz că scriitorul poate exista ca scriitor, independent de societate, nesinchisindu-se dacă opera lui servește vieții sau îi dăunează; propovăduiesc fuga din viață spre niște orizonturi abstracte, plăsmuite într-un delir real sau simulat, opuse și ostile vieții, dominate de teroarea neputinței de a crea în afara societății, de groaza morții și a prăpădului.

Scriitorii din țara noastră, fie că scriu în limba romînă, fie că scriu în limba maghiară, în germană, în sîrbă sau în idiș, trăiesc și lucrează cu conștiința că asemenea idei sînt străine și dușmane vieții și oricărei creații omenești.

De curînd majoritatea scriitorilor noștri au început să plece în țară — nu în calitate de oaspeți, porniți în voiaj de documentare, ci în calitate de activiști culturali care vor lucra zi de zi, perioade mai lungi, cu răspunderi concrete, printre oamenii muncii.

Fără îndoială elementul hotărîtor pentru seriozitatea cu care s-a pornit această adevărată mișcare fără precedent în literatura noastră, este tocmai conștiința sarcinilor ce ne revin și a uriașelor posibilități de creație ce ni se oferă în cadrul acestor mari ani la pragul cărora sîntem.

Scriitorii noștri trăiesc și lucrează cu siguranța că sarcinile ce le revin lor în cadrul întrecerii dintre socialism și capitalism le sînt cunoscute, după cum le este cunoscut și faptul că ele nu-i vor depăși.

Avem în urmă, noi scriitorii din Romînia, o literatură cu puternice tradiții realiste; ne mîndrim cu ele și le continuăm. Aparținem unui popor care nu de 450 de ani (de cînd tipărește texte) ci de pe vremea de început a Mioriței și a folclorului întreg, știe nu numai să prețuiască, dar să și creeze imagini artistice nepieritoare, modele înalte de gîndire artistică realistă.

Alcătuim un adevărat front, scriitorii de azi din Romînia, în care stăm, umăr la umăr, sub conducerea partidului, oameni aparținînd tuturor generațiilor, uniți, datorită concepțiilor noastre comune, marxist-leniniste asupra lumii și asupra rosturilor artei pe lume; uniți prin încrederea comună în viitorul comunist al poporului nostru și al lumii întregi; uniți prin munca noastră comună pentru însușirea și dezvoltarea realismului socialist.

Ne este limpede că profesia de scriitor s-a ivit și există, în societatea omenească, pe baza unor necesități sociale; că — spus cu o expresie curentă — scriitorii noștri sînt „scoși din producția curentă a bunurilor materiale", pentru a-și consacra talentul, în numele întregii societăți, promovării, prin imagini artistice puternice, a celei mai înaintate experiențe realizate de contemporanii lor pe diversele tărîmuri ale vieții obștești familiale și personale; pe tărîmul eticei ca și pe al politicii, pe tărîmul esteticii ca și pe al economiei.

Avem tot ce ne este necesar pentru ca, de la an la an, să aducem în „Săptămîna cărții românești" cărți din ce în ce mai bune, la înălțimea epocii noastre mari și generoase, la înălțimea luptei, muncii, gîndirii și realizărilor poporului nostru.

Deschiderea „Bazarului cărții romînești"

Cu prilejul „Săptămînii cărții romînești" care a început ieri, luni dimineața s-a deschis la Librăria Noastră nr. 1 din Calea Victoriei nr. 43 „Bazarul cărții romînești".

Au participat acad. Mihai Beniuc, prim secretar al Uniunii Scriitorilor din R. P. Romînă, acad. Zaharia Stancu, directorul Teatrului Național din București, Aurel Mihale, director general al Editurilor, M. Gafița și Szemler Ferenc, secretari ai Uniunii Scriitorilor din R. P. Romînă, scriitori, lucrători din sectorul de edituri și difuzare a cărții, oameni de artă, știință și cultură.

Scriitorul V. Em. Galan a vorbit despre succesele literaturii noastre în oglindirea vieții noi, despre larga popularitate de care se bucură cartea în rîndul oamenilor muncii.

Cuprinzînd cele mai de seamă lucrări apărute în ultimii ani, bazarul prezintă vizitatorilor lucrări romînești de beletristică, știință, tehnică, cărți pentru copii, etc. Astfel, alături de edițiile cele mai recente ale operelor scriitorilor clasici se află lucrări contemporane semnate de Mihail Sadoveanu, Tudor Arghezi, Mihai Beniuc, Petru Dumitriu, Zaharia Stancu, Marin Preda și alții. De asemenea, sînt prezentate cărțile tipărite în cinstea „Săptămînii cărții romînești": „Neamul Șoimăreștilor" și „Hanul Ancuței" de Mihail Sadoveanu, „Rădăcinile sînt amare" de Zaharia Stancu, „Cerul începe la etajul III", de Fr. Munteanu, ediția a III-a a romanului „Desfășurarea" de Marin Preda și altele.

În afara numeroaselor volume editate în ultimii ani, despre bogata noastră producție editorială, vorbește și graficul ilustrînd numărul lucrărilor publicate de Editura pentru Literatură și Artă în ultimii 10 ani: 3.100 de titluri într-un tiraj de 33 milioane de exemplare; dintre acestea, 245 de titluri sînt din literatura romînească clasică, 924 de titluri din literatura noastră contemporană, iar 578 titluri reprezintă cifra cărților apărute în limbile minorităților naționale din țara noastră. De altfel, cîteva standuri sînt rezervate în exclusivitate lucrărilor destinate minorităților naționale.

Un sector al bazarului este închinat în întregime cărților pentru copii. Cîteva panouri mari înfățișează micilor vizitatori ilustrații din povestea „Dănilă Prepeleac", iar standurile expun numeroase volume romînești de basme, povești și versuri publicate de Editura Tineretului.

Cartea științifică și tehnică este de asemenea prezentă în bazar, prin lucrările de diferite specialități. Prin multitudinea și diversitatea cărților pe care le expune, „Bazarul cărții romînești" reține atenția și aprecierea vizitatorului, iubitor al slovei scrise.

★

În cadrul „Săptămînii cărții romînești", în cursul zilei de ieri s-au mai deschis în Capitală două expoziții ale cărții romînești la „Librăria Academiei" — unde sînt prezentate lucrări de diferite specialități publicate de Academia R.P.R. — și la „Librăria Centrală — unde sînt expuse cărți de știință apărute în Editura Științifică.

★

Deschiderea „Săptămînii cărții romînești" a prilejuit în întreaga țară numeroase manifestări culturale. În toate orașele patriei — la Iași, Constanța, Pitești, Suceava, Birlad, Hunedoara, Petroșani, Ploești, Cluj, Tg. Mureș, Timișoara, Craiova, Galați, etc, — au avut loc deschideri festive ale „Săptămînii cărții romînești", s-au organizat bazare; iar cititorii s-au întîlnit cu scriitori.

Azi în Capitală

★ La orele 17,30, va avea loc la „Librăria copiilor" din Capitală deschiderea Bazarului cărții pentru copii. Cu acest prilej va lua cuvîntul scriitorul Vladimir Colin, apoi scriitorii Gellu Naum, Nina Cassian, Al. Mitru și Viorica Huber vor da autografe.

★ La orele 13,30, la Institutul Politehnic va avea loc deschiderea unui bazar al cărții. Cu acest prilej vor vorbi scriitorii Theodor Constantin și Toma George Maiorescu, după care actorii Cornel Gîrbea și Maria Comșa vor recita versuri din opera lui Eminescu.

★ La ora 15, la uzinele „Republica" se va deschide un bazar al cărții. După cuvîntul scriitorului Ștefan Iureș, actorii Matilda Bărbulescu și Iulian Necșulescu vor recita versuri de V. Alecsandri, G. Coșbuc și M. Eminescu.

★ Un alt bazar al cărții se va deschide astăzi la uzinele „Semănătoarea". Cu acest prilej scriitorul Dumitru Almaș va da cititorilor autografe.

Festival literar

Luni seara, în sala Studio a Teatrului Național, Ministerul Învățămîntului și Culturii în colaborare cu Uniunea Scriitorilor din R.P.R. a organizat cu prilejul „Săptămînii cărții romînești" un festival literar.

Cuvîntul de deschidere a fost rostit de acad. Mihai Beniuc.

Actorii Tanți Cocea, George Vraca, N. Brancomir și Mitzura Arghezi au citit versuri de Mihail Eminescu, George Coșbuc, Vasile Alecsandri și Tudor Arghezi. Poeții Mihai Beniuc, Alexandru Andrițoiu, Maria Banuș, Ion Bănuță, Demostene Botez, Radu Boureanu, Nina Cassian, Dan Deșliu, Miliu Dragomir, Eugen Frunză, Eugen Jebeleanu, Veronica Porumbacu, Szemler Ferenc, Alfred Margul Sperber, Victor Tulbure au prezentat celor de față versuri din operele lor, inspirate de marile transformări din patria noastră.

(Agerpres)

Aspect de la deschiderea „Bazarului cărții romînești" la Librăria noastră nr. 1

Foto: A. CONSTANTINESCU

Din activitatea sfaturilor populare

Comitetele de stradă sprijin prețios în munca noastră

Un rol important în întărirea legăturii sfaturilor populare cu masele îl au și comitetele de stradă — formă eficace de participare a cetățenilor orașelor la gospodărirea treburilor obștești. Sfatul popular al orașului Pitești, avînd în vedere aceste lucruri, după alegerile de deputați ce au avut loc în primăvara acestui an, a pus un accent deosebit pe reorganizarea comitetelor de stradă și constituirea altora în circumscripțiile electorale în care nu luaseră încă ființă. **Au fost constituite astfel un număr de 106 comitete de stradă, în care activează peste 742 oameni ai muncii din diferite sectoare de activitate.**

Membrii comitetului executiv, deputații, precum și activiștii sfatului popular, au ajutat comitetele de stradă să-și organizeze munca, să-și întocmească în permanență planurile de muncă trimestriale care să prevadă sarcini precise cu răspunderi și termene de executare. De asemenea, comitetele de stradă sînt informate cu regularitate asupra activității sfatului popular și a sarcinilor ce-i stau în față. Aceasta se face prin camera deputatului, unde se organizează periodic consultarea planurilor de muncă ale comitetului executiv și se generalizează experiența obținută în munca de cele mai bune comitete de stradă.

Sprijinirea comitetelor de stradă se face și prin organizarea unor ședințe cu președinții și secretarii comitetelor de stradă, în cadrul cărora se discută cum au fost îndeplinite obiectivele prevăzute în planurile de muncă și ce măsuri trebuie luate pentru înlăturarea unor deficiențe, pentru îmbunătățirea legăturii dintre comitetele de stradă și comitetul nostru executiv.

Aceste măsuri dau rezultate îmbucurătoare. La realizările obținute de sfatul popular în gospodărirea orașului, comitetele de stradă și-au adus o contribuție de seamă; ele au dat dovadă de inițiativă și spirit gospodăresc. Multe din inițiativele lor au și prins viață cu sprijinul cetățenilor antrenați de comitetele de stradă pentru a participa la diferite lucrări cu caracter gospodăresc edilitar.

Astfel, **membrii comitetelor de stradă din circumscripțiile electorale nr. 10, 11 și 12 au antrenat cetățenii de pe strada T. Vladimirescu pentru a săpa șanțul necesar introducerii conductei de gaze. De asemenea, cetățenii acestei străzi au contribuit și la procurarea conductei necesare, reușindu-se ca prin cele 400 ore de muncă voluntară prestate, să introducă conducta de gaze pe o lungime de 750 m.l. Comitetele de stradă de pe străzile Primăverii, Plevnei și Ștefan cel Mare, au antrenat de asemenea cetățenii care au participat la introducerea conductei pe o lungime de 240 m.l., prestind peste 300 de ore muncă voluntară.**

În aceeași măsură și-au dat contribuția comitetele de stradă și în extinderea rețelei electrice, reușindu-se ca prin munca voluntară prestată de către comitetele de stradă de pe fundătura Smeurei și strada Gîrlei, să se introducă rețeaua pe o lungime de 750 m.l.

Un rol deosebit de important l-au avut comitetele de stradă în acțiunea de salubrizare a orașului, antrenînd cetățenii din cadrul circumscripțiilor electorale la curățenia permanentă a curților, trotuarelor și rigolelor.

Trebuie să arătăm că în acest an, sfatul popular al orașului Pitești, sub îndrumarea organului de partid, a început construcția unui stadion cu o capacitate de 10.000 de locuri, această lucrare urmînd a se executa prin muncă voluntară. Pînă în prezent cu concursul oamenilor muncii din orașul Pitești, precum și al întreprinderilor și instituțiilor, s-au săpat și escavat peste 20.500 m.c. pămînt prestîndu-se peste 10.000 ore-muncă voluntară.

Acestea sînt doar cîteva din numeroasele inițiative ale comitetelor de stradă, ale căror rezultate au contribuit în mod efectiv la gospodărirea și înfrumusețarea orașului și în aceeași măsură la ridicarea continuă a nivelului de viață al cetățenilor care și-au dat contribuția personală la obținerea acestor rezultate.

În activitatea sa cu comitetele de stradă, comitetul executiv are și o serie de lipsuri. Noi nu am ținut permanent o legătură strînsă cu comitetele de stradă, pentru a le informa asupra principalelor sarcini care ne stau în față îndeosebi în gospodărirea orașului prin folosirea posibilităților locale. De asemenea noi nu am dat suficient sprijin material acțiunilor inițiate de comitetele de stradă.

Comitetul nostru executiv va depune eforturi pentru remedierea lipsurilor constatate și întărirea legăturilor sale cu masele de oameni ai muncii din orașul nostru, acordînd o atenție din ce în ce mai mare și activității comitetelor de stradă.

FLORIAN POPESCU
secretar al comitetului executiv al sfatului popular al orașului Pitești

Manifestări muzicale în Capitală

Marți 16 decembrie, ora 20, în sala Ateneului R.P.R., concertul simfonic al Filarmonicii de Stat „George Enescu", amînat din ziua de duminică 14 decembrie.

Marți 16 decembrie, ora 20, în sala Studio, recital de lieduri dat de basul **Pompei Hărăstășeanu** și de soprana **Simona Niculescu**. La pian: **Marta Joja și Iosif Pruner.**

Miercuri 17 decembrie, ora 20, în sala Dalles, recitalul violonistului **Ștefan Ruha**, laureat al Concursurilor internaționale „Ceaikovski" și „George Enescu" — 1958. La pian: **Eva Șinca.**

Miercuri 17 decembrie, ora 20, în sala Ateneului R.P.R. recital vocal dat de soliștii Operei de Stat din Varșovia: **Alina Bolechowska** — soprană; **Jadwiga Dzikowna** — soprană; **Krystyna Szczepańska** — mezzosoprană; **Wacław Domieniecki** — tenor; **Franciszek Arno** — tenor; **Marian Wozniczko** — bariton; **Edward Pawlak** — bas. La pian: **Radu Negreanu.**

Joi 18 decembrie, ora 19,45, în sala Ateneului R.P.R. concertul Orchestrei simfonice Radio. Dirijor: **Bernard Hainze** (Australia). Programul cuprinde: Variațiunile „Enigma" pe o temă proprie de Elgar; Rapsodia I-a în la major de G. Enescu și Simfonia a IV-a în mi minor de Brahms.

Vineri 19 decembrie, ora 20, în sala Dalles concert vocal și instrumental de muzică poloneză, interpretat de: **Maria Fotino**, artistă emerită — pian; **Ion Jelescu** — vioară; **Lila Cristescu**, laureată a concursului tinerilor soliști — soprană; **Nicolae Rădulescu** — pian și Cvintetul de suflători compus din: **Filip Pitaru-Bulimar** — flaut; **Ion Danie** — oboi; **Octavian Popa** — clarinet; **Dimitrie Alecsandrescu** — fagot; **Ion Bădănoiu**, — corn.

Sîmbătă 20 decembrie, ora 17, în sala Dalles concert-lecție cu subiectul „Creația pianistică a lui Prokofiev". (Compozitorul-interpretul). Conferențiar: **Alfred Hoffman.**

Sîmbătă 20 decembrie, ora 20, și **duminica 21 decembrie**, ora 11, în sala Ateneului R.P.R., concertul simfonic al Filarmonicii de Stat „George Enescu", dirijat de **Mircea Basarab.** În program figurează: Trei piese pentru orchestră de coarde de Constantin Silvestri; Concertul pentru pian și orchestră nr. 2 de Beethoven (solist: **Corneliu Gheorghiu**); Simfonia „Haffner" de Mozart și poemul simfonic „Till Eulenspiegel" de R. Strauss. (Simbătă 20 decembrie, ora 10 dimineața, repetiția generală cu public).

Duminică 21 decembrie, ora 20, în sala Ateneului R.P.R. concert de romanțe, balade și jocuri populare românești, dat de Orchestra „Barbu Lăutaru". Dirijor **Nicu Stănescu**, artist emerit, laureat al Premiului de Stat.

Luni 22 decembrie, ora 20, în sala Ateneului R.P.R. concertul Orchestrei de Cameră a medicilor din București, sub conducerea dirijorului **Mircea Cristescu.** În program: Concerto-grosso op. 6, nr. 6, de Corelli; Suita a III-a din „Arii și dansuri vechi" de Respighi; Concert pentru ghitară și orchestră de Giuliani (solist: **Dr. E. Pamfil**) și Simfonia nr. 95 în do minor de Haydn.

TELEGRAMĂ

Președintelui Consiliului de Miniștri al Republicii Populare Romîne
CHIVU STOICA

BUCUREȘTI

Adunarea Națională a Bisericii Ortodoxe Romîne, întrunită în ședință de constituire pentru o nouă perioadă de patru ani, exprimă Domniei-Voastre și Guvernului Republicii Populare Romîne sentimentele sale de devotament, asigurîndu-vă de colaborarea sa leală în munca închinată ridicării nivelului de viață al poporului nostru și în acțiunea de promovare a păcii în lume.

Președinte,
JUSTINIAN
Patriarhul Romîniei

Schimbări de trasee pe liniile de autobuze I.T.B.

Pentru a îmbunătăți transportul pe liniile de autobuz care fac legătura între centrul orașului și Piața Scînteii, I.T.B. a luat următoarele măsuri: Începînd cu data de 20 decembrie, linia 31 de autobuz își schimbă traseul. Pornind de la Calea Văcărești, Piața 28 Martie-Bdul. N. Bălcescu și pînă la Piața Romană, traseul rămîne neschimbat. De la Piața Romană, în loc să circule pe Bdul. Ana Ipătescu, autobuzul 31 va străbate următorul itinerar: str. Căderea Bastiliei, — str. Roma — Piața Confederației (pe Calea Dorobanți) — Piața Stalin — Arcul de Triumf — Piața Scînteii. Odată cu intrarea în vigoare a noului traseu pe linia 31, linia de autobuze 32 se desființează. Pe noua linie care deservește Piața Scînteii, vor circula numai autobuze de mare capacitate și în număr sporit.

Pe vechiul traseu al liniei 31 rămîn în circulație troleibuzele nr. 83 care vor spori și ele ca număr începînd cu data de 20 decembrie.

La I.T.B. se mai află în proiect schimbarea traseelor liniilor de autobuze 47 și 49. Autobuzul 47 care circulă în prezent între str. Romană — la întretăierea cu Calea Moșilor — și Calea 13 Septembrie își va scurta traseul între str. Romană și Academia Militară. În schimb autobuzul 49 care circula doar pe porțiunea Academia Militară — Șoseaua Alexandria va porni din alt punct lungindu-și traseul: Calea Moșilor — Șoseaua Alexandria. Data schimbărilor de trasee ale liniilor 47 și 49 se va anunța la vreme.

Neîntrecută este măiestria țesătoarelor de covoare din țara noastră. Faima lor a trecut de mult hotarele țării, covoarele românești găsind o bună apreciere în tot mai multe țări.

În clișeu: Un aspect de la atelierul de țesut covoare al secției covoare din Săliște din cadrul cooperativei meșteșugărești „Textila" din Sibiu.

Foto: NICU VASILE

Simpozion de educație sanitară

Ministerul Sănătății și Prevederilor Sociale, Institutul de Igienă și sănătate publică și Societatea științelor medicale organizează în Capitală pentru zilele de 26 și 27 decembrie un simpozion de educație sanitară. În cadrul simpozionului academicieni, cadre didactice și medici specialiști vor prezenta comunicări axate pe principalele probleme ale dezvoltării educației sanitare în R.P.R. și ocrotirea sănătății.

În întîmpinarea simpozionului, Institutul de igienă și sănătate publică pregătește noi forme educativ sanitare. Astfel, vor apărea noi colecții de cărți și broșuri: „Medicina pentru toți", „Medicina în familie", „Colecția satului", „Cartea muncitorului din industria grea", „Cartea preșcolarului", etc. De asemenea au fost editate noi broșuri cu o prezentare grafică superioară: „Ce trebuie să știm despre insectele transmițătoare de boli", „Regimul de viață și alimentație în diabet", „Regimul de viață și alimentație al bolnavului operat de vezicula biliară", etc.

Nu a fost neglijată nici agitația vizuală. Au fost create serii de planșe, expoziții în miniatură, privind problema prevenirii și combaterii poliomielitei, a febrei tifoide, igiena dentiției la copii, etc.

Pregătiri se fac și la Teatrul de păpuși. Repetițiile cu piesele „Microb împărat" și „Curățel voinicul" sînt în toi.

Printre nenumăratele filme educativ-sanitare care vor fi prezentate în „Săptămîna filmului educativ-sanitar" ce se va desfășura de la 15—22 decembrie se află și unul dintre primele filme educativ-sanitare din țară. Este vorba de filmul turnat în anul 1921 pe baza scenariului făcut de prof. Levaditi și care prezintă problema luesului. Acest film prezintă pericolul „tratamentului băbesc" scoțînd în evidență urmările luesului netratat.

O piesă de teatru închinată Unirii Principatelor

Cu prilejul aniversării a 100 de ani de la Unirea Principatelor în ziua de 24 ianuarie 1959, Teatrul Tineretului va prezenta în regia lui N. Massim premiera piesei: „Povestea Unirii" de Tudor Șoimaru, laureat al Premiului de Stat.

NOUA SECȚIE

În scopul sporirii producției de ciorapi, în cadrul fabricii de confecții „Gh. Gheorghiu-Dej" din Capitală a fost creată o secție de tricotat ciorapi dotată cu utilaje moderne și de mare productivitate.

În clișeu: un aspect parțial al secției de tricotat ciorapi.

Foto: AGERPRES

Sport

Un frumos succes al echipei feminine de gimnastică a R. P. R.

Evoluția în Capitală a valoroșilor gimnaști și gimnaste din R.S.S. Ucraineană a stîrnit un mare interes în rîndurile iubitorilor acestui sport. Sala Floreasca, locul de desfășurare a întîlnirii dintre echipele R.S.S. Ucraiothers și cele ale țării noastre a fost populată sîmbătă și duminică pînă la ultimul loc. Așteptările justificate ale spectatorilor nu au fost cu nimic diminuate, întrecerile desfășurîndu-se la un înalt nivel tehnic.

Disputa dintre echipele feminine care a avut loc duminică a fost foarte echilibrată și atractivă încheindu-se pînă în final cu o frumoasă și meritată victorie a echipei noastre care a acumulat 189,594 puncte în timp ce formația R.S.S. Ucraineană a realizat 189,026 puncte.

În cadrul concursurilor individuale *Elena Teodorescu* s-a prezentat foarte bine reușind să se claseze pe primul loc la toate aparatele și să cucerească astfel primul loc la individual compus.

Se reia activitatea la bob, sanie și scheleton

După o pauză destul de lungă, boberii noștri fruntași își vor începe în curînd activitatea. În primul concurs al anului, **„Cupa Federației"** care va avea loc la începutul lunii ianuarie, se vor întrunta, la Poiana Stalin, echipajele: **C.C.A.** (conducător Ene Heinrich), **Progresul Sinaia** (N. Paraschivescu), **Carpați Sinaia** (două echipaje conduse de N. Dragomir și Ion Staicu), **I.M.S. Roman** (Constantinescu Nehoi), **Steagul Roșu - Orașul Stalin** (Beldica), **Voința Sinaia, 1 Mai Ploești, Voința București**, etc. Vor urma apoi, tot în luna ianuarie, campionatele republicane de bob. Pe pîrtiile de bob își vor face apariția anul acesta și numeroase echipaje de juniori, de cîte două persoane, deoarece printr-o hotărîre a federației de schi-bob s-a prevăzut că pentru fiecare echipaj de seniori colectivele respective vor trebui să alinieze și cîte două echipaje de juniori.

Preocuparea pentru ridicarea de noi cadre de boberi se oglindește și în concursurile de sanie și scheleton, care se vor organiza anul acesta după o pauză îndelungată. Sania și scheletonul (o sanie joasă pe care conducătorul are poziția culcat) a constituit pentru mulți boberi primul pas spre sportul care apoi i-a consacrat. Pentru concursurile de sanie și scheleton, federația de specialitate are întocmit un program de activitate, în care se prevede că fazele regionale vor începe de la 15 ianuarie 1959, în regiunile Ploești, Autonomă Maghiară, Stalin, etc. urmînd ca finalele să aibă loc la Poiana Stalin, pe pîrtia de bob, concomitent cu desfășurarea „Cupei Federației" pentru boberi.

Se cuvine să mai precizăm că concursurile de sanie și scheleton se vor desfășura pe categorii de vîrstă și că fetele vor putea participa numai la concursurile de sanie.

Surprize în campionatul republican de volei masculin

Penultima etapă a campionatului republican de volei masculin, a adus primele surprize mai de amploare, care au deschis perspective interesante pentru returul acestei competiții. În primul rînd ne referim la înfrîngerea liderului, Dinamo București, clasată pînă sîmbătă seara pe locul I cu 14 puncte din tot atîtea posibile, de către C.C.A. cu scorul de 3—2 clasată pe penultimul loc. Asemenea surprize se întîmplă rar la volei. Victoria echipei C.C.A., este însă pe deplin meritată după felul cum s-a desfășurat jocul. Echipierii C.C.A. au dovedit o mare putere de luptă și au avut în Claici și Mușat, doi excelenți realizatori. Dinamoviștilor le-a lipsit de data aceasta tocmai puterea de luptă. În schimb au avut o bună doză de... înfumurare, desconsiderîndu-și adversarii, care porneau la luptă cu o echipă tînără, fără nume „sonore".

A doua surpriză a oferit-o Victoria București, care jucînd mai bine de la meci la meci, a întrecut pe Știința Cluj cu scorul de 3—1. În celelalte meciuri s-au înregistrat rezultate scontate: Rapid-Voința 3—0; C.S.M.S. Iași-Constructorul 2—3; Cetatea Bucur-Tractorul 3—2.

În urma eșecului înregistrat de Dinamoviști, Rapid-București a trecut pe primul loc, la egalitate de puncte dar cu un setaveraj mai bun. Va fi interesant de urmărit în ultima etapă jocul dintre aceste două formații care este de altfel derbiul turului.

În campionatul republican rezervat echipelor feminine, rezultatele au fost cele scontate. Dovedind aceeași formă bună, Someșul Cluj a obținut cea de a 8-a victorie consecutivă, întrecînd de data aceasta pe Voința Orașul Stalin cu scorul de 3—0. Rapid București deși are un lot valoros nu a reușit să strălucească nici în partida cu Dinamo. E drept că a cîștigat cu 3—1, dar a avut în față o echipă tînără neexperimentată, în fața căreia în mod normal nu trebuia să piardă nici măcar un set.

În celelalte meciuri rezultatele au fost următoarele: Progresul București-Știința Timișoara 3-0; Voința Sibiu-Metalul M.I.G. 1—3; Combinatul Poligrafic București-Știința Cluj 3—1.

V. STANESCU

Știri

● In Palatul sporturilor din Kiev a avut loc întîlnirea internațională de lupte clasice dintre echipele reprezentative ale R.S.S. Ucrainene și Suediei Net superiori luptătorii sovietici au obținut victoria cu scorul de 14—2.

● **În finala campionatului unional** feminin de șah, după 15 runde conduce maestra internațională Kira Zvorikina cu 9½ puncte și o partidă întreruptă, urmată de șahista gruzină Gaprindasvili cu același număr de puncte și o partidă mai mult jucată.

● Duminică pe stadionul Republicii echipa C.C.A. a fost învinsă de formația Progresul cu 4—1 (1—1).

● Miercuri se vor desfășura ultimele restanțe din cadrul turului campionatului categoriei A de fotbal. Cu începere de la ora 14 pe stadionul Giulești echipa Rapid va primi vizita formației Știința din Cluj. La Constanța se dispută meciul care va opune formației locale Farul, echipa C.C.A.

● Tradiționala competiție de ciclocros „Cupa 30 Decembrie" desfășurată duminică în Capitală a fost cîștigată la această ediție de maestrul sportului Constantin Dumitrescu (C.C.A.)

O acțiune care trebuie extinsă

Se vorbește tot mai insistent în ultima vreme de o scădere a nivelului calitativ al voleiului feminin din țara noastră. Acest lucru este dovedit și de rezultatele obținute de echipa noastră reprezentativă în întîlnirile internaționale — inferioare celor dobîndite cu cîțiva ani în urmă — ca și de nivelul modest ca să nu spunem mai mult, la care se desfășoară partidele din cadrul campionatului republican. Acest aspect l-am consemnat de altfel într-unul din numerele trecute ale ziarului nostru.

Constatarea că voleiul nostru feminin a marcat în ultima vreme o scădere calitativă, a fost făcută și de federația de specialitate care în prezent se preocupă de readucerea acestei discipline sportive la nivelul care a consacrat-o pe primul plan în arena internațională. Pe această linie se situează recenta acțiune de înființare în Capitală a unui centru de antrenament cu participarea unor elemente tinere cu reale perspective de creștere. Această acțiune care face parte din planul de perspectivă al federației, avînd obiectiv final participarea la campionatul mondial din 1960, o socotim bine venită. Ea va permite antrenorilor ca în timpul celor trei luni cît va funcționa centrul de antrenament, să descopere și totodată să pregătească o serie de elemente talentate care-și vor aduce contribuția lor la creșterea calitativă a voleiului românesc.

Consemnînd cele de mai sus, considerăm totodată că acțiunea întreprinsă de federația de volei trebuie însușită și extinsă și de alte federații din U.C.F.S.

Centrul de antrenament își începe activitatea azi după amiază în sala Floreasca, avînd loc o primă selecție.

I. BOCIOACA

Însemnări

REPARAREA LA TIMP ȘI IN BUNE CONDIȚIUNI A TRACTOARELOR ȘI MAȘINILOR AGRICOLE

O sarcină importantă a mecanizatorilor din S.M.T.

Ing. P. Moldovan
director general al Direcției generale S.M.T. din Ministerul Agriculturii și Silviculturii

Ca urmare a traducerii în viață a hotărîrilor Congresului al II-lea al P.M.R. în vederea creșterii nivelului de mecanizare a muncilor agricole, în ultimii ani industria noastră constructoare de mașini a livrat agriculturii un număr mare de tractoare și mașini agricole. **În prezent lucrează pe ogoarele patriei noastre peste 45.700 tractoare convenționale a 15 C.P., 7990 combine, 17.645 semănători mecanice și alte zeci de mii de mașini agricole.**

Aceasta a dat posibilitate gospodăriilor agricole de stat ca în 1958 să mecanizeze toate lucrările privind cultura cerealelor păioase și toate lucrările privind cultura porumbului în afară de recoltat. **Stațiunile de mașini și tractoare au mecanizat și ele într-un procent ridicat lucrările agricole în gospodăriile colective și în întovărășirile agricole, reușind să-și îndeplinească planul de stat pînă la data de 10 decembrie 1958 în proporție de 108 la sută.**

Dar nu numai creșterea atît de mare a numărului de tractoare și de mașini agricole este importantă ci și calitatea acestora. **Ultimele tipuri de tractoare universale, UTOS-26 și UTOS-27 au îmbunătățiri deosebite față de tractoarele I.A.R.-22 fabricate în anul 1948.** Pe lîngă faptul că au o putere sporită, ele se deplasează cu peste 20 km. pe oră, ceea ce le permite să execute lucrări agricole cu viteze mai mari, putînd să fie utilizate și ca tractoare rutiere pentru diferite transporturi.

Înzestrarea S.M.T. și a gospodăriilor agricole de stat cu un număr atît de mare de tractoare și mașini agricole pune în fața acestora sarcina întreținerii și reparării lor la timp și în cele mai bune condiții. În acest scop s-au construit ateliere moderne înzestrate cu mașini-unelte, poduri rulante și diferite dispozitive și scule necesare. S-au creat centrele mecanice care au menirea să sprijine unitățile ce au un volum mai mare de reparații. În prezent ne găsim în perioada începerii reparațiilor și a pregătirii inventarului pentru lucrările agricole din primăvara anului 1959. Aceasta nu presupune cîtuși de puțin că e necesar să se întrerupă executarea arăturilor de toamnă și a desțelenirilor, ci din contra, trebuie intensificat ritmul executării lor. Paralel însă cu efectuarea ogoarelor de toamnă trebuie începută munca de pregătire și chiar de executare a reparațiilor la mașinile care nu iau parte la muncă, trebuie reparate tractoarele ce sînt scadente la reparații generale și capitale.

Ca primă măsură se cere să fie terminată operațiunea de identificare a stării tehnice a parcului de tractoare și mașini agricole pentru a se stabili exact felul reparațiilor și volumul de lucrări ce trebuie executate ținîndu-se seama de ultima reparație și de volumul de lucrări agricole efectuate de atunci. Este necesar a se întocmi apoi programul activității de iarnă, în așa fel încît pînă la sfîrșitul acestui an să se termine cel puțin 35 la sută din necesarul de reparații iar la sfîrșitul lunii ianuarie 1959, cel puțin 70 la sută. **LA 28 FEBRUARIE 1959 REPARAȚIILE TREBUIE SĂ FIE TERMINATE.** În prima parte trebuie introduse în reparație tractoarele planificate a se repara în centrele mecanice, urmînd ca forțele de muncă ale stațiunilor să fie folosite pentru menținerea în stare de funcțiune a tractoarelor și mașinilor ce lucrează la ogoare de toamnă și pe măsura retragerii lor din cîmp să se înceapă repararea lor în unități. Este necesar ca la reparații să participe toți tractoriștii și șefii de brigadă.

Se cuvine să amintim aici experiența și rezultatele bune obținute de **S.M.T. Turnișor din regiunea Stalin** care de mai mulți ani reușește să termine reparațiile între 1—10 ianuarie. La fel au muncit și mecanizatorii de la **S.M.T. Lazărea și Tg. Mureș din Regiunea Autonomă Maghiară, Făgăraș și Hărman din regiunea Stalin, Ianca și Niculești-Jianu din regiunea Galați, Andrășești și Brînceni din regiunea București** etc. Nu același lucru se poate spune de S.M.T.-urile Traian și Ciocănești din regiunea București, Remus Opreanu și Mircea Vodă din regiunea Constanța, Iugani și Vlădeni din regiunea Iași, Albești și Dorohoi din regiunea Suceava etc., care în fiecare an rămîn în urmă cu reparațiile. Asemenea deficiențe trebuie lichidate.

Centrele mecanice au la rîndul lor datoria să îmbunătățească calitatea reparațiilor ce le execută pentru S.M.T. Factorii de răspundere au datoria să ia măsuri de aprovizionare cu piese de schimb și materiale în cantități strict necesare, folosind în același timp organe și ansamble recondiționate în centrele mecanice. Trebuie bine gospodărite și folosite piesele de schimb în vederea reducerii consumului de piese care este încă destul de mare. Se recomandă folosirea cît mai mult a motoarelor de rezervă din centrele mecanice în vederea reducerii timpilor de imobilizare în reparații.

O ATENȚIE DEOSEBITĂ TREBUIE SĂ SE ACORDE CALITĂȚII REPARAȚIILOR. În acest scop să se organizeze recepția pe faze mai importante. Recepția finală să fie făcută de o comisie la care să participe și tractoristul ce va lucra pe tractorul sau pe mașina respectivă. Analiza desfășurării reparațiilor este necesar să fie făcută periodic de toate unitățile cît și de organele regionale, luîndu-se măsuri de eliminare a deficiențelor ce se vor constata pe parcurs.

Pe lîngă sarcinile amintite mai sus, în vederea unei bune organizări a reparațiilor, a reducerii consumului de piese de schimb, a folosirii pe scară largă a pieselor recondiționate, este necesar ca bazele de aprovizionare ale Ministerului Agriculturii și Silviculturii să fie aprovizionate cu piese de schimb și materiale în cantitățile și sortimentele necesare. Este demn de remarcat felul bun în care baza de aprovizionare din Buzău s-a aprovizionat din timp, asigurînd piesele de schimb în tot cursul desfășurării reparațiilor din perioada anului trecut.

Dar pentru a se putea realiza aceasta este necesar ajutorul uzinelor și întreprinderilor ce fabrică piese de schimb pentru tractoare și mașini agricole. **O uzină care își respectă contractele încheiate cu bazele de aprovizionare, dînd în acest fel un ajutor prețios reparării parcului de tractoare și mașini agricole, este uzina de tractoare din Orașul Stalin.** Nu același lucru putem spune însă despre uzinele I.M.U. Medgidia și I.M.S. Roman care și în acest an nu și-au respectat contractele încheiate. Astfel, la filtru aer, ax steluță, pinioane K D P, pinioane U T O S sînt multe restanțe care îngreunează realizarea reparațiilor. Mecanizatorii din agricultură cer sprijin tuturor uzinelor ce au sarcina să livreze piese de schimb și materiale pentru reparațiile din această iarnă, să depună eforturi să-și respecte contractele încheiate cu unitățile Ministerului Agriculturii și Silviculturii de aprovizionare în cantitățile, sortimentele și la termenele stabilite. Orice întîrziere în livrarea acestora creează greutăți unităților în repararea inventarului agricol.

Una din preocupările conducătorilor de unități în perioada reparațiilor trebuie să fie **organizarea și desfășurarea cursurilor de ridicare a nivelului cunoștințelor tractoriștilor, șefilor de brigadă, pontatorilor alimentatori, a mecanicilor și a agronomilor de sector.** Ridicarea nivelului profesional al mecanizatorilor va duce la îmbunătățirea exploatării parcului de tractoare și de mașini agricole, la reducerea consumului de piese, la reparații de calitate superioară și la reducerea prețului de cost.

Reparînd în termenul stabilit și bine întregul parc de tractoare și de mașini agricole, aducem contribuția noastră la îndeplinirea sarcinilor ce revin agriculturii, sarcini oglindite în expunerea făcută de tovarășul Gh. Gheorghiu-Dej la ședința plenară a C.C. al P.M.R. din 26—28 noiembrie 1958.

Sesiunea Consiliului de Ajutor Economic Reciproc

Intre 11 și 13 decembrie 1958 a a avut loc la Praga cea de-a X-a sesiune a Consiliului de Ajutor Economic Reciproc. La lucrările sesiunii au participat delegațiile tuturor țărilor membre ale Consiliului, conduse de: P. Shyti, prim vicepreședinte al Comisiei de Stat a Planificării a R. P. Albania; R. Hristozov, președintele Comisiei de Stat a Planificării a R. P. Bulgaria; J. Dolanski, prim vicepreședinte al Guvernului Republicii Cehoslovace; B. Leuschner, vicepreședinte al Consiliului de Miniștri al R. D. Germane; P. Jaroszewicz, vicepreședinte al Consiliului de Miniștri al R. P. Polone; Al. Bîrlădeanu, vicepreședinte al Consiliului de Miniștri al R. P. Romîne; A. Apro, prim vicepreședinte al Consiliului de Miniștri al R. P. Ungare; I. I. Kuzmin, vicepreședinte al Consiliului de Miniștri al U.R.S.S.

La sesiunea Consiliului au participat observatori din partea R. P. Chineze, R.P.D. Coreene, R. P. Mongole și R. D. Vietnam.

Sesiunea a fost prezidată de reprezentantul Republicii Cehoslovace în Consiliul de Ajutor Economic Reciproc, J. Dolanski.

Pornind de la recomandările Consfătuirii reprezentanților partidelor comuniste și muncitorești ale țărilor membre ale C.A.E.R., care a avut loc în luna mai 1958, privind dezvoltarea în continuare a colaborării economice între țările socialiste pe baza realizării consecvente a diviziunii socialiste internaționale a muncii, precum și potrivit hotărîrilor sesiunii a IX-a a Consiliului, s-a examinat la sesiune raportul comisiei permanente de colaborare economică și tehnico-științifică în domeniul industriei chimice, privind dezvoltarea, specializarea și cooperarea în producția de mase plastice, cauciucuri sintetice, fibre chimice și îngrășăminte minerale în țările membre ale C.A.E.R.

Sesiunea a discutat de asemenea raportul Comisiei permanente de colaborare economică și tehnico-științifică în domeniul siderurgiei privind specializarea și cooperarea în producția diferitelor feluri de laminate și țevi, ținîndu-se seama de construirea și punerea în funcțiune a noilor laminoare în țările membre ale Consiliului.

Hotărîrile adoptate de Sesiune pe baza rapoartelor Comisiilor menționate, prevăd realizarea unei serii de măsuri practice în vederea unei mai adîncite specializări și cooperări în producție în domeniul industriei chimice și siderurgiei, ceea ce va contribui la înfăptuirea cu și mai mult succes a planurilor de perspectivă de dezvoltare a economiei naționale a țărilor membre ale C.A.E.R.

In legătură cu sporirea volumului livrărilor de țiței din U.R.S.S. în țările europene de democrație populară, Sesiunea a adoptat o hotărîre cu privire la măsurile practice de construire a unei conducte magistrale pentru transportul de țiței din U.R.S.S. în Ungaria, R.D.G., Polonia și Cehoslovacia.

S-a adoptat o hotărîre cu privire la crearea Comisiei permanente de colaborare economică și tehnico-științifică în domeniul industriei ușoare și alimentare.

La sesiune a avut loc de asemenea un schimb de păreri asupra activității organelor C.A.E.R. în vederea îndeplinirii de către acestea a hotărîrilor sesiunilor Consiliului. S-au adoptat o serie de recomandări îndreptate spre îmbunătățirea în continuare a activității organelor C.A.E.R. și s-a stabilit cadrul problemelor care urmează să fie examinate la următoarea sesiune ordinară a Consiliului de Ajutor Economic Reciproc.

Sesiunea Consiliului s-a desfășurat într-un spirit de unanimă și deplină înțelegere.

★

In zilele de 10—12 decembrie 1958 s-a ținut la București prima ședință a Secției „Economia construcțiilor" a Comisiei Permanente pentru colaborare economică și tehnico-științifică în domeniul construcțiilor a Consiliului de Ajutor Economic Reciproc.

Au luat parte delegațiile R. P. Bulgaria, R. Cehoslovace, R. D. Germane, R. P. Polone, R. P. Romîne, R. P. Ungare și U.R.S.S.

Această ședință contribuie la dezvoltarea colaborării între țările lagărului socialist, în scopul rezolvării problemelor de bază ale economiei construcțiilor capitale care se dezvoltă într-un ritm impetuos în aceste țări.

Au fost examinate mai multe probleme a căror adîncire în continuare va permite să se stabilească prin folosirea pe bază de reciprocitate a experienței înaintate din aceste țări, linii de urmat privind ridicarea productivității muncii și reducerea costului de construcții.

De asemenea, a fost întocmit și adoptat planul de lucru al secției pe anii 1959—1960.

Lucrările ședinței au decurs în spirit de colaborare frățească și înțelegere reciprocă.

Delegații au exprimat în mod unanim hotărîrea de a contribui pe toate căile la realizarea cu succes a sarcinilor ce stau în fața țărilor socialiste pentru dezvoltarea pe o treaptă mai înaltă și pentru creșterea eficienței industriei construcțiilor.

Colaborarea economică în domeniul valorificării stufului din Delta Dunării

Intre 1 și 15 decembrie a avut loc la București cea de-a 7-a sesiune a delegațiilor guvernamentale ale R. Cehoslovace, R. D. Germane, R. P. Polone și R. P. Romîne, privind colaborarea economică în domeniul valorificării stufului din Delta Dunării.

Participanții la sesiune au discutat rapoartele Comisiei mixte permanente de coordonare în legătură cu stadiul lucrărilor de construcție și montaj ale combinatului de celuloză din stuf de la Brăila, situația livrărilor de mașini și utilaje de către țările participante la construcția combinatului și probleme legate de recoltarea mecanizată a stufului. S-a discutat și aprobat raportul Comisiei mixte permanente de coordonare privind dezvoltarea capacității fabricilor de celuloză din stuf pînă la 200.000 tone pe an. Delegațiile guvernamentale au aprobat de asemenea tema pentru sarcina de proiectare a etapelor următoare de dezvoltare a fabricilor de celuloză din stuf.

In timpul sesiunii, delegațiile guvernamentale au vizitat șantierul de la Brăila și unități stuficole din Delta Dunării, unde au putut cunoaște la fața locului mersul lucrărilor de construcție pe șantierul combinatului de celuloză din stuf și modul cum s-au rezolvat problemele legate de exploatarea mecanizată a stufului.

Discuțiile care au avut loc în timpul sesiunii au decurs într-o atmosferă prietenească și de colaborare reciprocă.

La sfîrșitul sesiunii a fost semnat un protocol care oglindește perspectivele de dezvoltare a colaborării între cele patru țări în domeniul valorificării complexe a stufului din Delta Dunării.

In protocol se prevăd o serie de măsuri concrete menite să asigure reducerea termenelor de dare în funcțiune a obiectivelor combinatului de celuloză. (Agerpres)

TELEGRAMĂ

Tovarășii Gheorghe Gheorghiu-Dej, Prim secretar al C.C. al P.M.R., Chivu Stoica, Președintele Consiliului de Miniștri al R.P.R. și I. Gh. Maurer, Președintele Prezidiului Marii Adunări Naționale a R.P.R. au primit din partea tovarășilor Hadji Lleshi, Președintele Prezidiului Adunării Populare a R. P. Albania, Enver Hodja, Prim-secretar al C.C. al Partidului Muncii din Albania și Mehmet Shehu, Președintele Consiliului de Miniștri al R. P. Albania, următoarea telegramă:

In numele poporului albanez, al Prezidiului Adunării Populare a Republicii Populare Albania, al Comitetului Central al Partidului Muncii din Albania, al Consiliului de Miniștri al Republicii Populare Albania și în numele nostru personal vă exprimăm mulțumirile cele mai cordiale pentru salutul frățesc și felicitările trimise cu prilejul celei de-a 14-a aniversări a eliberării Albaniei.

Dorim din toate inimile poporului frate romîn noi succese și mai strălucite pe drumul glorios al socialismului, în lupta lui pentru consolidarea unității țărilor puternicului lagăr al socialismului în frunte cu Uniunea Sovietică, în lupta pentru menținerea păcii în Balcani și în întreaga lume.

Cîntare mai înaltă, mai fierbinte vieții noi

Chemare către muzicienii patriei noastre

Dragi tovarăși,

Harnicul nostru popor se pregătește să întîmpine un deceniu și jumătate de la eliberarea patriei de sub jugul fascist. Așa cum sublinia recent tovarășul Gh. Gheorghiu-Dej în expunerea făcută la ședința plenară a C.C. al P.M.R. din 26—28 noiembrie a.c., marile înfăptuiri în toate ramurile vieții economice și social-culturale ale oamenilor muncii conduși de partid, chezășuiesc mersul mereu înainte al țării noastre, dezvoltarea ei ascendentă pe drumul construirii socialismului.

Pășind hotărît pe calea slujirii operei de construire a societății socialiste, muzica noastră nouă a înflorit în acești ani, inspirîndu-se tot mai adînc din avîntul de viață nouă a poporului nostru. Succesele repurtate în domeniul creației noastre muzicale se explică prin dragostea și devotamentul cu care muzicienii noștri au tradus în viață înțeleptele îndrumări ale Partidului, au răspuns chemării sale.

Pătrunși de datoria pe care o avem ca artiști cetățeni, alături de oamenii muncii care sub conducerea Partidului își sporesc eforturile pentru noi victorii, ne alăturăm cu toată energia și hotărîrea acestui iureș constructiv.

Prezența artistului în mijlocul poporului, între oamenii care construiesc o viață nouă, este o datorie de onoare. In mijlocul poporului aflăm izvorul muzicii noastre realist-socialiste, înțelegem mai profund mărețul proces prin care se schimbă fața țării și ne schimbăm noi înșine, trăim mai intens sensul clădirii unei noi orînduiri în patria noastră, o putem cînta mai vibrant, mai adînc, mai puternic.

Dragi tovarăși,

Comitetul Uniunii Compozitorilor din Republica Populară Romînă este convins că pentru a obține un nou avînt al muzicii noastre, trebuie să unim cunoașterea largă și aprofundată a vieții din patria noastră cu participarea nemijlocită și activă la procesul de transformare socialistă a țării.

Pentru a cînta în muzica noastră măreția patriei, frumusețea morală a eroului zilelor noastre ce-și clădește un viitor fericit, trebuie să cunoaștem viața, strădaniile și entuziasmul în muncă al maselor.

Zecile de mii de coruri răspîndite pe platurile noastre, orchestrele populare de la sate, fanfarele și echipele artistice ale gospodăriilor colective, căminelor culturale, ansamblurile muncitorești din diferitele regiuni ale țării, corurile pescarilor din Deltă, sînt nerăbdătoare să ne împărtășească experiența lor, să ne ofere ca izvor de inspirație creații ale folclorului nou, ce oglindesc conștiința socialistă a poporului.

Muzicienii noștri sînt chemați ca în lunile viitoare să meargă în satele patriei noastre, unde cu dragoste și pasiune să trăiască alături de țărănimea noastră muncitoare, să-i cunoască viața și munca încordată ce o desfășoară pentru transformarea socialistă a agriculturii.

Dragi tovarăși

Comitetul Uniunii Compozitorilor este încredințat că muzicienii noștri vîrstnici și tineri, vor dovedi patriotismul lor fierbinte, răspunzînd cu entuziasm acestei chemări, cinstind astfel înalta apreciere cu care ne înconjoară poporul nostru.

COMITETUL UNIUNII COMPOZITORILOR DIN R.P.R.

Solemnitatea unor decorări

Luni la amiază a avut loc la Prezidiul Marii Adunări Naționale solemnitatea unor decorări.

Au fost de față tovarășii Ion Gheorghe Maurer, președintele Prezidiului Marii Adunări Naționale, general colonel Alexandru Drăghici, ministrul Afacerilor Interne, Gheorghe Stoica, secretarul Prezidiului Marii Adunări Naționale, general maior Stelian Staicu, adjunct al ministrului Afacerilor Interne, artistul poporului Costache Antoniu, Virgil Florea, director general al artelor din Ministerul Învățămîntului și Culturii și alții.

Pentru merite deosebite obținute în îndeplinirea sarcinilor de serviciu au fost conferite decorații unor cadre din Ministerul Afacerilor Interne. Au fost decorați printre alții plutonierul **Nicolae D. Ezaru** cu ordinul „Steaua Republicii Populare Romîne" clasa III-a, generalul maior **Aurel Filip**, căpitanul **Ștefan Gh. Stan**, locotenenții **Tudor Vintilă** și **Isaia I. Popa** cu „Ordinul Steaua Republicii Populare Romîne" clasa IV-a.

A fost conferit de asemenea Ordinul „Steaua Republicii Populare Romîne" clasa V-a cetățenilor **Alexandru Paraschiv, Florea Bădilă și Nicolae Cristescu**, care au sprijinit organele de miliție în îndeplinirea sarcinilor lor de serviciu.

Au fost înmînate ordine ale Republicii Populare Romîne unor cadre artistice și tehnico-administrative de la Teatrul de Stat „Valea Jiului" din Petroșani, regiunea Hunedoara. Pentru activitate îndelungată și merite deosebite în domeniul teatrului s-a conferit Ordinul „Steaua Republicii Populare Romîne" clasa V-a actorului și regizorului **Ioan Petrovici** și Ordinul Muncii clasa III-a actorilor **Ana Colda, Dumitru Columbeanu, Gheorghe Iordănescu și Ion Pavlescu.**

Tovarășul Ion Gheorghe Maurer, președintele Prezidiului Marii Adunări Naționale a înmînat înaltele distincții, felicitînd călduros pe cei decorați.

In numele celor decorați a luat cuvîntul generalul maior Aurel Filip și actorul și regizorul Ioan Petrovici, care și-au exprimat angajamentul de a obține noi succese în activitatea lor de viitor. (Agerpres)

Puterile occidentale vor să zădărnicească tratativele în problema preîntîmpinării unui atac prin surprindere

GENEVA 15 (Agerpres). — TASS transmite: După cum a devenit cunoscut din cercuri apropiate participanților la Conferința experților în problema preîntîmpinării unui atac prin surprindere, între reprezentanții la conferință ai puterilor occidentale și ai țărilor socialiste au loc în ultimele zile convorbiri neoficiale în cadrul cărora se discută problema continuării lucrărilor conferinței.

In cursul acestor convorbiri, delegațiile țărilor occidentale insistă ca în următoarele zile conferința să-și suspende lucrările, fără a se stabili data reluării tratativelor. Această atitudine a reprezentanților puterilor occidentale provoacă aici uimire și face să se creadă că se încearcă, în genere, zădărnicirea tratativelor.

★

SOFIA 15 (Agerpres). — Consiliul de Miniștri al R. P. Bulgaria examinînd în ședința sa din 13 decembrie propunerile cuprinse în declarația din 28 noiembrie a.c. a guvernului sovietic cu privire la măsurile pentru preîntîmpinarea unui atac prin surprindere, a dat o declarație în care se arată că guvernul bulgar sprijină întrutotul propunerile guvernului sovietic și este dispus să cadă de acord asupra stabilirii unor posturi de control și pe teritoriul R. P. Bulgaria.

ÎN CÎTEVA RÎNDURI

● *Ieri A. I. Mikoian, prim-vicepreședinte al Consiliului de Miniștri al U.R.S.S. a primit pe Philip Noel-Baker, fruntaș al partidului laburist, membru al parlamentului englez, care vizitează Uniunea Sovietică la invitația grupului parlamentar al U.R.S.S., și la cererea acestuia a avut cu el o convorbire (TASS).*

● La cel de-al 3-lea Congres al Uniunii Tineretului Cehoslovac, a luat cuvîntul Virgil Trofin, conducătorul delegației tineretului din R. P. Romînă, prim-secretar al C.C. al U.T.M., care a salutat Congresul în numele tineretului muncitor din R. P. Romînă. (Ag.).

● *În nota adresată la 13 decembrie de Ministerul Afacerilor Externe al U.R.S.S. ambasadei S.U.A., ca răspuns la nota din 13 noiembrie a acestei ambasade, guvernul sovietic adresează un protest hotărît guvernului american împotriva faptului că în apropierea teritoriului U.R.S.S. în regiunea orașului Ventspils (Letonia) un avion militar american a deschis în mod nepovocat focul împotriva unui avion de vînătoare sovietic (TASS).*

● Ieri s-a deschis la Paris sesiunea Consiliului O.E.C.E. (Organizația europeană de colaborare economică). Actuala sesiune a fost convocată pentru a discuta situația creată în urma eșecului tratativelor duse în vederea creării zonei de liber schimb (Ag.).

● *Exploratorii sovietici au atins Polul inaccesibilității relative din Antarctica (TASS).*

● Ieri peste 260.000 de mineri din Japonia au declarat grevă (Ag.).

Rountree primit cu huiduieli de populația Bagdadului

BAGDAD 15 (Agerpres). — După cum relatează agențiile de presă occidentale, la 15 decembrie a sosit la Bagdad venind de la Cairo, secretarul de stat adjunct al S.U.A., Rountree, care întreprinde o așa-numită „călătorie de informații în Orientul Mijlociu.

Populația din Bagdad a organizat mari demonstrații de protest împotriva sosirii lui Rountree. Pe străzile orașului, mai ales în apropierea ambasadei S.U.A., au fost lipite numeroase afișe în limbile arabă și engleză în care se putea citi: „Rountree cară-te acasă cu comploturi cu tot!". Cu toate că ora sosirii lui Rountree la Bagdad n-a fost divulgată de ambasada americană de teama manifestațiilor de protest, pe aeroportul din Bagdad a avut loc o mare demonstrație de protest la aterizarea avionului lui Rountree. In ciuda cordonului de soldați care înconjurau aeroportul, manifestanții au pătruns pe aeroport protestînd cu vehemență împotriva sosirii lui Rountree. Demonstranții au scandat timp îndelungat: „Rountree cară-te acasă!", „Spune-i lui Eisenhower că Irakul este o țară iubitoare de pace!", „Nu pîngări pămîntul nostru liber, Rountree!".

In fața puternicei mișcări de protest a populației din Bagdad, Rountree a fost nevoit să se urce în grabă în mașina care îl aștepta, părăsind clădirea aeroportului pe poarta din dos.

Problema Ciprului în dezbaterea parlamentului grec

ATENA 15 (Agerpres).— TASS transmite: În zilele de 12 și 13 decembrie în parlamentul grec au continuat dezbateri în problema cipriotă.

Reprezentanții tuturor partidelor de opoziție au criticat poziția guvernului, care face concesii puterilor occidentale în această problemă.

Pasalidis, președintele Uniunii Democrate de stînga (E.D.A.), care a luat primul cuvîntul la dezbateri, a subliniat că politica nehotărîtă a guvernului contribuie la menținerea jugului colonialist în Cipru.

Grecia, a declarat Pasalidis, trebuie să determine America și Anglia să recunoască dreptul la libertate al cipriotilor. Grecia, a spus în continuare vorbitorul, trebuie să se pronunțe împotriva instalării de baze în Cipru și pentru o totală demilitarizare a insulei sub supravegherea O.N.U.

Primul ministru Karamanlis, care a luat cuvîntul în ședința din 12 decembrie, a declarat că „nu există condiții pentru discutarea problemei cipriote la sesiunea de la Paris a miniștrilor Afacerilor Externe ai țărilor membre ale N.A.T.O. Faptul că guvernul Angliei intenționează să ridice această problemă la conferința N.A.T.O., nu înseamnă că guvernul grec este obligat să fie de acord cu discutarea acestei probleme.

În ședința din 13 decembrie primul ministru Karamanlis și Averof, ministrul Afacerilor Externe, au dat asigurări că Grecia își va menține poziția în problema cipriotă.

★

ATENA 15 (Agerpres).— A.T.B. transmite: Ziarul „AVGHI" anunță că populația și organizațiile de masă din orașul Nicopoli (insula Creta) au adresat primului ministru, parlamentului și conducătorilor partidelor din Grecia un memorandum în care cer ca Grecia să se retragă din N.A.T.O. El cer să fie organizat un plebiscit pentru ca poporul grec să-și poată exprima voința în această problemă.

Opinia publică greacă cere încetarea represiunilor antidemocratice

Teroarea desfășurată în Grecia împotriva elementelor democratice care a culminat în ultimile zile cu arestarea lui Manolis Glezos a trezit indignarea și protestul opiniei publice grecești. Într-un articol publicat recent, ziarul „Avghi", folosind numeroase exemple, înfățișează un amplu tablou al creșterii mișcării de protest care a cuprins cele mai diverse categorii sociale din Grecia.

„De la primii pași pe calea aplicării planului «pentru restringerea influenței EDA» — în realitate pentru eliminarea influenței tuturor celorlalte partide ale opoziției, scrie „Avghi", **au început să se manifeste reacții vii din partea poporului, care au culminat cu declarațiile unor personalități de seamă, ca unor înalte fețe bisericești pînă și a Arhiepiscopului, a liderilor celorlalte partide ale opoziției, pînă și a unor miniștri din guvernul Karamanlis".** Pentru a ilustra creșterea nemulțumirii generale pe măsura intensificării represiunilor antidemocratice, ziarul dă următoarele exemple:

„În acest timp cînd represiunile continuau Arhiepiscopul Atenei, Theoklitos, a urat «să înceteze opoziția și dezbinarea poporului» și a caracterizat drept imorale represiunile. Consiliul comunal din Preveza a dezaprobat în unanimitate măsurile adoptate împotriva deportaților aflați provizoriu în libertate, de asemenea primarii din Volos și Nea Ionia-Volu. Și miniștrii Greciei de nord și a Marinei Comerciale, mitropolitul din Mitilena, deputatul Saropulos și fostul ministru Melas s-au declarat împotriva represiunilor și samavolniciilor".

A 13-a sesiune a Adunării Generale a O.N.U. și-a încheiat lucrările

NEW YORK 14 (Agerpres). —TASS transmite: La 13 decembrie, ora 23,55 (ora New York-ului), și-a încheiat lucrările cea de-a 13-a sesiune a Adunării Generale a O.N.U.

Două linii de conduită

Cea de-a 13-a sesiune a Adunării Generale a O.N.U. și-a ținut lucrările într-o perioadă de mare încordare, de o deosebită răspundere pentru state, într-un moment în care lumea a fost amenințată fățiș cu declanșarea unui război agresiv de către S.U.A. în Orientul Arab și Extremul Orient.

In această atmosferă încărcată, Adunării Generale a O.N.U. îi revenea misiunea de a acționa cu spirit de răspundere în vederea scăderii tensiunii internaționale. Problemele dezarmării, sub multiplele lor aspecte, se cuveneau a fi discutate și soluționate cu seriozitate. Uniunea Sovietică s-a pronunțat încă din primele zile ale sesiunii pentru rezolvarea radicală a problemei dezarmării, pentru reducerea substanțială a forțelor armate și a înarmărilor, interzicerea armei atomice și cu hidrogen, încetarea producției și scoaterea lor din armamentul statelor. Atît U.R.S.S. cît și celelalte state socialiste au arătat concret că sînt gata să pună capăt cursei înarmărilor. In ultimii trei ani, U.R.S.S. și-a redus efectivul forțelor sale armate cu peste două milioane. Statul nostru și-a redus, de asemenea, în cîteva rînduri forțele sale armate. Corespunzător au fost micșorate și cheltuielile destinate apărării. Din păcate nici la această sesiune a O.N.U. nu s-au putut adopta hotărîri eficiente în problema dezarmării din cauza poziției adoptate de S.U.A. și alte puteri occidentale. Votul care a avut loc a arătat totuși că numărul țărilor care se pronunță într-un fel sau altul în favoarea reglementării problemelor dezarmării a crescut.

In ciuda faptului că O.N.U. nu a reușit să ia hotărîri eficiente în problema dezarmării se poate spune totuși că un pas înainte a fost făcut prin crearea — în ciuda împotrivirii S.U.A., Angliei și Franței — unei comisii pentru dezarmare din care să facă parte toți membrii O.N.U. Dacă acesta este bilanțul actualei sesiuni a O.N.U. în chestiunea dezarmării, trebuie să spunem că problema continuă să constituie obiectul unor tratative în cadrul altor foruri. Este vorba despre conferințele de la Geneva dintre care la două au participat și delegați ai țării noastre: conferința din vară cu privire la detectarea exploziilor nucleare și cea care are loc în acest moment cu privire la preîntîmpinarea unui atac prin surprindere. In afară de acestea se mai desfășoară și conferința pentru interzicerea experiențelor cu armele nucleare.

In fața recentei sesiuni au mai stat o serie de probleme legate de intensificarea colaborării între state, de ajutorarea țărilor slab dezvoltate, de lupta popoarelor asuprite pentru eliberarea lor de dependența colonială. De o mare atenție s-a bucurat propunerea Cehoslovaciei și a altor țări, privitoare la necesitatea aplicării de către toate statele în relațiile dintre ele a principiilor coexistenței pașnice. Proiectul de rezoluție, exprimînd dorința popoarelor de a înlătura neîncrederea din relațiile internaționale, a fost adoptat în unanimitate. De bună seamă că acum se impune adoptarea unor măsuri concrete pentru traducerea în viață a acestor principii.

La recenta sesiune a O.N.U., ca și la celelalte două precedente la care a participat, țara noastră a depus o bogată activitate. Delegația română a participat la dezbaterea tuturor problemelor și a exprimat hotărîrea poporului romîn de a acționa mai departe, cu fermitate, pe linia intensificării colaborării între state, a micșorării încordării internaționale, a înlăturării focarelor de neînțelegere din Europa și din întreaga lume. Pe această linie de preocupări, delegația română împreună cu cea cehoslovacă și albaneză au propus o rezoluție privind colaborarea internațională în domeniul dezvoltării industriei petrolifere în țările slab dezvoltate. Proiectul de rezoluție a fost adoptat de către Adunarea Generală. Bogata activitate a delegației noastre la O.N.U. a ieșit în evidență și prin faptul că delegați romîni au fost aleși în conducerea diferitelor organisme. Trebuie subliniat faptul că reprezentantul permanent al R.P.R. la O.N.U., Mihail Magheru, a fost ales anul acesta președintele Comitetului Politic Special. Este pentru prima oară din 1946 cînd un reprezentant al unei țări socialiste este ales să conducă lucrările unuia din cele două comitete politice ale O.N.U. Aceasta dovedește încă odată că prestigiul internațional al țării noastre a crescut și s-a consolidat în mod considerabil.

Dacă și la actuala sesiune a Adunării Generale a O.N.U. delegația țării noastre laolaltă cu celelalte state socialiste, în frunte cu Uniunea Sovietică, au activat în continuare, cu fermitate, pentru soluționarea justă, realistă a problemelor majore ale actualei situații internaționale, nu același lucru se poate spune despre Statele Unite și alte puteri occidentale.

In cele apropiere trei luni de cînd au început lucrările actualei sesiuni, am fost martorii discuțiilor între purtătorii de cuvînt ai celor două tendințe care s-au manifestat și cu acest prilej. O linie de conduită a fost promovată de U.R.S.S. și de toate statele socialiste și este bazată pe principiile coexistenței pașnice și a colaborării internaționale. Cealaltă linie de conduită a fost promovată de S.U.A. și țările aservite lor, a fost îndreptată spre agravarea mai departe a situației internaționale.

Datorită poziției obstrucționiste a unor puteri occidentale, o serie de probleme n-au putut fi rezolvate conform cu interesele popoarelor. Astfel, nu a putut fi adoptată propunerea sovietică privind reducerea cu 10—15 la sută a bugetelor militare ale S.U.A., Angliei, Franței și U.R.S.S. Nu s-a putut adopta o hotărîre realistă nici în chestiunea folosirii spațiului cosmic. S.U.A. și Anglia s-au opus discutării problemei privitoare la interzicerea folosirii în scopuri de război a spațiului cosmic. Nu s-a putut de asemenea lua o hotărîre realistă în problema coreeană. Statele Unite au acționat de asemenea pentru respingerea rezoluției afro-asiatice în problema algeriană. Tot din aceeași cauză nu s-a putut obține vreun progres nici în problema cipriotă.

Delegația S.U.A. a continuat să promoveze o politică obstrucționistă și agresivă. Aceasta s-a repercutat însă vizibil în rezultatul diferitelor votări. S.U.A. au pierdut voturile unei mari părți a țărilor afro-asiatice și a unor țări neutre din alte regiuni ale globului. Nu întotdeauna au putut fi mobilizate chiar și voturile din America latină pe care altă-dată S.U.A. se bizuiau. Presa americană a scos în evidență și faptul că S.U.A. cu greu au mai putut determina două treimi din delegații să voteze pe placul lor atunci cînd diplomația americană trecea prin clipe grele. Datorită acestei defectări a „mașinii de vot", S.U.A. au suferit o serie de înfrîngeri atunci cînd au încercat să impună hotărîri vădit agresive. Așa s-a întîmplat cu propunerile lor privind crearea așa-numitelor forțe armate ale O.N.U. A eșuat și manevra S.U.A. și Angliei de a împiedica normalizarea situației în Orientul arab. Înfrîntă a fost și încercarea americană de a atrage O.N.U. în aventura militaristă îndreptată împotriva R.P. Chineze.

Deși cu prilejul actualei sesiuni, puterile imperialiste au suferit o serie de eșecuri, opinia publică internațională nu se poate declara mulțumită cu rezultatele obținute la actuala sesiune. O.N.U. a făcut prea puțin pentru destinderea încordării internaționale, pentru înlăturarea sau cel puțin pentru micșorarea primejdiei unui nou război.

EUGEN PHOEBUS

INFORMAȚII

Ieri la prînz au părăsit Capitala plecînd spre Varșovia acad. Șt. S. Nicolau, membru al Academiei R. P. Romîne și acad. Andrei Otetea, directorul Institutului de Istorie al Academiei R.P.R. Delegația Academiei va semna cu acest prilej convenția de colaborare științifică între Academia Polonă de Științe și Academia R. P. Romîne pe anul 1959.

★

Ieri a sosit în regiunea Pitești o delegație cehoslovacă compusă din Rudolf Petrani, șeful secției culturale a sfatului popular regional Praga și Iosif Bartoș inspector la sfatul popular Karlovy-Vary. Oaspeții se vor documenta asupra muncii culturale desfășurată de sfaturile populare în cadrul caselor de cultură.

★

In primele luni ale anului viitor producția de anvelope pentru mașini agricole și pentru motociclete va crește sensibil prin mărirea capacității de producție a uzinelor Victoria din Băicoi. Totodată va spori considerabil și numărul sortimentelor la aceste produse.

★

Teatrul Național „Vasile Alecsandri" din Iași pregătește noi piese în premieră. În curînd pe scena acestui teatru vor fi prezentate piesele: „Casa Bernardei Alba" de Federigo Garcia Lorca și „Aristocrații" de N. Pogodin.

★

De curînd la Biblioteca Centrală de Stat s-au deschis două săli noi: sala de periodice și sala de documentare științifică. Cea dintîi, dotată cu periodice românești și străine — provenite din schimb și achiziții — cît și cea de a doua dotată cu un bogat material de cercetare științifică pun la îndemîna publicului cititor posibilitatea unei documentări temeinice.

★

Zilele acestea au avut loc festivitățile prilejuite de solemnitatea decernării numelui lui Nicolae Bălcescu școlii medii nr. 8 și al lui Gheorghe Șincai școlii nr. 6 din orașul Cluj. Cu această o cazie s-au deschis și expoziții privind activitatea acestor școli și s-au dezvelit plăcile de pe frontispiciul clădirilor. Totodată, au fost dezvelite busturile lui Nicolae Bălcescu și Gheorghe Șincai.

★

Zilele acestea în capitala R. P. Bulgaria s-a sărbătorit aniversarea a 80 de ani de la înființarea Bibliotecii naționale „Vasil Kolarov". Cu acest prilej a avut loc la Sofia un simpozion la care au participat reprezentanții bibliotecilor de stat din țările socialiste.

★

Luni după-amiază au început în Capitală lucrările celei de-a 5-a sesiuni științifice a cadrelor didactice de la Institutul de construcții din București. La sesiune vor mai fi prezentate lucrări științifice pe secții, tratînd probleme din domeniul fizicii și matematicii, instalațiilor, mecanicii construcțiilor, hidrotehnicii și măsurătorilor terestre. Lucrările continuă.

★

La Institutul de Endocrinologie din Capitală se construiește un laborator pentru izotopi radioactivi, în care se vor face tratamente și cercetări științifice. Laboratorul este construit după planuri speciale pentru a asigura securitatea personalului medico-sanitar.

★

Luni a avut loc la Institutul de studii romîno-sovietic al Academiei R. P. Romîne ședința consiliului științific al institutului, care a luat în discuție darea de seamă asupra activității institutului pe anul 1958 și planul de muncă pe anul 1959.

★

În colaborare cu Institutul chimic-gaz specialiștii de la uzinele „Nicolae Teclu" din Copșa Mică vor obține pentru prima oară în țară polimetaclorat de metil (sticlă organică). Din acest produs care va apare în trimestrul I al anului viitor se vor fabrica geamuri de siguranță pentru industria de automobile, produse dentare, ortopedice și chirurgicale și diverse bunuri de larg consum.

★

Recent, în sala mare de festivități a școlii medii „Bolyai Farkaș" a avut loc o „întrunire a prieteniei", la care au participat elevi și profesori a patru școli medii din Tg. Mureș: două cu limba de predare romînă și două cu limba de predare maghiară.

Întrunirea sărbătorească, al cărei program artistic s-a desfășurat sub titlul „Împreună trăim, împreună construim", a fost inițiată de utemiștii și pionierii școlii medii „Bolyai Farkaș".

★

O nouă secție de ginecologie cu o capacitate de 70 paturi s-a construit în orașul Ploești. Secția este înzestrată cu cele mai noi aparate medicale și dotată cu mobilier construit special în scopul unei cît mai bune asistențe medicale.

★

Ministerul Învățămîntului și Culturii a elaborat recent instrucțiuni privind organizarea și desfășurarea consfătuirilor cadrelor didactice din învățămîntul preșcolar, care vor avea loc în zilele de 28 și 29 martie 1959. Consfătuirile se vor desfășura pe regiuni.

★

De la 1 ianuarie 1959, revista „Sovetschi Saiuz", apare și în limba romînă sub denumirea „Uniunea Sovietică". Abonamentele se primesc la toate oficiile poștale din țară.

★

Luni seara, în sala teatrului „Filimon Sîrbu" a avut loc o adunare festivă consacrată celei de-a 40-a aniversări a R.S.S. Bieloruse, organizată de Consiliul orășenesc A.R.L.U.S. București. Scriitorul Eugen Frunză, laureat al Premiului de Stat, a vorbit despre „40 de ani de putere sovietică în Bielorusia". A urmat un program de cîntece și dansuri prezentat de Ansamblul C.F.R.-Giulești.

★

Duminică s-a reîntors la Tg. Mureș după turneul întreprins la Budapesta și în alte localități din R. P. Ungară Teatrul Secuiesc de Stat. Ansamblul, care a repurtat un succes deosebit pe scenele țării prietene, a fost întîmpinat în gara orașului, de reprezentanți ai Comitetului regional de partid, ai sfatului popular, de oameni de știință și artă, precum și de un mare numar de oameni ai muncii din Tg. Mureș.

ULTIMELE ȘTIRI SPORTIVE

Campionatul republican de hochei

Seria a doua a campionatului de hochei pe gheață a continuat ieri cu desfășurarea partidelor din etapa a IV-a. În întîlnirea disputată dimineață Voința Miercurea Ciuc a obținut o nouă victorie dispunînd de Șurianul Sebeș cu 5—1 (1—0, 0—0, 4—1).

Aseară, în nocturnă Nicovala Sighișoara a întrecut Tarom cu 11—3 (2—2, 2—0, 7—1) iar C.C.A., care a fost preocupată mai mult de exersarea unor scheme tactice, a cîștigat cu 4—2 (3—1, 1—0, 0—1) în meciul cu Steagul roșu Orașul Stalin.

După rezultatele de ieri în fruntea clasamentului continuă să se afle C.C.A. cu 6 puncte, urmată de Voința tot cu 6 puncte dar cu un golaveraj inferior. Urmează apoi Știința. Steagul roșu și Nicovala cu cîte patru puncte fiecare, Șurianul Sebeș, Tarom cu 0 puncte.

Astăzi se desfășoară următoarele partide: ora 10: Știința—Tarom; ora 17: Nicovala—Steagul roșu; ora 19: C.C.A.—Voința.

Guvernul sovietic cheamă la îmbunătățirea relațiilor între state

Declarația guvernului sovietic în legătură cu sesiunea Consiliului N. A. T. O.

MOSCOVA 15 (Agerpres). — TASS transmite declarația guvernului sovietic în legătură cu sesiunea Consiliului N.A.T.O.:

La 16 decembrie 1958, la Paris, se deschide sesiunea ordinară a Consiliului Uniunii Atlanticului de Nord (N.A.T.O.).

Acest bloc militar creat în urma străduințelor diplomației S.U.A. există de aproape 10 ani — termen cu totul suficient pentru ca să se fi cristalizat pe deplin adevăratul lui caracter și să devină clare scopurile pe care le urmăresc organizatorii lui.

N.A.T.O. — o organizație profund ostilă intereselor menținerii păcii

Întreaga activitate practică a Uniunii Atlanticului de Nord de la crearea ei și pînă astăzi demonstrează că ea constituie o organizație militară închisă, profund ostilă intereselor menținerii păcii, al cărei membri urmează aceeași politică a cursei înarmărilor, atițării prin toate mijloacele a „războiului rece", subminării colaborării pașnice între state.

Baza pe care s-a constituit blocul militar N.A.T.O. este incompatibilă cu principiile și țelurile Organizației Națiunilor Unite, iar activitatea acestui bloc a adus și continuă să aducă multe prejudicii cauzei O.N.U.

Crearea Uniunii Atlanticului de Nord a dat loc în primul rînd la o cursă nestăvilită a înarmărilor care, în țările N.A.T.O., a luat o amploare fără precedent pentru timp de pace. Într-adevăr, numai potrivit datelor oficiale publicate, cheltuielile participanților la acest bloc au atins în primii nouă ani ai existenței lui cifra astronomică de aproape 500 miliarde dolari.

Ce-i drept, se depun multe eforturi, pentru a prezenta politica N.A.T.O. ca o politică „pașnică" și „defensivă". Faptele arată însă contrariul. Ele dovedesc că N.A.T.O. este un instrument de pregătire a războiului, că întregul sistem al organelor politice și militare ale acestui bloc acționează doar într-o singură direcție, în direcția lărgirii pregătirii unui nou război.

Uniunea Sovietică, ca și orice alt stat interesat în mod sincer în întărirea păcii ar saluta orice măsură, orice propunere din partea N.A.T.O. care ar duce la reducerea încordării internaționale și ar fi dispusă să răspundă neîntîrziat la asemenea măsuri și propuneri. Dar care sînt însă faptele și propunerile N.A.T.O. care ar putea fi considerate ca o mărturie a dragostei de pace și a dorinței de a reglementa printr-un acord și prin tratative problemele internaționale arzătoare? În tot cursul existenței sale, Uniunea Atlanticului de Nord nu a manifestat niciodată o astfel de inițiativă.

Dimpotrivă, la sesiunile Consiliului N.A.T.O. orice propuneri îndreptate spre micșorarea încordării internaționale și încetarea cursei înarmărilor sînt întîmpinate în mod sistematic cu ostilitate.

S.U.A. transformă Europa occidentală într-un vast rachetodrom

Vădita lipsă de interes a conducătorilor N.A.T.O. pentru căutarea unor căi în vederea reglementării problemelor internaționale litigioase, nu face decît să confirme că ei nu tind spre aplanarea divergențelor, spre lichidarea focarelor de conflicte internaționale, ci, dimpotrivă, spre permanentizarea actualei împărțiri a lumii în grupări militare opuse una alteia și spre intensificarea încordării internaționale. Ei consideră aceasta ca unicul mijloc de a justifica existența N.A.T.O. pe viitor.

Este greu să nu se ajungă la concluzia că politica externă a guvernelor țărilor care fac parte din N.A.T.O. ar avea două fețe. De la tribuna O.N.U. reprezentanții principalelor puteri ale N.A.T.O. nu contenesc să facă declarații despre dragostea lor de pace. Dar, la sesiunile Consiliului N.A.T.O., în statul major militar al acestei organizații, la adăpostul ușilor capitonate se iau hotărîri avînd cu totul alt caracter.

Există oare o țară care face parte din sfera de acțiune a pactului Atlanticului de Nord, unde să fi fost lichidată măcar o bază militară a N.A.T.O. sau de unde să fi fost retrase trupele străine? După cum se știe, asemenea cazuri nu există. În schimb se știe că S.U.A. au atras în cursa înarmărilor toate celelalte țări participante la N.A.T.O., au creat pe teritoriile statelor străine sute de baze militare și puncte fortificate, pe teritoriile multor țări staționează trupele lor, iar în prezent ele caută să obțină ca pe aceste teritorii să fie amplasate și baze americane pentru arme atomice și arme rachetă.

În cercurile N.A.T.O. nu se ascunde că și la apropiata sesiune de la Paris va fi discutată problema mijloacelor de a accelera amplasarea bazelor americane pentru arme rachetă și nucleare pe teritoriile statelor participante la N.A.T.O. unde asemenea baze nu există deocamdată.

Mulți își amintesc de îngrijorarea profundă stîrnită de încercarea făcută la sesiunea Consiliului N.A.T.O. din decembrie anul trecut de a soluționa problema amplasării bazelor americane pentru arme rachetă și nucleare în țările Europei occidentale. În declarațiile reprezentanților guvernelor mai multor țări vesteuropene au putut fi observate atunci unele accente lucide care oglindeau înțelegerea faptului simplu că bazele americane pentru arme rachetă și nucleare, fie pe teritoriul Danemarcei sau Franței, Norvegiei sau Greciei, sau oricărui alt stat nu numai că nu ar fi întărit cît de cît securitatea, ci dimpotrivă ar fi periclitat situația țării pe al cărei teritoriu aceste baze urmau să fie amplasate.

Nu întîmplător acordul cu privire la crearea pe teritoriul Angliei a bazelor americane pentru arme rachetă încheiat la începutul acestui an de guvernul britanic cu S.U.A. a stîrnit o furtună de proteste atît de violentă în Anglia.

Dintre toate țările continentului european numai guvernul Italiei a cedat presiunii Statelor Unite și și-a dat recent consimțămîntul la crearea pe teritoriul său de baze americane pentru lansarea armelor rachetă și nucleare. Sesiunea de la Paris a Consiliului N.A.T.O. este menită, în mod evident, după concepția conducătorilor săi, să frîngă și rezistența opusă de celelalte țări vesteuropene planurilor de amplasare a bazelor americane pentru arme-rachetă și nucleare pe teritoriile lor. Aici se mizează în mod vădit pe lipsa de memorie a popoarelor. Puțin le pasă însă de atitudinea popoarelor țărilor vesteuropene față de măsurile proiectate: într-adevăr este mai greu să anulezi o hotărîre odată luată decît să împiedici adoptarea ei.

Guvernul sovietic consideră necesar să atragă din nou atenția asupra urmărilor grave pe care le-ar aduce cu sine înfăptuirea planurilor de creare a bazelor americane pentru arme nucleare și rachetă în țările vesteuropene membre ale N.A.T.O.

GUVERNUL SOVIETIC A ȘI DECLARAT ÎN REPETATE RÎNDURI CĂ ÎN CAZUL CÎND AR FI ÎNTREPRINSĂ O ÎNCERCARE DE AGRESIUNE ÎMPOTRIVA U.R.S.S. ȘI A STATELOR SOCIALISTE ALIATE CU EA, NECESITĂȚILE MILITARE AR FACE INEVITABILA O CONTRALOVITURA ÎMPOTRIVA BAZELOR PENTRU ARMELE RACHETA ȘI NUCLEARE ALE NATO. Și adepții NATO să nu caute să inducă în eroare popoarele țărilor vesteuropene pretinzînd că fără consimțămîntul guvernelor respective comandamentul NATO nu va putea folosi bazele pentru armele rachetă și nucleare amplasate pe teritoriile acestor țări și, prin urmare, ele nu ar fi expuse unei contralovituri. Este puțin probabil ca în zilele noastre să existe oameni atît de naivi încît să creadă că generalii americani care dețin posturi de comandă în NATO, după ce vor primi ordinul de a începe operațiunile militare vor aștepta consimțămîntul unui guvern sau altuia pentru folosirea bazelor amplasate pe teritoriile acestor țări.

Date fiind actuala dezvoltare a tehnicii militare și sistemul statornicit de obligații militare între state, nu există o măsură mai primejdioasă decît punerea la dispoziție de către un stat a teritoriului său pentru bazele străine destinate armei rachetă și nucleare. Consimțămîntul statelor vesteuropene ca pe teritoriul lor să fie amplasate baze americane pentru arme atomice și rachetă ar însemna o măsură fatală care ar apropia cu mult pericolul dezlănțuirii unui război cu arme rachetă și nucleare. După concepția acelora care impun crearea lor, aceste baze trebuie să servească ca un fel de element de protecție, cîmp magnetic, capabil să atragă asupra sa o parte din mijloacele nucleare și rachetă pe care statele supuse unei agresiuni ar fi silite să le folosească pentru a da o contralovitură agresorului. **ACESTE CALCULE AU ÎNSĂ UN CUSUR EVIDENT: DEZVOLTAREA TEHNICII MODERNE A PUS CAPĂT PENTRU TOTDEAUNA SITUAȚIEI CÎND UNELE PUTERI ERAU INACCESIBILE ȘI PUTEAU SA INTRE NEPEDEPSITE ÎN RAZBOI CONSIDERIND CĂ DEPARTAREA DE PRINCIPALELE TEATRE ALE OPERAȚIUNILOR MILITARE LE VA APARA DE ORORILE RAZBOIULUI PE PROPRIUL LOR TERITORIU.**

Primejdia înzestrării Germaniei occidentale cu arma nucleară

O deosebită primejdie rezultă din faptul că se proiectează în primul rînd înzestrarea Germaniei occidentale cu arma nucleară. Pot oare popoarele țărilor care au fost atacate de agresorii hitleriști să treacă cu vederea faptul că astăzi în Germania occidentală există forțe influente care nu s-au resemnat cu înfrîngerea din cel de-al doilea război mondial și urzesc planuri revanșarde? Pot oare ele să uite că R.F. Germană este singurul stat din Europa care are pretenții teritoriale față de alte țări europene? Nu, deoarece aceasta politică constituie o sfidare la adresa popoarelor Europei, fără a mai vorbi de faptul că ea implică o primejdie de moarte pentru germanii înșiși.

În legătură cu apropiata sesiune a Consiliului NATO este menționată de asemenea problema creării așa-numitului „Comandament Baltic al NATO", adică coordonarea forțelor maritime militare ale R.F.G. și Danemarcei sau mai precis — subordonarea Danemarcei planurilor militare care se urzesc în R.F.G. sub egida N.A.T.O.

Uniunea Sovietică se pronunță pentru o altă evoluție a evenimentelor în regiunea Mării Baltice. Ea sprijină întrutotul acțiunile Republicii Democrate Germane și Republicii Populare Polone pentru transformarea Mării Baltice într-o zonă a păcii. Uniunea Sovietică însă ca și celelalte state situate la Marea Baltică nu va putea să nu ia în considerare pregătirile militare sus-menționate ale NATO. Republicii Federale Germane, Danemarcei și celorlalte țări ale NATO le va reveni întreaga răspundere pentru eventualele urmări ale atragerii statelor din bazinul baltic în sfera pregătirilor în vederea unui război cu arme atomice și arme rachetă.

NATO își asumă tot mai mult rolul de jandarm internațional destinat să înăbușe mișcarea de eliberare națională din țările coloniale și dependente. Cu mai puțin de jumătate de an în urmă omenirea a văzut cum sistemul de baze militare de pe teritoriile cîtorva state — sistem creat în cadrul acestei grupări militare — a fost folosit pentru intervenția militară a doi dintre principalii membri ai NATO — S.U.A. și Anglia — împotriva a două mici state arabe. Și acest exemplu care demonstrează ce este NATO, nu-i cîtuși de puțin izolat.

În ultima vreme este la modă să se vorbească despre rolul NATO în chestiunile economice. Se anunță printre altele că la viitoarea sesiune vor fi ridicate probleme ca întrarea în vigoare a tratatului privitor la așa-numita „piață comună" a celor șase țări vest-europene membre ale NATO și proiectele de creare în Europa occidentală a unei „zone a comerțului liber". Discutarea în cadrul sesiunii Consiliului NATO a problemelor cu caracter economic este menită, probabil, să creeze impresia că conducătorii NATO sînt preocupați de dezvoltarea comerțului, industriei și bunăstării populației. În ceea ce privește fondul chestiunii, izolarea blocului țărilor vesteuropene de celelalte state ale Europei nu poate să nu ducă la o dependență și mai mare față de S.U.A. a țărilor europene membre ale NATO. Calea dezvoltării cu succes a economiei țărilor vesteuropene constă nu în autoizolarea lor de alte țări ale Europei, nu în adaptarea economiei lor la necesitățile cursei înarmărilor, ci în dezvoltarea unor largi legături economice și comerciale pe bază europeană generală fără nici o discriminare. Cercurile conducătoare ale NATO împiedică însă țările vesteuropene să pășească pe această cale.

A devenit o tradiție ca pregătirea sesiunilor Consiliului NATO să fie însoțită de agravarea artificială a „războiului rece", de crearea unei situații încordate care să înlesnească adoptarea unor hotărîri urmărind desfășurarea pe scară și mai largă a pregătirilor militare. Sesiunea ordinară a Consiliului NATO de la Paris nu face excepție în această privință. Au fost puse din nou în circulație afirmațiile despre „caracterul agresiv" al Uniunii Sovietice și despre „pericolul comunismului mondial".

În acest scop se încearcă chiar să se folosească propunerile făcute de Uniunea Sovietică pentru lichidarea focarului periculos al încordării internaționale care a luat naștere în Berlinul occidental unde cele trei puteri se află în calitate de ocupanți.

Propagandiștii N.A.T.O. fac zarvă în jurul pretinselor „intenții agresive" ale U.R.S.S. chiar în timp ce Uniunea Sovietică trece la înfăptuirea unui nou program grandios de dezvoltare economică pașnică și de ridicare a bunăstării poporului său, program fără precedent în istoria vreunui popor, vreunei țări din lume. Cine nu înțelege însă că pentru rezolvarea cu succes a sarcinilor mărețe ale planului septenal, Uniunea Sovietică are nevoie de pace și nu de cursa înarmărilor, nu de pregătiri militare, nu de război „rece" sau „cald"?

Inițiatorii cursei înarmărilor ar dori să silească popoarele să se împace cu toate planurile care atițită ura față de om, să paralizeze voința de rezistență, să încătușeze forțele păcii. Nu încape însă nici o îndoială că sînt sortite eșecului încercările ideologilor „războiului rece" de a sugera popoarelor ideea nefirească că în fața omenirii nu există o altă cale decît războiul atomic distrugător. Numai oamenii care cu bună știință nu vor să țină seamă de realități și să dea ascultare glasului rațiunii, pot nega că există o altă cale, de altfel singura justă — calea înțelegerii între state, a încetării actualei curse în producția de bombe nucleare și rachete și a întăririi legăturilor pașnice firești între toate țările. Aceasta este calea largă a omenirii, calea spre pace, ca este deschisă tuturor și oamenii de stat trebuie să meargă pe această cale dacă le sînt scumpe interesele păcii și dacă îi preocupă fericirea propriului lor popor. U.R.S.S., R. P. Chineză și celelalte state socialiste cheamă tocmai la aceasta.

Guvernul sovietic este ferm convins că dezvoltarea viitoare a relațiilor internaționale pe această cale este pe deplin posibilă și necesară și își întemeiază pe aceasta întreaga sa politică externă.

Propuneri îndreptate spre stabilirea unei păci trainice

Guvernul sovietic propune guvernelor statelor participante la Tratatul Atlanticului de Nord următoarele:

1. În loc de a continua izolarea între țările care fac parte din N.A.T.O. și țările care fac parte din organizația Tratatului de la Varșovia, și intensificarea înarmărilor acestor două principale grupări militare opuse una alteia, să se încheie între ele un Tratat de neagresiune — așa cum au propus deja în mod oficial statele participante la Tratatul de la Varșovia.

Luînd în considerare faptul că înseși clauzele Tratatului Atlanticului de Nord prevăd posibilitatea revizuirii și modificării lui după expirarea termenului de 10 ani (articolul 12 al tratatului menționat), guvernul sovietic propune să se ajungă la un acord ca, atît în textul Tratatului Atlanticului de Nord cît și în textul Tratatului de la Varșovia să se introducă o stipulație care să prevadă că statele participante la N.A.T.O. ca și statele participante la Tratatul de la Varșovia nu vor acorda ajutor militar și economic sau sprijin moral agresorului, indiferent de faptul dacă ele sînt legate sau nu prin obligații de alianță sau orice alte obligații cu statul agresor.

2. În loc de a atrage noi și noi țări și regiuni ale lumii în orbita cursei înarmărilor cu arme nucleare și rachete — să se ajungă în viitorul apropiat la un acord asupra creării în Europa Centrală a unei zone în care să nu existe arme nucleare și rachete, pe baza propunerilor guvernului Republicii Populare Polone care țin seama în multe privințe de considerentele formulate în țările occidentale.

Guvernul sovietic sprijină întrutotul această propunere a Poloniei ca fiind realistă și oferind o bază bună pentru un acord în interesul reducerii încordării internaționale în Europa.

3. În loc de a lărgi rețeaua de baze militare și de a concentra forțe armate ale unor state pe teritoriile altor state, ceea ce nu se poate considera normal pe timp de pace, să se treacă la reducerea de comun acord a efectivului trupelor străine de pe teritoriile țărilor N.A.T.O. și ale Tratatului de la Varșovia, pentru început chiar și în proporții mici.

Acestea sînt după părerea guvernului sovietic măsurile practice inițiale care ar putea fi traduse în viață în viitorul apropiat în baza unui acord între statele participante la N.A.T.O. și la Tratatul de la Varșovia.

Aceasta nu epuizează firește măsurile primordiale care trebuie luate pentru a se reduce cu adevărat primejdia dezlănțuirii unui război atomic. Trebuie să se ia o serie de măsuri în baza unui acord între marile puteri, și în primul rînd trebuie să se pună capăt pentru totdeauna experiențelor cu arme atomice.

După cum se știe, Uniunea Sovietică a prezentat spre examinare celei de-a 13-a sesiuni a Adunării Generale a O.N.U. și conferințelor care au loc în prezent la Geneva în problemele încetării experiențelor nucleare și prevenirii unui atac prin surprindere de către un stat împotriva altuia, propuneri corespunzătoare îndreptate spre restrîngerea cursei înarmărilor.

Guvernul sovietic consideră de asemenea necesar să se reglementeze în viitorul cel mai apropiat problema Berlinului a cărui ocupație străină constituie o sursă serioasă de încordare internațională. Baza potrivită pentru rezolvarea problemei Berlinului ar putea fi stabilirea pentru Berlinul occidental a statutului de oraș liber, demilitarizat, care să-și conducă treburile în mod de sine stătător.

GUVERNUL SOVIETIC CONTINUĂ SĂ FIE CONVINS CĂ METODA CEA MAI BUNĂ PENTRU SOLUȚIONAREA PROBLEMELOR INTERNAȚIONALE LITIGIOASE ÎN CONDIȚIILE CARE S-AU CREAT ESTE CONVOCAREA UNEI CONFERINȚE A ȘEFILOR DE GUVERNE. În ceea ce îl privește el va continua să insiste asupra convocării acestei conferințe. Dar și acum, atîta vreme cît o asemenea conferință nu este încă convocată, trebuie să se depună o muncă neobosită pentru reglementarea fiecărei probleme care provoacă neîncredere și fricțiuni în relațiile dintre state, trebuie înlăturate fie chiar și treptat contradicțiile adînci care separă în prezent statele din Est de cele din Vest. **Tocmai aceasta este datoria tuturor oamenilor de stat conștienți de răspunderea lor față de popoare, și nu să grăbească alunecarea lumii spre un nou război prin intensificarea ritmului cursei înarmărilor. Iată de ce GUVERNUL SOVIETIC CHEAMA ACUM, ÎN AJUNUL SESIUNII ORDINARE A CONSILIULUI N.A.T.O., CA SA SE IA MASURI ÎN COMUN, ÎN SCOPUL REDUCERII ÎNCORDARII ÎN EUROPA ȘI ÎMBUNATATIRII RELAȚIILOR DINTRE CELE DOUA GRUPARI DE STATE REUNITE ÎN N.A.T.O. ȘI RESPECTIV ÎN ORGANIZAȚIA TRATATULUI DE LA VARȘOVIA.**

Guvernul Uniunii Sovietice speră că această chemare va avea ecou la guvernele țărilor participante la Tratatul Atlanticului de Nord. Nu încape îndoială că orice pas care contribuie ca în relațiile dintre state să triumfe principiile coexistenței pașnice, se va bucura de aprobarea generală și de sprijinul popoarelor.

*

La 13 decembrie Ministerul Afacerilor Externe al U.R.S.S. a adresat textul declarației guvernului sovietic guvernelor tuturor statelor membre ale organizației Tratatului Atlanticului de Nord.

Copii ale declarației guvernului sovietic au fost trimise guvernelor tuturor țărilor cu care U.R.S.S. are relații diplomatice precum și guvernelor altor țări membre ale O.N.U.

(Subtitlurile și sublinierile aparțin redacției)

Sub semnul divergențelor

— Corespondență specială telefonică —

Pentru cîteva zile Parisul a devenit centrul agitației diplomatice a occidentului.

Duminică, la ridicarea cortinei, cei patru miniștri ai Afacerilor Externe, ai Franței, Marii Britanii, Statelor Unite și Germaniei Federale au realizat în același timp un acord și un dezacord. Acordul a fost obținut cu ușurință și privește respingerea propunerii Uniunii Sovietice în problema Berlinului. Dar cei patru miniștri nu s-au putut înțelege cu privire la conținutul contrapropunerilor pe care urmează să le prezinte guvernului sovietic. Această sarcină a fost lăsată în seama celor 15 membri ai N.A.T.O., a căror sesiune ministerială începe la 16 decembrie. Se poate spune încă de pe acum că această misiune va fi destul de dificilă, deoarece este neîndoielnic că diplomația vest-germană nu va putea obține tot atît de ușor satisfacție cum s-a întîmplat ieri la Quai d'Orsay, cu prilejul respingerii propunerii sovietice.

Într-adevăr, „armonia" este departe de a sălăslui în sînul organizației Atlantice. Generalul american Nordstad, comandantul șef al N.A.T.O., a primit sarcina de a accelera întărirea dispozitivului militar al N.A.T.O. îndreptat împotriva țărilor socialiste și măsurile prezentate de acesta se inspiră tocmai din această directivă.

În primul rînd este vorba de accelerarea și desăvîrșirea reînarmării, sub toate formele, a Germaniei Occidentale, reînarmare la care guvernul francez nu se opune, dar pe care ar vrea s-o controleze în mare măsură, pe deoparte, grație unui sistem de apărare Europa—Africa, care să permită un fel de integrare a armatelor germane și franceze sub comandament francez; pe de altă parte prin faimosul plan de creare a unui directorat franco-anglo-american. Dar unii membri ai Consiliului N.A.T.O. se pregătesc să ridice chestiunea „delicată" a insuficientei contribuții militare franceze din cauza războiului din Algeria.

Divergențele sînt adîncite de chestiunea instalării de baze pentru lansarea de rachete și de reticențele pe care această chestiune o provoacă la o serie de membri ai blocului, în special cei din nordul Europei, care resimt puternic presiunea opiniei publice. Cu alte cuvinte, fiecare în parte este de acord cu scopurile agresive ale blocului, dar fiecare caută să reducă pe cît posibil propriile sale riscuri și cheltuieli.

Atenția a fost reținută de faptul că, comitetul militar al N.A.T.O., care trebuia să-și țină ședințele la Paris timp de două zile, și-a întrerupt pe neașteptate lucrările, pentru că s-au ivit serioase divergențe la examinarea raportului comandantului forțelor armate ale N.A.T.O. din Europa. Raportul a ridicat problema creării de baze americane pe insulele aparținînd Portugaliei și a cerut din nou admiterea Spaniei în Pactul Atlantic. Aceasta a provocat, probabil, o reacție violentă din partea unor delegații și îndeosebi din partea delegațiilor țărilor nordice.

Dar una din principalele divergențe dintre cei patru principali parteneri ai N.A.T.O. se conturează în legătură cu problema germană, inclusiv a Berlinului. Marea Britanie este cuprinsă de teamă — ceea ce explică comportarea sa — că Statele Unite rezervă Franței și Germaniei Occidentale un rol predominant în dispozitivul militar instalat în Europa. De aceea, termenul de „tocmeală" revine adesea în convorbirile din culise. Guvernul Mac Millan a propus aprobarea liniei lui Adenauer în chestiunea Berlinului, în schimbul sprijinului pe care Bonnul ar trebui să-l dea Angliei în rezolvarea divergențelor sale economice cu Franța, în legătură cu „piața comună".

„Tocmelii" germano-engleze i se opune însă o altă: în cursul recentei întrevederi De Gaulle—Adenauer cei doi interlocutori au căzut de acord ca Germania Federală să acorde sprijinul ei cererilor economice franceze iar în schimb Franța să sprijine reînarmarea Germaniei Occidentale. După cum se vede membrii N.A.T.O.-ului au încă mult de făcut pentru a-și „armoniza" punctele lor de vedere.

Mai există însă și un alt aspect, pe care nu puțini observatori l-au reținut. Este vorba de atitudinea opiniei publice. Ziarul „LE MONDE" scoate acest aspect în relief în mod clar. El avertizează că în chestiunea Berlinului „diplomația occidentală trebuie să știe că de data aceasta nu se va putea eschiva prin piruete verbale de la răspunsurile care-i incumbă". „Trebuie deci, continuă „LE MONDE", ca miniștrii occidentali să procedeze la o investigare completă a situației, să examineze starea reală de spirit a opiniei publice din țările lor, să nu folosească formule definitive, dacă consideră că vor trebui, mai de vreme sau mai tîrziu, să ducă tratative". Ziarul „COMBAT" consideră că guvernul vest-german nu va putea convinge tot atît de ușor pe cei 15 membri ai N.A.T.O. cum l-a convins pe cei trei „că este suficient să se respingă propunerile sovietice pentru a se rezolva problema Berlinului".

GEORGES DASCAL

Paris 15 decembrie

SEMNAREA COMUNICATULUI COMUN CU PRIVIRE LA TRATATIVELE DINTRE DELEGAȚIILE DE PARTID ȘI GUVERNAMENTALE ALE R. P. POLONE ȘI R. D. GERMANE

VARȘOVIA 15 (Agerpres). — La 14 decembrie a fost semnat comunicatul comun cu privire la tratativele dintre delegațiile Partidului Muncitoresc Unit Polonez și Partidului Socialist Unit din Germania, precum și dintre delegațiile guvernamentale ale R. P. Polone și R. D. Germane.

Din partea poloneză comunicatul a fost semnat de **W. Gomulka**, prim-secretar al C.C. al P.M.U.P. și, **J. Cyrankiewicz** președintele Consiliului de Miniștri al R.P. Polone, din partea R.D. Germane de **W. Ulbricht**, prim-secretar al C.C. al P.S.U.G., prim vicepreședinte al Consiliului de Miniștri al R.D. Germane.

La semnarea comunicatului comun au fost de față membrii delegațiilor de partid și guvernamentale ale R.P. Polone și R.D. Germane.

Interesele tuturor popoarelor europene cer încetarea imediată a înarmării atomice a Germaniei occidentale

Interviul acordat de O. Grotewohl, redactorului șef al ziarului „Neues Deutschland"

BERLIN 14 (Agerpres). — Agenția A.D.N. a transmis textul interviului acordat de președintele Consiliului de Miniștri al R.D. Germane, O. Grotewohl, redactorului șef al ziarului „NEUES DEUTSCHLAND" în legătură cu viitoarea sesiune a Consiliului N.A.T.O. de la Paris.

O. Grotewohl a arătat că există toate motivele să se manifeste temerea că *hotărîrile viitoarei sesiuni a Consiliului N.A.T.O. vor duce la o nouă accentuare a încordării internaționale*, deoarece hotărîrile adoptate pînă în prezent în cadrul conferințelor țărilor membre ale N.A.T.O. au avut întotdeauna asemenea urmări. O. Grotewohl a declarat: *Guvernul R. F. Germane duce o politică de poziții de forță. Nici odată n-a fost atît de clar ca în prezent că guvernul vest-german și, în primul rînd, cancelarul Adenauer sînt dușmanii destinderii încordării internaționale și depun toate eforturile pentru accentuarea ei.*

În prezent, a spus O. Grotewohl, *Adenauer își concentrează toate eforturile pentru a convinge puterile occidentale să nu accepte realizarea unei înțelegeri în vederea normalizării situației din Berlin și, prin urmare, a lichidării celui mai primejdios focar de provocări în centrul Republicii Democrate Germane iubitoare de pace. Adenauer cere puterilor occidentale să respingă propunerile Uniunii Sovietice și să nu considere aceste propuneri ca bază pentru tratative. Adenauer dorește să mențină Berlinul occidental ca un centru de provocări și sabotaj împotriva țărilor socialiste, ca „oraș de front" în războiul rece.*

De aceea el se cramponează de menținerea regimului de ocupație străină în Berlinul occidental sperînd totodată să atragă în politica sa aventuristă puterile occidentale și celelalte țări ale N.A.T.O. O astfel de politică aventuristă, a arătat O. Grotewohl, poate dezlănțui războiul civil în Germania și atrage statele aliate cu Germania occidentală într-un conflict cu Uniunea Sovietică și celelalte țări socialiste.

În ultimele săptămîni, a spus O. Grotewohl, guvernul federal a arătat tot mai fățiș adevăratele scopuri ale politicii sale de înarmare atomică. Aceste scopuri sînt înfăptuirea cu forța armelor, fie chiar și cu arma atomică, a reunificării celor două state germane și ducerea la îndeplinire a cererilor șovine și revanșarde ale guvernului vest-german. Aceasta este cauza pentru care el refuză să ducă tratative cu R.D. Germană și se pronunță împotriva oricărei propuneri pentru rezolvarea pașnică a problemei germane. Ele sînt de asemenea cauze pentru care el respinge tratativele în legătură cu tratatul de pace cu Germania.

INTERESELE TUTUROR POPOARELOR EUROPENE, a subliniat Otto Grotewohl, CER INCETAREA IMEDIATĂ A ÎNARMĂRII ATOMICE A GERMANIEI OCCIDENTALE ȘI CREAREA GARANȚIEI CĂ O AGRESIUNE DIN PARTEA MILITARISMULUI GERMAN NU SE VA MAI REPETA.

Guvernul R. D. Germane avertizează împotriva sprijinirii acelor forțe din Germania occidentală și din Berlinul occidental care încearcă acum la Paris să împiedice orice destindere a încordării în problema Berlinului și se pronunță pentru continuarea înarmării atomice a Germaniei occidentale.

Există alt drum

(Urmare din pag. 1-a)

tru lansarea rachetelor veți reuși să abateți și să atenuați contraloviturile! Ea avertizează țările Europei occidentale: să nu credeți că odată create aceste baze pentru rachete nucleare comandanții militari americani vor aștepta consimțămîntul dvs. înainte de a vă implica într-un război criminal.

Tehnica militară modernă permite pedepsirea aspră a agresorilor oriunde s-ar afla ei și la orice planuri ar recurge. Cît privește consimțămîntul, să ne fie permis să punem o întrebare: oare atunci cînd statul major american a dat ordin de debarcare în Liban, a cerut consimțămîntul țărilor membre pe teritoriul cărora se aflau avioanele ce și-au luat zborul spre Liban? Faptele arată că comandanții americani nu numai că n-au avertizat pe aliații lor dar au și violat neutralitatea Austriei. Această vorbărie despre consimțămînt amintește foarte bine de gălăgia făcută de autorii acordurilor de la Paris în legătură cu clauzele restrictive care ar împiedica înarmarea atomică a Germaniei occidentale și producerea de către aceasta de armament atomic. Unde sînt toți acei avocați ai acestor clauze astăzi, cînd Consiliul Atlantic se întrunește pentru a asigura înarmarea atomică a Germaniei occidentale? Probabil că se ocupă cu formularea implicațiilor juridice ale instalării bazelor-rachetă americane pe teritorii străine.

Au trecut 10 ani de cînd a luat ființă N.A.T.O. El are la activul său 500 miliarde dolari cheltuite pentru cursa înarmărilor și alte numeroase acțiuni cu caracter agresiv. Cu toate acestea N.A.T.O. nu a putut asigura și nu va putea asigura nici în viitor, înăbușirea planurilor de dominație mondială ale organizatorilor lui. Pe zi ce trece el devine tot mai odios popoarelor și nu va întîrzia să-și ia locul său în arhiva neagră a istoriei alături de alte nume odioase: „axa Roma-Berlin", „Fuhrer", „noua ordine europeană" și altele.

N. LUPU

SPECTACOLE

TEATRE: Teatrul de Operă și Balet al R.P.R. 19,30: Bărbierul din Sevilla; Național „I.L. Caragiale" (sala Comedia) 19,30: Bădăranii; Național „I. L. Caragiale" (sala Studio) 19,30: Institutorii; Armatei (sala Magheru) 20: Femeia îndărătnică; Armatei (sala Uranus) 19: O zi de odihnă; Municipal (sala Matei Millo) 20: Sfînta Ioana; Municipal (sala Filimon Sîrbu) 20: Tache, Ianke și Cadîr; Tineretului 19,30: Hoții; „C. Nottara" 19,30: Nota zero la purtare; Opereta 19,30: Căsătoria secretă; „Tăndărică" (sala Orfeu) 15: Micul Muck; „Tăndărică" (sala Academiei) 15: Pățaniile unui păpușă de lemn; „C. Tănase" (sala Savoy) 20: Nuntă la mînăstire; „C. Tănase" (sala Victoria) 20: Între noi femeile; Circul de Stat 20,30: Premieră la circ.

CINEMATOGRAFE: Patria, Înfrățirea între popoare, I. C. Frimu, Olga Bancic: Fata cu chitara; Republica, București, Alex. Sahia: Legenda dragostei; Magheru, Victoria, 1 Mai: S-a întîmplat la Penkov; Vasile Alecsandri, Elena Pavel, Vasile Roaită, Nicolae Bălcescu: Vrăjitoarele din Salem; Lumina: Înfringere; Central: Sploana din Hongkong; 13 Septembrie: Cazul dr. Laurent; Maxim Gorki: Rita; Timpuri Noi: Prin Ghana îndepărtată, Strada nu-i loc de joacă, Lupta contra infecției, Muntele Iang Tang Sang, Iarmarocul vesel; Tineretului: Surorile; Gh. Doja: Idolul de sare; Al. Popov: Paradisul castorilor, Să mergem la Suhumi, De ce am făcut aceasta? Sport sovietic nr. 5/1958, Pantelonașii se poartă uscați; Ilie Pintilie, 8 Martie, George Bacovia: Bomba; Grivița: S-au cunoscut cu toții; Cultural: Zile de dragoste; Unirea: Pe Donul liniștit (seria II); 8 Mai: Cei trei din pădure; C. David: Surorile; Donca Simo, Flacăra: Trapez; Arta: Haiducii; Munca: Facerea lumii; Mioriița: Pescarii din Aral; 23 August: Serenada mexicană; Popular: Dincolo de brazi; M. Eminescu: Anul 1918; Libertății, Drumul serii: Idiotul; Gh. Coșbuc, Aurel Vlaicu: Afacerea nu s-a clasat; 30 Decembrie: Mă-zurca dragostei; 16 Februarie: Un nou nu-măr de atracție; B. Delavrancea: Pe Donul liniștit (seria I).

TELEVIZIUNEA: 19: Informațiile după amiezii; 19,05: Emisiune pentru copii: O carte nouă pentru voi; 19,12: Un film pentru copii; 19,30: Transmisia piesei „Nota zero la purtare" de Virgil Stoenescu și Octavian Sava. Interpretează colectivul Teatrului „Constantin Nottara". În pauze: Jurnalul televiziunii și ultimele știri.

TIMPUL PROBABIL

Institutul Meteorologic Central anunță pentru zilele de 17, 18 și 19 decembrie următorul timp probabil:

În București: Vremea rămîne călduroasă cu cerul variabil, temporar ploaie. Vînt moderat din sectorul vestic. Temperatura staționară.

În țară: Vremea se menține călduroasă cu cerul variabil temporar noros. Precipitații sub formă de ploaie vor cădea în cea mai mare parte a țării. În munți lapoviță și ninsoare. Vînt moderat din vest și sud-vest. Temperatura staționară. Minimele vor fi cuprinse între minus 6 și plus 6 grade, iar maximele între plus 3 și plus 13 grade.

Redacția Piața Scînteii Tel. 17.60.10. Administrația 17.60.10—17.60.20, interior 1400. Abonamentele se primesc la toate oficiile poștale, factorii poștali și difuzorii din întreprinderi și instituții. Tiparul Combinatul Poligrafic Casa Scînteii „I. V. Stalin".