Proletari din toate țările, uniți-vă!

Romînia liberă

ORGANUL SFATURILOR POPULARE DIN REPUBLICA POPULARĂ ROMÎNĂ

Anul XVI nr. 4390 | 4 pagini — 20 bani | Vineri 21 noiembrie 1958

DE AICI A PORNIT INIȚIATIVA...

- *Economiile propuse pentru acest trimestru, pe cale de realizare*
- *Noi angajamente pe linia gospodăririi materialelor auxiliare*
- *Vizitînd expoziția gazetelor de perete • Intr-o singură zi, peste 100 de propuneri valoroase*

De curînd, la uzina „Ianoș Herbak" din Cluj s-a făcut un scurt bilanț al acțiunii care este în plină desfășurare: **reducerea consumurilor specifice și îmbunătățirea calității produselor.** Cu acest prilej, s-a constatat că **rezultatele obținute în direcția economisirii materiilor prime** (peste 150.000 dmp piele, din care se pot confecționa aproape 8.000 perechi fețe de încălțăminte), **nu sînt departe de cifrele prevăzute în angajamentul luat pentru ultimul trimestru al acestui an.** Se constată totodată o îmbunătățire a calității produselor, îndeosebi la pantofi bărbătești cu talpă microporos și pantofi de copii (la ghete copii nr. 29—35, planul de calitate se depășește regulat cu 4—7 la sută).

Noi rezerve

După cum se știe, colectivul uzinei clujene a cerut să i se reducă planul de aprovizionare pe anul viitor privind materia primă. Încurajați de rezultatele obținute pînă acum în economisirea acestor materiale, muncitorii din diferite secții și-au îndreptat atenția în ultimul timp și spre posibilitatea reducerii consumurilor de materiale auxiliare (la aceste materiale, consumul specific se stabilește în funcție de consumul real al uzinei din anul precedent).

De pildă, **colectivul subsecției „tras" a hotărît să economisească lunar: 10 kg. soluție pap cismăresc, 10 kg. texuri și 25 kg. sîrmă. La subsecția „tălpuit" se va realiza lunar o economie de 30 kg. texuri, 4 kg. ață cismărească etc., iar la subsecția „terminat", 10 kg. vopsele, 25 kg. apret, 50 kg. benzină și 1 kg. amoniac.**

Preocupări asemănătoare am întîlnit și la secția „cusut fețe". Aici, se vor economisi în aceeași perioadă materiale auxiliare cum ar fi panglici de întărit (4.000 m), ață de mătase pentru cusut fețe (15.000 m.) și altele. Dacă ne gîndim că asemenea angajamente au luat și colectivele altor cîtorva secții, ne putem da lesne seama că și pe această cale se poate aduce o contribuție importantă la reducerea prețului de cost.

Un interviu colectiv original

Primind datele pe care le-am prezentat mai sus, ne am exprimat dorința să stăm de vorbă cu cîțiva muncitori fruntași Tovarășul ȘTEFAN NILGEZS, director general al uzinei s-a oferit să ne conducă. Spre surprinderea noastră, nu ne-a dus în nici o secție ci la... o expoziție a gazetelor de perete din uzină.

— Astăzi — ne-a spus tovarășul director general — vă sfătuiesc să stați de vorbă cu muncitorii noștri prin intermediul articolelor pe care le-au scris. Sînt încredințat că nu veți regreta.

Am pornit să... discutăm cu muncitorii din toate secțiile despre acțiunea de economisire. Vechea noastră cunoștință, tovarășul RADA FAUSTIN de la secția croit nr. 1 ne-a povestit de preocuparea deosebită pe care o au pentru realizarea de economii de piele, pentru fețe și căptușeală, muncitorii Maria Noje, Maria Delbacs, Samoilă Benko, E Tudor și alții. Brigadierul IACOB TOPAN a considerat că este bine să vorbească despre metodele cunoscutului șantajator Francisc Dobai.

— Felul în care lucrează — scrie dînsul în articolul său — la mașina de șantat tovarășul Dobai, modul în care reușește să folosească talpa crupon, devine tot mai cunoscut și de ceilalți muncitori. În ultimul timp, secția noastră a început să realizeze economii importante de talpă.

Dar muncitorii uzinei „Ianoș Herbak" nu ne-au vorbit numai de ceea ce au realizat pînă acum. Au ținut să ne spună cîteva cuvinte și despre rezervele încă nepuse în valoare, despre posibilitățile existente pentru realizarea de noi economii de materii prime și materiale auxiliare. Tovarășul TRAIAN CHILIAN de la tăbăcăria minerală propunea:

— In secția noastră socotesc că mai

TH. MARCAROV
corespondentul „Rominiei libere" în regiunea Cluj

(Continuare în pag. 3-a)

Punctul pe i

Din cauza proastei organizări a desfacerii, în piețe nu se găsesc cantități suficiente de cartofi.

Cetățeanul: — De ce nu distribuiți cartofi?
Paznicul: — Păi, atunci eu ce o să mai păzesc?..

Desen de GH. CHIRIAC

6000 tractoare și 3000 combine realizate din oțel dat peste plan

DEVA (de la corespondentul nostru). — Colectivul de muncă de la oțelăria Siemens Martin nr. 1 a combinatului siderurgic „Gh. Gheorghiu-Dej" din Hunedoara muncește acum ca să realizeze ultimele cantități de oțel din planul care îi revine pe anul 1958.

În perioada care s-a scurs de la începutul anului și pînă la 20 noiembrie, HARNICII OȚELARI AU ELABORAT PESTE 1300 ȘARJE RAPIDE ȘI AU REUȘIT SA ECONOMISEASCA MAI BINE DE 8 MILIOANE LEI din cheltuielile de producție. Folosind mai bine agregatele pe care le deservesc și desfășurînd larg întrecerea socialistă, *ei au produs pînă acum oțel peste plan din care* SE POT FABRICA CIRCA 6.000 TRACTOARE U.T.O.S.-26 și 3.000 combine.

—o—

Intrecerea artiștilor amatori din Moldova

BACAU (de la corespondentul nostru). Zilele trecute s-a desfășurat în sala Teatrului de Stat și a Teatrului de Păpuși din Bacău faza interregională a festivalului bienal de teatru „I. L. Caragiale". La festival au luat parte formații ale caselor raionale de cultură, și ale căminelor culturale sătești din regiunea Suceava, Bacău, Iași și Galați. De cele mai frumoase succese s-au bucurat însă formațiile de teatru ale caselor raionale de cultură Fălticeni și Tg. Ocna și cele ale căminelor culturale din satul Izvor, comuna Averești, raionul Roman și Răcăciuni, raionul Bacău.

—o—

In toamna aceasta și în primăvara anului viitor

Se vor planta peste 3.000.000 pomi fructiferi

Pentru traducerea în viață a sarcinilor reieșite din Consfătuirea de la Constanța, Ministerul Agriculturii și Silviculturii a întreprins din acest an o intensă acțiune de plantare a numeroase specii de pomi fructiferi, printre care se numără caisul, cireșul, prunul, mărul, nucul, etc. In regiunea Constanța s-a plantat pînă în prezent un număr de 284.516 pomi fructiferi, din care peste 261.000 bucăți în cadrul gospodăriilor colective. De asemenea, în regiunile București și Craiova s-au plantat importante suprafețe cu pomi fructiferi (161.513 și respectiv 150.779 bucăți). Este interesant de arătat că în toamna aceasta și în primăvara anului viitor se vor planta un număr de peste 3.000.000 pomi fructiferi.

Pentru asigurarea materialului săditor necesar, în regiunea Pitești s-au amenajat din acest an pepiniere raionale pe o suprafață de peste 350 hectare. In anul 1960, pepinierele acestei regiuni vor asigura aproape 4 milioane de pomi, depășind în acest fel cu aproximativ 1 milion de pomi producția actuală de material săditor a întregii țări.

ÎN DRUM SPRE SOFIA

Delegația de partid și guvernamentală a R. Cehoslovace a trecut prin București

Membrii delegației cehoslovace au fost întîmpinați în gara Băneasa de conducătorii de partid și de stat ai țării noastre

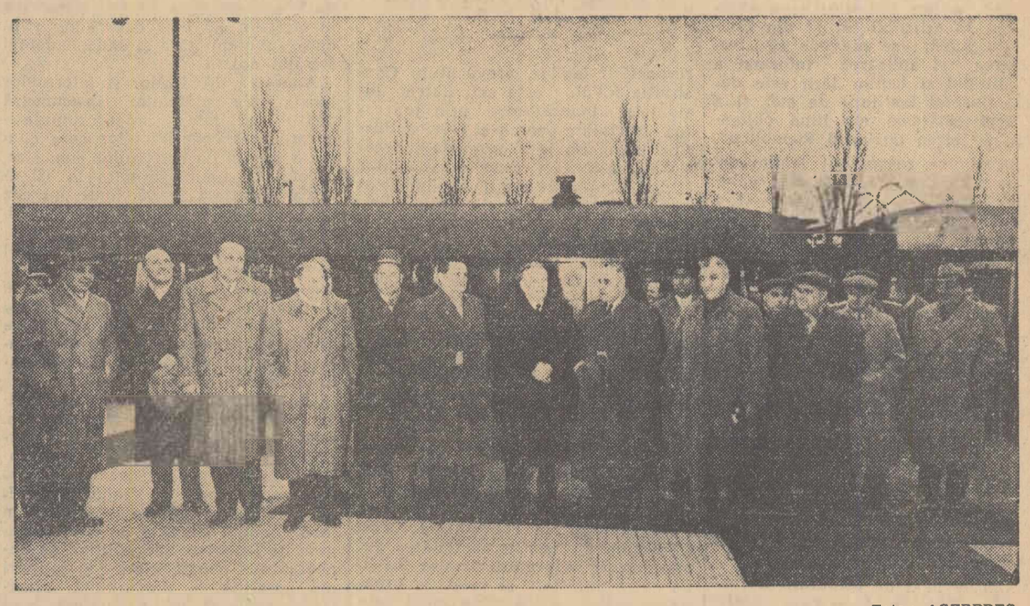

Foto: AGERPRES

Joi la amiază a trecut prin București, în drum spre Sofia, delegația de partid și guvernamentală a R. Cehoslovace, care la invitația C.C. al P. C. Bulgar și a guvernului R. P. Bulgaria face o vizită de prietenie în țara vecină. Delegația este alcătuită din Antonin Novotny, prim-secretar al Comitetului Central al Partidului Comunist din Cehoslovacia, președintele Republicii Cehoslovace, conducatorul delegației, Viliam Siroky, membru al Biroului Politic al C.C. al P.C. din Cehoslovacia, președintele guvernului R. Cehoslovace, Zdenek Fierlinger, membru în Biroul Politic al C.C. al P.C. din Cehoslovacia, președintele Adunării Naționale, Otakar Simunek, membru în Biroul Politic al C.C. al P.C. din Cehoslovacia, președintele Comitetului de Stat al Planificării și Vaclav David, membru al C.C. al P.C. din Cehoslovacia, ministrul Afacerilor Externe.

La sosirea trenului oficial în gara Băneasa, membrii delegației de partid și guvernamentale cehoslovace au fost întîmpinați de tovarășii: Gheorghe Gheorghiu-Dej, Chivu Stoica, Gheorghe Apostol, Emil Bodnăraș, Petre Borilă, Nicolae Ceaușescu, Alexandru Drăghici, Alexandru Moghioroș, Constantin Pîrvulescu, Dumitru Coliu, Leonte Răutu, general colonel Leontin Sălăjan, Ștefan Voitec, Ion Gheorghe Maurer, Ianoș Fazekaș, Alexandru Birlădeanu, Avram Bunaciu, de membri ai C.C. al P.M.R., ai guvernului și ai Prezidiului Marii Adunări Naționale, de conducătorii unor organizații obștești și instituții centrale din Capitală, de activiști de partid, de stat și ai organizațiilor de masă, precum și de numeroși reprezentanți ai oamenilor muncii din întreprinderile și instituțiile bucureștene.

Au fost de față membrii Ambasadei R. Cehoslovace la București, Stoian Pavlov, ambasadorul R. P. Bulgaria la București și șefii altor misiuni diplomatice acreditați în R. P. Romînă.

Oamenii muncii aflați pe peronul gării au aclamat îndelung pe membrii delegației cehoslovace, manifestînd călduros pentru prietenia frățească romîno-cehoslovacă, pentru unitatea țărilor puternicului lagăr al socialismului.

Conducătorii de partid și de stat romîni și cehoslovaci se îmbrățișează. Un grup de pionieri înconjoară pe oaspeți, oferindu-le flori.

In scurtul popas făcut la București, conducătorii de partid și de stat romîni și cehoslovaci s-au întreținut prietenește.

In drum spre R. P. Bulgaria de la București și pînă la frontiera romîno-bulgară membrii delegației au fost însoțiți de tovarășii Petre Borilă, membru în Biroul Politic al C.C. al P.M.R., vicepreședinte al Consiliului de Miniștri, Gh. Necula, membru supleant al C.C. al P.M.R., prim-secretar al Comitetului Regional București al P.M.R. și Vasile Mateescu, președintele Sfatului popular al regiunii București.

In cursul călătoriei pe teritoriul țării noastre membrii delegației de partid și guvernamentale a R. Cehoslovace au fost însoțiți de tovarășii Ion Rab, director în Ministerul Afacerilor Externe, Nicolae Șerban, director adjunct al Protocolului Ministerului Afacerilor Externe, precum și de dr. Ivan Rohal Ilkiv, ambasadorul R. Cehoslovace în R. P. Romînă.

(Agerpres)

Noi metode folosite în construcții

Realizarea teraselor prin metode tradiționale necesită un consum de numeroase materiale izolatoare deficitare, manoperă de înaltă calificare, consum mare de oțel și beton, ceea ce ridică prețul de cost. Cercetătorii Institutului de Cercetări în construcții, materiale de construcții și lemn, au elaborat o nouă metodă de izolare a terasclor, cu un material denumit „praf hidrofob". Acesta se obține printr-o prelucrare simplă a cenușelor rezultate în mari cantități ca deșeuri de ardere a lignitului la termocentrale. Praful hidrofob are proprietăți izolatoare bune și folosirea sa la terase este simplă și convenabilă. Consumul de materiale deficitare scade cu 90—100 la sută, greutatea proprie se reduce cu 70 la sută, productivitatea execuției crește de 2,5 ori și prețul de cost scade cu 35—40 la sută. Aceste avantaje, precum și siguranța unei exploatări îndelungate fără defecțiuni, au făcut ca în proiectele a numeroase blocuri de locuințe ce se vor construi în anul viitor în Capitală, precum și în numeroase alte proiecte, să se prevadă terase cu praf hidrofob.

Inițiativă interesantă

La OSTA se studiază în prezent inițierea unor noi forme de spectacole atractive care să fie realizate cît mai aproape de locul de muncă. Astfel, se află în curs de pregătire un Pronospectacol cu premii. Conținutul acestui nou gen de spectacol, va cuprinde pe lîngă scenete, cuplete, muzică populară, muzică ușoară, recitări de versuri, etc. un concurs cu premii la care publicul va putea lua parte pe baza unui buletin de concurs.

Un mare complex pentru industrializarea lemnului

In Capitală, la Pipera, unde se află Institutul de cercetare a lemnului, se va amenaja un mare complex pentru industrializarea lemnului. Prima unitate a acestui complex — fabrica de mobilă cu o capacitate anuală de producție între 10.000—15.000 de garnituri de camere-studio, va intra în funcțiune în cursul anului 1960.

In anii viitori se va ridica și o secție de innobilare a plăcilor aglomerate, prima unitate de acest gen din țara noastră. Plăcile innobilate vor constitui noi materiale de construcții superioare și economice, care vor înlocui cu succes faianța și în anumite cazuri tabla de zinc și sticla. (Agerpres)

Locuințe din fondul întreprinderii

Oamenii muncii din întreaga țară au primit cu mult interes hotărîrea Consiliului de Miniștri prin care se prevede ca o bună parte din fondul întreprinderii să fie folosit pentru construcția de locuințe. Deși a trecut puțin timp de la publicarea acestei importante hotărîri în mai multe centre muncitorești din țară întreprinderile au și luat legătura cu sfaturile populare în vederea construirii de locuințe muncitorești.

La Orașul Stalin, de pildă, în urma consultării cu conducerile unor întreprinderi, sfatul popular orășenesc a întocmit un plan prin care se prevede construirea a 650 de apartamente. Peste cîteva zile vor începe lucrările de construcție la primele trei blocuri care vor fi date în folosința muncitorilor de la uzinele „Strungul" și de la fabrica de ciment „Temelia".

Și la Oradea, mai multe întreprinderi au luat legătura cu sfatul popular orășenesc în vederea începerii unor construcții de locuințe din fondul întreprinderilor.

La Constanța, începutul acțiunii de construcții de locuințe prin alocații din fondul întreprinderii puse la dispoziția sfatului popular, l-a făcut mai mult întreprinderile mici care, prin cooperare, construiesc un bloc de 40 de apartamente. Alte întreprinderi din regiunea Constanța cum sînt fabrica „Cimentul păcii" și Intreprinderea metalurgică de utilaj din Medgidia, Șantierele navale maritime din Constanța etc. au alocat sume importante care vor fi puse la dispoziția sfatului popular pentru construcția de locuințe muncitorești. (Agerpres).

Zarvă artificială creată în occident pe tema Berlinului

Agenda internațională

Gravi, diplomații occidentali au adoptat dintr-odată o mină îngîndurată, preocupată, și ca la un semnal, împinși parcă de un tainic, invizibil resort, și-au exprimat părerile: „Situația din Berlin — apreciază aceștia — conține potențial toate cauzele izbucnirii unei crize grave". Aprecierea atribuită acestora aparține agenției „Associated Press" care ține să precizeze într-o recentă telegramă că „diplomații străini de la Moscova sînt sincer și fățiș îngrijorați". Făcînd cor cu întreaga presă occidentală care încearcă să declanșeze o nouă campanie isterică, atîtătoare, în legătură cu „situația din Berlin", menționata agenție trage concluziile anchetei pe care probabil că a efectuat-o „Unii trimiși diplomatici socotesc că tensiunea crescîndă în problema Berlinului este mai periculoasă chiar decît situația din zona insulelor de coastă chineze".

Fără să vrea „Asociated Press" a dat la iveală cauzele și izvorul zarvei existente în occident în legătură cu statutul Berlinului. După cum în regiunea insulelor de coastă chineze tensiunea a sporit în urma manevrelor provocatoare ale S.U.A., tot așa și în chestiunea Berlinului agitarea spiritelor este opera Washingtonului.

De ce face atîta tapaj diplomația și presa occidentală în legătură cu Berlinul nu e greu de ghicit. După ce agresiunea anglo-americană împotriva Libanului și Iordaniei a eșuat în mod lamentabil, după ce planurile agresive ale Pentagonului privitoare la China au fost date în vileag iar S.U.A. a constatat că nu e chiar așa de ușor și de rentabil să dezlănțuie o agresiune împotriva R. P. Chineze, diplomația dolarului a crezut de cuviință că e nevoie să deschidă un nou focar de neînțelegeri, în inima Europei de astădată.

Domnul Dulles are nevoie să însceneze noi conflicte după cum muribundul are nevoie de baloane de oxigen pentru a-și prelungi existența. Pentru aceasta, diplomația agresivă occidentală s-a gîndit că Berlinul ar fi un subiect ideal în vederea încordării relațiilor internaționale și a creșterii unui nou focar de război. Pretextul a fost găsit în recenta declarație a lui N. S. Hrușciov în care se spunea că U.R.S.S. va preda R. D. Germane acele funcții pe care le mai deține organele sovietice în Berlin.

După cum se vede guvernul american a sărit ca ars cînd a auzit că e vorba de normalizarea unei situații datînd de pe urma celui de al doilea război mondial. Aceasta se explică și prin repulsia pe care o încearcă S.U.A. ori de cîte ori este vorba de suveranitatea unui stat. Instalate în Germania occidentală și în Berlinul occidental, S.U.A. ar dori să permanentizeze pe vecie prezența trupelor de ocupație în Germania occidentală. De aceea, oricît de ciudat ar părea, S.U.A. nu ar dori ca autoritățile sovietice să remită guvernului R.D.G. acele funcții pe care le mai deține. Aceasta ar pune puterile occidentale în situația de a proceda în consecință, adică să plece din sectoarele occidentale. Or, aceasta nu se împacă de loc cu calculele strategilor americani pentru care zonele occidentale ale Berlinului reprezintă un excelent cap de pod îndreptat împotriva statelor lagărului socialist.

Ocupația Berlinului a devenit în momentul de față un non sens. În Germania există două state suverane. Este deci evident că orice referire la statutul de ocupație și-a pierdut orice temei. De altfel, Berlinul nu a fost niciodată considerat ca o a cincea zonă de ocupație. Situației artificiale create la Berlin trebuie să i se pună capăt.

Creînd acum zarvă în jurul problemei Berlinului, recurgînd la învechita lor armă a șantajului și a amenințărilor, cercurile conducătoare din apus își dau arama pe față. Washingtonul ar trebui să știe că metoda aceasta n-a dat niciodată rezultate în relațiile cu statele socialiste. Puterile occidentale vor să împiedice poporul german să-și exercite drepturile suverane asupra capitalei patriei sale. Au trecut însă timpurile cînd pușcașii marinei americane băgau spaima în populația teritoriilor cotropite.

Berlinul e capitala unui stat, a unui stat socialist. Deasupra lui trebuie să fluture un singur steag. Steagul țării pe teritoriul căruia se găsește Berlinul.

EUGEN PHOEBUS

Învingătorii secetei

Cînd Constantin Oprea a aflat de la frate-său, Ion, brigadier la gospodăria colectivă din Afumați, raionul Băilești, că ei nu mai au unde pune porumbul, a stat în loc și s-a crucit.

— Cum dracu' vine asta? Voi nu mai aveți unde-l pune și noi de-abia am scos cîteva coșuri la pogon! Că doar n-oți fi făcători de minuni!

— Și de ce nu? — îi răspunse brigadierul rîzînd. Numai că minunea asta o puteai face și tu.

— Sigur! Era să descînt norii ca să plouă — i-o întoarse Constantin zîmbind ironic.

— Da' ce, noi i-am descîntat? Și vezi cît porumb am făcut: cîte 3570 kg. știuleți la hectar!

— !?...

Nu era pentru prima dată cînd între cei doi frați se iscau asemenea discuții. Mai ales de cînd Ion se înscrisese în gospodăria colectivă și devenise brigadier.

— Nu, n-am descîntat norii, ci am lucrat cum trebuie pămîntul...

— Că doar eu nu m-oi fi uitat la el. Ce, eu nu l-am lucrat? — i-o reteză mînios Constantin.

— L-ai lucrat, dar cum? Așa cum l-au lucrat și Ștefan Sîrbu și Grigore Badea și Toma Furiș. Fiecare așa cum a apucat. V-ați luat după vorbele lui Drăgan: „Așa făceau ăi bătrîni și trăiau, așa facem și noi".

— Iar începi cu...

Dar Ion nu-l lăsă să continue.

— O să spui poate că noi avem pămînt mai bun. Nu-i adevărat. Iaca, Toma Furiș a avut porumb la Valea Largă, alături de perimetrul gospodăriei colective. Știi cît a scos la pogon? spun eu: nici 16 coșuri! Vrei să-ți spun și de ce? Ți-o spun, cu toate că o știi și tu destul de bine. Pentru că nici el, ca și tine și mulți alții din sat, n-au dat din mîini, n-au căutat să facă lucrările așa cum recomandă agrotehnica. Ați așteptat să vă pice totul din cer. Apoi iacă, anul ăsta n-a picat nimic, nici măcar un strop de ploaie.

— Și ce era să facem? Că doar de arat am arat și noi, am semănat, am prășit...

— Da, dar cînd și cum? De arat ați arat de-abia pe la sfîrșitul lui aprilie, atunci cînd se irosise toată apa din pămînt. Și la ce adîncime? Nici de un lat de palmă. De semănat ați semănat tocmai pe la mijlocul lui mai. Iar de prășit, nici să nu mai vorbim. I-ați dat cu rariștele, de ați scurs pămîntului și bruma de apă pe care o mai avea. Iaca cum ați lucrat voi. Iar după muncă și răsplată.

— Dar voi?

— Noi? Noi arătura am făcut-o din toamnă, cu tractoarele S.M.T.-ului, la peste 25 cm. adîncime. Toată apa din zăpadă și din ploile de la începutul primăverii a supt-o ca un burete. Îndată ce pămîntul s-a zvîntat la suprafață, ca să nu pierdem apa înmagazinată în el, i-am tras o grăpătură. Însămînțatul l-am făcut între 20—30 aprilie, la adîncimea de 12—15 cm. ca să nu pătrundă seceta la boabe. Cît despre prășit, l-am făcut cu prășitorile, fără a face mușuroaie. Lucrînd în felul acesta, pămîntul a avut umiditatea necesară, iar plantele s-au putut dezvolta normal.

— Numai că tu, Ioane, cînd îmi vorbești de toate astea uiți de un lucru. Cu două vaci, așa cum au mulți dintre noi și chiar cu doi boi, niciodată nu poți face arătură ca cea cu tractorul. Și-apoi mai e ceva. Noi nu avem decît două-trei brațe de muncă, pe cînd voi treceți de o sută. Așa, cred și eu că vă dă mîna să faceți toate lucrurile la timp și cum trebuie.

Constantin Oprea nu mai zise nimic. Dacă altădată, în asemenea ocazii se înfuria, spunea ce-i venea la gură, înjura, acum dădu de cîteva ori din cap și porni gînditor spre casă.

Dar colectiviștii din Afumați nu au obținut recolte bogate numai la porumb, ci și la grîu. Despre aceasta am aflat cu prilejul vizitei făcute zilele trecute. La grîu bunăoară, ei au obținut o producție medie de 2000 kg. la hectar, adică dublul cantității realizate de producătorii individuali din sat.

Rezultate tot atît de bune au obținut colectiviștii și la sfecla de zahăr. De pe cele 20 ha. cultivate anul acesta ei au recoltat de două și de trei ori mai mult decît producătorii individuali. Numai din cultura sfeclei de zahăr, gospodăria a obținut un venit de 244.516 lei.

De asemenea, de pe cele 8 ha. cultivate cu floarea soarelui, colectiviștii au realizat o producție medie de 2000 kg. la hectar.

Producțiile mari pe care le-au obținut anul acesta colectiviștii din Afumați le dau posibilitatea să-și sporească nu numai averea obștească (ei au repartizat 6 la sută din produse la fondul de bază), dar să-și mărească și propriile lor venituri. Așa cum am aflat, după calculele ce sînt în curs de efectuare, colectiviștii vor primi pentru zilele-muncă făcute anul acesta — în afară de bani și alte produse — cîte 6 kg. de grîu și 10 kg. porumb.

Ce dovedesc toate acestea? Că și în condiții de climă nefavorabile — așa cum au fost anul acesta în raionul Băilești — forțele unite ale colectiviștilor, munca făcută cu tractoarele și mașinile, după metode agrotehnice înaintate, au ieșit învingătoare.

C. AZOIȚII
corespondentul „Rominiei libere" în regiunea Craiova

ÎN COMUNA AFUMAȚI

Rolul procurorului în asigurarea respectării legalităţii populare

Const. Mănescu
Locţiitorul Procurorului General al R. P. R.

Respectarea legilor ţării este obligaţia tuturor organelor statului, a tuturor instituţiilor şi organizaţiilor obşteşti, a funcţionarilor şi a cetăţenilor. În articolul nr. 17 din Constituţia R.P.R. se prevede că **„respectarea şi aplicarea întocmai a Constituţiei şi legilor ţării este datoria fiecărei instituţii de stat şi a fiecărui cetăţean, ele fiind obligatorii pe întreg teritoriul Republicii".**

Necesitatea respectării legilor ţării decurge din aceea că ele reprezintă voinţa clasei muncitoare şi a ţărănimii muncitoare şi slujesc interesele statului democrat-popular şi ale oamenilor muncii. Orice încălcare a legilor constituie o împiedicare, o frînă în lupta pentru construirea socialismului în patria noastră.

Constituţia R.P.R. nu consacră numai principiul obligativităţii respectării legilor ca bază de desfăşurare a activităţii statului şi a organelor sale, ci stabileşte şi sistemul de asigurare a respectării legilor, dînd acestei activităţi caracter de funcţie de stat. În acest sens, tot în articolul nr. 17 din Constituţie se prevede că statul romîn democrat-popular veghează la aplicarea şi respectarea Constituţiei şi legilor R.P.R.

Un prim mod de asigurare a respectării legilor R.P.R. şi care constituie o obligaţie a tuturor organelor statului, fie ale puterii, fie ale administraţiei, este controlul. Acest control se exercită de toate organele superioare asupra celor inferioare. În conformitate cu dispoziţiile constituţionale, Marea Adunare Naţională exercită controlul general asupra aplicării Constituţiei. Consiliul de Miniştri controlează executarea hotărîrilor şi dispoziţiilor pe care le-a emis, miniştrii controlează executarea ordinelor şi instrucţiunilor pe care le-au dat. Sfaturile populare controlează pe teritoriul pe care au fost alese respectarea legilor.

Controlul contribuie la opera de îmbunătăţire sistematică a activităţii instituţiilor de stat, la educarea funcţionarilor de stat în spiritul unei înalte conştiinţe şi a unui înalt grad de disciplină, în spiritul atitudinii cinstite faţă de avutul obştesc, al atitudinii gospodăreşti faţă de bunul poporului, al atitudinii conştiincioase în îndeplinirea datoriilor faţă de stat.

Dispoziţiile constituţionale cu privire la asigurarea respectării legilor prin control au fost completate cu legile privitoare la Comisia Controlului de Stat, Controlul Financiar Intern, controlul obştesc. Se adaugă la acestea legea pentru organizarea şi funcţionarea Arbitrajului de Stat.

Un al doilea mod de asigurare al respectării legilor, prevăzut în Constituţia R.P.R., este activitatea instanţelor judecătoreşti prin judecarea pricinilor penale şi civile. Justiţia populară, prin organele judecătoreşti, asigură respectarea legilor atunci cînd aceste organe sînt sezisate cu încălcări fie ale legilor penale, fie ale drepturilor civile ale cetăţenilor şi ale organizaţiilor de stat sau obşteşti. Instanţele verifică aceste încălcări sub toate aspectele şi pronunţă hotăriri pentru restabilirea legalităţii, fie prin pedepsirea celor vinovaţi în procesele penale, fie prin repunerea părţilor în drepturile încălcate, în cauzele civile.

Un alt treilea mod de organizare a respectării legilor este supravegherea exercitată de Procuratura R.P.R. Sarcinile activităţii de supraveghere a respectării legilor ţării sînt precizate în legea de înfiinţare şi organizare a Procuraturii R.P.R. unde se arată că Procuratura R.P.R. se înfiinţează pentru exercitarea supravegherii respectării legilor R.P.R. de către ministere şi celelalte organe centrale ale administraţiei de stat, de către organele locale ale puterii şi administraţiei de stat, instituţiile, organizaţiile şi întreprinderile cooperatiste, organizaţiile obşteşti, precum şi de către funcţionari şi toţi ceilalţi cetăţeni, pentru apărarea orînduirii sociale şi de stat a R.P.R. şi pentru apărarea drepturilor şi intereselor legale ale cetăţenilor.

A supraveghea respectarea legilor, însemnează a acţiona pentru ca activitatea organelor statului, în toate sectoarele construcţiei de stat, activitatea funcţionarilor şi cetăţenilor, să se desfăşoare cu stricta respectare a legilor ţării.

A apăra orînduirea de stat a R.P.R. însemnează pentru procuror a-şi desfăşura activitatea pentru respectarea legilor în vederea întăririi bazei puterii populare în R.P.R., adică a alianţei clasei muncitoare cu ţărănimea muncitoare, a întăririi bazei politice care în ţara noastră o constituie sfaturile populare, a întăririi şi consolidării bazei economice, adică a relaţiilor socialiste în economie, sectorul socialist (proprietatea de stat şi proprietatea cooperatist colectivistă) constituind baza dezvoltării ţării pe calea socialismului, şi a acţiona cu fermitate împotriva acelora care prin încălcarea legilor lovesc în baza puterii populare, în baza politică şi economică.

A apăra orînduirea de stat a R.P.R. însemnează a apăra suveranitatea şi independenţa statului nostru de democraţie populară, adică a acţiona pentru respectarea legilor care asigură aceasta şi a lupta împotriva încălcărilor de lege care aduc atingere suveranităţii şi independenţei statului nostru.

Apărarea drepturilor şi intereselor legale ale cetăţenilor însemnează pentru activitatea procurorului asigurarea respectării legilor care consacră drepturile cetăţenilor cum sînt, dreptul la muncă, dreptul la asigurarea materială la bătrîneţe, în caz de boală sau incapacitate de muncă, dreptul la asociere, inviolabilitatea persoanei, a domiciliului, secretul corespondenţei, libertatea cuvîntului, drepturile electorale, drepturile patrimoniale etc. şi a acţiona împotriva încălcărilor de lege prin care se lovesc drepturile şi interesele legale ale cetăţenilor, pentru restabilirea drepturilor încălcate.

Cele mai grave încălcări ale legilor ţării noastre sînt infracţiunile. Lupta contra infracţiunilor este sarcina cea mai importantă a procurorului. În legătură cu aceasta, procurorul are datoria să vegheze ca orice infracţiune, să fie la timp şi în mod complet stabilită de către organele de cercetare ale miliţiei, de anchetatorii penali, civili şi militari din unităţile de procuratură, urmărirea penală făcîndu-se conform legii şi pentru ca instanţele judecătoreşti să sancţioneze just pe infractori.

În lupta de prevenire şi combatere a infracţiunilor este necesar ca procurorul să dea o deosebită atenţie infracţiunilor contrarevoluţionare, infracţiunilor contra proprietăţii socialiste. Trebuie să ducă o luptă necruţătoare împotriva trădătorilor de patrie, spionilor, împotriva delapidatorilor, hoţilor şi tuturor celor ce jefuiesc sau risipesc avutul obştesc.

În această privinţă Hotărîrea plenarei Comitetului Central şi a Consiliului de Miniştri din 9—13 iunie a. c., trasează sarcini însemnate procurorilor în legătură cu cercetarea rapidă şi completă şi cu judecarea temeinică şi rapidă a infracţiunilor în dauna avutului obştesc, de recuperarea pagubelor produse prin infracţiuni şi de înlăturare a oricăror manifestări de îngăduinţă faţă de infractori.

Trăgînd învăţămintele ce se impun din dezbaterea documentelor din 9—13 iunie a.c., procurorii conştienţi de lipsurile ce s-au manifestat în activitatea lor, au făcut o cotitură în întreaga lor muncă şi prin intensificarea eforturilor, au desfăşurat o largă activitate de supraveghere a modului cum se aplică în viaţă hotărîrile plenarei cu privire la apărarea avutului obştesc.

Astfel, în problema recuperării daunelor provocate avutului obştesc, procurorii au efectuat verificări care s-au soldat cu rezultate bune. Numai în regiunea Oradea, de pildă, organele procuraturii au reuşit să contribuie la recuperarea într-o lună a unei sume importante sustrase din avutul obştesc. Măsurile luate creiază condiţiile ca pînă la 31 decembrie a.c., cea mai mare parte din sumele cu care au fost prejudiciate întreprinderile şi instituţiile să fie recuperate.

Asemenea exemple trebuie urmate de toţi cei ce lucrează în procuratură. Să acţionăm cu hotărîre pentru apărarea orînduirii noastre sociale şi de stat, pentru apărarea drepturilor şi intereselor legitime ale cetăţenilor, împotriva tuturor încălcărilor de lege, prin aceasta contribuind la construirea socialismului în patria noastră.

Vești de la corespondenţii voluntari

Grijă pentru sănătatea oamenilor muncii

La spitalul Dr. I. Cantacuzino din Capitală s-au întreprins în ultima vreme o serie de lucrări menite să-i îmbunătăţească activitatea. Cu mijloace proprii, s-a amenajat clubul salariaţilor, iar în cadrul pregătirilor de iarnă s-au construit 8 boxe pentru insilozarea cartofilor, amenajîndu-se în acelaşi timp şi piviţele pentru depozitarea legumelor. De curînd s-a dat în folosinţă o spălătorie mecanică. Realizîndu-se un vechi deziderat al locuitorilor, s-a creat o circumscripţie sanitară în strada Baicului. Noua circumscripţie sanitară este dotată cu tot ceea ce este necesar pentru consultarea şi tratamentul bolnavilor.

G. ODABASIAN

Muncitori inovatori

La întreprinderea „Nivea" din Oraşul Stalin s-a desfăşurat în ultimul timp o vie activitate pentru dezvoltarea mişcării de inovaţie şi raţionalizări. Roadele n-au întîrziat să se vadă. Raţionalizarea consumului de aburi pe întreg parcursul de fabricaţie, raţionalizare care aparţine maistrului Wilhelm Clemens a adus întreprinderii o economie anuală în valoare de peste 53.000 lei, iar inovaţia muncitoarei Elena Cantoriu „modificarea maşinii de lăcuit tuburi" a îmbunătăţit în mod simţitor calitatea tuburilor de pastă de dinţi. O serioasă îmbunătăţire a manipulării maşinilor de către muncitori a fost adusă de maistrul Ladislau Olosz prin inovaţia „simplificarea funcţionării şi manipulării maşinii de filat tuburi pentru pastă de dinţi" iar inovaţia muncitorului Tichij Valdemar „gratii de protecţie la cazane de fiert săpun" a adus un aport real la asigurarea muncitorilor contra accidentelor de muncă.

Pentru intensificarea mişcării de inovaţii muncitorii inovatori din această fabrică au fost premiaţi.

ŞTEFAN MARINESCU

Baie populară la Sîncel

Prin contribuţia voluntară a ţăranilor din comuna Sîncel, raionul Tîrnăveni, s-a terminat construcţia localului băii populare din comună. La terminarea acestui local, amenajat cu instalaţii moderne, s-au evidenţiat în mod deosebit Nicolae Păcuraru, Ioan Savonia, Cornelia Frăţilă şi mulţi alţii.

SIMION BOCHIŞ

A început sezonul de vînătoare

PITEŞTI (de la corespondentul nostru). La sediul comitetului regional de vînătoare din Piteşti este o animaţie deosebită. A început sezonul de vînătoare. Comitetul regional de vînătoare a organizat adunări generale la fiecare filială raională în cadrul cărora s-a stabilit planul vînătorilor colective cît şi a celor individuale. De la 1 noiembrie de cînd s-a deschis sezonul vînătorii au predat 12.626 kg. carne vînat, ceea ce reprezintă 81 la sută din planul întregii perioade. Bune rezultate au obţinut filialele din Piteşti şi Slatina.

FRUNTAŞI LA ARĂTURI

Printre gospodăriile colective care au obţinut bune rezultate la executarea arăturilor adînci, se află şi gospodăria colectivă „Ştefan Gheorghiu" din comuna Putineiu. Membrii acestei gospodării — sprijiniţi de mecanizatorii de la S.M.T. Toporu — execută în prezent arături pe ultimele suprafeţe din cele 314 ha. planificate.

În clişeu: inginerul Marin Niculescu, de la sfatul popular raional Giurgiu, împreună cu tehniciana agricolă Natalia Marin, controlînd calitatea arăturilor adînci de toamnă.

Foto: A. CONSTANTINESCU

Alături de tractoare trebuie folosite şi atelajele

În raionul Bereşti, toate gospodăriile colective au terminat arăturile de toamnă. Această importantă realizare se datoreşte, desigur, muncii stăruitoare depuse de comitetul executiv al sfatului popular raional şi organele agricole care au ştiut să explice pe bază de rezultate concrete importanţa arăturilor adînci. Merite de seamă revin însă şi conducerilor gospodăriilor colective care nu au aşteptat ca această lucrare să fie executată numai de tractorişti, ci au folosit la maximum atelajele de care dispun. Astfel, gospodăriile colective din comunele Tudor Vladimirescu, Slivna şi altele, zilnic au folosit la arat peste 100 de atelaje.

Asemenea preocupare nu există însă peste tot în regiunea Galaţi. În raionul Măcin, de pildă, unde nu s-au executat arături decît pe un sfert din suprafaţa planificată, comitetele executive ale sfaturilor populare consideră că arăturile pe cele 18.000 ha. ce au mai rămas, trebuie efectuate numai cu tractoarele. Modul superficial de a privi această problemă deosebit de importantă s-a răsfrînt şi asupra muncii unor conduceri de gospodării colective şi întovărăşiri agricole. La gospodăria colectivă din comuna Carcaliu, în ultimele zile nu s-au arat decît 3 ha. cu atelaje proprii, iar la gospodăria colectivă din comuna Ostrov din 500 ha. nu s-a arat nici un ha. Lipsa de interes a unor comitete executive comunale faţă de mobilizarea atelajelor a făcut ca în 21 de întovărăşiri agricole, printre care cele din comunele Cîrjelari, Luncaviţa, Turcoaia, să nu se înceapă nici acum arăturile de toamnă. O statistică ne arată că în ultimele 10 zile, în raionul Măcin s-au arat în medie pe zi cîte 150 ha. faţă de 700 ha. planificate după mijloacele existente în raion.

În această privinţă trebuie arătat că şi conducerile S.M.T. Horia şi Greci, poartă o serioasă răspundere, deoarece cu totul nejustificat au retras o parte din tractoarele care executau arături la unele gospodării colective şi întovărăşiri agricole.

Că în regiunea Galaţi nu există nici în momentul de faţă suficientă preocupare pentru efectuarea arăturilor de toamnă (pe regiune s-a realizat doar 40 la sută din plan) o dovedeşte şi faptul că eliberarea terenului de culturi tîrzii se desfăşoară cu multă încetineală. Tractoarele S.M.T. Făurei trimise la gospodăriile colective din satele Găiseanca, Horia, Strîmbu, raionul Filimon Sîrbu, stau şi acum nefolosite, deoarece nu s-au luat măsuri de recoltare a porumbului. Un caz asemănător întîlnim şi la gospodăria colectivă din comuna Ianca, acelaşi raion, unde de peste o săptămînă 8 tractoare de la S.M.T. Ianca stau la marginea tarlalei cu porumb nerecoltat. La rîndul său, comitetul executiv al sfatului popular raional Bujor nu a luat măsurile cuvenite de a grăbi recoltatul cocenilor. Din suprafaţa destinată arăturilor adînci, 4000 ha. se mai află şi acum acoperite cu porumb.

Timpul ce a mai rămas pentru efectuarea arăturilor adînci este foarte scurt. Este deci necesar ca în zilele bune de lucru din această perioadă să fie folosite toate atelajele disponibile care alături de tractoare pot să aducă un însemnat ajutor la îndeplinirea planului de arături. Totodată, trebuie să se intensifice acţiunea de eliberare a terenului pe care să se efectueze de îndată arături adînci de toamnă.

L. BASSERO
corespondentul „Romîniei libere" în regiunea Galaţi

Pentru sporirea producţiei de peşte

CONSTANŢA (de la corespondentul nostru). — Pentru a asigura o producţie sporită de peşte Inspectoratul piscicol Tulcea, împreună cu gospodăriile colective care deţin bunuri piscicole, au întreprins o serie de importante lucrări. Astfel, ghiolul Ceamurlia a fost legat cu ghiolul Golovîţa şi s-a restabilit legătura şi la ape mici între jepşa Tauc şi ghiolul Babadag.

În prezent se întocmeşte un proiect de dragare al unui canal care să restabilească legătura ghiolului Agighiol cu lacul Razelm. Paralel cu aceste lucrări se fac şi repopulări cu peşte. Astfel anul acesta ghiolul Agighiol a fost repopulat cu icre embrionate de şalău, acţiune, care a dat rezultate deosebit de bune.

În vederea îmbunătăţirii calificării profesionale a medicilor

Începînd din săptămîna aceasta, cu sprijinul secţiei sanitare a Capitalei, s-au organizat brigăzi de medici specialişti în chirurgie, obstetrică-ginecologie care vor îndruma activitatea secţiilor de specialitate din spitalele raionale.

Brigăzile formate din 10 chirurgi şi 7 obstetricieni-ginecologi, cadre didactice, şefi de secţie, medici primari şi specialişti din clinicile şi spitalele din Capitală se vor deplasa în trei etape. Brigăzile vor rămîne în spitale cîte 6 zile, în care timp vor urmări pregătirea profesională a colectivelor din aceste secţii. De asemenea, specialiştii din brigăzi vor efectua împreună cu cadrele din spitale intervenţii de specialitate.

La sfîrşitul deplasării, brigăzile vor face propuneri concrete pentru înlăturarea deficienţelor constatate.

Articole de sticlă calitativ îmbunătăţite

Paralel cu măsurile luate în ce priveşte introducerea noii tehnologii în întreprindere, în sectorul sticlei şi ceramicei fine a fost rezolvată pe baza unui procedeu elaborat de Institutul de cercetări pielărie-cauciuc şi sticlărie, problema înobilării nisipului indigen. În acest fel s-au creat premizele reducerii totale a importului de nisip şi ridicării calităţii produselor de sticlărie la nivelul celor de export.

În urma valorificării nisipurilor indigene, producţia de articole de sticlărie de menaj presate va creşte în cursul anului viitor faţă de realizările anului 1958 cu 50%. Începînd cu semestrul II 1959 se va putea trece şi la fabricarea articolelor de menaj suflate de calitate superioară.

Sistematizarea localităţii Borsec

De curînd a fost avizat de Departamentul de Arhitectură şi Urbanism din M.C.M.C. studiul de sistematizare al localităţii Borsec din Regiunea Autonomă Maghiară. Lucrarea a fost elaborată de specialişti din cadrul Institutului Central de Sistematizare a oraşelor şi regiunilor. Avînd la bază cercetări asupra rezervelor naturale, care justifică dezvoltarea instalaţiilor balneare şi de cazare, studiul conţine o serie de prevederi privind grupareа clădirilor pentru sanatorizare şi tratamente, rezolvarea necesităţilor de construcţie în oraşul propriu zis, precum şi măsuri de protecţie a izvoarelor în funcţiune. În problema construcţiei de locuinţe, în special a celor individuale, se va urmări gruparea lor pe amplasamente, precum şi rezervarea unor spaţii, special destinate construcţiei de vile de către diferite institute şi întreprinderi din regiune.

Materiale care înlocuiesc cărămida

Pereţii exteriori de umplutură, de la blocurile de locuinţe din Capitală s-au executat şi se execută încă din zidărie de cărămidă obişnuită. Grosimea şi greutatea acestui zid este mare ceea ce obligă la o structură de rezistenţă costisitoare, sporeşte volumul transporturilor şi manipulărilor de materiale şi reduce suprafaţa locuibilă. Pentru remedierea acestor neajunsuri, Institutul de Cercetări în Construcţii, Materiale de Construcţii şi Lemn a studiat şi pus la punct soluţii noi, avantajoase, care pun la îndemîna proiectanţilor structuri de ziduri uşoare şi eficiente, din materiale noi. În urma cercetărilor efectuate se propun a fi folosite chiar în cursul anului 1959, următoarele structuri de ziduri: ziduri din cărămizi diatomit-argilă, ziduri din blocuri mici de beton cu agregate din scorie bazaltică, ziduri din blocuri mici silico calcare cu 17 goluri, executate de întreprinderi ale sfatului popular şi ziduri din blocuri mici de beton celular autoclavizat.

În comparaţie cu zidurile din cărămidă obişnuită, folosită actualmente, noile structuri de ziduri măresc suprafaţa de locuit cu 3—5 la sută, sînt mai uşoare cu 28—57 la sută şi mai ieftine cu 10—15 la sută şi totodată sporesc gradul de confort al încăperilor.

CRONICA TEATRALĂ

„Intervenţia" de Lev Slavin

Teatrul Armatei

Pentru un scriitor ca Lev Isaevici Slavin (n. 1896), anii revoluţiei, ai războiului civil şi ai intervenţiei imperialiste împotriva tinerei puteri sovietice înseamnă nu numai amintirea arzătoare a participării la cele mai extraordinare evenimente pe care le-a putut cunoaşte şi cuprinde o viaţă de om, dar însăşi trezirea conştiinţei individuale la viaţă, direct prin istorie. Generaţia aceasta, generaţia celui mai tînăr contingent al oastei revoluţionare leniniste, a descoperit viaţa sub forma celei mai formidabile cutremurări istorice din cîte s-au produs vreodată, a simţit că trăieşte luptînd, şi a înţeles, cu acea forţă pe care o au totdeauna primele cristalizări ale conştiinţei, că a trăi insemnează, în esenţă, a lupta. Asemenea potriviri ale biografiei individuale cu istoria sînt destul de rare: una este, de pildă, ca atunci cînd descoperi viaţa, s-o descoperi sub aparenţa mediocrităţii burgheze, să zicem, a imperiului al II-lea francez, sau a Romîniei regilor şi alta este s-o descoperi în formele grandioase ale proletariatului angajat în lupta finală, dărîmînd o lume şi înălţînd alta, luptînd şi învingînd cu toate steagurile de glorie şi jertfă, desfăşurate. Asemenea întîlniri între individ şi istorie sînt cum spuneam, destul de rare, şi asemănătoare cu aceea a generaţiei tinere din 1917—1920, nu e niciuna ca constituie un privilegiu extraordinar, plin de greutate şi de patos, care îi înseamna pe oameni cu o trăsătură a lor şi numai a lor. Vişnevski, Treniov sau Beloţerkovski, reprezintă în planul dramei această trăsătură proprie elanului spre revoluţia-viaţă a acelei prime generaţii pentru care viaţa a început odată cu revoluţia, trăsătură reprezentată în planul poeziei, de către Maiakovski, în al prozei de către Furmanov, Ostrovski, Serafimovici...

Chipul comunistului şi chipul omului din popor, domină în mod inovator toate aceste opere, care se află la începutul unui drum, şi despre care se poate afirma că deschid drumul pe care înaintează şi astăzi, din ce în ce mai departe, literatura realismului socialist. Miezul lor dramatic se dovedeşte a fi, după o analiză atentă, procesul de sudare dintre comuniştii şi popor, dintre aceşti făuritori ai revoluţiei, învingători în războiul civil, constructori mai tîrziu, ai societăţii socialiste. În sfîrşit, sentimentul dominant, atmosfera care le învăluie şi le îmbibă, sînt ale eroismului şi patriotismului, eroism şi patriotism de tip nou, de tip revoluţionar, popular şi internaţionalist. Totul, prin construcţii foarte ample, (pentru a oglindi proporţiile imense ale evenimentelor), prin mişcare tumultoasă, năvalnică (dictată de ritmul luptei din ce în ce mai încleştată) şi mai ales prin introducerea unor adevărate mulţimi de personagii (căci atît chipul comunistului cît şi chipul omului din popor au valoare de colectivitate, sînt modelate prin psihologia şi acţiunea colectivă).

Deşi scrisă ceva mai tîrziu (între 1930 şi 1933), **Intervenţia** lui Lev Slavin poate fi considerată ca făcînd parte din aceeaşi categorie, nu numai prin subiectul ei, ci prin influenţa vădită a înaintaşilor în toate caracteristicile ei fundamentale: în structura de document direct, scris pe viu, al unui moment din istoria revoluţiei; în preocuparea scriitorului de a face ca acţiunea dramei să se alimenteze numai din comunicarea contagioasă a conştiinţei revoluţionare în mase din ce în ce mai largi, şi mai ales de a surprinde însăşi clipa declanşării acestei scîntei de conştiinţă revoluţionară sub influenţa şi exemplul partidului; în sfîrşit, în cadrul amplu, în refuzul analizei psihologice individuale, în dinamismul absolut al mişcării de masă.

Toate acestea sînt de natură a stîrni interesul pentru o dramă şi pentru un scriitor încă necunoscut publicului nostru, care va fi şi mai atras de însuşi conţinutul **Intervenţiei**, de tema şi de ideile ei. După cum ne-o arată şi titlul, Lev Slavin a urmărit să zugrăvească un episod al măreţei lupte de eliberare a poporului şi de consolidare a puterii sovietice, episod situat în acea etapă caracterizată prin intervenţia puterilor imperialiste în sprijinul burgheziei şi moşierimii ruse şi împotriva primului stat al muncitorilor şi ţăranilor. Sîntem în anul 1919, în anul pe care Fedin l-a numit „neuitat", la Odesa, în timpul ocupaţiei vremelnice a oraşului de către trupele franceze. Acţiunea, începută în clipa debarcării şi a ovaţiilor trădătoare şi nerusinate cu care burghezia şi toţi duşmanii revoluţiei întîmpină armata invadatorilor, se încheie exact în clipa cînd insolenta şi brutala **intervenţie** eşuează lamentabil, îngîmfaţii ocupanţi părăsind oraşul eliberat cu coada între picioare, şi, de altfel, ducînd după ei o a doua coadă, — pe toţi cei ce doriseră înfrîngerea revoluţiei sub un steag străin, şi care vor deveni, de aci înainte, mizerabila, sordida emigraţie rusă în ţările apusului. Cauza principală a înfrîngerii intervenţioniştilor a fost lupta poporului condus de partidul comunist, pe un front dublu: frontul luptei militare, ostăşeşti, dusă de trupele de partizani ale armatei roşii, şi frontul luptei politice, frontul intern, dusă de partidul comunist, în condiţiile celei mai grele clandestinităţi, în chiar oraşul asediat. Autorul şi-a concentrat atenţia mai ales asupra acestui al doilea front şi asupra eroismului combatanţilor săi, ilustrat prin acţiunea grupului Brodski-Barbier-Stepikov. Acţiunea acestora, care va sfîrşi prin executarea celor trei de către poliţia secretă a armatei ocupante, vizează în primul rînd chiar pe soldaţii francezi, moralul trupelor de oameni simpli, ai muncitorilor obligaţi să îndeplinească, departe de patria lor, o misiune infamantă. Contactul soldaţilor francezi cu atmosfera revoluţionară a oraşului, cu dîrzenia muncitorimii ruse şi mai ales cu ideile de libertate şi dreptate socială ale comuniştilor, se dovedeşte fatal pentru comandamentul francez şi pentru speranţele imperialismului apusean; primind cu sete lozincile de pace, libertate, dreptate socială şi înfrăţire între popoare ale comuniştilor, soldaţii francezi se vor scutura de teroarea ofiţerimii şi a mentalităţii de sclav specifică armatelor burgheze, şi fraternizînd cu fraţii lor sovietici, vor refuza să devină călăii unui popor ce luptă pentru libertatea sa. Vom asista, de-a lungul unui şir de scene legate şi gradate cu multă abilitate, la trezirea conştiinţei de frăţie internaţională a celor ce muncesc şi luptă împotriva exploatatorilor, şi hotărîrea din ce în ce mai puternică a soldaţilor francezi va culmina cu acte care amintesc de revolta marinarilor din Marea Neagră, o glorioasă pagină a istoriei revoluţionare a poporului francez. În clipa retragerii, cînd orgoliul ofiţerilor corupţi şi brutali ai armatei franceze s-a risipit în pulbere, un grup de trei soldaţi francezi, printre care şi senegalezul Ali, reprezentant al populaţiilor înrobite din colonii, se hotărăsc să rămînă în ţara sovietelor, în prima patrie liberă a muncitorilor şi ţăranilor. Clipa e cu deosebire emoţionantă, căci aceşti oameni simpli trăiesc, în toată profunzimea lui, sentimentul cu totul nou al frăţiei internaţionale. Cuvintele lui Célestin, Jouve şi Ali, cuvintele de despărţire adresate patriei franceze şi fraţilor lor de arme, formulează crezul noului patriotism, al patriotismului celor ce luptă pentru eliberarea întregii lumi din jugul exploatării: „Noi nu am dezertat, ci am trecut în altă unitate", exprimă, cu o formulă foarte fericită, militărească şi în acelaşi timp simplă şi umană, — ideia care va deveni scumpă tuturor oamenilor cinstiţi din lume, că frontul eliberării din lanţurile robiei capitaliste e unic şi indivizibil, şi că adevăratul patriotism înseamnă iubire de patrie şi luptă pentru libertatea patriei, nu în spiritul sălbatec şi îngust al şovinismului, xenofobiei şi urei de rasă, ci în sentimentul creator de egalitate şi înfrăţire a tuturor celor exploataţi.

Aşa dar, Intervenţia lui Slavin aduce o contribuţie foarte proprie în atmosfera generală a dramelor revoluţionare, această problemă a patriotismului, arătîndu-ne adevăratul ei conţinut în sfera de idei şi de simţiri a internaţionalismului proletar şi a imperativului revoluţionar al epocii noastre. Demonstraţia ei, lecţia ei, sînt de o mare actualitate în zilele noastre, cînd **intervenţia** puterilor imperialiste ameninţă pacea lumii într-o mulţime de puncte ale globului şi n-ar fi rău ca această lecţie, eşecul intervenţiilor în libera dezvoltare a popoarelor, să fie auzită chiar de intervenţionişti...

Astfel încît, alegerea acestei drame de către Teatrul Armatei dovedeşte un discernămînt şi un spirit al actualităţii care nu pot fi decît aplaudate. Nu mai puţin realizarea spectacolului, aceasta comportînd dificultăţi de care e uşor să ne dăm seama, cu cîteva duzini de personagii în distribuţie, cu cel puţin de două ori mai mulţi figuranţi, cu numeroase scene de masă, cu acţiuni violente şi cu atmosferă tumultoasă. Toate acestea au devenit material organizat viu şi elocvent în mîna totdeauna sigură a lui Ion Şahighian, care a căutat, în plus, un ritm cît mai dinamic, întemeiat atît pe unitatea şi continuitatea internă a unor fapte care nu sînt decît momente ale unui proces general mult mai larg, cît şi pe însăşi tehnica dramatică a autorului. Ritmul acesta a devenit şi simbolic, regizorul ordonînd desfăşurarea acţiunii pe ciclul cosmic al zilei şi are numeroasele episoade înscriindu-se pe alunecarea timpului din întuneric spre lumină, din amurg şi noapte spre zori, spre zorii triumfali ai libertăţii. Şahighian a înţeles că o piesă ca **Intervenţia** nu valorează prin individualităţi, ci prin făpturi reprezentative într-un proces istoric de masă: totuşi arta e artă, numai în măsura în care lucrează cu indivizi, şi deci sarcina regizorului e cu atît mai grea cu cît el trebuie să releve viaţa prin indivizi care au, ca să zic aşa, o foarte redusă existenţă şi originalitate individuală. Acest coeficient trebuie să svîcnească în autenticitatea poziţiei lor de clasă şi în raporturile lor cu masele. Şahighian a izbutit realizarea şi realitatea unei drame care nici nu e axată pe afirmarea unor individualităţi, nici nu e populată de fantoşe. Ceea ce e însă mai puţin izbutit, şi uneori chiar de loc, este pecetea specifică a diferitelor grupuri de masă, — armată franceză, muncitori ruşi, partizani, burghezi — asupra cărora regizorul nu a avut o viziune prea diferenţiată. Iar într-o piesă care se recomandă şi chiar se realizează prin dinamism şi viteză, un tablou ca cel al cabaretului, e de o lungime inutilă, ca şi de altfel de un gust foarte îndoielnic.

Într-o distribuţie care numără peste cincizeci de persoane, şi într-o piesă concepută cum am arătat pe larg că este concepută **intervenţia**, nu există roluri principale şi secundare, mari şi mici, şi singura aspiraţie a actorului nu poate fi decît a se contopi cît mai perfect în ansamblu, de a contribui la manifestările unei mase, ale unor personalităţi colective: nu există loc şi prilej pentru creaţii individuale întinse şi reliefate, în sensul că o asemenea dramă nu se sprijină pe piloni individuali. Dar actorii care au constituit ansamblul **Intervenţiei** cei mai mulţi dintre ei, ne-au dovedit, dacă mai era nevoie, după felul în care ştiu să-şi domine impulsia spre individualizare, că sînt, cînd e cazul, capabili s-o şi utilizeze la maximum. Am văzut deci, la lucru, un ansamblu, o echipă, foarte omogenă şi bine sudată, ale cărei numeroase figuri poartă numele de Val Săndulescu, Gh. Mazilu, Florin Stroe, C. Neacşu, G. Sîrbu, Seb. Radovici, Sergiu Dumitrescu, Virgil Vasilescu, Aurel Rogalski, G. Trestian, T. Zaharian, A. Ferrat, Ion Petratu, Gr. Anghel, Ion Porşilă şi Liliana Tomescu, Sandina Stan, M. G. Săniuţă, Nelly Cutava şi Ina Otilia, şi alţii pe care trebuie să-i sacrificăm, cu mult regret, nemiloasele considerente de spaţiu.

RADU POPESCU

„SCUFIŢA ROŞIE"

De curînd la Teatrul de păpuşi „Licurici" din Sibiu a avut loc cea de-a doua premieră din această stagiune, după „Sinziana şi Pepelea", — „Scufiţa Roşie".

În clişeu: o scenă din piesa „Scufiţa roşie" prezentată în limbile romînă şi germană.

Foto: A. CONSTANTINESCU

NOTE și COMENTARII

Atitudini retrograde

Totul a pornit de la o „simplă" sezisare. Locuitorul Gh. Drăgălău din comuna Corbu a adresat redacției noastre o scrisoare în care-și manifesta nemulțumirea pentru faptul că factorul poștal nu distribuie la timp ziarele. Omul și-a spus păsul în dorința de a contribui la curmarea unei stări de fapt ce aduce prejudicii majorității abonaților din comună. Contrar tuturor așteptărilor însă, critica sa justă a dezlănțuit o adevărată furtună la oficiul P.T.T.R. Corbu. În loc să ia măsuri de îmbunătățire a muncii, după citirea celor cîteva rînduri semnate de Gh. Drăgălău la rubrica „Ar fi bine dacă" a ziarului nostru, diriginta Oficiului P.T.T.R., tov. Răducu Petria, a început să reverse potop de invective și insulte la adresa soților Drăgălău. Și pentru că vorbele singure nu i-au potolit nădușul și nu erau în măsură probabil să pedepsească îndeajuns „îndrăzneala" autorului sezisării, aceasta a trecut la pedepse mai concrete. Pe Ioana Drăgălău (soția lui Gh. Drăgălău) telefonistă la acest oficiu, a aminat-o cu plata chenzinei pe luna octombrie neuitînd bine înțeles s-o avertizeze „că nu o s-o mai țină" în servici (ca și cum oficiul P.T.T.R. ar fi moșia ei) iar pe cel care a comis „nesăbuitul" act de a o critica i-a dat pur și simplu afară din localul oficiului.

Faptele de mai sus arată limpede că e vorba de un caz rușinos de gîtuire a criticii, de intimidare. Or, asemenea atitudini retrograde n-au ce căuta în cadrul unei instituții de stat. Asemenea metode sînt incompatibile cu linia pe care trebuie s-o promoveze în muncă un conducător de colectiv. Direcția regională P.T.T.R. Pitești trebuie să analizeze comportarea dirigintei Răducu Petria și să ia măsurile corespunzătoare.

Planul e bun...

În planul de acțiune al comitetului executiv al sfatului popular orășenesc Galați este prevăzut ca pînă la sfîrșitul lunii octombrie să prezinte dări de seamă 120 de deputați, iar restul de 80 să facă acest lucru în luna noiembrie. Pînă la 31 octombrie însă numai 40 de deputați s-au prezentat în fața alegătorilor cu dări de seamă. Din păcate chiar unii deputați cu munci de răspundere în comitetul executiv, cum sînt tov. Al. Vasiliu, vicepreședinte, Cornelia Bejenaru, șefa secției de învățămînt și cultură și alții, deși știau că potrivit planului de acțiune trebuau să prezinte dări de seamă în cursul lunii octombrie, nu s-au prezentat în fața alegătorilor. Desigur că un astfel de „exemplu" nu poate fi mobilizator pentru ceilalți deputați.

Comitetul executiv al sfatului popular al orașului Galați trebuie să acorde un sprijin mai larg — și aceasta într-un timp cît mai scurt — tuturor deputaților de a-și întocmi și prezenta dările de seamă în fața alegătorilor. Aceasta atît în interesul strîngerii legăturilor deputaților și a comitetului executiv cu masele largi de cetățeni, cît și pentru o mai largă participare activă a acestora la rezolvarea problemelor gospodărești și de reconstrucție a orașului Galați.

Numai birocratul nu găsește vopsea

De cîțiva ani în preajma școlilor din Capitală au început să apară niște semnalizatoare de tablă care avertizau șoferii că intră în raza unei școli și că deci trebuie să micșoreze viteza. O măsură foarte bună a sfatului popular al Capitalei și Miliției Capitalei.

Numai că datorită unor oameni mai puțin conștiincioși și am spune — lipsiți de dragoste și de răspundere față de copii, — sute de școli din Capitală sînt lipsite de asemenea tăbliițe. Și iată că zilele trecute am fost martorii unui accident în piața Dorobanți în apropierea școlii medii „I. L. Caragiale".

Ne-am interesat la cei în drept. Serviciul Circulației din Miliția Capitalei ne-a îndrumat la tov. Mihăilescu directorul serviciului întreținerii din S.P.C. Răspunsul acestuia este un bun exemplu de lipsă de răspundere și birocratism. Tov. Mihăilescu are de mai bine de patru luni plan, deci și banii necesari, țeava necesară, ghiventuri pentru aceste semnalizatoare precum și pentru construirea unor grilaje pe trotuarele din fața școlilor dar... îi lipsesc 150 kg. de vopsea. A cerut la fabrică și tot așteaptă să-i vină. Și pînă atunci cele 500 tăblițe așteaptă.

Credem că asemenea oameni trebuie trași la răspundere. De asemeni este de neînțeles lipsa de preocupare a Serviciului Circulației din Miliția Capitalei, care a tolerat această neglijență.

Măsuri absolut necesare

La Iași, într-o aripă a clădirii în care a avut loc cunoscuta întîlnire dintre Barbu Lăutaru și Franz Liszt, Universitatea „Al. I. Cuza"', păstrează un mic cămin pentru studenți (total 80 de persoane) și o cantină pompos numită dietetică. Într-un izbitor contrast cu restul clădirii reamenajat, reconstruit și bine gospodărit (în această parte funcționează filarmonica „Moldova" și tot aici se găsește noua și eleganta sală de concerte din Iași), partea din imobil administrată de universitate se înfățișează într-un mod necorespunzător. Situația se cere grabnic curmată în primul rînd pentru bunăstarea întregii clădiri, amenințate de egrasie din cauza părții de imobil degradat, în al doilea rînd pentru respectul cuvenit unei construcții din centrul orașului, clădire cu trecut și valoare istorică, iar în al treilea rînd pentru că micul cămin și cantina așa zis dietetică au nevoie de condiții corespunzătoare pentru a funcționa la nivelul cerințelor. Organele în drept, sînt datoare să ia imediate măsuri.

La fabrica „SIN" din Capitală se obțin

Importante produse prin chimizarea petrolului

● Acizi grași sintetici pe bază de parafină petroliferă ● Săpun de rufe și praf de spălare ● Materie primă pentru alte chimizări ● Tananți sintetici pentru prima oară în țară.

Chimizarea produselor petrolifere începe să se afirme în țara noastră ca un sector de mare eficacitate economică. Foarte bine este ilustrat acest lucru de profilul pe care l-a căpătat în ultima vreme fabrica „SIN" din Capitală. Aici a intrat nu de mult în funcțiune o secție de acizi grași sintetici care se obțin prin oxidarea parafinelor superioare cu aer, în prezența unui catalizator (agent ajutător).

Fabricarea acizilor grași sintetici s-a impus ca o necesitate economică, avîndu-se în vedere în primul rînd creșterea consumului de produse de spălare, precum și dificultățile în aprovizionarea acestui sector cu grăsimi naturale. Experiența a arătat că acizii grași sintetici înlocuiesc cu succes la fabricarea săpunului grăsimile naturale care sînt deficitare în întreaga lume, în timp ce caracterul parafinos al țițeiurilor românești asigură din abundență materia primă necesară acestei noi ramuri a industriei chimice românești.

Noua secție a fabricii „SIN" s-a construit în urma studiilor de laborator și în stațiile pilot de la Institutul de cercetări chimice, continuate apoi într-o stație semi-industrială, cu ajutorul căreia s-au produs pentru prima oară în țară săpun de rufe pe bază de acizi grași sintetici și praful de spălare „SIN". Secția de acizi grași sintetici recent construită are o capacitate de producție de cca. 4 ori mai mare decît secția semiindustrială. Se lucrează în sistem continuu, întregul proces tehnologic — de la intrarea parafinei pînă la obținerea acizilor distilați — fiind automatizat.

La realizarea acestei importante unități a industriei noastre chimice s-a folosit documentație tehnică din U.R.S.S. și R.D.G., proiectul fiind făcut de IPROCHIM. De asemenea o parte din utilaje au fost executate de Întreprinderea de utilaj chimic din Capitală, iar montajul întregii instalații s-a făcut de către Trustul de montaje rafinării și uzine chimice.

Tehnicienii și cercetătorii fabricii „SIN" s-au ocupat în afară de obținerea acizilor grași sintetici și de valorificarea subproduselor și a deșeurilor rezultate din fabricație. Este vorba de recuperarea alcoolilor superiori rezultați din procesul de oxidare a parafinei, de fabricarea stearinei sintetice și a lianților pentru miezurile de turnătorie etc.

Pe de altă parte, însăși acizii grași sintetici vor deveni la rîndul lor materie primă pentru alte chimizări. Se au astfel în vedere fabricarea alcoolilor primari (utilizați în industria plastifianților și detergenților), fabricarea amidelor și altor produse ce au multiple și variate utilizări industriale.

La fabrica „SIN" va intra în curînd în producție și o altă secție. Aici se vor produce pentru prima oară în țară tananți sintetici. Proiectarea și construcția acestei noi unități s-a făcut pe baza rezultatelor obținute într-o stație pilot, a cărei producție a fost experimentată în industria pielăriei.

Tananții sintetici, în afara faptului că înlocuiesc cu rezultate bune tananții vegetali în mare parte importați, constituie azi în tăbăcăria modernă un component obligatoriu.

SPORT

Campionatul republican de șah

Ieri în runda a 17-a a Campionatului republican de șah s-au înregistrat următoarele rezultate: Szabo—Mititelu 1—0; Pavlov—Moisini 1—0; Radovici—Breazu 1—0; Reicher—Alexandrescu remiză; Partoș—Rădulescu remiză; Gavrilă—Ciocîltea întreruptă în avantajul lui Gavrilă; Bălănel—Negrea întreruptă în avantajul lui Negrea; Botez—Soos întreruptă în avantajul lui Soos. Partidele Voiculescu—Troianescu și Günsberger—Bozdoghină s-au întrerupt în poziții complicate.

În clasament conduc Alexandrescu, Radovici, Reicher și Szabo cu 10 puncte, fiind urmați de Bălănel cu 9½ puncte și Ciocîltea, Günsberger și Partoș cu 9 puncte etc.

Astăzi dimineața, la orele 9, se joacă partidele întrerupte iar după amiază runda a 18-a.

Știri

● Ultima etapă din cadrul turului campionatului categoriei A de fotbal se va desfășura duminică. Partidele programate în Capitală se vor desfășura în program cuplat pe stadionul Republicii după cum urmează: orele 12,30 *Progresul București — Steagul Roșu Orașul Stalin*; orele 14,15 *C.C.A. — U.T.A.* O partidă deosebit de importantă va avea loc la Ploești unde echipa locală Petrolul primește vizita dinamoviștilor bucureșteni. În restul etapei au loc partidele: *Farul Constanța—Rapid București, Dinamo Bacău—Știința Timișoara* și *Jiul Petroșani—Știința Cluj.*

● Azi după-amiază va sosi în Capitală echipa de baschet Humboldt Universitat — Berlin care va întîlni duminică în sala sporturilor Floreasca echipa C.C.A. în cadrul competiției internaționale „Cupa campionilor europeni". Echipa berlineză este una din cele mai valoroase formații din R. D. Germană și reprezintă pentru a doua oară țara sa la această competiție. Jocul începe la ora 20 și va fi condus de Baldzan (U.R.S.S.) și Czittra (R.P. Ungară). Întîlnirea va fi transmisă la televiziune.

● Sportul profesionist a făcut o nouă victimă. La Havana, cunoscutul boxer profesionist cuban Jose Belanco în vîrstă de 22 ani, a murit pe ring în urma unei hemoragii cerebrale cauzate de loviturile violente primite în timpul meciului cu Urtimio Ramos.

● În sezonul de iarnă, patinoarul artificial din Capitală va găzdui mai multe turnee internaționale de hochei pe gheață. Prima competiție de amploare dotată cu „Cupa orașului București" va începe la 2 februarie și va reuni pe cele mai puternice echipe din R. Cehoslovacă, R. D. Germană, R. P. Polonă, R. P. Bulgaria, R. P. Ungară și R. P. Romînă.

INFORMAȚII

Un colectiv de specialiști de la Institutul de cercetări electrotehnice al Ministerului Industriei Grele a realizat de curînd primii condensatori de forță la tensiunile de 380 Volți și 6 Kilovolți. Astfel de produse se fabrică pentru prima dată în țara noastră. Condensatorii de forță contribuie la eliminarea pierderilor de curent electric în rețelele de transport, fapt care permite să fie folosită rațional puterea instalată în centrele ce furnizează energie electrică întreprinderilor industriale.

★

În cadrul Festivalului bienal de teatru „I. L. Caragiale", mîine vor prezenta spectacole echipele de Teatru ale caselor de cultură: „Baruch Berea", „Grivița Roșie", „N. Bălcescu" și „Fr. Schiller". Aceste spectacole, vor fi prezentate în sala din Calea Văcărești nr. 44.

★

O.N.T. „Carpați" organizează pentru turiști petrecerea revelionului la Odessa. Plecarea, va avea loc în ziua de 31 decembrie, iar întoarcerea la 2 ianuarie. Călătoria se va face cu motonava Transilvania. Înscrierile pentru această excursie turistică au început.

★

Cu prilejul împlinirii a 14 ani de la eliberarea Albaniei de sub jugul fascist, Radioteleviziunea română va transmite între 23 și 29 noiembrie o „Săptămînă a muzicii albaneze".

★

Pentru secția de tricotaje din cadrul fabricii de confecții „Gh. Gheorghiu-Dej" a sosit din import o cantitate de fire supraelastice mai subțiri decît cele ce s-au lucrat pînă acum. În curînd din aceste fire se vor produce ciorapi bărbătești pentru care s-au pregătit 5 desene noi.

★

La sfîrșitul lunii noiembrie, țara noastră va fi vizitată de un grup de artiști de operă polonezi care vor susține mai multe recitaluri și vor fi soliști ai unor spectacole de operă atît în București cît și în alte orașe din țară. Grupul de artiști de operă polonezi cuprinde pe: Alina Bolechowska soprană, Iadwiga Dzikowna soprană, Krystyna Szczepanska mezzo-soprană, Franciszek Arno tenor, Waclaw Domieniecki tenor, Marian Wozniczko bariton, Edward Pawlak bas, precum și dirijorul Zygmunt Latoszewsky.

★

La IPROFIL Tr. Severin s-a dat recent în exploatare prima instalație cu cablu din sectorul industriei lemnului, pentru descărcarea buștenilor din vagoane și stivuirea lor în depozit. Cu această instalație se poate descărca un vagon de 10.000 tone în numai 20 minute, folosindu-se 3 muncitori. Prin intrarea în funcțiune a instalației se reduce la minimum efortul muncitorilor, se micșorează cu 60 la sută forța de muncă folosită la descărcarea și stivuirea buștenilor, iar securitatea muncii este pe deplin asigurată.

★

În cursul zilei de ieri au sosit la Expoziția filatelică internațională de la Palatul Poștelor din București, exponatele administrației poștale din S.U.A. cuprinzînd 35 de file de album cu mărci poștale moderne.

Tot ieri a mai sosit de asemenea exponatul „Asociației filateliștilor eleni" din Grecia.

★

Joi au părăsit Capitala îndreptîndu-se spre patrie, membrii delegațiilor R. P. Albania, R. P. Polone, R. P. Ungare și Uniunii Sovietice, care au participat, ca invitați ai Comitetului de organizare a Centenarului mărcii poștale românești și al Poștei de Stat, la manifestările prilejuite de acest eveniment.

★

În curînd, Departamentul exportului din cadrul Ministerului Comerțului va deschide în incinta portului Constanța un magazin ce va fi aprovizionat cu articole de artizanat, alimentare și numeroase alte produse ale întreprinderilor noastre „Prodexport", „Chimimport", „Cartimex", „Romînoexport" și altele. Magazinul va înlesni aprovizionarea personalului vaselor străine pe timpul staționării lor în portul Constanța.

★

La secția de tratament termic a uzinelor de tractoare „Ernst Thälmann" din Orașul Stalin a intrat în funcțiune o instalație de călire. Datorită noii instalații, realizată de un colectiv de muncitori și tehnicieni din uzină, productivitatea va spori de 3 ori.

★

Pentru sărbătoarea Pomului de iarnă industria ușoară pregătește 17 modele noi de jucării din care 2 modele de aerodinam electric, motociclist pionier, curcan mecanizat, jocul din mase plastice și altele.

★

La fabrica de cărămizi și țigle „1 Mai" — Bucov, pregătirile de iarnă se apropie de sfîrșit. Astfel pentru continuarea în bune condiții a producției pe trim. IV fabrica a realizat un stoc de cărămizi, crude care asigură depășirea planului pe acest trimestru cu peste 1.000.000 buc.

★

În zilele de 22 și 23 noiembrie începînd de la orele 9 dim. se va desfășura la Facultatea de Medicină din Bd. Dr. Petru Groza nr. 8 a IV-a „Sesiune științifică" a cadrelor didactice din Institutul de Medicină și Farmacie din București.

★

În cursul zilei de ieri a plecat la Geneva Ing. Mircea Romaș, director general în Ministerul Agriculturii și Silviculturii care va participa la cea de a 10-a sesiune a Comitetului pentru problemele agricole ale Comisiei economice a Organizației Națiunilor Unite pentru Europa. Sesiunea va avea loc între 24 și 28 noiembrie a. c.

★

Sub auspiciile filialei București a Societății pentru răspîndirea științei și culturii, joi după amiază a avut loc în sala S.R.S.C. din str. Biserica Amzei nr. 5—7, conferința intitulată „Un an de la Istorica Consfătuire a partidelor comuniste și muncitorești de la Moscova", pe care a ținut-o Ilie Rădulescu, redactor-șef adjunct al revistei „Lupta de clasă".

★

La fabrica de ciment „Victoria socialistă" din Turda a fost terminată cu 40 zile înainte de termen construcția celui de-al 5-lea cuptor de var. Prin intrarea în funcție a noului cuptor de var, fabrica devine una din cele mai mari întreprinderi producătoare de var din țară.

CONTROLUL MEDICAMENTELOR

Institutul de cercetări chimico-farmaceutice din Capitală se ocupă cu cercetarea și obținerea de noi medicamente ce se fabrică pentru prima oară în țară sprijinind industria de medicamente pentru obținerea în cele mai bune condițiuni a produselor fabricate. În ultimul timp s-au realizat o serie de noi produse. Cercetătorii Institutului studiază în prezent obținerea vitaminelor (B_2, B_6, B_{12} etc) a unor produși cu acțiune citostatică (în maladiile canceroase) a unor produse hipnotice etc.

În clișeu: Chimista Viorica Pelloni controlează la fotometru o șarjă de produse spasmolitice. Foto: AGERPRES

Au îndeplinit planul anual

● CRAIOVA (de la corespondentul nostru). — În regiunea Craiova colectivele a 20 de întreprinderi și-au îndeplinit cu mult timp înainte de termen planul anual. Printre acestea se numără colectivul Întreprinderii de Foraj Craiova, care și-a realizat planul anual de foraj încă de la data de 23 octombrie, întreprinderea de industrie locală Strehaia, precum și alte întreprinderi și cooperative meșteșugărești.

● ORAȘUL STALIN (de la corespondentul nostru). — Întreprinderile forestiere de exploatare și transport din regiunea Stalin au îndeplinit sarcinile de plan pe anul în curs. Ele au realizat acumulări socialiste peste plan în valoare de aproape 4 milioane lei. Realizările obținute au fost posibile în urma mecanizării complexe a lucrului și a aplicării metodei de exploatare a fagului în trunchiuri și cataege.

● Muncitorii, inginerii și tehnicienii de la uzina de reparat utilaj minier din Petroșani au îndeplinit ioi planul anual de producție.

● În regiunea Galați, colectivele de muncă din 12 întreprinderi și-au realizat înainte de termen planul anual de producție. Printre acestea se numără laminorul nr. 1 de la Galați, fabrica de conserve Zagna-Vădeni, fabrica de cărămizi Iecuci și altele.

De aici a pornit inițiativa...

(Urmare din pag. 1-a)

putem foarte ușor economisi importante cantități de materiale. Mă gîndesc la diferite chimicale cum ar fi, de pildă: opran, clorură de amoniu, carbonat de sodiu. S-ar putea, prin recuperarea zemurilor de crom epuizate, să se reducă consumul de bicromat de sodiu exprimat în oxid de crom cu 10 la sută.

Despre recenta hotărîre a grupei sindicale condusă de muncitoarea Maria Varga, care a demonstrat căile de reducere a consumurilor la modelul 1709 (ghetuțe de copii nr. 29—39) cu 0,3 la sută — ne-a vorbit tovarășul OSZ RUDOLF de la o secție de croit.

Am constatat că spiritul de economie a pătruns și în secțiile care la prima vedere nu participă direct la îndeplinirea angajamentului luat de colectivul uzinei. EMERIC DOMANUS a ținut să precizeze că „deși nu lucrez la croit, totuși pentru mașina de tăiat scoarță, am confecționat curele transportoare din materiale neutilizabile. În felul acesta am economisit material bun căruia i se poate da o altă întrebuințare. Nu trebuie să uităm că lunar trebuie să schimbăm la mașină 2—3 curele".

Despre preocupările existente la secția metalurgică am discutat cu inginerul IOAN MUREȘAN. Am aflat că peste puțin timp se va aplica pe cale semi-industrială turnarea de precizie și că la forjarea cuțitelor de șantat se va folosi un nou dispozitiv.

Într-un tîrziu, interviul nostru colectiv a luat sfîrșit și ne-am îndreptat pașii spre cabinetul tehnic...

„Recolta" unei zile deosebite

Vizita noastră la cabinetul tehnic avea un scop bine stabilit. Pe la sfîrșitul lunii octombrie se adunaseră într-o după amiază, în sala mare de consiliu, zeci de muncitori și tehnicieni. Conducerea întreprinderii și comitetul de întreprindere au invitat cu cîteva săptămîni înainte — și lucrul acesta a fost făcut cunoscut întregului colectiv — la o anumită dată pe inovatori să vină cu propuneri în legătură cu rezolvarea unor teme. Printre temele propuse figurau: confecționarea articolelor noi (încălțăminte, marochinărie) din materiale de deșeuri; rezolvarea ventilației la secția încălțăminte; reducerea consumurilor specifice; fabricarea tălpii sintetice pentru papuci etc. Anunțul preciza că propunerile acceptate de comisie erau recompensate cu premii în bani. În cazul cînd propunerile vor fi deosebit de valoroase urmează să fie înregistrate ca propuneri de inovații și din recompensa inovației nu se va reține suma plătită ca premiu în „ziua propunerilor".

În după amiaza aceia s-au perindat în fața comisiei zeci de inovatori. Mai toți au venit cu calcule, desene și chiar prototipuri. Tehnicianul Vasile Patoki a găsit soluția pentru fabricarea unor sandale cu talpă microporoasă din deșeuri. Prețul de cost — după socotelile făcute — al unei perechi de sandale nu va fi mai mare de 25—30 lei. Szekernyes Martin, venise — după propria lui expresie — „cu ceva". Cînd i-a venit rîndul a arătat că uleiurile speciale folosite pentru ungerea pieilor la secția tăbăcărie minerală pot fi înlocuite în parte cu reziduri provenite de la prelucrarea pickerilor (articole tehnice din piele) cu ulei spermațet. Au vorbit apoi Tordai Bela, muncitor la secția „șantă", Kuron Andrei, electrician și mulți alții.

În „Ziua propunerilor" și-au spus cuvîntul nu mai puțin de 225 de muncitori și tehnicieni. O parte — dintr-un motiv sau altul — au lipsit. Dar au avut grijă să înainteze în scris propunerile cabinetului tehnic. Vasile Hencz, maistru la secția de încălțăminte, a făcut, de pildă, cunoscut pe această cale că a găsit posibilitatea fabricării pantofilor bărbătești cu talpă lipită după sistemul „ago" (se realizează economii de ramă, ață, talpă intermediară etc).

Din cele 225 de propuneri, comisia — în urma unor studii făcute — a ajuns la concluzia că peste 100 propuneri pot fi acceptate și urmează să fie recompensate (70 de propuneri au fost apreciate și ca propuneri de inovații).

★

O singură vizită la uzina clujeană de unde s-a extins — în întreaga țară — potriotica inițiativă pentru gospodărirea judicioasă a materiei prime... Și cîte lucruri noi, interesante, am putut întîlni! Fiecare cifră, fiecare propunere nouă, vorbește de seriozitatea cu care colectivul uzinei „Ianoș Herbak" duce lupta pentru reducerea prețului de cost.

TH. MARCAROV
Corespondentul „Romîniei libere" în regiunea Cluj

A 40-a ANIVERSARE A PARTIDULUI COMUNIST DIN UNGARIA

Raportul prezentat de JANOS KADAR

BUDAPESTA 20 (Agerpres). — La 19 noiembrie, în ajunul celei de-a 40-a aniversări a întemeierii Partidului Comunist din Ungaria, la Teatrul „Erkel" a avut loc o ședință festivă a reprezentanților organizațiilor de partid și obștești din Budapesta. La ședință au participat veterani ai mișcării revoluționare ungare și numeroși reprezentanți ai vieții publice. În prezidiu se aflau conducătorii partidului și guvernului R.P. Ungare.

Ședința festivă a fost deschisă de Ferenc Münnich, președintele Consiliului de Miniștri.

Raportul a fost prezentat de Janos Kadar, prim-secretar al C.C. al P.M.S.U.

Janos Kadar a vorbit despre drumul glorios parcurs de partidul comuniștilor ungari de la întemeierea lui pînă în zilele noastre, a subliniat meritele deosebite ale întemeietorilor Partidului Comunist din Ungaria.

Vorbind despre crearea Partidului Comunist din Ungaria, a spus raportorul, trebuie să amintim numele celuia după ideile și învățătura căruia s-au călăuzit întemeietorii partidului nostru. În această zi noi, oamenii muncii ungari, ne plecăm în fața memoriei marelui Lenin care a fost întemeietorul partidului revoluționar al clasei muncitoare, partid de tip nou, capabil să ia în mîinile sale puterea și să conducă masele populare.

Ne adresăm cu adîncă dragoste partidului lui Lenin — gloriosul Partid Comunist al Uniunii Sovietice. Nu am ascuns niciodată că am învățat, învățăm și vom învăța de la Partidul Comunist al Uniunii Sovietice și sîntem mîndri de aceasta. Exemplul Partidului Comunist al Uniunii Sovietice a însuflețit încă de primii comuniști ungari care au creat partidul nostru. Timp de 40 de ani experiența partidului frățesc mai vîrstnic care pășește în fruntea noastră și croiește calea, a înarmat pe comuniștii unguri. Și tot așa cum partidele noastre au fost unite timp de 40 de ani, Partidul Comunist al Uniunii Sovietice și Partidul Muncitoresc Socialist Ungar sînt unite acum prin strînse legături ideologice, tovărășești și prietenești. Sîntem profund convinși, a subliniat în continuare Janos Kadar, că deplina unitate ideologică și bunele relații tovărășești care caracterizează în prezent legăturile dintre partidele noastre vor dăinui de-a pururi și cu timpul vor deveni tot mai adînci și cordiale.

Referindu-se la constituirea Republicii Sovietice Ungare în anul 1919, Janos Kadar a declarat că aceasta reprezintă o mare mîndrie națională a poporului ungar. În primăvara anului 1919, a spus Janos Kadar, poporul ungar, primul după statul sovietic, a creat un stat muncitoresc-țărănesc, și-a legat soarta de cauza socialismului, ieșind astfel din rîndul popoarelor înapoiate în rîndul popoarelor care pășesc în fruntea progresului social.

Janos Kadar s-a ocupat de activitatea partidului în ilegalitate, în perioada regimului fascist horthyst, precum și în anii ocupației hitleristo-fasciste și ai celui de-al doilea război mondial.

Vorbind despre perioada de după război, Janos Kadar a arătat că Partidul Comunist din Ungaria, mergînd în fruntea forțelor progresiste ale națiunii, a condus pe un front larg poporul ungar la lupta pentru refacerea țării, care a suferit prejudicii incalculabile, la lupta pentru reforme democratice, pentru crearea unui stat democrat-popular. Ca urmare a acestei lupte, în decurs de trei ani, poporul ungar a înfăptuit reformele specifice revoluției burghezo-democratice și a săvîrșit victorios pe cale pașnică revoluția socialistă.

Forțele clasei muncitoare ungare au sporit, puterea ei a devenit deplină și trainică după ce în 1948 partidul comunist s-a unit pe baza principiilor marxist-leninismului cu partidul social-democrat. A fost realizată unitatea ideologică, politică și organizatorică a clasei muncitoare ungare și s-au pus bazele unei noi etape a dezvoltării.

Vorbind despre greșelile care au fost săvîrșite în cursul construcției socialiste, Janos Kadar a subliniat că deși greșelile au adus prejudicii aceasta nu schimbă cîtuși de puțin faptul istoric că cei aproape 14 ani care au trecut de la eliberare au constituit pentru poporul ungar o epocă de mari cuceriri socialiste dobîndite sub conducerea partidului.

În acești 14 ani, a spus Janos Kadar, sub conducerea partidului, în țara noastră poporul a luat în mîinile sale puterea, uzinele, pămîntul, minele, cultura, a devenit stăpînul patriei sale libere și independente. Acești 14 ani au constituit o epocă măreață a avîntului social și național. Dar greșelile comise în cursul construcției socialiste au fost folosite în modul cunoscut de dușmanul de clasă.

În acele zile grele din istoria poporului nostru, comuniștii unguri au ieșit din nou la luptă pentru statul muncitoresc-țărănesc, pentru socialism, pentru independența națională, pentru pace. Partidul și guvernul au cerut ajutor clasei muncitoare internaționale, forței principale și conducătoare a acesteia — Uniunea Sovietică. Ajutorul frățesc acordat în acele timpuri grele a permis să fie organizate forțele proprii ale poporului. În felul acesta poporul nostru a înăbușit forțele contrarevoluției în toate domeniile și astăzi Republica Populară Ungară este puternică, sănătoasă și pășește pe drumul construirii socialismului.

Referindu-se la alegerile pentru Adunarea de Stat și Consiliile locale, care au avut loc recent, Janos Kadar a subliniat că poporul ungar a dat o lovitură nimicitoare tuturor visurilor reacțiunii. Reține atenția faptul a arătat el, că în pofida provocărilor reacțiunii, 98 la sută din alegători au participat la vot și, cu o mică excepție, au votat pentru candidații Frontului Popular Patriotic. Aceasta este fără îndoială o victorie uriașă atît a poporului ungar, a Frontului Popular Patriotic cît și a partidului creat acum 40 de ani.

În continuare Janos Kadar s-a ocupat pe larg de problema întăririi rolului conducător și a unității partidului, a luptei împotriva revizionismului. Una din obligațiile noastre primordiale, a spus el, este de a continua să întărim unitatea partidului și să-l apărăm de încercările de scindare indiferent de unde ar porni ele. Trebuie să educăm și mai intens în rîndurile maselor atașamentul față de statul popular, dragostea de patrie, sentimentul internaționalismului proletar. Prietenia sovieto-ungară, devotamentul față de unitatea lagărului socialist decurg din esența internaționalismului partidului nostru și constituie chezășia muncii rodnice a partidului nostru, a bunăstării poporului nostru și independenței patriei noastre.

★

BUDAPESTA 20 (Agerpres). — Cu prilejul celei de-a 40-a aniversări a întemeierii Partidului Comunist din Ungaria și pentru merite în mișcarea muncitorească revoluționară, Prezidiul Republicii Populare Ungare a decernat lui Ferenc Münnich, membru al Biroului Politic al C.C. al P.M.S.U. președintele Consiliului de Miniștri al R. P. Ungare, și lui Șandor Ronai, membru al Biroului Politic al C.C. al P.M.S.U., președintele Adunării de Stat a R. P. Ungare, ordinul Republicii Populare Ungare.

REZULTATUL ALEGERILOR DIN R. P. UNGARĂ A DAT O GREA LOVITURĂ FORȚELOR REACȚIONARE

— Declarația lui Ferenc Munnich —

BUDAPESTA 20 (Agerpres) MTI transmite: La 19 noiembrie Ferenc Munnich președintele Consiliului de Miniștri al R. P. Ungare, a acordat un interviu unui corespondent al agenției MTI în legătură cu rezultatele alegerilor pentru Adunarea de Stat și consiliile locale.

Importanța politică a alegerilor de la 16 noiembrie, a declarat F. Munnich, se explică în primul rînd prin faptul că ele constituie primele alegeri după contrarevoluția din 1956. Într-o unitate impresionantă poporul ungar a votat pentru candidații Frontului Popular Patriotic. Rezultatul alegerilor dovedește în mod neîndoielnic că poporul aprobă și sprijină politica Partidului Muncitoresc Socialist Ungar și a guvernului revoluționar muncitoresc țărănesc și că conducătorii țării se bucură de încrederea poporului.

Alegerile din 16 noiembrie au o importanță nu numai internă ci și internațională. Ele au demonstrat odată pentru totdeauna că poporul muncitor ungar sprijină politica noastră bazată pe prietenia de nezdruncinat cu țările lagărului socialist în frunte cu Uniunea Sovietică.

Prin voturile lor, muncitorii unguri au dat o nouă lovitură grea dușmanilor patriei noastre care se dedau încă și azi pe plan internațional la mașinațiuni în legătură cu așa-zisa problemă ungară.

Dulles încearcă să scoată basma curată politica externă a S. U. A.

WASHINGTON 20 (Agerpres). — Secretarul de stat al S.U.A., Dulles, a rostit la Cleveland (statul Ohio) un discurs la conferința Consiliului național al bisericilor creștine, consacrat problemelor situației internaționale.

În discursul său Dulles a încercat în special să scoată basma curată politica externă a S.U.A. și să camufleze adevăratele ei scopuri.

Dulles a relevat vechea sa teză care prevede renunțarea de către țările partenere ale Americii la independența lor națională. El a cerut acestor țări „să recunoască principiul — în prezent independența națională se înlocuiește prin interdependență", adică de fapt prin dependență de S.U.A.

Referindu-se la relațiile S.U.A. cu Uniunea Sovietică Dulles a fost nevoit să recunoască că U.R.S.S. este un stat „modern și puternic în domeniul industrial și științific". El a declarat că S.U.A. „nu au dispute cu Uniunea Sovietică". El a recunoscut în fond că politica „războiului rece" dusă de S.U.A. împotriva țărilor socialismului și în primul rînd împotriva U.R.S.S. se datorește tendinței S.U.A. de a se opune schimbărilor ce se petrec în lume, sub pretextul rezistenței față de „comunismul internațional".

Dulles a apărat politica falimentară a S.U.A. El a pretins că doctrina Eisenhower, debarcarea trupelor americane în Liban, agresiunea armată împotriva Chinei populare în regiunea Taivan ar confirma că Statele Unite respectă principiul... „nefolosirii forței".

Actualitatea INTERNAȚIONALĂ

In Comitetul Politic al O.N.U.

Dezbaterile cu privire la folosirea spațiului cosmic în scopuri pașnice

NEW YORK 20 (Agerpres). — In Comitetul Politic al Adunării Generale a O.N.U. au luat sfîrșit dezbaterile generale în problema folosirii spațiului cosmic în scopuri pașnice. Declarațiile delegaților la ședința din dimineața zilei de 20 noiembrie au avut un caracter formal. Majoritatea delegaților care au luat cuvîntul, luîndu-și angajamentul să sprijine proiectul de rezoluție al S.U.A. și al celorlalte țări, care se alătură lor au continuat să elogieze acest proiect. In același timp, ei au declarat că proiectul de rezoluție al Uniunii Sovietice a deschis posibilitatea unei hotărîri unanime care ar fi fost acceptabilă pentru toți și că ei ar fi preferat să voteze tocmai pentru un asemenea proiect de rezoluție unificat. In acest spirit s-au pronunțat reprezentanții Salvadorului, Japoniei și chiar ai Spaniei. Delegatul Indiei Menon, care trebuia să ia cuvîntul în dimineața zilei de 20 noiembrie a renunțat.

La propunerea Noii Zeelande examinarea proiectelor de rezoluție a fost amînată pînă la 21 noiembrie. Propunerea cu privire la amînare, a fost provocată după părerea generală de faptul că delegația S.U.A. nu a primit încă instrucțiuni de la Washington și nu și-a făcut cunoscută încă atitudinea față de proiectul de rezoluție sovietic.

Lupte violente în Algeria

PARIS. — TASS. Ziarul „PARIS JOURNAL" anunță că în Algeria are loc în prezent una dintre cele mai mari lupte de la începutul războiului. Trupele franceze care iau parte la operațiunea care a început la 17 noiembrie sînt conduse de generalul Massu. Scopul principal al ofensivei întreprinse de trupele franceze, scrie ziarul, este de a lichida detașamentele armatei algeriene de eliberare națională, care acționează în regiunea Kabilia sub comanda lui Amirușa, lider al Frontului de Eliberare Națională a Algeriei. Din partea Franței, în acțiunile de luptă, participă 15 batalioane de infanterie și parașutiști, mari forțe ale aviației și subunități de pușcași alpini. Cea mai înverșunată luptă, relatează ziarul, s-a dat în noaptea de 17 spre 18 noiembrie cînd algerienii au pierdut în regiunea Palestro 148 de oameni.

Scurte știri externe

MASURILE NOULUI GUVERN SUDANEZ

KHARTUM Agerpres. — După cum transmite agențiile de presă noul guvern al Sudanului a fost recunoscut de Marea Britanie, Etiopia, Iordania, Irak, Tunisia și Franța.

FRANCE PRESSE relatează că guvernul sudanez a dat publicității un decret prin care confirmă că **noul regim recunoaște toate acordurile și alte angajamente internaționale contractate după proclamarea independenței Sudanului în ianuarie 1956. Noul guvern sudanez a anunțat de asemenea că va respecta obligațiile ce-i revin ca membru al O.N.U. și ca membru al Ligii arabe.**

PROPUNERI PENTRU CONTINUA RIDICARE A NIVELULUI DE TRAI IN R. CEHOSLOVACA

PRAGA. — Ceteka. Ziarul „RUDE PRAVO" publică scrisoarea Comitetului Central al Partidului Comunist din Cehoslovacia adresată tuturor organizațiilor de partid și tuturor oamenilor muncii. Această scrisoare a fost elaborată în baza hotărîrii Plenarei Comitetului Central al Partidului Comunist din Cehoslovacia care a avut loc în zilele de 13-14 noiembrie 1958.

Scrisoarea prezintă spre discutarea întregului popor mai multe propuneri cu privire la ridicarea continuă a nivelului de trai în Cehoslovacia.

BRIGĂZI ALE MUNCII COMUNISTE

MOSCOVA—TASS: Din inițiativa organizațiilor comsomoliste, în secțiile uzinelor, în abatajele minelor, pe ogoarele și la fermele colhoznice au luat ființă brigăzi ale muncii comuniste. Știri despre înființarea unor astfel de brigăzi s-au primit de la diferite întreprinderi din Moscova, Leningrad, Magnitogorsk, Baku și din alte orașe. Membrii brigăzilor muncii comuniste își iau angajamentul nu numai să muncească cinstit și cu abnegație, ci și să învețe necontenit, să-și ridice calificarea profesională, să cucerească culmile culturii socialiste. Membrul brigăzii muncii comuniste se comportă în muncă, în producție, la învățătură ca și în viața de toate zilele ca un adevărat comunist. Noua inițiativă este un răspuns al maselor populare la planul construirii comunismului în U.R.S.S. — tezele raportului care va fi prezentat de N. S. Hrușciov la cel de-al XXI-lea Congres al P.C.U.S.

LUCRARILE CONFERINȚEI PENTRU INCETAREA EXPERIENȚELOR CU ARMA NUCLEARA

GENEVA 20 (Agerpres) — TASS transmite: La 19 noiembrie a avut loc o nouă ședință a participanților la conferința pentru încetarea experiențelor cu arma nucleară.

Conferinței i-au fost prezentate spre examinare proiectul de acord al delegației U.R.S.S. cu privire la încetarea experiențelor cu armele atomice și cu hidrogen, proiectele revizuite ale ordinei de zi, prezentate de delegația U.R.S.S. și de delegațiile S.U.A. și Angliei, documentul referitor la unele aspecte preliminare ale creării organizației internaționale pentru înfăptuirea controlului asupra respectării prevederilor acordului cu privire la încetarea experiențelor cu arma nucleară, prezentat de delegația Angliei, și documentul de lucru cu privire la suspendarea experiențelor cu arma nucleară și crearea unui organ internațional de control prezentat de delegația S.U.A.

Impresiile unui ziarist grec în urma vizitei sale în R.P. Romînă

ATENA 20 (Agerpres). — Ziaristul grec Ath. Kanellopulos, directorul revistei „ICONOMICOS TAHIDROMOS" care a vizitat recent Republica Populară Romînă, a publicat la întoarcerea sa în Grecia o serie de articole cuprinzînd impresii din vizita sa în Romînia. Scopul acestor articole este, după cum arată autorul, să facă cunoscut opiniei publice din Grecia progresul economic al Romîniei, condițiile de trai și dezvoltarea culturii poporului romîn.

Vorbind despre dezvoltarea economică a R.P. Romîne, ziaristul grec scrie: *„Principala caracteristică a economiei postbelice a Romîniei este că în decurs de 13 ani ea s-a transformat dintr-o țară agricolă într-o țară net industrială".*

După ce menționează progresul făcut în cei 13 ani în dezvoltarea unor regiuni în trecut înapoiate, ziaristul grec arată că *„aceste transformări petrecute în economia Romîniei după război sînt dovedite elocvent și de schimburile ei internaționale. Înainte de război Romînia exporta în mare parte produse agricole, petrol și cherestea, acoperind astfel 78 la sută din totalul exporturilor ei. Astăzi însă situația este alta. Romînia exportă produse industriale ca: fabrici complete de ciment în Egipt, Argentina; instalații termoelectrice și petrolifere în India; penicilină în Germania; vinuri în Franța; vagoane, tractoare în Grecia. La toate acestea se mai adaugă mașinile, vagoanele, rulmenții, rafinăriile, precum și produsele farmaceutice exportate în alte țări.*

Trecînd apoi la analiza condițiilor de trai ale populației romîne, ziaristul grec arată: *„În vitrinele magazinelor romînești nu lipsesc bunurile de consum necesare unui nivel de trai mai înalt. Pretutindeni poți vedea în vitrine răcitoare, frigidere, radiouri, biciclete și televizoare, în majoritate de producție romînească".* În ceea ce privește aspectul populației, arată ziaristul grec, *„ea este bine îmbrăcată, curat și nicăieri nu ai să vezi zdrențăroși și cerșetori. Nivelul de trai al populației,* recunoaște ziaristul grec, *stă pe primul plan. Clasa muncitoare, clasă care a suferit cel mai mult sub vechiul regim, a crescut considerabil. Venitul oamenilor muncii este întregit de primele acordate de stat pentru depășirea normelor, pentru inovații. Muncitorii dispun de asigurări sociale, locuințe lîngă fabrici, unde chiriile în raport cu salariul sînt mici.*

În ultimul articol Ath. Kanellopulos se ocupă de problema comerțului dintre Grecia și R.P.R. *„Dezvoltarea schimburilor comerciale dintre cele două țări este mai mult decît în trecut necesară ambelor țări, mai ales Greciei, care în momentul de față făcînd schimburi cu țările occidentale, înregistrează un nou deficit de 100 milioane dolari, datorită refuzului țărilor occidentale de a cumpăra mărfurile grecești".*

În încheiere ziaristul grec își exprimă speranța că în viitorul apropiat comerțul dintre cele două țări va crește din ce în ce mai mult.

ÎN CÎTEVA RÎNDURI

● La Moscova a apărut numărul 6 al revistei „Voprost istorii K.P.S.S." (Probleme de istorie a P.C.U.S.) — organ al Institutului de marxism-leninism de pe lîngă C.C. al P.C.U.S. Numărul 6 publică în continuare capitolele patru, cinci și șase ale noii lucrări „Istoria Partidului Comunist al Uniunii Sovietice" „Partidul bolșevicilor în perioada reacțiunii (1907—1910)", „Partidul bolșevicilor în anii noului avînt revoluționar (1910-1914)", „Partidul bolșevicilor în anii războiului mondial imperialist. A doua revoluție din Rusia (1914 — februarie 1917)".

● *La 20 noiembrie au continuat dezbaterile la ședința ordinară a conferinței experților în problema măsurilor pentru preîntîmpinarea unui atac prin surprindere, care a fost prezidată de reprezentantul Angliei. La ședință au luat cuvîntul reprezentanții Cehoslovaciei, S.U.A. și Angliei. (TASS)*

● Ziarele albaneze au publicat la 20 noiembrie comunicatul Prezidiului Adunării Populare a R. P. Albania cu privire la rezultatele alegerilor de judecători populari și asesori populari care au avut loc la 16 noiembrie. În comunicat se arată că din numărul total al alegătorilor înscriși pe listele de vot, au luat parte la alegeri 99,96 la sută. Pentru candidații frontului democratic și-au dat votul 99,99 la sută din alegătorii care s-au prezentat în fața urnelor. (Ag.)

● *În cartierul armean din Beirut au avut loc joi noi incidente sîngeroase care s-au soldat cu un mort și mai mulți răniți. Armata a intervenit cu promptitudine și liniștea a fost instaurată. (Ag.).*

● *La 19 noiembrie a fost publicată hotărîrea Consiliului de Miniștri al R. P. Bulgaria „cu privire la unele măsuri pentru extinderea suprafețelor irigate, folosirea mai deplină a muncii cooperatorilor și creșterea bazei materiale de producție a gospodăriilor agricole cooperative de muncă". (Ag.)*

Prezențe romînești peste hotare

PRAGA 20. — Corespondentul Agerpres transmite: Filateliștii cehoslovaci acordă o deosebită însemnătate sărbătoririi centenarului mărcii poștale romînești. În aceste zile în vitrinele tuturor sediilor cercurilor filateliste cehoslovace pot fi văzute afișele jubiliare ale centenarului mărcii poștale romînești. Revista de filatelie cehoslovacă publică un studiu consacrat mărcii poștale romînești din secolul trecut.

Mai multe cercuri de filateliști din Brno, Bratislava și Praga au consacrat ultimile lor întîlniri unor discuții despre primele mărci poștale romînești.

★

PRAGA 20. — Corespondentul Agerpres transmite: Cunoscutul poet cehoslovac Vilem Zavada a terminat traducerea în limba cehă a principalelor poezii ale lui Mihail Eminescu.

K. D. Malaviya despre acordul romîno-indian

DELHI (Agerpres) Luînd cuvîntul la 19 noiembrie în Camera inferioară a parlamentului indian, K. D. Malaviya, ministrul Minelor și Petrolului al Republicii India s-a ocupat de recentul acord romîno-indian încheiat la București, în baza căruia Republica Populară Romînă va livra Republicii India utilajul necesar construirii unei rafinării de petrol cu o capacitate anuală de producție de 750.000 tone. K. D. Malaviya a subliniat condițiile avantajoase oferite Indiei de guvernul R.P. Romîne în legătură cu construirea acestei rafinării, prima rafinărie de petrol în sectorul de stat la Assam.

„Nu mă îndoiesc — a declarat K. D. Malaviya — că această colaborare cu guvernul romîn pentru construirea primei rafinării de petrol în sectorul de stat va netezi calea pentru legături mai strînse în vederea realizării unor noi obiective".

Dificultățile industriei carbonifere vest-germane

Situația industriei carbonifere vest-germane devine din ce în ce mai grea în urma dificultăților economice întîmpinate de R.F. Germană. În momentul de față, stocurile de cărbune nevîndut se ridică la uriașa cantitate de 12 milioane de tone.

Ca urmare, în mai toate întreprinderile din Ruhr a fost introdusă săptămîna de lucru incompletă și multe din ele au făcut concedieri masive (6000 numai în octombrie). Aceste măsuri au dus la înrăutățirea simțitoare a vieții minerilor.

Criza de desfacere a cărbunelui din R.F. Germană se agravează și prin faptul că, potrivit obligațiilor asumate, Germania occidentală trebuie să importe în următorii trei ani, aproximativ 40 milioane tone de cărbune american. H. Gutermuth, liderul sindicatului minerilor vest-germani, sublinia într-o cuvîntare ținută la Essen în aceste zile, că în caz că lucrurile nu se vor schimba, anul viitor R.F. Germană va trebui să reducă extracția de cărbune cu 15—20 la sută, ceea ce va duce, conform ziarului „FRANKFURTER ALLGEMEINE" la concedierea a 100.000 de mineri.

În fața acestei situații, minerii vest-germani își manifestă nemulțumirile. La 9 noiembrie de pildă, mii de mineri au demonstrat pe străzile orașelor Essen, Dortmund, Bochum și altele, cerînd cu hotărîre ca Bonnul să ia măsuri pentru curmarea acestei situații.

Asemenea măsuri ar fi, de pildă, acceptarea propunerii recente a R.D. Germane, de a încheia un acord cu Bonnul, în vederea lărgirii schimburilor economice intergermane, în cadrul cărora R.D. Germană s-a arătat dispusă să achiziționeze din R.F. Germană, între altele, și 4 milioane tone de cărbune. Propunerea R.D. Germane a fost însă respinsă de cei de la Bonn și după cum era de așteptat, faptul a stîrnit o serioasă nemulțumire în rîndurile opiniei publice vest-germane, care și-a dat seama ce avantaje importante ar fi adus acceptarea acestei propuneri pentru economia R.F. Germane în ansamblu, și pentru industria carboniferă și muncitorii ei, în special. Criticînd această atitudine a guvernului vest-german, ziarul „NEUE RUHR ZEITUNG" scria recent contrariat: „Nimeni nu poate înțelege această atitudine a guvernului vest-german și nu o poate aproba".

A. S.

ERHARD (ministrul Economiei R. F. Germane): — Și ce-i dacă stocurile de cărbune nevîndut s-au ridicat? Himalaya e mai înalt...

Desen de Arndt, apărut în ziarul „NEUES DEUTSCHLAND"

O.N.U. trebuie să faciliteze ajutorarea țărilor slab dezvoltate potrivit cu interesele lor

Declarațiile reprezentantului R. P. Romîne, Bazil Șerban

NEW YORK 20. — Corespondentul Agerpres la O.N.U. transmite: În ședința din dimineața zilei de 19 noiembrie Comitetul economic nr. 2 și-a continuat lucrările în problema dezvoltării economiei țărilor slab dezvoltate.

Printre alți oratori a luat cuvîntul reprezentantul R. P. Romîne, **Bazil Șerban.**

Reprezentantul romîn s-a referit la evoluția situației din țările slab dezvoltate în lumina anumitor factori determinanți pentru dezvoltarea acestor țări și anume: dezvoltarea comerțului exterior, ajutorul din străinătate, creșterea producției proprii. **„Dezvoltarea comerțului exterior — a spus el — nu prezintă în acești ani pentru țările slab dezvoltate perspective încurajatoare.**

În 1957 aceste țări au pierdut aproape 4 miliarde de dolari ca urmare a scăderii prețurilor la materiile prime".

„În ceea ce privește ajutorul din afară — a spus mai departe reprezentantul romîn — nu se poate ignora faptul că anumite puteri occidentale și, în special, S.U.A. acordă mai multă atenție părții militare a acestui ajutor decît părții economice".

Bazil Șerban a subliniat ajutorul acordat țărilor slab dezvoltate de către țările socialiste și în primul rînd de Uniunea Sovietică, ajutor îndreptat spre dezvoltarea sectoarelor de bază ale economiei lor: industrie, exploatarea materiilor prime, electrificarea și irigație.

Bazil Șerban a vorbit apoi despre problemele inflației tratate într-un studiu pe anul 1957 al secretariatului O.N.U. Studiul încearcă să demonstreze, fără a prezenta o analiză fondată pe argumente valabile, că țările cu economia planificată nu sînt imunizate împotriva inflației. Dacă studiul ar compara ritmul de creștere al producției în toate ramurile economiei naționale a țărilor socialiste cu ritmul realizat de țările capitaliste, răspunsurile la întrebările puse ar veni de la sine. Comparînd dinamica producției industriale a țărilor socialiste și aceea a țărilor capitaliste, luîndu-se pentru anul 1937 cifra 100, indicele țărilor capitaliste este de 201 și acel al țărilor socialiste de 450. În ceea ce privește Romînia, în anul acesta producția industrială globală este de patru ori superioară celei din 1938.

„Trec acum — a spus apoi delegatul romîn — la o chestiune pe care delegația română a și avut onoarea de a o expune anul trecut. Este vorba de principiile de colaborare economică internațională. Declarațiile făcute anul acesta în Adunarea Generală de către un număr de miniștri ai Afacerilor Externe, dintre care cei ai Nepalului, Ghanei, Etiopiei, Irakului și altor țări, au reafirmat părerea noastră că adoptarea de către O.N.U. a unui document privind principiile colaborării internaționale ar fi preferabilă pentru O.N.U. Ultima sugestie se referă la utilitatea stabilirii unei colaborări internaționale între țările slab dezvoltate care posedă zăcăminte de petrol și țările care produc utilaj petrolifer. Scopul unei asemenea colaborări este de a ajuta țările slab dezvoltate producătoare de petrol, să-și pună în valoare într-un mod cît se poate de concret această importantă bogăție naturală. Bineînțeles că echipamentul unei industrii petrolifere proprii ar fi un serios progres pentru dezvoltarea economică generală a acestor țări. Noi considerăm că O.N.U. este în măsură să ușureze o asemenea colaborare între anumite state specializate care au experiență în domeniul tehnicii de prospectare, de extragere și de transformare a petrolului și țările slab dezvoltate care posedă petrol. Aceasta ar fi în spiritul Cartei O.N.U. care prevede la art. 1, paragraful 3 și în art. 55 că intensificarea dezvoltării economice a țărilor slab dezvoltate sau a căror dezvoltare economică este în curs, constituie una din sarcinile fundamentale ale O.N.U. Noi considerăm că ar fi indicat să se redacteze de către secretariat un raport avînd ca temă „posibilitățile de colaborare internațională în vederea creării și dezvoltării industriei petrolifere a țărilor slab dezvoltate".

★

Propunerea delegației romîne în Comitetul economic nr. 2 al Adunării Generale cu privire la o colaborare internațională în domeniul petrolului, a stîrnit un mare interes printre delegații. O serie de reprezentanți din diferite țări ale lumii au luat contact cu delegația română și cu delegatul R.P.R., Bazil Șerban, cerîndu-i informații suplimentare și apreciind propunerea romînă ca fiind importantă pentru numeroase țări care au zăcăminte de petrol.

Ajutorarea țărilor care s-au eliberat de colonialism

Țara noastră, în indestructibilă legătură frățească cu Uniunea Sovietică, cu China populară și cu celelalte țări socialiste, promovează în mod consecvent principiile coexistenței pașnice. Exprimînd voința de pace a poporului nostru, guvernul Republicii Populare Romîne militează activ pentru relații de prietenie și colaborare cu toate statele iubitoare de pace, pe baza respectului reciproc, al suveranității naționale și al neamestecului în treburile interne. Stat în care a fost desființată exploatarea omului de către om, Republica Populară Romînă se declară totodată cu fermitate împotriva exploatării unui popor de către un alt popor. De aceea, în ansamblul politicii sale externe, statul nostru sprijină cu hotărîre mișcarea de eliberare națională a popoarelor coloniale, dreptul lor legitim de a dobîndi deplina independență politică și economică, necesară pentru lichidarea înapoierii social-economice în care au fost ținute de veacuri.

Țara noastră a cunoscut și ea în trecut ce înseamnă înrobirea politică și economică. În istoria zbuciumată a Romîniei destinele poporului nostru au fost hotărîte întîi la „Înalta poartă otomană" și apoi, începînd din veacul trecut, pînă la 23 August 1944, în alte capitale ale lumii. Poporul nostru a simțit pe propria sa piele ce înseamnă să ai o țară menținută la rolul de anexă eminamente agrară, de furnizor exclusiv de materii prime. Jefuit fără milă de capitaliștii și trusturile străine, poporul nostru a fost menținut într-o cruntă înapoiere și mizerie. Cercurile colonialiste occidentale care pretind azi dreptul de a dispune de soarta a milioane de oameni și a imense teritorii coloniale, s-au opus din răsputeri luptei poporului nostru pentru independență. Pentru a ne da seama de felul în care era privită țara noastră de cercuri influente din Europa este interesant să arătăm că în anii 1864—1865, într-o broșură apărută la Paris cu titlul „Moldo-Valahia și suzeranitatea Porții otomane", se exprima părerea unor persoane susținînd că Turcia are dreptul incontestabil de a „interzeni ca un stat suzeran, dacă se va produce o încercare de revoltă în Romînia sau în altă parte; în caz contrar, suzeranitatea ei nu este decît o vorbă goală, o ironie jignitoare".

Evenimentele memorabile de la 23 August 1944, cînd poporul nostru, cu ajutorul armatelor sovietice, s-a eliberat de sub jugul fascist, au deschis un capitol nou, fiumtnos în istoria Romîniei. 23 August a permis poporului nostru să-și ia soarta în propriile mîini, să pornească pe făgașul lichidării jafului efectuat de trusturile străine, să consolideze independența și suveranitatea statului. Cu ajutorul frățesc al Uniunii Sovietice, sub conducerea partidului, am putut păși pe calea construcției socialiste, pe calea dezvoltării vertiginoase a economiei țării. E pentru noi un prilej de firească mîndrie să constatăm că țara noastră are acum, ca rod al lui 23 August 1944, o industrie în plină dezvoltare, că sîntem capabili să furnizăm astăzi țărilor slab dezvoltate, ținute veacuri de-a rîndul sub obroc colonialist, mașini și alte produse pe care noi înșine le importam în trecut.

Solidar cu lupta de eliberare națională a popoarelor coloniale, poporul nostru sprijină astfel o mișcare istorică de extraordinară amploare, care reprezintă una din trăsăturile cele mai importante ale epocii noastre. Ceea ce marele Lenin a prevăzut în mod genial încă din anul 1921, că *„mișcarea majorității populației globului, urmărind la început eliberarea națională, se va întoarce împotriva capitalismului și imperialismului și va juca, poate, un rol revoluționar mult mai important decît ne așteptăm"*, s-a adeverit întru totul. Harta lumii e în continuă schimbare și stă mărturie transformărilor revoluționare pe care le trăiește omenirea. În ultimii 12 ani s-au smuls de sub jugul colonialismului peste 20 de țări din Asia și Africa, cuprinzînd peste 1.300.000.000 de oameni și un teritoriu de două ori mai mare de cît al Europei! Dacă în anul 1939 sistemul de asuprire colonială al imperialismului cuprindea mai mult de jumătate din omenire, acum el controlează aproximativ 9 la sută. Asemenea fapte epocale consfințesc prăbușirea „hinterlandului" imperialismului, marchează adîncirea crizei generale a sistemului economic capitalist. Eliberarea acestor popoare coloniale a dus la pierderea posibilității imperialiștilor de a stoarce supraprofituri fabuloase din jefuirea colonilor.

Deși a suferit înfrîngeri de asemenea proporții, colonialismul continuă să mai dispună însă de mari teritorii populate de peste 170 milioane oameni. Aproximativ două treimi din Africa, Irianul de vest, Taivanul, Goa, Singapore, Omanul, Adenul, Ciprul și numeroase alte teritorii continuă să fie subjugate puterilor colonialiste. Dar mișcarea anticolonială a cuprins toate aceste teritorii, luînd adeseori forma războiului drept de eliberare.

Dobîndind independența politică, popoarele coloniale au făcut un mare pas înainte. În fața noilor state stă însă marea sarcină de a consolida independența politică prin eliberarea social-economică, adică de a dezvolta economia națională pentru a lichida urmările exploatării de veacuri.

Multe din fostele țări coloniale au realizat o seamă de succese importante. În India, Republica Arabă Unită, Indonezia și în alte țări au fost luate numeroase măsuri pentru dezvoltarea industriei și pentru limitarea activității monopolurilor străine în unele ramuri ale economiei. Au fost construite fabrici, uzine, noi căi de comunicații, au fost ridicate cadre tehnice naționale, s-au întreprins importante acțiuni social-culturale. Un element nou apărut în ultimii ani în mișcarea antiimperialistă din fostele țări coloniale îl constituie acțiunile duse de tinerele state pentru slăbirea dominației economice a capitalului monopolist străin. Amintim astfel naționalizarea Canalului de Suez, naționalizarea proprietăților olandeze în Indonezia, crearea unor societăți petrolifere mixte în Iran, Arabia Saudită și în alte țări, în care 75 la sută revin țărilor respective și doar 25 la sută societăților străine, și altele.

În procesul de industrializare al fostelor țări coloniale un rol hotărîtor îl are, după cum se știe, crearea unei industrii naționale grele, singura capabilă să asigure diferite mijloace de producție — mașini, materii prime, energie — absolut necesare pentru creșterea nivelului economic al țării. Imperialiștii se opun însă din răsputeri la o asemenea industrializare, la crearea unor metalurgii naționale, industrii atomice, electronice, chimice, de prelucrare a petrolului, în țările independente din Asia, Africa și America Latină, (ca să nu mai vorbim de colonii!). Ei se opun pentru că nu doresc dezvoltarea fostelor țări coloniale, pentru că — așa cum a arătat și agresiunea americano-engleză din Orientul Arab — doresc să întoarcă înapoi roata istoriei și să recucerească vechile privilegii colonialiste din Orientul Apropiat și din toate regiunile lumii unde lupta de eliberare națională se desfășoară cu succes. Imperialiștii acceptă să furnizeze credite și oarecari utilaje numai în schimbul subordonării respectivelor țări coloniale politicii lor agresive, cotropitoare.

Existența lagărului socialist, a țărilor socialiste în tumultos avînt economic, face însă ca acest șantaj imperialist să fie ineficient. Experiența ultimilor ani a demonstrat în fapt că monopolul capitalist asupra livrărilor de mașini și a acordării de credite a fost lichidat. Lumea capitalistă a încetat să mai fie singura sursă din care țările slab dezvoltate pot obține mijloace pentru dezvoltarea economiei lor naționale. Astăzi, țările socialiste acordă ajutor efectiv pe tărîm economic, financiar și tehnic multor țări slab dezvoltate. Uniunea Sovietică, bunăoară, a încheiat acorduri pentru construirea de obiective industriale în India, Birmania, Afganistan și Indonezia. Ajutorul pe care-l dau țările socialiste țărilor eliberate de sub colonialism are o dublă însemnătate. Acest ajutor e acordat fără nici un fel de condiții politice, pe baza egalității și avantajului reciproc. El silește cercurile imperialiste să-și micșoreze tendința acaparatoare, să-și schimbe atitudinea față de problema ajutorării țărilor slab dezvoltate.

În ansamblul ajutorului acordat de țările socialiste noilor state care au înlăturat asuprirea colonialistă, Republica Populară Romînă își aduce și ea contribuția. În ceea ce privește relațiile economice, țara noastră livrează Indiei și altor țări din Asia, Africa și America Latină utilaj petrolifer, contori electrici, transformatori și alte produse ale industriei electrotehnice, tractoare, rulmenți, compresoare, ciment și materiale de construcții, etc. După cum se știe, țara noastră a încheiat recent și un acord pe baza căruia va livra Indiei utilajul necesar pentru construirea unei rafinării de petrol cu o capacitate de 750.000 tone, ce va fi montată și pusă în funcțiune de tehnicieni romîni. De subliniat că specialiști romîni au dat o importantă contribuție și la lucrările de prospectare a petrolului ce se desfășoară în India. În țara noastră sosesc în schimb mărfuri de export tradiționale ale țărilor afro-asiatice cu care întreținem legături comerciale. Poporul nostru dezvoltă de asemenea relațiile culturale cu țările slab dezvoltate. Ansambluri artistice romînești au vizitat India, Birmania, Ceylon, Egipt, Siria. Prin nenumărate expoziții, traduceri literare, filme, vizite reciproce și alte manifestări țara noastră și realizările ei au început să devină din ce în ce mai cunoscute în Asia, Africa și America Latină, iar țările din aceste regiuni au început să fie mai bine cunoscute poporului nostru. Ca o expresie a dorinței țării noastre de a întări și mai mult relațiile prietenești cu fostele țări coloniale stă înființarea Institutului romîn pentru strîngerea relațiilor cu țările Asiei și Africii.

Consecventă politicii de sprijinire a luptei anticolonialiste a popoarelor, țara noastră și-a ridicat glasul cu hotărîre la O.N.U. pentru apărarea dreptului popoarelor de a-și hotărî singure soarta lor. Reprezentantul țării noastre la Organizația Națiunilor Unite a condamnat cu toată tăria trimiterea trupelor americane în Liban și engleze în Iordania. Și în alte organisme ale O.N.U., bunăoară, în Consiliul de Tutelă, reprezentanții romîni susțin interesele vitale ale popoarelor care nu și-au cucerit încă independența. La actuala sesiune a O.N.U., în Comitetul economic, reprezentanții țării noastre, împreună cu cei cehoslovaci, au prezentat un proiect de rezoluție — adoptat în unanimitate — care se pronunță pentru acordarea de asistență tehnică țărilor slab dezvoltate pentru a grăbi dezvoltarea sectoarelor esențiale ale economiei acestor țări.

O mare importanță pentru dezvoltarea relațiilor de prietenie dintre țara noastră și fostele colonii din Asia a avut-o vizita pe care delegația guvernamentală a R.P. Romîne a făcut-o la începutul acestui an în India, Birmania și în alte țări asiatice. Aceste vizite au întărit convingerea că există încă mari posibilități de extindere a legăturilor multilaterale dintre țările noastre.

În țările Asiei, Africii, Americii Latine suflă cu putere vîntul înnoitor al mișcării anticoloniale. Vechile imperii coloniale s-au destrămat și e evident pentru oricine că rezultatul giganticii mișcări de eliberare a popoarelor coloniale va fi aruncarea colonialismului la lada de gunoi a istoriei. E o mîndrie pentru poporul nostru să sprijine și să se declare solidar cu această mișcare istorică profund populară.

U. VALUREANU

SPECTACOLE

TEATRE: Teatrul de Operă și Balet al R.P.R. 19.30: Nunta lui Figaro; **Național „I. L. Caragiale"** (sala Comedia) 19.30: Bădăranii; **Național „I. L. Caragiale"** (sala Studio) 19.30: Judecata focului; **Armatei** (sala Maghieru) 20: De partea cealaltă; **Municipal** (sala Matei Millo) 20: Recolta de aur; **Municipal** (sala Filimon Sîrbu) 20: Dansatoarea, gangsterul și necunoscutul; **Tineretului** 15: Împărăția oglinzilor strîmbe; 20: Jurnalul Annei Frank; „C. Nottara" (sala Libertatea) 20: Nora; Opereta 19.30: Liliacul; **Evreiesc de Stat** 20: Almanahul melodiilor; **Țăndărică** (sala Orfeu) 16: Frații Liu; **Țăndărică** (sala Academiei) 16: Povestea porcului; **„C. Tănase"** (sala Savoi) 20: Nuntă la mînăstire; **„C. Tănase"** (sala Victoria) 20: Intre noi femeile.

CINEMATOGRAFE: Patria, București, 23 August: Idiotul; Republica: Fata căpitanului, **Magheru și Lumina:** S-au cunoscut cu toții — Completare: Amintirea unei artiste (Maria Filotti); **V Alecsandri, Arta Drumul Serii:** Zile de dragoste; **I. C. Frimu, Vasile Roaită, N. Bălcescu:** Cei trei din pădure; **Central și Olga Bancic:** Dincolo de brazi — Completare: Festivalul prieteniei 1958; **Înfrățirea între popoare și Alex Sahia:** Dincolo de brazi — Completare: Două viori; **Victoria, 8 Martie:** Pe Donul liniștit (seria II); **13 Septembrie, Libertății:** Pe Donul liniștit (seria I); **Maxim Gorki, Flacăra:** Anul 1918; **Timpuri Noi:** Livenii lui Enescu, Prietenii vieții Termometrul are febră, Festivalul prieteniei 1958; **Tineretului:** Inima cîntă — Completare. Pionier nr. 4, G.A. Doja: Surorile: Tonca Simo, Surorile — Completare: Aspecte din turnea ea filmului „Pe Donul liniștit"; **Grivița:** Botagoz — Flutierașul termecat; **Cultural:** Comunistul; **8 Mai:** Jucătorul de rezervă; **1 Mai:** Pe Donul liniștit (seria III); **B. Delavrancea:** Noile aventuri ale motanului încălțat — Completare: Pictorul Luchian; **Unirea:** Rio Escondido; **C. David:** Cîinele grănicerului — Completare: Pericolul ascuns; **Munca:** Pescarii din Aral — Completare. Comică hunedoreană; **Miorița:** Un nou număr de atracție — Completare: F.C. „Gh. Gheorghiu Dej"; **Aurel Vlaicu:** Roma oraș deschis; **Popular:** Inimă de oțel — Completare: Festivalul prieteniei 1958; **Ilie Pintilie:** Acțiunea „Sabia teutonă" — Completare: Călătorie pe Valea Jalomiței; **George Bacovia:** Bravul soldat Svejk — Completare: Aspecte din turnarea filmului „Pe Donul liniștit"; **M. Eminescu:** Aida; **16 Februarie:** La ordinele dvs.; **30 Decembrie:** Infrîngere.

TIMPUL PROBABIL

Institutul Meteorologic Central anunță pentru zilele de 22, 23 și 24 noiembrie, următorul timp probabil:

În București: Vreme rece cu cer variabil, temporar noros și favorabil precipitațiilor slabe. Vînt în intensificare din sectorul estic. Temperatura staționară.

În țară: Vremea se menține rece cu cerul variabil temporar noros în Moldova, Dobrogea și Cîmpia Dunării unde vor cădea precipitații slabe, locale, sub formă de lapovită și ninsoare. Vînt cu intensificări cu scurtă durată din sectorul estic. Temperatura ușor variabilă, minimele vor oscila între 0 și minus 10 grade iar maximele între minus 2 și plus 8 grade.

Redacția Piața Scînteii Tel. 17.60.10. Administrația 17.60.10—17.60.20, interior 1400. Abonamentele se primesc la toate oficiile poștale, factorii poștali și difuzorii din întreprinderi și instituții. Tiparul Combinatul Poligrafic Casa Scînteii „I. V. Stalin".