Biblioteca Centrală Regională Hunedoara-Deva

Proletari din toate țările, uniți-vă!

Romînia liberă

ORGANUL SFATURILOR POPULARE DIN REPUBLICA POPULARĂ ROMÎNĂ

Anul XVI nr. 4357 | 4 pagini — 20 bani | Duminică 12 octombrie 1958

Cu arăturile și însămînțările terminate

Gospodăriile agricole de stat din întreaga țară intensifică ritmul lucrărilor agricole de toamnă. Pînă la această dată, toate gospodăriile de stat din regiunile Craiova, Hunedoara Pitești și Stalin au terminat arăturile de toamnă, iar gospodăriile de stat din regiunile Pitești și Hunedoara, au terminat însămînțările. În același timp, gospodăriile de stat din regiunea Craiova au terminat recoltatul porumbului.

Sînt pe cale de a termina lucrările agricole de toamnă și gospodăriile agricole de stat din regiunile București și Ploești. (Agerpres).

—o—

O metodă importantă pentru sporirea duratei de utilizare a sculelor

Institutul de studii, cercetări și proiectări tehnologice pentru industria constructoare de mașini și industria electrotehnică, a făcut încercări experimentale pentru fosfatarea chimică a burghielor, procedeu ieftin și sigur pentru creșterea duratei de utilizare a sculelor. Concluziile acestor studii au fost transformate în încercări semi-industriale la uzinele „21 Decembrie" și „23 August" din Capitală. Rezultatele au arătat la sculele fosfatate o creștere medie a duratei de utilizare de 40 pînă la 129 la sută.

Calculul economic efectuat cu această ocazie arată o economie pe fiecare burghiu cuprinsă între 1,85 și 3 lei, de unde rezultă — avînd în vedere cantitatea mare de scule care se consumă în sectorul construcțiilor de mașini — o substanțială reducere a consumului de metal scump, oțel rapid, deci și o scădere directă a prețului de cost al mașinilor fabricate.

—o—

Cabine de centralizare C.F.R. din panouri de beton

PITEȘTI (de la corespondentul nostru). — La întreprinderea de poduri metalice și prefabricate din beton din Pitești a început fabricarea pe scară industrială a cabinelor de centralizare C.F.R. din panori de beton. Avantajele acestui sistem de construcție cu parter și etaj sînt multiple. Astfel, durata de montaj se reduce de la 4—6 luni la numai 8—10 zile. De asemenea se economisesc 6 m.c. scînduri, 1.500 kg. oțel laminat și alte materiale auxiliare, iar transportul materialelor se reduce la jumătate.

Să grăbim muncile agricole de toamnă!

COMUNICATUL MINISTERULUI AGRICULTURII ȘI SILVICULTURII

În ultima săptămînă timpul a fost favorabil executării arăturilor și însămînțărilor de toamnă. Ploile căzute în cea mai mare parte a țării au îmbunătățit condițiile de lucrare a solului.

Potrivit datelor primite de Ministerul Agriculturii și Silviculturii, arăturile au fost executate pînă la 10 octombrie pe 76 la sută din suprafața ce se însămînțează în toamna aceasta. În gospodăriile agricole de stat această lucrare a fost efectuată în proporție de 89 la sută, iar în gospodăriile colective de 98 la sută. Cele mai multe arături de însămînțări au fost făcute în regiunile Craiova, Pitești, Constanța care au realizat 90—95 la sută din suprafața prevăzută.

Regiunile Oradea, Ploești și Hunedoara au rămas în urmă în executarea arăturilor, deși au mijloace suficiente și condiții bune de lucru. În aceste regiuni s-a arat între 48 și 55 la sută din suprafețele ce urmează să fie însămînțate.

În următoarele zile arăturile trebuie terminate pentru ca însămînțările să se poată face în perioada optimă. Există toate posibilitățile pentru terminarea arăturilor în cîteva zile cu condiția să fie mobilizate la lucru zi și noapte toate forțele existente.

În toamna aceasta au fost aplicate mai multe îngrășăminte decît în toamna anului trecut. Regiunile Cluj, Baia Mare și Oradea au realizat prevederile pentru acest an. **În toate celelalte regiuni trebuie intensificat în aceste zile transportul la cîmp și încorporarea îngrășămintelor naturale în sol, fie odată cu arătura de însămînțare, fie cu arăturile adînci care se fac pentru însămînțările de primăvară.**

Însămînțările de toamnă au fost intensificate în majoritatea regiunilor. În regiunea Craiova s-a însămînțat pînă acum 91 la sută din suprafața prevăzută, în regiunea Pitești — 86 la sută, Constanța — 84 la sută, Stalin — 75 la sută și Regiunea Autonomă Maghiară — 73 la sută. În raioanele Tulcea, Topoloveni și Miercurea Ciuc însămînțările de toamnă au fost terminate. Însămînțările au luat sfîrșit în numeroase gospodării agricole de stat și gospodării colective. În regiunea Craiova, de exemplu, aproape 1.300 de unități agricole cooperatiste și țăranii cu gospodării individuale din peste 200 comune au terminat însămînțările de toamnă.

În întreaga țară s-a însămînțat pînă acum 62 la sută din suprafața prevăzută, ceea ce înseamnă cu 37 la sută mai mult decît în perioada corespunzătoare a anului trecut. Față de timpul înaintat și prielnic, desfășurarea acestei lucrări este încă rămasă în urmă mai ales în regiunile Oradea, Timișoara, Hunedoara, Iași și Ploești, unde s-a însămînțat numai 23 — 44 la sută din suprafețele prevăzute.

Experiența arată că respectarea epocii optime de însămînțare asigură producții sporite. Pentru aceasta Ministerul Agriculturii și Silviculturii recomandă colectivelor regionale și raionale de îndrumare și coordonare a lucrărilor agricole, să ia toate măsurile pentru ca în următoarele 10 zile în toate regiunile țării să fie terminate însămînțările de toamnă.

Rezultatele obținute pînă acum în marea majoritate a regiunilor și îndeosebi în Craiova și Constanța dovedesc că printr-o bună organizare și îndrumare a lucrărilor agricole, prin folosirea tuturor mijloacelor de lucru viteza zilnică poate fi depășită, iar calitatea lucrărilor îmbunătățită. Nici o zi nu trebuie pierdută pentru realizarea în termen și în bune condiții agrotehnice a însămînțărilor de toamnă.

Paralel cu lucrările de arături și însămînțări nu trebuie neglijate nici un moment lucrările de mare importanță cum sînt: culesul porumbului, insilozarea furajelor, recoltatul cît mai grabnic al sfeclei de zahăr și cartofilor, precum și al fructelor, strugurilor și legumelor.

Se extinde inițiativa colectivului „Ianoș Herbak"

TIMIȘOARA (de la corespondentul nostru). — Inițiativa colectivului uzinelor „Ianoș Herbak" din Cluj de a realiza cît mai multe produse de cea mai bună calitate și cu cele mai mici consumuri specifice, a fost îmbrățișată și de muncitorii fabricilor de încălțăminte „Ștefan Plavăț" și „Nikos Beloianis" din Timișoara. Astfel colectivul de la „Ștefan Plavăț" s-a angajat ca prin folosirea mai rațională a consumurilor specifice la fețe de piele să realizeze o economie ce echivalează cu cca. 3000 fețe pantofi de damă, iar la talpă crepon vor înregistra o reducere de consum de 3 la sută, procent ce este egal cu talpa necesară pentru cca. 6000 perechi încălțăminte.

Obiective de seamă în această direcție și-a prevăzut și colectivul fabricii „Nikos Beloiannis" prin reducerea consumurilor specifice la fețe de piele pentru pantofi bărbătești. Se vor obține și aici economii de 1295 m.p. piele, iar prin reducerea consumurilor la talpă de bovine necesară aceloraşi pantofi se va înscrie o economie de 11.976 kg. talpă.

—o—

Mîine va putea fi observată racheta celui de al treilea satelit sovietic

Conform unei telegrame de la Moscova Observatorul Astronomic al Academiei R. P. Romîne anunță că racheta purtătoare a celui de-al treilea satelit artificial sovietic se va observa în dimineața zilei de 13 octombrie, la orele 5 și 49 minute, avînd azimutul 210 grade și înălțimea deasupra orizontului de 44 grade, în direcția nord-est.

(Agerpres)

—o—

Distincții acordate cu prilejul „Zilei petrolistului"

Cu ocazia Zilei petrolistului, printr-un decret al Prezidiului Marii Adunări Naționale s-a conferit Ordinul Muncii clasa III-a unui număr de 23 muncitori, tehnicieni și ingineri din industria petroliferă pentru rezultatele deosebite obținute în producție. Prin același decret a fost conferită Medalia Muncii unui număr de 78 petroliști fruntași. (Agerpres)

Au hotărît ca în cinstea Zilei petrolistului să obțină succese tot mai mari. Și acum iată-i: mulțumiți, surîzători, fac un mic bilanț. Sondorii Gh. Vișan, Gheorghe Săpunaru, Tudor Frunză și Gheorghe Anca, împreună cu inginerul principal de extracție Gheorghe Iliescu și șeful secției Nicolae Bencea, totalizează rezultatele obținute.

Ca urmare a întrecerii petroliștii secției a 4-a Băicoi (grupul de sonde „Tufă") au dat patriei însemnate cantități de țiței peste plan. Foto: NICU VASILE

INDUSTRIA NOASTRĂ PETROLIFERĂ ÎN PLIN AVÎNT

Ing. Ion Deleanu
secretar general al Ministerului Industriei Petrolului și Chimiei

Sărbătorim „Ziua petrolistului" și în acest an în condițiile avîntului neîntrerupt al industriei noastre petrolifere. Nu este lipsit de aceea de interes să ne amintim de situația grea în care se găsea acest sector industrial al țării după război, cînd numărul sondelor extractive scăzuse simțitor, c'nd capacitatea de prelucrare era redusă și utilajele distruse. Să ne amintim de zile în care în timp ce muncitorii petroliști, în frunte cu comuniștii, se sileau să refacă potențialul industriei noastre petrolifere, greu atinsă de efectele războiului, monopolurile străine sabotau acțiunea de refacere a industriei romînești de petrol, servindu se ca justificare de teorii ca acelea a secătuirii zăcămintelor existente și a lipsei de noi zăcăminte petrolifere, continuînd politica de exploatare prădalnică. Producția anului 1947 a atins abia 3.929.000 tone, iar forajul 163.000 metri.

După naționalizare, cu sprijinul Uniunii Sovietice, s-a trecut la o dezvoltare rapidă a industriei noastre de petrol. Prin grija permanentă a partidului și guvernului, cele două planuri anuale 1949—1950, și apoi primul plan cincinal, au făcut din industria petroliferă una din principalele ramuri ale industriei noastre grele, o pîrghie importantă a construirii socialismului în patria noastră. Cu ajutorul geologilor și tehnicienilor sovietici și al aparaturii de înaltă tehnicitate sosită din Uniunea Sovietică, s au putut aplica pe scară largă și în mod sistematic, pentru prima dată la noi în țară, prospecțiunile geologice și geofizice. *Au fost descoperite zeci de structuri noi productive, petrolifere și gazeifere. Pe harta patriei noastre au apărut noi regiuni petrolifere în Moldova, Muntenia, Oltenia și Maramureș.*

Creșterea vertiginoasă a producției de țiței de la 6.210.634 tone în 1951, la 11.180.290 tone în 1957 se datorește într-o mare măsură noilor procedee tehnologice în forajul și extracția țițeiului, procedee aplicate cu sprijinul Uniunii Sovietice, care ne-a pus la îndemînă întreaga sa experiență în domeniul industriei petrolifere. Astfel, pe baza acordurilor economice ca și pe linia colaborării tehnico-științifice Uniunea Sovietică ne-a livrat documentația tehnică, precum și utilajele cu ajutorul cărora petroliștii noștri au putut aplica cele mai noi procedee tehnice în forajul și extracția țițeiului.

Acest lucru a fost posibil și datorită execuției în țara noastră a utilajelor corespunzătoare, pe care le a pus la îndemînă industria noastră constructoare de utilaj petrolifer. *Producem azi utilaj petrolifer complex și variat, construim după cele mai noi date ale tehnicii înaintate instalații de foraj, turle metalice, troliii de foraj, mese rotative, geamblacuri, prăjini de foraj, turbine de foraj, motoare Diesel, motoare electrice, pompe de extracție, utilaj de rafinării și altele.* Marea dezvoltare pe care a luat-o în țara noastră industria de utilaj petrolifer a dus la realizarea unor *instalații de foraj moderne, cu putere mare energetică*

Tehnica extracției țițeiului în țara noastră este caracterizată de asemenea prin aplicarea și extinderea tot mai mare a procedeelor noi tehnologice. Între acestea se situează în primul rînd metodele de menținere a presiunii de zăcămînt care se prevăd în proiectele de exploatare, precum și cele de recuperare secundară prin injecții de apă sau gaze în strat și care se extind la un număr tot mai mare de zăcăminte vechi. Aceste metode care au început să fie aplicate industrial încă din a doua jumătate a anului 1950, se aplică astăzi la un număr de peste 60 de obiective geologice.

O contribuție substanțială la creșterea producției în ultimii ani a dat-o aplicarea metodei de fisurare hidraulică, aplicată pe scară industrială din anul 1955, și care se execută cu agregate construite în țara noastră.

Pentru a se asigura prelucrarea întregii cantități de țiței extras s au depus eforturi pentru reconstrucția instalațiilor din rafinăriile avariate și distruse de bombardament. La înfăptuirea unui plan efectiv de refacere și dezvoltare a industriei prelucrătoare s-a putut trece numai după 11 iunie 1948, în urma actului de naționalizare a principalelor mijloace de producție. Trecîndu se la conducerea unitară a industriei de petrol, s-a reorganizat sectorul de

(Continuare în pag. 3-a)

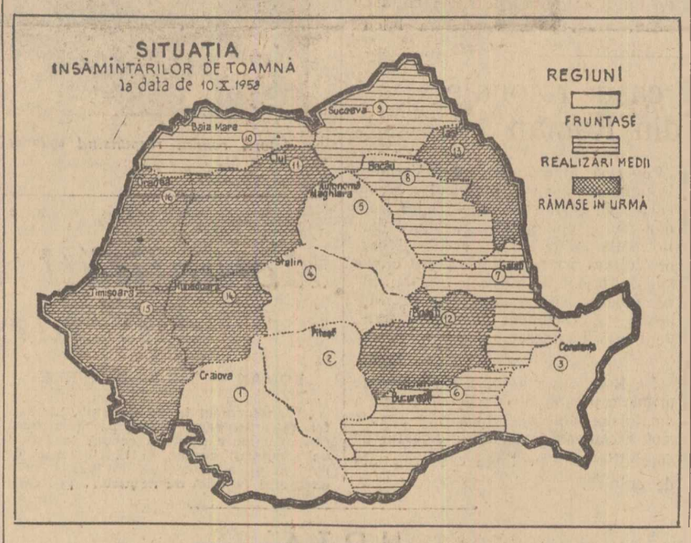

Afară cu trupele americane din Liban!

Șamun, cel ce a adus trupele americane în Liban a fost răsturnat. Fostul prim-ministru Sami Solh, alt om de paie al americanilor, a fugit din țară. Noul președinte al Libanului a cerut Statelor Unite să-și retragă trupele din Liban. Actualul prim-ministru al Libanului a repetat această cerere. Președintele Parlamentului s-a împotrivit de la început venirii lor. Adunarea Generală a O.N.U. a votat o rezoluție prin care obligă S.U.A. să-și retragă trupele.

Și totuși trupele americane nu se retrag din Liban.

Planul guvernului american e de a menține aceste trupe pînă ce forțele reacțiunii vor putea, într-un fel sau altul, să se consolideze în așa măsură încît să răstoarne guvernul și să vină din nou la putere. Și pentru aceasta nu precupețește nimic.

Ambasada S.U.A. aruncă bani în dreapta și în stînga, Șamun, ce-i încasează, promite fiecărui deputat care va vota împotriva guvernului Karami zeci de mii de lire libaneze.

Ambasada S.U.A. împreună cu cea engleză înarmează bandele falangiste care se dedau la crime și dezordini.

Ambasada S.U.A. prin intermediul capilor falangei atîță la un război religios, ridicînd pe creștini împotriva musulmanilor.

Forțele armate americane, deși aflate pe teritoriu străin, execută mari manevre militare cu scopul de a intimida populația.

Forțe armate americane, în special care de asalt, patrulează pe străzile capitalei și ale altor orașe libaneze dînd uneori ajutor direct bandelor falangiste.

Ambasadorul S.U.A. călcînd toate uzanțele diplomatice și-a asumat rolul de „mediator" chemînd la el pentru discuții pe liderii politici și încercînd să-și impună punctul de vedere.

Guvernul S.U.A. amenință guvernul libanez că, în cazul în care nu include în sînul guvernului și reprezentanți ai falangiștilor, trupele americane nu se vor retrage din Liban.

De subliniat că intervenția Statelor Unite în Liban s-a făcut — după cum declarau atunci conducătorii S.U.A. — pentru „a pacifica țara" și a „restabili ordinea și legalitatea", deși nimeni nu le dăduse mandat pentru aceasta. Astăzi, S.U.A. se străduiesc să atîțe un nou război civil în Liban, să semene haosul pentru a compromite și submina guvernul Karami — guvern legal și sprijinit de popor — care luptă pentru restabilirea ordinei.

Situația în Liban a ajuns de așa natură încît joi, premierul Karami fusese pus în situația de a fi nevoit să-și prezinte demisia. Posturile de radio și agențiile de știri americane anunțau deja că demisia a avut loc și că s-a format un guvern de militari. Dar s-au grăbit. Demisia cabinetului Karami a fost împiedicată de către marile manifestații de stradă ce au avut loc în tot cursul zilei de vineri la Beirut cînd mii de cetățeni au defilat cerînd rămînerea guvernului Karami și plecarea trupelor americane.

A eșuat de asemenea încercarea de a transforma divergențele politice într-un conflict religios. Știri din Liban anunță că liderul creștinilor, Henry Faraon a declarat că „încercările lui Șamun și ale complicilor săi de a-i dezbina pe libanezi vor eșua".

Desigur că S.U.A. vor căuta să-și mențină cît mai mult timp posibil trupele în Liban și vor continua să manevreze pentru a turbura apele, dar vor avea de întîmpinat nu numai ostilitatea poporului libanez, ci și opoziția întregii opinii publice mondiale care cere cu tărie respectarea hotărîrii Organizației Națiunilor Unite.

„Afară cu trupele americane din Liban!" nu e o lozincă prea plăcută urechilor d-lui Dulles, dar va fi nevoit să țină seama de ea.

GH. IOSUB

Actualitatea INTERNAȚIONALĂ

DE ZIUA PETROLISTULUI

Astăzi, întregul popor sărbătorește pe cei care prin munca lor plină de abnegație descoperă, extrag și prelucrează aurul negru al subsolului țării, pe cei care construesc rafinării și utilaje și duc faima țării departe, peste hotare.

Anul ce s-a scurs de la prima sărbătorire a „Zilei petrolistului" a fost un an bogat în fapte, iar bilanțul muncii petroliștilor rodnic. Dînd viață Directivelor celui de-al doilea Congres al P.M.R. petroliștii și au îndeplinit și depășit sarcinile de plan — extrăgînd în 1957 peste 11 milioane tone țiței, ridicînd Republica noastră pe cel de-al IV-lea loc în lume în ceea ce privește volumul extracției de gaz metan, construind noi unități de valorificare superioară a țițeiului și stabilind noi procedee tehnologice în foraj și extracție. În acest an ei au prospectat și găsit noi rezerve de țiței — care fac ca rezervele generale ale țării să fie considerabil mai mari ca acum cîțiva ani iar prin muncă dîrză au creat utilaje perfecționate și de mare randament, care stau la baza unui nou avînt al extracției și la ridicarea prestigiului țării noastre. În Valea Prahovei ca și în Oltenia, în Moldova ca și în regiunea Pitești au apărut și apar pe harta geologică noi zăcăminte de petrol și gaze, iar pe harta țării noi schele petrolifere și rafinării. Sondorii și mecanicii, chimiștii și proiectanții, constructorii de utilaje și geologii, sînt autorii acestora.

În iureșul întrecerii însuflețite de cuvîntul Partidului au fost obținute noi succese în generalizarea unor metode și tehnologii avansate ca extracția secundară, forajul cu apă, tratarea noroiului cu ciment, fisurarea hidraulică, utilizarea izotopilor radioactivi. O largă desfășurare a cunoscut lupta pentru aplicarea inițiativei petroliștilor de la schela Boldești pentru forarea rapidă, inițiativelor pentru scurtarea termenului calendaristic, pentru depășirea vitezei planificate și reducerea prețului de cost, pentru realizarea de economii. Toate s-au tradus în zeci și sute de mii de tone de țiței. Au devenit cunoscuți în toată țara în această perioadă muncitori fruntași ca cei din brigada tovarășului Ion Paschina — schela Tîrgoviște, a lui Constantin Muscalu — Trustul de foraj Tg. Jiu, a lui Mihai Nica de la Trustul de foraj Pitești, a lui Gheorghe Neguț de la Boldești, a lui Vasile Nițu de la Zemeș precum și mulți alții.

Oamenii muncii din petrol au înțeles în același timp că dezvoltarea tehnicii mondiale în construcția de motoare le cere imperios să producă carburanți și lubrefianți superiori, care să aibă căutare pe piața internațională. Avînd ajutorul neprecupețit al Uniunii Sovietice, care ne-a dat asistență tehnică, proiecte și utilajul tehnologic cel mai avansat, muncitorii și chimiștii, zidarii și inginerii și-au dat mîna pentru a ridica mai repede noile rafinării și instalații petrochimice sau pentru a introduce noi procedee tehnologice. În acest fel și-au adus el contribuția bogată la economia țării. Și țara le-a cinstit cu prisosință rezultatele muncii.

Au apus pentru totdeauna vremurile cînd fluviile de aur negru curgeau spre seifurile miliardarilor englezi, americani și ale altor imperialiști, în timp ce muncitorii romîni își tîrau zilele cu salarii de mizerie, roși de boli, fără asistență medicală și fără măsuri de protecție a muncii, aruncați în brațele șomajului și arși de vii cu sutele, în incendiile fără de număr. Muncitorii mai vîrstnici își amintesc de acele vremuri. Ei povestesc tinerilor despre lupta pe care petroliștii de la „Orion", „Astra Română", „Romîno-Americană" și alte întreprinderi au dus-o sub conducerea partidului în 1933 alături de ceferiștii de la Griviță și din alte părți ale țării, împotriva tăierii salariilor și înfeudării lor față de monopolurile imperialiste. După cum și cei mai tineri cunosc din propria lor experiență, lupta călăuzită de partid pentru redresarea industriei petrolifere din situația dezastruoasă de după război, în condițiile sabotajului imperialiștilor.

Sute de noi apartamente au primit petroliștii din întreaga țară. Cluburi, dispensare, case de odihnă, prime pentru fruntași, inovatori și inventatori, cinste și respect au primit ei din partea întregului popor. Numeroși sînt petroliștii care au fost distinși cu ordine și medalii, iar unul dintre ei, Dumitru Arjan, a primit înaltul titlu de Erou al Muncii Socialiste.

Petroliștii noștri privesc cu recunoștință viața nouă care înflorește pe întinsul patriei noastre. Folosind condițiile de muncă și de viață ce le-au fost create de regimul democrat-popular, ei sînt hotărîți să lupte pentru eliminarea lipsurilor încă existente, pentru ridicarea pe o treaptă și mai înaltă a muncii lor.

DE ZIUA VOASTRĂ, VĂ DORIM DRAGI PETROLIȘTI, MULTĂ SĂNĂTATE ȘI NOI SUCCESE ÎN MUNCA, PENTRU SPORIREA PRODUCȚIEI ȘI PRODUCTIVITĂȚII MUNCII ÎN LUPTA PENTRU SOCIALISM, PENTRU APĂRAREA PĂCII ȘI ÎNFLORIREA PATRIEI NOASTRE DRAGI.

Adunări festive în centrele petrolifere

La Ploești

● PLOEȘTI. — Sîmbătă după amiază, în sala clubului rafinăriei nr. 1 Ploești, în prezența a peste 1.000 de petroliști din schelele și rafinăriile regiunii Ploești, a avut loc o ședință festivă consacrată Zilei petrolistului. Tov. Dumitru Balalia, membru al C.C. al P.M.R., prim-secretar al Comitetului regional Ploești al P.M.R., a vorbit despre semnificația Zilei petrolistului. Vorbitorul a arătat avîntul pe care l-a luat industria petroliferă din Romînia în anii regimului democrat-popular. Tov. Stan Gheorghe, președintele sfatului popular al regiunii Ploești, a înmînat apoi ordine și medalii acordate de Prezidiul Marii Adunări Naționale unui număr de 43 de petroliști fruntași. Tov. ing. Nicolae Ionescu, adjunct al ministrului Industriei Petrolului și Chimiei, a felicitat călduros în numele Ministerului Industriei Petrolului și Chimiei pe petroliștii din Valea Prahovei, urîndule noi succese în lupta pentru dezvoltarea industriei noastre petrolifere socialiste.

(Agerpres)

La Pitești

● PITEȘTI. — (de la corespondentul nostru). Ieri seară a avut loc în sala de festivități a Trustului de foraj Pitești adunarea festivă închinată sărbătoririi Zilei petrolistului. Au participat tov. Ion Nicolescu, director tehnic al Ministerului Industriei Petrolului și Chimiei, reprezentanți ai comitetului regional P.M.R. Pitești și numeroși fruntași în producție, tehnicieni și ingineri din șantierele petrolifere ale regiunii. Cu acest prilej a vorbit tov. Ion Nicolescu despre dezvoltarea industriei petrolifere în patria noastră.

S-au distribuit apoi Ordinul Muncii și Medalia Muncii unor maiștri sondori care au obținut rezultate deosebite la schela Băbeni, precum și insigne și diplome de fruntași.

La Mediaș

● Cu prilejul Zilei petrolistului a avut loc în orașul Mediaș o adunare festivă la care au luat parte reprezentanți ai Ministerului Industriei Petrolului și Chimiei, al C.C. al Sindicatului muncitorilor din petrol, chimie și gaz-metan, numeroși oameni ai muncii. (Agerpres)

★

Asemenea adunări festive au mai avut loc la Orașul Stalin, Tîrgoviște și în alte orașe ale țării.

CULTURA și VIAȚA

SĂRBĂTOAREA TEATRULUI

Acad. Victor Eftimiu

Succesele pe care le întîmpină în Uniunea Sovietică excelenta echipă de comedie a Teatrului Național din București, coincid cu festivalul teatrelor dramatice, care se va desfășura în aceste zile, în capitala Republicii noastre.

Teatrele bucureștene se întrec cu cele din alte regiuni ale țării, prezentînd publicului nostru spectacolele pe care colectivele respective le socotesc dintre cele mai reușite ale activității lor.

Un repertoriu divers, de-o frumoasă ținută artistică și etică e prezentat pe diferite scene, solicitînd atenția și sufragiile pretențiosului spectator din cetatea lui Bucur.

Am scris „pretențios", fiindcă în ultimii ani acest public a fost răsfățat cu multiple și bogate manifestări de artă. A avut și are de unde alege. Solicitat în permanență de atîtea numeroase reprezentații de dramă și comedie, operă, balete, concerte și filme, gustul i s-a desvoltat, exigențele îi sînt mai severe, stimulînd astfel talentul și rivna de a se întrece, a autorilor, a compozitorilor, a șefilor de orchestră, a regizorilor, a interpreților, a tuturor colectivelor puse în slujba unei realizări și biruințe estetice.

Pentru această bogată înflorire, desigur că mulțumirile se cuvin adresate conducătorilor statului, care au înțeles să dea culturii acel primat, pe care nu-l avea în trecut.

Peste treizeci de instituții de dramă și comedie, ca să nu mai vorbim de numeroase filarmonici, opere, teatre de păpuși, funcționează astăzi în R.P.R.

Actorii au viața asigurată, teatrele dispun de cele necesare pentru o montare corespunzătoare a spectacolelor lor.

Cei ce nu sînt în curent cu viața teatrală de aiurea, cred că lucrurile se petrec așa pretutindeni. Prea puțini cunosc jalnica existență a formațiilor actoricești din țările capitaliste, unde teatrul este tot mai mult o pură afacere comercială. Statul capitalist nu se preocupă de promovarea culturii și artei, nu urmărește ridicarea nivelului intelectual al mulțimilor. Actorii nu cunosc stabilitatea. Sînt angajați cu piesa. Cade piesa, rămîn pe drumuri. Cheltuielile prea mari de regie, implică prețuri ridicate. Se pot duce la un spectacol numai cîțiva privilegiați. Seria de o sută de reprezentații e privită ca un mare succes, ca un triumf. (La noi, rare sînt piesele care au realizat mai puțin de o sută de spectacole).

Ce să mai vorbim de directorii cu preocupări de artă, cei care au căutat textul valoros, ridicarea spectatorului, deschizătorii de drumuri!? André Antoine, protagonistul teatrului realist în Franța, a dat faliment ca director al teatrului „Odeon" și a sfîrșit ca recenzent dramatic la ziarul „L'Information".

Cînd l-am întîlnit ultima oară pe Lugné-Poe, animatorul teatrului „L'OEUVRE", care a lansat atîtea tinere talente franceze și atîția mari autori străini, mi-a spus cu o amară ironie:

— Fabric vin lîngă Avignon.

Jacques Copeau și Gaston Batty și-au irosit finalul vieții bătînd provincia cu trupe de diletanți și de marionete.

Nu veți întîlni om de specialitate din apus, care să nu se plîngă de precaritatea existenței sale personale și a teatrului, în general. Și fiecare dintre ei invidiază situația colegilor din țările socialiste unde oficialitățile arată atîta solicitudine mișcării dramatice, muzicale, cinematografice.

Sub aceste favorabile auspicii, o întreagă pleiadă de tineri autori s-au manifestat în ultimii zece ani în țara noastră. Numărul lor sporește neîncetat, fiecare aducînd o viziune personală a realităților contemporane și a faptelor din trecut. Numele lor se alătură cu cinste celor consacrați printr-o activitate susținută cum e Lucia Demetrius, Mihail Davidoglu, Aurel Baranga, Horia Lovinescu.

Din repertoriul clasic, în afară de Teatrul Național bucureștean, alte scene fac cunoscute noului public capodoperele literaturii dramatice originale. Teatrul Armatei reprezintă cu mult succes „Fîntîna Blanduziei" a lui Vasile Alecsandri, care intră de altfel împreună cu „Ultimul mesaj" a lui Laurențiu Fulga în programul festivalului de astăzi.

Pe scena Teatrului Municipal am revăzut, cu încîntare, cunoscutul poem dramatic al lui Bogdan Petriceicu-Hajdeu, „Răzvan și Vidra", alternînd, pe afiș, cu operele unui Shakespeare, Lope de Vega, Alfred de Musset, Ostrovski, Bernard Schaw.

Operele scriitorilor sovietici, ale scriitorilor din țările de democrație populară, ale scriitorilor progresiști din Occident, într-o împletire armonioasă și variată cu lucrările dramaturgilor noștri contemporani se vor perinda în aproape două săptămîni pe scenele Capitalei în spectacolele teatrelor bucureștene și a celor din țară. Aceste spectacole contribuie desigur, alături de cele ale clasicilor romîni și universali, la bunul mers, la mersul înainte al vieții teatrale romînești.

Fiecare teatru de stat se bucură astăzi de colaborarea unuia sau a mai multor directori de scenă plini de talent și de însuflețire, de scenografi nu mai puțin talentați și de un număr impresionant de actori cu o școală de interpretare profund realistă.

Iar festivalul care începe astăzi le dă tuturor acestora, dramaturgi, regizori, scenografi, actori și nu mai puțin publicului spectator, putința unei treceri în revistă a realizărilor teatrului nostru în ultimii ani. Fiecare teatru în parte, fiecăruia din slujitorii săi, trebuie să le urăm deci succes în marea competiție care începe. Și neîndoielnic că succesul nu va lipsi.

„Mîndria artei romînești"

Corespondență telefonică specială din Moscova

Așa se întitulează unul din primele articole apărute în ziarul „Vecernaia Moskva" despre turneul Teatrului Național. Ultimul spectacol a avut loc joi seara cu piesa „Steaua fără nume". Sala teatrului devenise cu totul neîncăpătoare pentru numeroșii spectatori veniți să vadă acest spectacol al colectivului romînesc despre care s-a vorbit atît de mult la Moscova în ultimele zile. Publicul moscovit este exigent. El nu crede decît ceea ce vede. În același timp însă este foarte generos după ce s-a convins de calitatea unui lucru și își exprimă satisfacția din toată inima, fără nici o rezervă. Iată de ce afluența publicului la spectacolul Naționalului bucureștean a crescut pe fiecare zi mai mult, ajungînd în ultima seară a turneului să depășească capacitatea sălii — destul de spațioasă de altfel — unde am fost găzduiți. Iată de ce aplauzele au răsplătit din belșug eforturile actorilor noștri, care și în ultima seară a turneului au jucat cu emoția primei seri, cu o concentrare și tensiune menite să transmită în sală fiorul puternic al piesei lui Mihail Sebastian.

Aura Buzescu în rolul Mariei Buznea din piesa „Anii negri" de A. Baranga și N. Moraru
Desen de P. SCOTAR apărut în „Sovetskaia Kultura".

Nu mai este nici un motiv de îndoială: turneul Teatrului Național din București în capitala primei țări a socialismului a fost încununat de laurii victoriei. Este o victorie a artei noastre teatrale. Mi s-a întîmplat să fiu oprită de cîteva ori la conferința Unională a oamenilor de artă și să fiu întrebată dacă este adevărat că se va mai da un spectacol cu „Bădăranii" sau cu „Revizorul". Numai dificultățile tehnice au împiedicat realizarea acestor dorințe exprimate în repetate rînduri.

Luînd cuvîntul în numele Asociației oamenilor de teatru din R.S.F.S.R. artistul Babocikin a declarat: *„Cu toată ospitalitatea și generozitatea bine cunoscută a poporului nostru, rare ori se întîmplă la noi ca un turneu de peste hotare să se bucure de o apreciere entuziastă atît de unanimă ca acea pe care a întîmpinat-o teatrul dvs. Ne bucurăm că în lupta noastră pentru realismul socialist avem un aliat de o atît de înaltă cultură artistică ca Teatrul Național „I. L. Caragiale". Nu vă vom uita niciodată și nădăjduim că aceasta nu este ultima noastră întîlnire".* Acest „Nu vă vom uita" a răsunat de mai multe ori în cursul întîlnirilor noastre cu oamenii de teatru sovietici care ne-au văzut spectacolele. P. A. Markov, cunoscutul critic și istoric de teatru, a declarat că spectacolul Naționalului cu „Revizorul" este o pagină în istoria montării acestei piese, de care pe viitor va trebui să se țină seama. La întîlnirea de la Asociația oamenilor de teatru, N. Mihailov, ministrul Culturii al U.R.S.S. a spus: *„Putem spune că turneul Teatrului Național din București ne-a făcut să trăim la Moscova zilele culturii romînești. Venisem obosiți la spectacolul „Bădăranii". Spectacolul a început. A trecut un minut, apoi două și am uitat că sîntem obosiți, că sîntem la sfîrșitul unei zile de muncă. Am avut impresia că răsare soarele, că natura se trezește și că începe o zi plină de viață. Ce fericiți trebuie să fie oamenii care pot trezi asemenea sentimente".* O undă de umor a străbătut în glasul tovarășului Mihailov, cînd, vorbind despre relațiile de prietenie dintre țările noastre și despre ajutorul reciproc dintre ele a adăugat: *„Iată de pildă, tovarășii romîni au observat că la Moscova nu se mai joacă de mult „Revizorul"... și au venit să ne ajute"...*

. . . . . .

Citez numai cîteva rînduri din cronica apărută în „Sovetskaia Kultura" de joi, 9 octombrie la spectacolul cu „Anii negri" sub semnătura lui E. Surkov. Criticul vorbește despre „realismul necruțător" al piesei, care se evidențiază prin „Umanismul riguros și veridicitatea severă", mai ales în scenele din tipografia ilegală și de la siguranță. Caracterizează ca foarte reușită regia lui Sică Alexandrescu, care „a făcut totul pentru ca atenția noastră să se concentreze fără șovăială asupra actorilor" și trece la analizarea jocului acestora, semnalînd în primul rînd jocul Aurei Buzescu, care „a interpretat rolul relativ mic al Mariei Buznea, astfel încît toată viața acestei femei, îmbătrînită înainte de vreme, curajul ei nemărginit plin de abnegație, a apărut dincolo de replicile sgîrcite, laconice".

Spațiul nu permite din păcate citarea mai amplă a aprecierilor elogioase cuprinse în cronicile apărute pînă acum. Nu mă pot opri totuși să nu pomenesc de articolul publicat în „Literaturnaia Gazeta" de regizorul Valentin Plucek, realizatorul spectacolului „O scrisoare pierdută" la Teatrul de satiră din Moscova, deci bun cunoscător al piesei în toate detaliile. *„Am văzut un teatru de o mare cultură și serioase perspective pentru care scena este o catedră, nu o arenă de amuzament gratuit. Am văzut actori care știu să dezvolte prin jocul lor ideia operei, actori care stăpînesc arta dificilă a caracterizării, măestria individualizării din cuvînt, înalta școală a dialogului comic. Și principalul: am văzut un spectacol în care elementul social domină neîndoios și lasă în planul al doilea intriga amoroasă, țesută în subiectul operei".*

MARGARETA BARBUȚA

Cîntînd marele Octombrie

STEAGUL

Păduri de flamuri astăzi spre cer se destășoară,
În foiaul de mătasă și stema aurită,
Dar nu uităm noi steagul pornit odinioară
Din Petrograd cu pînza de gloanțe ciuruită!

RĂSPLATA

Eu n-am dorit răsplată pentru atîtea zile
Trecute în asalturi prin sîrmele ghimpate,
Dospit din lutul aspru al văilor fertile,
Deprins sînt din pruncie cu rănița în spate.

Octombrie, răsplată de am să-ți cer vreodată,
Va fi doar numai una: cît sabia-mi mai taie
Să-mi dai îngăduința ca-n lupta încordată
Să-ți fiu în linia ntîia pe cîmpul de bătaie!

TORPILORUL DIN SULINA

Cînd arborii înalță stindarde purpurii,
Spre slava „Aurorii" în larguri, la Sulina,
Îmi pare că plutește pe apele tîrzii
Iar Torpilorul Roșu întrezărind lumina!

Spre nava de-altădată, cu auritul strai,
Răchitele bătrîne sfioase se apleacă
— Sorbind din ceașca lunii așa ca dintr-un ceai —
Să vadă marinarii cînd aprigi or să treacă.

...De-aceea pînă-n noapte pescarii de pe mal
Tăcuți adună stuful și îl aprind cu iască,
De-or poposi matrozi din necuprinsul val
La focul lor de astăzi, tihniți, să odihnească!

NICOLAE TAUTU

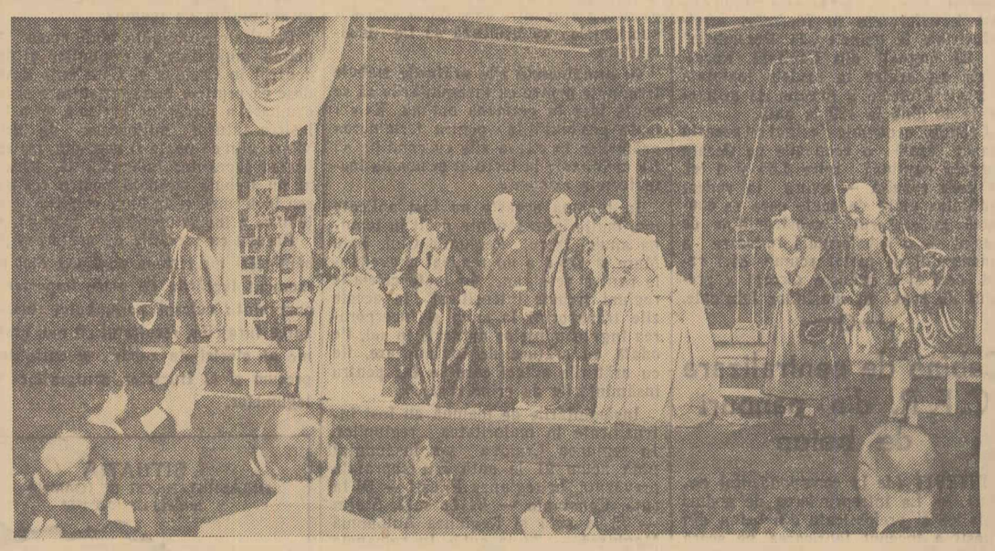

Actorii romîni răspunzînd aplauzelor repetate ale publicului din Moscova, după prezentarea piesei „Bădăranii".
Foto: U. MASTEKOVA

Din activitatea casei raionale de cultură din Roman

BACĂU (de la corespondentul nostru). — Păpușarii casei raionale de cultură din Roman, distinși cu premiul II pe țară la cel de-al IV-lea concurs al formațiilor artistice de amatori, pregătesc în prezent piesele: „Povestea Mădălinei" de Veronica Porumbacu, și „Bursucul învață carte" de Ștefan Horia și Tudor Bogdan cu un epilog de Vasile Mihai. Formația de teatru a aceleeași case de cultură va prezenta peste cîteva zile în premieră piesele „Răsfățații" de Silvia Andreescu și Teodor Mănescu și „Oaspetele din faptul serii" de Horia Lovinescu.

★

La Roman s-a deschis zilele trecute prima expoziție de artă plastică a amatorilor din oraș. Lucrările expuse sînt executate de membrii cercului de specialitate de pe lîngă casa raională de cultură.

Deschidere de stagiune la Orchestra simfonică Radio

Dirijorul Iosif Conta, care a dovedit în ultimul timp că se află într-o ascensiune artistică susținută printr-o muncă lăudabilă de însușire a unui repertoriu variat, a deschis joi seara stagiunea orchestrei Radio cu un program foarte atrăgător. Este dealtfel unul din meritele acestui dirijor de a ști aproape întotdeauna să-și alcătuiască programe care să îmbine valoarea artistică cu popularitatea, — în sensul bun al cuvîntului. Mai trebuie să adăugăm eleganța în ținută și gestică, precum și limpezimea cu care își exprimă intențiile interpretative, însușiri care, unite cu tinerețea, acționează efectiv asupra orchestrei și publicului.

Deși nu se dovedesc consecvent fidele spiritului sobru al muzicii de orgă bachiene, trebuie să recunoaștem că versiunile orchestrale ale lui Leopold Stokowski au avut o contribuție enormă la răspîndirea dragostei pentru creațiile marelui compozitor german. Dintre acestea, transcripția „Toccatei și fugii în re minor" este desigur cea mai iubită de public; am avut prilejul să constatăm faptul și de astădată, cu toate că interpretarea n-a reușit să biruie întotdeauna dificultățile considerabile de ordin stilistic și ritmic pe care le prezintă partitura.

Trio-ul instrumental alcătuit din frații Gheorghiu și Radu Aldulescu, care ne-a oferit adesea multe seri minunate de muzică de cameră, și-a pus de astădată măestria în serviciul unei lucrări mai puțin valoroase de Beethoven: Triplul concert pentru vioară, violoncel, pian și orchestră. Grație eminenților interpreți, concertul a fost auzit de multe ori în ultimii ani; poate chiar prea des față de valoarea lui, care nu suportă, din punct de vedere al originalității, comparația cu capodoperele înoitoare date la iveală în aceiași epocă („Eroica", „Fidelio", etc.). Prea puțin generoasă pentru dirijor din cauza inconsistenței părții orchestrale, lucrarea cere însă din partea soliștilor instrumentiști o perfectă contopire în cadrul unui stil de o delicată discreție. A fost însușirea dominantă a interpretării, care a reușit îndeosebi în partea lentă — cea mai inspirată — să ne dea clipe de autentică emoție artistică. E greu, cînd e vorba de un trio să separi meritele fiecăruia dintre instrumentiști; totuși de astădată am dori să relevăm mai ales expresivitatea tonului și frazării lui Radu Aldulescu, favorizată și de faptul că partitura rezervă poate violoncelului rolul cel mai important.

În partea a doua a programului, resursele dirijorului și ale ansamblului orchestral au fost mai favorabil valorificate. Indeosebi redarea „Jocurilor romînești" de Paul Constantinescu a constituit o reușită artistică deplină; aci Iosif Conta a știut să redea cu multă sugestivitate farmecul figurilor ritmice caracteristice, sezisînd alternanța între dinamismul dansant atît de comunicativ și un element de ușoară langoare orientală prezent în unele inflexiuni melodice ale partiturii.

Cantata „Alexandr Nevski" de Prokofiev face parte din acele lucrări care sînt audiate cu un interes mereu susținut datorită pregnanței imaginilor evocate, capabile să exercite aceiași nedezmințită înrîurire asupra sensibilității publicului. Chiar fără să o asociem — ceea ce e aproape imposibil — impresiei vizuale deșteptată de amintirea extraordinarului film al lui Eisenstein, muzica aceasta își revelă extraordinara forță epică, crescută parcă din însăși solul măreței Rusii, mormînt al tuturor hoardelor ce-au cutezat să-l cotropească de-a lungul secolelor. Muzica e pătrunsă de grandoarea unui patriotism ce atinge proporții de fenomen al naturii, întruchipat atît în lărgimea de fluviu a corurilor ce cheamă la luptă și apoi cîntă victoria cît și în zugrăvirea crudă, de o duritate nemiloasă, a chipului dușmanilor. Nu putem asculta fără emoție „Cîntecul lui Nevski" ce deschide cartea istoriei la pagina luptelor duse de viteazul cneaz rus lîngă apa Nevei, și nu ne putem stăpîni fiorul de groază la auzul coralului acela sinistru, de o răceală inumană, al cruciaților teutoni. Iar cînd, după vestitul episod al „Bătăliei pe ghiață" — redat muzical cu o rară plasticitate — și după cîntul îndurerat al logodnicei îndoliate auzim imnul de slavă al biruinței încercăm un sentiment de luminare și reconfortare sufletească.

Capodopera lui Prokofiev a fost redată de corul și orchestra Radio cu o frumoasă participare, însuflețită de dirijorul care a stăpînit ansamblul atît de vast cu o autoritate ce se cuvine relevată. Partitura a fost redată cu claritate și strălucire mai ales în ce privește partea orchestrală —(ne gîndim la „Bătălia pe ghiață") — deși poate că a existat o oarecare reținere în fața constrastelor covîrșitoare de întuneric și lumină, bucurie și groază pe care le conține muzica lui Prokofiev. Redusă la un singur episod, al cîntecului logodnicei, contribuția solistică a mezzosopranei Elena Cernei a conturat, cu o pătrunzătoare noblețe de sentiment, un tablou pe cît de simplu pe atît de emoționant.

Întemeiați pe ultimele ei realizări, așteptăm cu încredere și viitoarele concerte ale orchestrei simfonice Radio, căreia, la acest început de stagiune, îi dorim cel mai deplin succes

ALFRED HOFFMAN

CASA-MUZEU „GEORGE ENESCU"

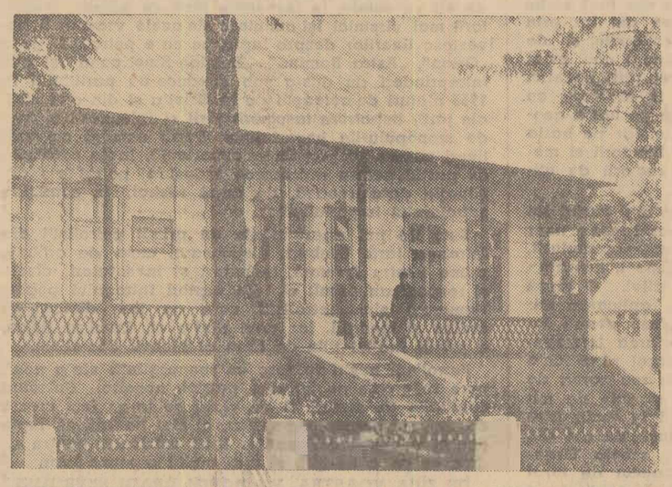

În toamna aceasta s-a împlinit un an de cînd casa din Dorohoi a maestrului George Enescu a fost transformată în casă-muzeu. Astfel se vor păstra pentru generațiile viitoare mărturii neșterse din viața marelui nostru compozitor.
Foto: V. TEODORU

NOTĂ

Circul a devenit circ

După ce a fost vreme îndelungată patinoar și estradă pentru rebuturi literar-coregrafice, Circul de Stat din București a renunțat — sperăm definitiv — odată cu noul său spectacol „Alei... hap!", la reputația de neîndiuat pe care și-o crease în rîndul spectatorilor.

Pentru prima oară — după cîtă vreme? — am văzut în arena circului un spectacol bine închegat, cu excelente numere de agilitate, forță, curaj, și pantomimă. Cezar Țipa, un regizor tînăr dar cu mult temperament, reunește aproape 20 de numere într-o reprezentație de întindere obișnuită, care ne captivează și ne amuză cu mijloacele tradiționale ale circului.

Aproape toate disciplinele sînt ilustrate prin numere noi: trapez volant, evoluții pe sîrmă, jonglerie de forță și în echilibru, dresură, clovnerie, prestidigitație-iluzionism, acrobație la preș, bare fixe și clasică la sol, kopfbalans și salturi la basculă. Artiști ca Gigi Bădulescu, Orchiș Felician, duo Ernesto, Nușa Pop, duo Doicescu, trupa Huterer, au fost impecabili. Și de astădată, Iosefini s-a dovedit un magician al iluziei, creată fără aparate, în văzul publicului. Oaspeții din R. P. Ungară și R. P. Bulgaria, prezentînd numere deosebit de originale (duo Bodnar) și foarte greu de executat (duo Simon, Vasil Mihailov și Micko) ne-au putut da o imagine reală a succeselor artei circului în două țări prietene.

Programul are și unele slăbiciuni dintre care cea mai importantă este, fără îndoială, absența oricărei satire politice. Creatorul momentelor vesele, Novac, e un artist înzestrat cu mult umor în gest și fizionomie. Tocmai de aceea, regretăm că textul nu i-a permis să treacă dincolo de granița umorului alb și quiproquo-ului, în domeniul vast al actualității interne și internaționale. De neînțeles ni s-a părut libretul coregrafic al numărului „Marinarii veseli". Este o improvizație searbădă, care irosește energie și talent.

De astă dată, animalele care au evoluat în arena circului sînt din ograda omului, cu excepția unei maimuțe care n-a prea vrut să ne distreze. Excelenta dresură de cai prezentată de Vili Pop a păcătuit însă prin lungime. În schimb, meciul de fotbal cu două echipe de cîini, antrenant și distractiv, nu ne-a lăsat răgazul unei astfel de reflecții. De unde se vede că ritmul este esențial nu numai pentru asamblarea programului ci și în desfășurarea fiecărui număr.

Ceea ce ni se pare deosebit de valoros în spectacolul „Alei... hap!" este faptul că el duce publicul la izvoarele artei circului, acolo unde utilajul are o folosință minimă. De aici, și accesibilitatea sa atractivă, tonul său optimist, reconfortant. Nu ne îndoim cîtuși de puțin de succesul îndelungat al acestui reușit spectacol. Firește, dacă el va deveni și actual printr-o satiră care să meargă direct la țintă.

EUGEN ATANASIU

Actualități culturale din țările socialiste

ROMAN — TRILOGIE CHINEZ

„Transformări în 60 de ani", — astfel se intitulează prima parte a unui roman trilogie publicat recent la Pekin de scriitorul chinez Li Liu-ju. Autorul romanului a reușit să înfățișeze prin exemplul familiei de negustori Țzi, care se află în centrul cărții, cum s-au prăbușit în China pilonii feudalismului. Noul roman se bucură de un mare succes în R.P. Chineză.

UN NOU ROMAN AL LUI BORIS POLEVOI

În ultimii ani scriitorul sovietic Boris Polevoi a lucrat la un roman consacrat muncii eroice a clasei muncitoare în perioada celui de-al doilea război mondial. În centrul romanului — intitulat „În spatele frontului" — se află familia Kalinin — vechea bolșevică Varvara Alekseevna, fiicele ei Tatiana și Xenia și nepoata ei Ana.

MANUSCRISE RARE SALVATE DE URGIA RĂZBOIULUI

În timpul celui de-al doilea război mondial trupele sovietice care au intrat în Germania au salvat de distrugere numeroase manuscrise valoroase. Restituite guvernului R. D. Germane, aceste manuscrise au fost înmînunchiate într-o interesantă expoziție deschisă de curînd la Biblioteca saxonă de la Dresda. Între exponatele prezentate se află un manuscris bisericesc din secolul al XII-lea, unul din cele trei manuscrise existente în lume mărturie a vechii civilizații maya, manuscrise în limbile tibetană, calmucă etc.

ÎNCA O LIMBA A CAPATAT SCRIERE

De curînd, în provincia Lao Cai din nord-vestul Vietnamului, a început un curs experimental cu limba de predare Mieu o limbă care a căpătat scriere abia în anii regimului democrat-popular. E interesant de subliniat că cei 40 cursanți care audiază noul curs experimental vorbesc patru dialecte diferite ale limbii Mieu.

DAR PREȚIOS

Biblioteca „Lenin" din Moscova a primit nu de mult un dar prețios: un manuscris budist vechi de un sfert de mileniu, executat pe frunze de palmier. Darul a fost oferit de doi partizani ai păcii din Ceylon.

DESENE INEDITE ALE LUI LEVITAN

Revista sovietică „Iskusstvo" a publicat de curînd reproduceri după o serie de desene inedite ale pictorului peisajist rus Levitan (1861-1900). Aceste desene, necunoscute criticilor de artă, au fost găsite într-o colecție particulară din Moscova. Majoritatea desenelor sînt peisaje înfățișînd regiunea centrală a Rusiei.

JOHANNES BECHER

Agențiile de presă ne-au adus ieri vestea tristă a încetării din viață la Berlin, după o lungă și grea suferință, a marelui poet german Johannes Becher, ministrul Culturii al R. D. Germane. Născut la München, la 22 mai 1891, Johannes Becher a studiat filozofia și medicina la universitățile din München, Jena și Berlin. Primele sale scrieri apar în anul 1911, iar cea dintîi operă însemnată se publică

în anul 1914 sub titlul „Decădere și triumf". Poetul se manifestă încă de atunci ca un dușman hotărît al războiului imperialist și îndeamnă poporul la insurecția armată pentru răsturnarea regimului de dictatură monarho-militaristă. În anul 1917, Becher aderă la Uniunea Spartacus, iar în 1919 devine membru al Partidului Comunist din Germania. Volumele sale de poezii, proză și teatru sînt ecoul fidel al marilor probleme ale epocii, văzute cu ochii unui artist militant. Pentru atitudinea sa fermă, Johannes Becher a fost obligat să părăsească Germania odată cu venirea lui Hitler la putere. Reîntors după război, el s-a alăturat cu toate forțele operei de făurire a unei Germanii democratice. Autor al Imnului Național al R. D. Germane, Johannes Becher a fost distins pentru meritele sale literare cu Premiul Național al R. D. Germane, iar pentru neobosita sa activitate în rîndurile partizanilor păcii, i s-a acordat Premiul internațional Lenin pentru întărirea păcii între popoare. Prin moartea lui Johannes Becher, poporul german pierde pe unul din cei mai de seamă reprezentanți ai literaturii sale contemporane, pe un neînfricat luptător pentru unitatea Germaniei și triumful păcii în lumea întreagă.

LUNA PRIETENIEI ROMÎNO SOVIETICE

Opinii despre Festivalul filmului sovietic

Realizări de valoare artistică internaţională

Ca cineast am o optică aparte asupra filmelor iar amabilităţi convenţionale despre ele nu am obiceiul să spun.

Consider că *„Festivalul filmului sovietic"* aduce pe ecran o serie de realizări deosebit de interesante. Socotesc, de exemplu, că filmul lui Piriev *„Idiotul"* este de valoare artistică internaţională.

JEAN GEORGESCU
laureat al Premiului de Stat

Opera de maturitate a unui mare regizor

Ecranizarea celei mai de seamă lucrări epice a literaturii sovietice — „Pe Donul liniştit" — constituie opera de maturitate a marelui regizor al „Tinerei Gărzi" — Serghei Gherasimov.

Premiile internaţionale obţinute la Karlovy-Vary şi Bruxelles cu acest film îi aduce regizorului laurii unei opinii deosebit de exigente. Cred că cea mai grea sarcină a regizorului a fost să-l realizeze pe eroi în toată complexitatea lor. Gherasimov a făcut aceasta mergînd pe o formă de expresie tradiţională filmului sovietic, în care preocuparea centrală se acordă interpretării actoriceşti. Spre deosebire de *„Zboară cocorii"* unde emoţia era obţinută pe cale simfonică, prin întrebuinţarea amplă a mijloacelor componente a artei filmului, în *„Pe Donul liniştit"* conflictul interior este cel care pare să devină erou principal şi cel care obţine emoţia, iar Gherasimov a creat din actor — mijlocitorul între acest conflict şi spectator.

LIVIU CIULEI
artist emerit al R.P.R.

Ce recompensă mai înaltă poate rîvni un artist?

În faţa celor mai multe filme sovietice sînt atît de puternic cucerit încît dispare profesionistul din mine şi devin un simplu spectator care trăieşte cu eroii, plînge şi rîde cu ei, e dornic de viaţă. Cînd fiecare ieşe de la spectacol mulţumit, încîntat, fericit, ce recompensă mai mare ar rîvni un artist, fie el regizor sau actor?

Acestea le spun sub impresia puternică pe care mi-a lăsat-o vizionarea filmului *„Pe Donul liniştit"*.

TITUS LAPTEŞ
artist emerit al R.P.R.

Vizitele delegaţiei sovietice la Reşiţa şi Cluj

TIMIŞOARA (de la corespondentul nostru). — G. G. Sotnikov, conducătorul delegaţiei sovietice şi E. G. Soroceanu, preşedinta colhozului „Viaţă Nouă" din R.S.S. Moldovenească, care ne vizitează ţara cu prilejul Lunii prieteniei romîno-sovietice au sosit ieri la Reşiţa. Oaspeţii sovietici au vizitat aici Casa de Cultură, cîteva sectoare ale Combinatului Metalurgic şi alte instituţii din oraş. După amiază, în cadrul unei însufleţite adunări, solii poporului frate sovietic au avut o întîlnire prietenească cu metalurgiştii din Reşiţa la Casa Muncitorească. Întîlnirea a fost urmată de un bogat program artistic prezentat de formaţiile de amatori ale Combinatului Metalurgic.

★

CLUJ (de la corespondentul nostru). — Ieri, A. V. Reabinin, prim secretar al Comitetului raional „Sverdlovsk" al P.C.U.S. din Moscova şi R. I. Makagonova, actriţă de film, membri ai delegaţiei sovietice care participă în ţara noastră la sărbătorirea Lunii prieteniei romîno-sovietice, au depus cu prilejul împlinirii a 14 ani de la eliberarea Clujului de către glorioasele armate sovietice, coroane de flori la monumentul eroilor sovietici din Piaţa Malinovski şi la Cimitirul Eroilor Romîni şi Sovietici din localitate.

Oaspeţii sovietici au vizitat apoi centrul ardelean, monumentele sale istorice şi ansamblul „Ianoş Herbak". După amiază A. V. Reabinin şi R. I. Makagonova au vizitat gospodăria agricolă colectivă Mirăslău, raionul Aiud.

★

Sîmbătă a sosit la Cluj K. Litvin, preşedintele conducerii Asociaţiei ucrainene pentru relaţiile culturale cu străinătatea (U.O.K.S.).

După amiază K. Litvin a vorbit în sala de conferinţe a Bibliotecii centrale universitare despre Zilele culturii romîneşti în R.S.S. Ucraineană.

(Agerpres).

Noi oaspeţi

Sîmbătă a sosit la Suceava o delegaţie de oameni ai muncii din regiunea Cernăuţi, condusă de tov. Alexandr Ignatovici Botvinov, membru al Comitetului Central al Partidului Comunist din Ucraina, prim-secretar al comitetului regional Cernăuţi al P.C. din Ucraina, care va participa la manifestările ce au loc în regiunea Suceava în cadrul Lunii prieteniei romîno-sovietice.

La punctul de frontieră Siret delegaţia a fost întîmpinată de reprezentanţi ai organelor locale de partid şi de stat, activişti pe tărîm obştesc, numeroşi oameni ai muncii din regiunea Suceava. La mitingul care a avut loc la punctul de frontieră, tov. Ene Ţurcanu, membru al C.C. al P.M.R., prim-secretar al comitetului regional de partid Suceava, a urat oaspeţilor bun sosit. A răspuns tov. A. I. Botvinov, conducătorul delegaţiei oamenilor muncii din regiunea Cernăuţi.

Seara, oaspeţii au luat parte la adunarea prieteniei care a avut loc în sala „Ciprian Porumbescu" din Suceava. Prof. Constantin Răţoi, preşedintele consiliului regional A.R.L.U.S., a vorbit despre prietenia dintre popoarele romîn şi sovietic. Din partea oaspeţilor a luat cuvîntul tov. Alexandr Ignatovici Botvinov.

(Agerpres)

Intre 16—18 octombrie la Bucureşti

Prima conferinţă naţională a chimiştilor analişti din R. P. R.

Declaraţia conf. univ. I. Drimuş

Secţia de chimie a Consiliului Central A.S.I.T. organizează la Bucureşti în zilele de 16, 17 şi 18 octombrie a.c., prima Conferinţă naţională a chimiştilor analişti din R.P.R. În legătură cu acest eveniment, conf. univ. I. DRIMUŞ, laureat al Premiului de Stat, preşedintele secţiei de chimie a Consiliului Central A.S.I.T., *a făcut redactorului nostru Tudor Ghiorghiu următoarea declaraţie:*

„Chimia analitică îşi găseşte aplicare în toate ramurile de activitate ştiinţifică şi industrială. Atît în industria chimică, metalurgică, petroliferă, farmaceutică, alimentară cît şi în medicină şi agricultură. În ultimul timp în acest domeniu s-au realizat progrese remarcabile, apărînd noi metode de analiză bazate pe fenomene fizice şi fizico-chimice ce nu erau folosite înainte în acest scop. La aceste metode noi de analiză chimiştii romîni au adus contribuţii însemnate.

Plecînd de la aceste premize şi ţinînd seama de importanţa pe care controlul chimic al fabricaţiei o are pentru buna desfăşurare a proceselor de producţie, secţia de chimie a Consiliului Central A.S.I.T. a considerat necesar organizarea acestei prime conferinţe a chimiştilor analişti din R.P.R. Va fi una din cele mai mari sesiuni de comunicări ale A.S.I.T. în care se vor susţine 80 de referate. Comunicări originale vor prezenta şi invitaţii din ţările prietene care vor participa la conferinţă. În afară de aceasta la conferinţă au fost antrenaţi pe lîngă specialişti din întreprinderi, din institute de cercetări ale departamentelor şi ale Academiei R.P.R. şi cadre didactice din învăţămîntul superior. La organizarea conferinţei s-a ţinut totodată seama de specificul industrial şi de principiile metodelor de analize. Astfel, lucrările conferinţei se vor desfăşura pe cinci secţii de specialitate.

Conferinţa naţională a chimiştilor analişti din R.P.R. care va discuta şi anumite probleme din istoria chimiei analitice romîneşti, va aduce un aport însemnat în multe ramuri ale economiei naţionale, contribuind la generalizarea metodelor moderne de analiză, prilejuind un rodnic schimb de experienţă.

CU PRILEJUL CELEI DE A 15-A ANIVERSĂRI A ARMATEI POPULARE POLONE

★ ★

Depuneri de coroane la Monumentul Eroilor Patriei şi la Monumentul Eroilor Sovietici

Cu prilejul celei de-a 15-a aniversări a Armatei Populare Polone, în cursul dimineţii de sîmbătă ambasadorul extraordinar şi plenipotenţiar al R.P. Polone la Bucureşti, Janusz Zambrowicz, însoţit de colonel Roman Szczepaniak, ataşat militar, naval şi al aerului şi de membri ai Ambasadei, au depus o coroană de flori la Monumentul Eroilor Patriei.

La solemnitate au luat parte reprezentanţi ai Ministerului Afacerilor Externe şi ai Ministerului Forţelor Armate ale R. P. Romîne.

În aceeaşi dimineaţă, ambasadorul R. P. Polone la Bucureşti, Janusz Zambrowicz, însoţit de colonel Roman Szczepaniak, ataşat militar, naval şi al aerului şi de membri ai Ambasadei, au depus o coroană de flori la Monumentul Eroilor Sovietici din Piaţa Victoriei.

La solemnitate au luat parte reprezentanţi ai Ministerului Afacerilor Externe şi ai Ministerului Forţelor Armate ale R. P. Romîne.

Au fost de faţă V. F. Nikolaev, însărcinat cu afaceri ad-interim al Uniunii Sovietice la Bucureşti, general major I. P. Juravlev, ataşat militar, naval şi al aerului şi alţi membri ai Ambasadei. (Agerpres).

Cocktail oferit de ataşatul militar al R. P. Polone la Bucureşti

Sîmbătă seara, ataşatul militar al Republicii Populare Polone la Bucureşti, colonel Roman Szczepaniak, a oferit un cocktail cu prilejul celei de-a 15-a aniversări a Armatei populare polone.

Au luat parte tovarăşii Ştefan Voitec, vicepreşedinte al Consiliului de Miniştri, general-locotenent Floca Arhip şi general-locotenent I. Tutoveanu, adjuncţi ai Ministrului Forţelor Armate ale R.P. Romîne, Petre Drăgoescu, vicepreşedinte al Marii Adunări Naţionale, A. Mălnăşan, adjunct al ministrului Afacerilor Externe, V. Steriopol, adjunct al ministrului Comerţului, M. Macavei, preşedinte de onoare al Institutului Romîn pentru Relaţiile Culturale cu Străinătatea, Dionisie Ionescu, şeful ceremonialului de stat, Al. Buican, vicepreşedinte al I.R.R.C.S., generali şi ofiţeri superiori din Ministerul Forţelor Armate ale R. P. Romîne, funcţionari superiori din Ministerul Afacerilor Externe, ziarişti.

Au fost de faţă şefii unor misiuni diplomatice acreditaţi la Bucureşti, ataşaţi militari şi alţi membri ai corpului diplomatic. (Agerpres).

IN VALEA JIULUI

Se extinde armarea metalică

În exploatările miniere din Valea Jiului se extinde armarea metalică. În primele 9 luni din acest an la exploatarea din Vulcan, de exemplu, s-au armat metalic 1400 m de galerii.

În urma unui schimb de experienţă cu exploatarea carboniferă Petrila a fost introdusă şi la mina din Vulcan susţinerea cu inele de boltari, armîndu-se pînă acum aproape 200 metri de galerii. (Agerpres

INFORMAŢII

O delegaţie economică a R. P. Mongole a sosit la Bucureşti pentru a duce tratative comerciale în vederea încheierii acordului comercial dintre R. P. Romînă şi R. P. Mongolă pe anul 1959. Delegaţia este condusă de ambasadorul R. P. Mongole în Republica Cehoslovacă, tov. Sandavin Radvan.

★

La Institutul de Documentare Tehnică din Capitală, a sosit o delegaţie din partea Academiei de Ştiinţe a R. P. Bulgaria. Oaspeţii bulgari studiază organizarea institutului nostru în vederea înfiinţării unuia similar la Sofia.

★

La departamentul Industriei alimentare a avut loc o şedinţă cu toţi directorii fabricilor de produse zaharoase, paste făinoase şi biscuiţi din întreaga ţară. Ea a avut drept obiect, analiza activităţii desfăşurate în primele 3 trimestre ale anului. Cu acest prilej au fost luate o serie de măsuri pe linia unei mai bune aprovizionări a populaţiei cu aceste produse. Astfel, s-a hotărît printre altele ca noua fabrică de biscuiţi din Timişoara care are o capacitate de 10 tone pe zi, să intre în funcţiune cu o lună înainte de termen şi să se producă în cantităţi mai mari decît pînă acum o serie de produse.

★

În cadrul Lunii prieteniei romîno-sovietice, mîine se va deschide Săptămîna ştiinţei şi tehnicii sovietice. Cu acest prilej Casa prieteniei romîno-sovietice va organiza un simpozion cu tema „Ştiinţa şi tehnica sovietică în drum spre comunism". *Vor lua cuvîntul: acad. prof. I. S. Gheorghiu, vice-preşedinte al Academiei R.P.R., acad. prof. dr. Marius Nasta, preşedintele Societăţii de Ştiinţe Medicale din R.P.R., acad. prof. Şerban Ţiţeica, director-adjunct al Institutului de Fizică Atomică.*

Simpozionul va avea loc mîine după-amiază, la orele 18,30, în sala din str. Batiştei nr. 14.

★

Ieri s-au încheiat lucrările primei sesiuni ştiinţifice a Asociaţiei juriştilor din R.P.R. Cuvîntul de închidere a sesiunii a fost rostit de tov. C. Parashivescu-Bălăceanu, preşedintele Asociaţiei Juriştilor din R.P.R.

★

Prof. dr. A. A. Smorodinţev, membru corespondent al Academiei de Ştiinţe Medicale a U.R.S.S., Laureat al Premiului Stalin şi prof. Hamza Iumatov, membru corespondent al Academiei de Ştiinţe Medicale a R.S.S. Kazahe, au vizitat ieri instituţii medicale din Cluj şi monumente istorice din oraş.

Vineri seara, în sala de conferinţe a Bibliotecii centrale universitare din Cluj, prof. dr. A. A. Smorodinţev a conferenţiat despre „Profilaxia specifică şi tratamentul gripei".

★

Institutul de Cercetări piclărie — cauciuc a rezolvat în fază de laborator, fabricarea mănuşilor industriale din cauciuc sintetic (două tipuri cu suprafaţă netedă şi cu suprafaţă cu asperităţi). Rezistenţa la uzură a acestor mănuşi este superioară celor fabricate în prezent din cauciuc natural. Cercetările continuă astfel ca în scurt timp să se poată trece la producţia industrială.

★

Consiliul raional „I. V. Stalin" A.R.L.U.S. organizează cu prilejul „Săptămînii cărţii sovietice" o seară literară intitulată: „Din cele mai frumoase pagini ale literaturii clasice ruse şi sovietice". *Îşi vor da concursul artiştii emeriţi: Dina Cocea, Fory Eterle, laureat al Premiului de Stat, Silvia Chicoş, şi Titus Lapteş, precum şi Ansamblul de cîntece şi dansuri al C.C. al U.T.M.*

Seara literară va avea loc mîine, la orele 19, la Teatrul Naţional „I. L. Caragiale" sala Studio.

★

Comitetul de organizare a Centenarului mărcii poştale romîneşti şi al poştei de stat face cunoscut filateliştilor că exponatele pentru Expoziţia Filatelică Internaţională organizată între 15—30 noiembrie a.c. pot fi depuse pînă la data de 15 octombrie a.c. Exponatele se primesc zilnic între orele 10—14 şi 17—20 în localul Întreprinderii Filatelia, str. Poştei nr. 2 (Palatul Poştei Centrale).

Uzinele „Tehnometal", în colaborare cu uzinele I.C.A.R., „Magheru" şi „Steaua Roşie", au executat, pentru prima oară în ţară, instalaţii moderne de uscat porumb hibrid.

★

În vederea lărgirii gamei de culori a ciorapilor din fire sintetice s-au produs şi livrat comerţului în mod experimental, un lot de ciorapi, vopsiţi în culori pastel. După sondajul ce se va face în rîndul consumatorilor, se va trece la producţia industrială a ciorapilor din fire sintetice în culorile pastel cele mai solicitate.

★

Astăzi la orele 19,30, în amfiteatrul spitalului Cantacuzino, au loc comunicările: *„Aplicarea învăţăturii lui I. P. Pavlov în problema urologiei moderne"*, — dr. St. Staicovici; *„Realizări noi în urologie"* — dr. S. Duvan; *„Urologia sovietică în anii 1956—1958"* — dr. N. Streja şi *„Raport asupra congresului internaţional de urologie* — Stockholm 1958" — prof. dr. Gh. Olănescu.

Tot astăzi la orele 19 în sala de şedinţe a Institutului de Endocrinologie *„Prof. dr. C. I. Parhon"* vor avea loc comunicările: *„Cercetări recente de endocrinologie în U.R.S.S."* dr. A. Vrăbiescu; *„Consideraţii asupra a 11 cazuri de diabet zaharat infantil şi juvenil cu distrofie"*, etc.

★

La Oraşul Stalin au început lucrările unui schimb de experienţă pe ţară, organizat de Trustul 5 Construcţii şi Întreprinderea 512 prefabricate din Oraşul Stalin. Se dezbat probleme legate de activitatea cabinetelor tehnice şi a mişcării de inovaţii în sectorul construcţiilor.

★

În ziua de 16 octombrie, orele 20, va avea loc deschiderea festivă a primei stagiuni a celui de-al 36-lea teatru de stat din R.P.R., teatrul „Mihail Eminescu", din Botoşani. Se va reprezenta piesa „Mielul turbat" de Aurel Baranga, în regia lui Paul Sireteanu. Rolurile principale vor fi interpretate de Ilarie Gurecheanu, Valeriu Pascu, Aurelian Ionescu şi Constantin Mandi.

★

Ieri, în sala de festivităţi a Ministerului Industriei Grele, a avut loc un schimb de experienţă cu specialistul sovietic, inginer Melnikov, şeful laboratorului de betoane refractare al Academiei de construcţii din U.R.S.S. Au participat specialişti din minister şi institute de cercetări şi proiectări.

★

Comitetul executiv al Sfatului Popular regional Piteşti a organizat ieri o consfătuire care a avut ca temă dezvoltarea viticulturii în regiune

Industria noastră petroliferă în plin avînt

(Urmare din pag. 1-a)

prelucrare pe baza experienţei sovietice, creîndu-se posibilitatea reconstrucţiei şi măririi capacităţii instalaţiilor existente. Drept urmare *în anul 1957, capacitatea de prelucrare a crescut la peste 11 milioane tone pe an faţă de 3,7 milioane tone cît era în anul 1947.* Marea dezvoltare a industriei noastre de prelucrare a ţiţeiului a asigurat capacitatea necesară pentru prelucrarea întregii cantităţi de ţiţei extrasă.

Gazul metan constituie, alături de ţiţei, una dintre cele mai mari bogăţii naturale ale patriei noastre. Combustibil ideal pentru industrie datorită puterii sale calorice ridicate şi totodată materie primă deosebit de importantă pentru chimie, gazul metan asigură prin rezervele existente posibilităţi optime în dezvoltarea unei puternice industrii chimice. Gazul metan reprezintă cea mai ieftină sursă de materii prime pentru fabricarea maselor plastice, a fibrelor sintetice şi a îngrăşămintelor cu azot, deoarece *extracţia sa costă de 8—10 ori mai puţin decît a unei cantităţi echivalente de cărbune şi de 3 ori mai puţin decît a ţiţeiului. Ţara noastră ocupă în prezent locul 4 în lume în extracţia de gaz metan şi primul loc în ceea ce priveşte puritatea lui* care în zăcămintele exploatate atinge 99,5—99,8% metan.

Petrolul şi gazul metan stau la baza dezvoltării în ţara noastră a unei puternice industrii petrochimice. Pe această linie se situează o serie de cercetări privind valorificarea fracţiunilor lichide pentru obţinerea materiilor prime necesare la fabricarea cauciucului sintetic, maselor plastice, fibrelor sintetice, produse de spălare sintetice şi alte produse chimice necesare pentru celelalte ramuri industriale sau ca bunuri de larg consum. Se fac de asemenea cercetări în vederea obţinerii din gaz metan a unor noi sorturi active de negru de fum.

Înconjuraţi de stima şi dragostea întregului popor, petroliştilor noştri li se creează, prin grija partidului şi guvernului, condiţii mai bune de trai. Au apus pentru totdeauna vremurile cînd vlăguiţi de trudnica muncă la societăţile capitaliste, petroliştii erau siliţi să se adăposteasca în bordeie mizere şi în cazărmi infecte, cînd nu exista nici un fel de asistenţă medicală, cînd în centrele muncitoreşti domneau epidemiile şi incultura.

Astăzi în noile oraşe petrolifere Lucăceşti şi Oneşti, în centrele muncitoreşti apărute pe harta ţării în zilele noastre în vechile oraşe, pe şantiere, pretutindeni se înalţă noi blocuri, noi spitale, cluburi, se construiesc noi stadioane sportive. *În perioada 1947—1957 s-au construit pentru petrolişti 420.000 metri pătraţi de locuinţe, cămine şi dormitoare, 151 spitale, policlinici şi dispensare.* Numai în cursul primului semestru al anului 1958 s-au dat în folosinţă din planul de stat al Ministerului Industriei Petrolului şi Chimiei un număr total de 203 apartamente pentru familişti şi mai multe dormitoare comune cu un număr total de 776 locuri. Suprafaţa locuibilă dată în funcţiune este de 13.243 metri pătraţi. Mii de petrolişti îşi petrec concediul de odihnă în cele 48 de case de odihnă din staţiunile balneare de pe malul mării sau la munte.

Noi privim cu hotărîre şi încredere în viitor. Măreţe sarcini stau în faţa industriei noastre petrolifere, în faţa petroliştilor patriei noastre: descoperirea de noi surse de petrol, automatizarea procesului de foraj şi a extracţiei, creşterea productivităţii muncii, introducerea proceselor catalitice în prelucrarea ţiţeiului, transformarea rafinăriilor în mari combinate de prelucrare a ţiţeiului, crearea unei puternice industrii petrochimice. Succesele trecute în revistă de „Ziua petrolistului" ne asigură că vom îndeplini cu succes acest grandios program.

Stegar glorios fiindu-ne partidul, avînd mereu în frunte pe comunişti, vom răzbi prin toate greutăţile şi an de an vom raporta partidului şi guvernului noi şi noi succese pentru continua dezvoltare a industriei noastre petrolifere, pentru continua înflorire a scumpei noastre patrii.

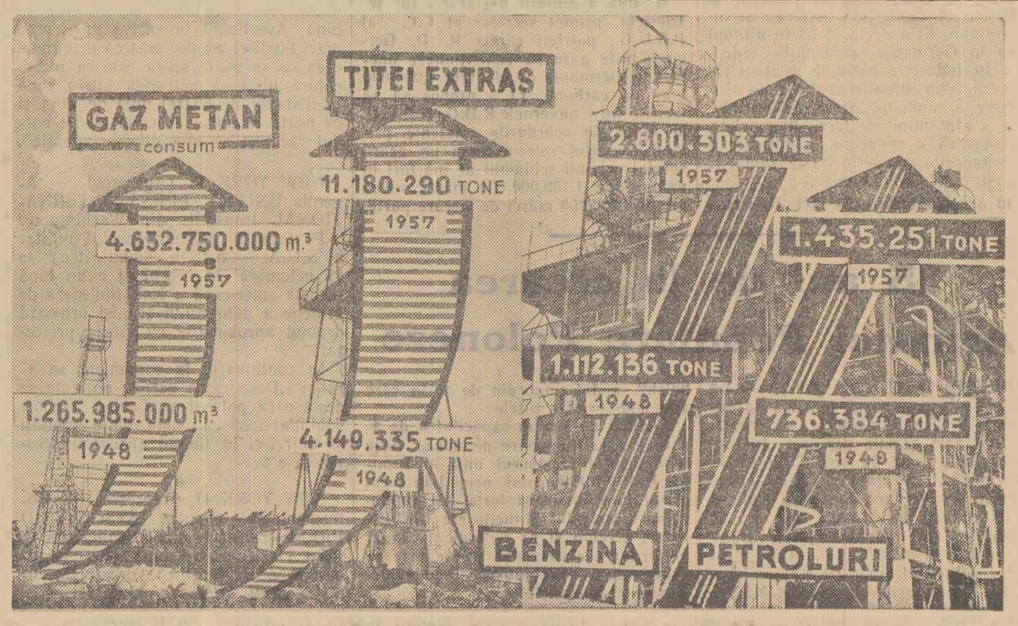

SPORT

Astăzi pe Stadionul „23 August"

Un cuplaj atractiv

Cuplajul fotbalistic de astăzi de pe stadionul *„23 August"* stîrneşte un interes deosebit. Pe de o parte se întîlnesc patru echipe bucureştene, care în momentul de faţă ocupă şi primele locuri în clasamentul categoriei A, iar pe de altă parte cele două meciuri oferă posibilitatea verificării unui număr important de jucători selecţionabili pentru meciurile cu R. P. Ungară şi Turcia. În perspectivă, două întîlniri de tradiţie, echilibrate şi de valoare să sperăm că vor satisface aşteptările spectatorilor. Ora 14: *Rapid—Progresul*; ora 15,45: *C.C.A.—Dinamo Bucureşti.*

Repriza a II-a a meciului Dinamo—C.C.A. se va transmite la postul de radio pe programul I, în jurul orei 16,45, după ce se va transmite repriza a doua a meciului Petrolul—Wismut de la Kiev. De asemenea, postul de televiziune va transmite în întregime cele două meciuri de pe stadionul „23 August".

În deschidere, la ora 13, un meci de handbal între selecţionata divizionară şi selecţionata Bucureşti.

În ţară sînt programate jocurile: *Arad:* U.T.A. Steagul Roşu; *Petroşani:* Jiul—Dinamo Bacău; *Constanţa:* Farul—Ştiinţa Timişoara.

Azi în Capitală

Şi duminica aceasta oferă amatorilor de spectacole sportive din Capitală, un program bogat şi variat. După preferinţele dvs., puteţi să vă alegeţi din manifestările cele mai importante pe care menţionăm mai jos:

ATLETISM: Stadionul Republicii, ora 8,30: campionatul republican pe echipe. CALARIE: Hipodromul din parcul raionului „Gh. Gheorghiu-Dej", ora 9—13,30 şi 13,30—18, campionatul republican (probe de dresaj şi obstacole). FOTBAL: Teren Dinamo Obor, ora 8: Dinamo 9—Ştiinţa Galaţi (cat. C.), ora 10: Dinamo Obor—Unirea Focşani (cat. B). Teren C.A.M., ora 10: C.S.U. Bucureşti — Confecţia Bucureşti (cat. C). Teren 23 August II, ora 10: I.T.B.—Dinamo Craiova (cat. C); Stadionul Dinamo II, ora 10: Combinatul Poligrafic — Industria Sîrmei Brăila (cat. C). MOTO: Stadionul Constructorul ora 8,30: campionatul republican de motocros (faza a II-a). NATAŢIE: Ştrandul „Dante Gherman", ora 10: Concursul de închidere a sezonului în aer liber. POLO: Ştrandul „Dante Gherman", ora 11,30: Campionatul republican cat. A. Voinţa Bucureşti — Ştiinţa Cluj, C.S.U. Bucureşti — Ilefor Tg. Mureş, C.C.A.—Dinamo Bucureşti. RUGBI: Terenul Parcul Copilului ora 16: Griviţa Roşie — C.S.M.S. Iaşi. ŞAH: Aula Institutului de Petrol şi Gaze, ora 17: campionatul republican feminin (runda a VIII-a). TENIS DE MASĂ: Sala Progresul (str. dr. Staicovici) ora 10: Progresul Bucureşti — Progresul Cluj (f), ora 11,30: Progresul Bucureşti — Progresul Cluj (m), ora 15: Voinţa Bucureşti — C.F.R. Roşiori de Vede (m).

Ştiri

● Astăzi are loc la Kiev al treilea meci în cadrul *„Cupei campionilor europeni"* între echipa Petrolul Ploieşti şi Wismut Karlmarxstadt. În caz că meciul se termină la egalitate, el va fi prelungit cu două reprize a 15 minute, iar dacă egalitatea se va menţine şi după prelungiri, echipa calificată va fi desemnată prin tragere la sorţi.

● Ieri a luat sfîrşit în oraşul Cluj campionatul feminin de hochei pe iarbă pentru anul 1958. Pe primul loc s-a clasat, devenind astfel campioană a R.P.R., echipa *„Voinţa"*-Gheorghieni, care n-a suferit nici o înfrîngere, iar echipele *„Electrica"*-Oradea, „Penicilina"-Iaşi şi *„Acvila"*-Bucureşti, pe locurile următoare.

● Pe Stadionul Dinamo Obor s-a disputat sîmbătă meciul de fotbal dintre echipele Metalul Titanii Bucureşti şi Gloria Bistriţa, contînd pentru campionatul categoriei B (seria a 2-a). După o repriză albă, fotbaliştii bucureşteni şi-au concretizat superioritatea tehnică repurtînd victoria cu scorul de 4—0 (0—0).

A apărut nr. 3/1958 al revistei

„CERCETĂRI FILOZOFICE"

cu următorul sumar:

*** — Intransigenţa revoluţionară faţă de revizionism, sarcină principală a luptei ideologice. A. OCULOV (U.R.S.S.) — Lupta lui Lenin împotriva revizionismului în mişcarea muncitorească: A. JOJA — Despre tertium non datur (II): ST. MILCU — Despre unele probleme ale cauzalităţii în medicină; M. NEMŢEANU — Problema statului — principala arenă de luptă între marxism-leninism şi revizionism; I. ALUAŞ — Împotriva deformărilor antimarxiste ale teoriei claselor; L. GRUNBERG — Personalismul — o religie filozofică.

COMUNICĂRI

TEOFIL T. VESCAN — Pentru o interpretare materialist-dialectică a unor probleme ale fizicii şi tehnicii contemporane.

DISCUŢII

Periodizarea istoriei filozofiei din România

CAROL GOLLNER (Sibiu) — Cu privire la locul gînditorilor saşi transilvăneni în istoria filozofiei din România; S. ISZAK (Cluj) — În legătură cu periodizarea istoriei filozofiei din România.

CRITICĂ ŞI BIBLIOGRAFIE

Al doilea volum al „Operelor" lui Marx şi Engels (S. Vieru — E. Drob); Raportul dintre materialismul dialectic şi ştiinţele particulare (A. Zola); O critică marxistă a sociologiei burgheze din Romînia (Costea Ştefan); O nouă aventură a antimarxismului (Tomin Uroş).

MIŞCAREA FILOZOFICĂ DE PESTE HOTARE

Problema contradicţiei în lumina ştiinţei şi practicii contemporane (I. Mironescu); Discuţii asupra problemelor fizicii contemporane (St. Popescu).

VIAŢA ŞTIINŢIFICĂ

Sesiunea ştiinţifică a tinerelor cadre din institutele din Bucureşti ale Academiei R.P.R. (O. Bădina); Sesiunea internă de comunicări a Secţiei de filozofie din Cluj (L. I.); Comunicări de filozofie la sesiunea ştiinţifică a Universităţii „C. I. Parhon" (G. Puşcaşu).

NOTE

Note de lectură; Buletin bibliografic; Din sumarele revistelor străine primite la redacţie.

MEMENTO

Teatrul de Operă şi Balet al R.P.R. 11: Cio Cio-san; 19.30: Fintina din Baccisarai; **Naţional „I. L. Caragiale"** (sala Studio) 10 şi 19.30: Un post rentabil; **Armatei** 10: Femeia îndărătnică; 19.30: Ultimul mesaj; **Municipal** (sala Matei Millo) 10: Sfînta Ioana; 20: Recolta de aur; **Municipal** (sala Filimon Sîrbu) 10: Tache, Ianke şi Cadîr; 20: Profesiunea d-nei Warren; **„C. Nottara"** 10: În căutarea bucuriei; 16: Gîlceviile din Chioggia; 20: Cumpăna; **Tineretului** 10: Masca lui Neptun; 16: Antigona; 20: Ultimul tren; **Opereta** 10.30: Văduva veselă; 19.30: Plutaşul de pe Bistriţa; **Evreiesc de Stat** 20: Generaţia din pustiu; **Ţăndărică** Ansamblul de păpuşi (sala Orfeu) 11: Fraţii Liu; 20.30: Mina cu cinci dezele; **Ţăndărică** Ansamblul de marionete (sala Academiei) 11: Pătanîile unei păpuşi de lemn; **„C. Tănase"** (sala Savoy) 10.30 şi 20: Revista 58; **„C. Tănase"** (sala Victoria) 20: Între noi femeile; **„C. Tănase"** (sala Dalles) orele 11 şi 20: Te aştept diseară la concert; **Circul de Stat** 16.30 şi 20.30: Ale!... hap!

Patria: Festivalul filmului sovietic: Pe Donul liniştit (seria III-a); **Republica, Bucureşti, Înfrăţirea între popoare:** Inimă de otel; **Magheru:** Acţiunea „Sabia teutonă"; **V. Alecsandri, I. C. Frimu, Mioriţa:** Infringere; **Lumina:** Agent secret la Canton; **Central:** Noile aventuri ale motanului încălţat; **Victoria:** Roma oraş deschis; **13 Septembrie:** Rita; **Maxim Gorki:** Două mame; **Timpuri Noi:** Program de filme: Tineretului: Ciclu de filme pentru tineret; **Gh. Doja:** Prieteni de duminică; **Al. Popov:** Program de filme documentare; **8 Martie, 16 Februarie:** Dani; **Griviţa:** Ultima vrăjitoare; **Vasile Roaită, T. Vladimirescu:** Haiducii; **Cultural, George Bacovia:** Cazul feuntasului Kocetkov; **8 Mai:** Ivan cel Groaznic; **1 Mai, Alex. Sahia:** Invenţie diabolică; **Volga, Arta:** Pe acelaşi drum; **Unirea:** Incotro? **C. David:** Cazul Rumantzev; **Flacăra:** Ei au jertfit pentru patrie; **Munca:** Aleko şi Renortaţ televizat; **23 August:** Un nou număr de atracţie; **Aurel Vlaicu:** Noapte de carnaval; **Popular:** Bravul soldat Svejk; **Ilie Pintilie:** Arena celor curajoşi; **M. Emineşcu:** Asasinatul din str. Dante; **Libertăţii:** Ciclu de filme; **N. Bălcescu, Donca Simo:** Ultima ştafetă; **Olga Bancic:** Fiica Tibetului; **Drumul Serii:** Legenda din Polesia; **30 Decembrie:** Soioana din Hongkong; **B. Delavrancea:** Mîndrie.

Muzeul de artă al R.P.R. (calea Victoriei 53) 11—18; **Muzeul de Artă Populară al R.P.R.** (calea Victoriei 107) 12—20; **Muzeul Simu** (Bd. Magheru 9) 10—13 şi 16—19; **Muzeul de Artă Brîncovenească** (Palatul Mogoşoaia) 11—18; **Muzeul Zambaccian** (str. Muzeul Zambaccian 21) 10—13 şi 16—19; **Muzeul Satului** (Şos. Kiseleff 20) 10—18; **Muzeul „Bucureşti în arta plastică"** (Bd. Magheru 9) 10—13 şi 16—19; **Muzeul „Theodor Aman"** (str. C. A. Rosetti 8) 10—13 şi 16—19; **Muzeul de artă populară „Dr. Mina Minovici"** (str. Dr. Mina Minovici nr. 1) 10—13 şi 16—19; **Muzeul „V. I. Lenin şi I. V. Stalin"** (şos. Kiseleff nr. 3) 9,30—13 şi 15,30—20; **Muzeul Militar Central** (Bd. N. Bălcescu 25) 10—20,30; **Muzeul naţional de antichităţi** (str. I. C. Frimu 11) 9—17; **Muzeul de Istorie Naturală „Grigore Antipa"** (şos. Kiseleff nr. 1) 10—18; **Muzeul Ştiinţelor Experimentale** (Bd. Ana Ipătescu nr. 21) 18—22; **Muzeul Teatrului Naţional „I. L. Caragiale"** (Pasajul Comedia) 10—12 şi 19—20; **Muzeul Romîno-Rus** (str. Fundaţiei 4) 8—21; **Muzeul de artă feudală „Inginer Minovici"** (str. Doctor Minovici 3) 10—12 şi 16—19; **Muzeul memorial „Gh. Tattarescu"** (str. Domniţa Anastasia 7) 10—13 şi 16—19; **Colecţia Severeanu** (str. I. C. Frimu 26) 11—18; **Colecţia „Elena şi dr. I. Dona"** (str. General Dona 12) 10—13; **Casa Memorială „Nottara"** (Bd. Dacia 51) 10—13 şi 16—19; **Muzeul C. Medrea** (str. General Budişteanu 16) 10—14 şi 16—19; **Muzeul Cecilia şi Frederic Storck** (str. V. Alecsandri 16) 10—12 şi 16—19; **Muzeul „Profesor Dr. Babeş"** str. Andrei Mureşanu 14 A) 10—13 şi 16—19; **Colecţia „Barbu Slătineanu"** (str. Obedenaru 3) 9—13 şi 16—19; **Expoziţia permanentă de numismatică a Muzeului de istorie al oraşului Bucureşti** (Bd. Ana Ipătescu 21) 11—18.

Studioul de televiziune anunţă pentru azi următorul program: Ora 9: Gimnastica săptămînii; 9,15: Emisiune pentru copii: filmul artistic „O călătorie în epoca preistorică"; 10,55: Poşta copiilor; 14: Transmisie de la stadionul „23 August" a meciurilor de fotbal dintre Rapid—Progresul şi C.C.A.—Dinamo-Bucureşti; 19: Informaţiile după amiezii; 19,05: Jurnalul artelor; 19,40: Filmul balet „Prinţesa şi cei şapte voinici" — o producţie a studioului de televiziune din Berlin; 20,50: Jurnalul televiziunii; 21,10: 30 de ani de la înfiinţarea ansamblului artistic al Armatei Sovietice; 21,30: Personaje şi arii din operele lui Giuseppe Verdi. Interpretează: Maria Voloşescu, Iudith Lazarovici, Marda Ianculescu, Mihail Stîrbei, Dinu Bădescu, Garbis Zobian, David Ohanesian, Viorel Banu, Adrian Stor, prim solişti ai Teatrului de Operă şi Balet al Republicii Populare Romîne; 22,40: Ultimile ştiri şi rezultatele sportive.

Institutul Meteorologic Central anunţă pentru zilele de 13, 14 şi 15 octombrie următorul timp probabil:

În Bucureşti: Vremea se menţine frumoasă şi călduroasă cu cer mai mult senin la început, apoi schimbător. Vînt slab pînă la potrivit. Temperatura staţionară.

În ţară: Vremea se menţine frumoasă şi călduroasă, mai ales în sud-estul ţării unde cerul va fi mai mult senin. În nord-vestul ţării cerul va prezenta înnourări mai accentuate şi vor cădea ploi locale. Vînt slab pînă la potrivit. Temperatura staţionară excepţînd nord-vestul ţării unde va scădea uşor,

Actualitatea INTERNAŢIONALĂ

Pregătirea unui nou manual de istorie a P.C.U.S.

BERLIN 11 (Agerpres). — TASS transmite: La Berlin îşi continuă lucrările consfătuirea internaţională a reprezentanţilor Institutelor de marxism-leninism şi ai institutelor şi comisiilor de istoria partidului de pe lîngă comitetele centrale ale partidelor comuniste şi muncitoreşti.

N. I. Şataghin, director adjunct al Institutului de marxism-leninism de pe lîngă C.C. al P.C.U.S., a făcut o comunicare despre desfăşurarea pregătirii pentru tipar a noului manual de istorie a P.C.U.S. N. I. Şataghin a subliniat că editarea noului manual a devenit necesară datorită faptului că „Cursul scurt de istoria P.C. (b) al Uniunii Sovietice", editat acum 20 de ani, care a avut un rol important în ridicarea nivelului ideologic al muncii de partid, reflectă istoria partidului numai pînă în anul 1937 şi totodată, conţine teze greşite în legătură cu cultul personalităţii. În noul manual, istoria P.C.U.S. va fi expusă în strînsă legătură cu procesul istoric al luptei de clasă, cu problema rolului hotărîtor al maselor populare din Rusia, precum şi cu mişcarea comunistă şi muncitorească internaţională.

—o—

Lucrările Comitetului politic special al O.N.U.

NEW YORK 11 (Agerpres). — Comitetul politic special al O.N.U., prezidat de reprezentantul Republicii Populare Romîne, MIHAIL MAGHERU, a început vineri dimineaţa discuţiile în problema discriminărilor rasiale practicate de guvernul Uniunii Sud-Africane.

Discuţiile au loc în absenţa delegatului Uniunii Sud-Africane care a anunţat anterior că guvernul său refuză să participe la dezbaterea acestei probleme în cadrul O.N.U.

În cadrul şedinţei de vineri dimineaţa au luat cuvîntul reprezentanţii Ghanei, Filipinelor şi Argentinei care au condamnat politica rasistă a Uniunii Sud-Africane.

—o—

SITUAŢIA DIN PAKISTAN

CARACI 11 (Agerpres). — Postul de radio Caraci relatează că PREŞEDINTELE PAKISTANULUI, ISKANDER MIRZA, A DECRETAT CA FIIND DIN NOU IN VIGOARE TOATE LEGILE EXISTENTE INAINTE DE ABROGAREA CONSTITUŢIEI. Conducerea ţării, care de acum înainte se numeşte Republica Pakistan, se spune în decret, va fi înfăptuită în conformitate cu constituţia existentă, cu condiţia respectării ordinelor preşedintelui sau a ordonanţei şefului administraţiei pentru decretarea stării excepţionale.

—o—

Un pericol serios pentru ţările Asiei

DELHI 11 (Agerpres). TASS transmite: Planurile comandamentului militar american de a stabili baza permanentă a flotei a 5-a americane în regiunea Oceanului Indian provoacă în rîndurile opiniei publice indiene o serioasă nelinişte.

După cum anunţă „INDIA PRESS AGENCY", din efectivul flotei a 5-a militare americane vor face parte cîteva nave port-avion, crucişătoare, torpiloare de escadră înzestrate cu arme atomice strategice. Agenţia arată că PREZENŢA NAVELOR MILITARE AMERICANE IN OCEANUL INDIAN REPREZINTA UN PERICOL SERIOS PENTRU ŢARILE ASIEI.

În majoritatea regiunilor din China s-a procedat la înarmarea întregului popor

Sute de milioane de bărbaţi şi femei au format o armată de muncă şi luptă

PEKIN 11 (Agerpres) CHINA NOUA transmite: ÎN MAJORITATEA PROVINCIILOR, ORAŞELOR ŞI REGIUNILOR AUTONOME DIN CHINA S-A PROCEDAT LA ÎNARMAREA ÎNTREGULUI POPOR. SUTE DE MILIOANE DE BARBAŢI ŞI FEMEI, MEMBRI AI MILIŢIEI POPULARE AU FORMAT MII DE DIVIZII ŞI REGIMENTE ALCATUIND O ARMATA DE MUNCA ŞI LUPTA.

Amploarea înarmării întregului popor este fără precedent în istoria Chinei. În ultima lună poporul chinez de 600 milioane, indignat de provocările militare ale imperialismului american în regiunea strîmtorii Taivan, a început să se înarmeze în mod hotărît pentru a-şi apăra patria. În capitala ţării miliţia populară numără 2,2 milioane oameni care au creat 155 de divizii, 345 de regimente, 392 batalioane, 453 de companii.

În provincia Henan întreaga populaţie adultă — 20 milioane oameni s-a încadrat în miliţia populară.

Efectivul miliţiei populare din provincia Sicluan se cifrează la 30 milioane oameni. În provincia Cijeţzian şi în Mongolia interioară fiecare al 3-lea cetăţean este încadrat în rîndurile miliţiei populare. În provincia Fuţzian din 14 milioane de locuitori aproape toţi bărbaţii şi femeile între 16 şi 50 ani fac parte din miliţia populară.

Traducînd în viaţă principiul „îmbinării milităriei cu munca", membrii miliţiei populare muncesc, învaţă şi în acelaşi timp fac instrucţie militară.

JENMINJIBAO: S.U.A. trebuie să-şi retragă forţele armate din Taivan şi Penhuledao

PEKIN 11 (Agerpres) CHINA NOUA transmite: Ziarul „JENMINJIBAO" din 11 octombrie a publicat un articol de fond consacrat mesajului lui Pin De-huai, ministrul Apărării al R. P. Chineze, adresat compatrioţilor din Taivan. În articol se spune: Au trecut şase zile de cînd Pin De-huai, ministrul Apărării al R. P Chineze, a adresat un mesaj compatrioţilor din Taivan. Păturile largi ale compatrioţilor — militari şi civili din Taivan, Penhuledao, Ţinmîndao şi Matsushan au întîmpinat cu bucurie acest mesaj. În inimile oamenilor a reînviat speranţa într-o reglementare paşnică. Or, nu se poate socoti că părerile exprimate de autorităţile din Taivan la acest mesaj ar fi serioase şi sincere. Acestea răspîndesc fel de fel de versiuni, afirmînd, de exemplu, că mesajul sus-menţionat ar fi o „înşelăciune", că ar urmări, chipurile, un „răgaz înainte de o nouă ofensivă", că mesajul ar fi dictat de o încercare de a obţine o „capitulare necondiţionată" etc. etc.

Toţi aceia, *subliniază „JENMINJIBAO"*, care au meditat temeinic pot vedea lesne că această propunere nu constituie o „înşelăciune", întrucît bombardamentele de artilerie au încetat cu adevărat; aceasta nu este nici un „răgaz". De ce ar avea nevoie de un „răgaz" puternica armată populară de eliberare care în perioada trecută nu a făcut decît să mişe un degetar? Nu se urmăreşte nici obţinerea unei capitulări necondiţionate, dat fiind că ministrul Apărării a spus foarte clar şi răspicat în mesajul său că „Noi propunem să începem tratative în scopul unei reglementări paşnice".

În continuare „JENMINJIBAO" subliniază că treburile interne ale Chinei trebuie să fie rezolvate de poporul chinez însuşi. S.U.A. — scrie ziarul — trebuie să demonstreze sinceritatea vorbelor lor prin îndeplinirea următoarelor condiţii: SA INCETEZE ESCORTAREA NAVELOR CIANCAIŞISTE, SA NU MAI PATRUNDA IN APELE TERITORIALE ŞI ÎN SPAŢIUL AERIAN AL PARŢII CONTINENTALE A CHINEI, SA PUNA CAPAT PROVOCARILOR MILITARE, AMENINŢARILOR CU RAZBOIUL ŞI AMESTECULUI IN TREBURILE INTERNE ALE CHINEI, SA-ŞI RETRAGA FORŢELE ARMATE DIN TAIVAN ŞI PENHULEDAO.

1100 locuitori din Tzînmîndao duşi cu forţa în Taivan

PEKIN 11 (Agerpres). — Agenţia CHINA NOUA relatează că, potrivit unor ştiri sosite de pe insulele Tzînmîndao, aproape 1.100 de locuitori ai acestei insule au fost duşi cu forţa în Taivan. Printre aceştia se află peste 900 de elevi şi 45 de învăţători de la şcoala medie din Kinmen. Clica ciankaişistă a interzis părinţilor acestor elevi să-şi vadă copiii înainte de plecare.

Al 28-lea avertisment

PEKIN 11 (Agerpres). — CHINA NOUĂ transmite: La 11 octombrie două nave de război americane au pătruns în apele teritoriale chineze din regiunile Matsu şi Pintan din provincia Fuţzian, iar două avioane de luptă americane au violat spaţiul aerian din această regiune. Purtătorul de cuvînt al Ministerului Afacerilor Externe al R. P. Chineze a fost autorizat să dea cel de-al 28-lea avertisment împotriva acestei provocări.

Întrebare justificată

— Cît să mai rezist în poziţia asta?

(Din revista forţelor armate navale şi aeriene ale S.U.A.).

Comunicatul Consiliului Mondial al Păcii

PRAGA 11 (Agerpres). — CETEKA transmite: Consiliul Mondial al Păcii a dat publicităţii un comunicat în care se spune printre altele:

Conferinţa internaţională pentru interzicerea armelor atomice şi cu hidrogen, care a avut loc la Tokio între 15 şi 20 august, a propus tuturor forţelor care luptă pentru pace să participe în perioada 15 octombrie — 15 noiembrie la Luna internaţională a acţiunilor comune în lupta pentru încetarea experienţelor cu arma nucleară, interzicerea armei nucleare, dezarmare generală, respectarea necondiţionată a independenţei popoarelor, destinderea încordării internaţionale şi lichidarea pretutindeni unde s-ar putea ivi a primejdiei de război.

Consiliul Mondial al Păcii cheamă mişcările naţionale din diferite ţări să sprijine această iniţiativă şi să înceapă pe scară largă realizarea acţiunilor comune.

Guvernul francez a aprobat legea electorală reacţionară

PARIS 11 (Agerpres). — La 10 octombrie Consiliul de Miniştri al Franţei a aprobat definitiv hotărîrile Consiliului cabinetului privind procedura alegerilor în noua Adunare Naţională care vor avea loc la 23 şi 30 noiembrie. Alegerile se vor desfăşura potrivit sistemului electoral majoritar votîndu-se pe circumscripţii în două ture de scrutin. Consiliul de Miniştri a hotărît că fiecare candidat este obligat să depună o cauţiune de 100.000 franci. Această cauţiune se va prescrie în cazul cînd candidatul va obţine în primul tur de scrutin mai puţin de 5 la sută din voturi. Acest candidat pierde dreptul de a participa la cel de-al doilea tur de scrutin.

După cum subliniază numeroşi observatori politici, noul sistem electoral care deschide largi perspective pentru înţelegerea între partidele şi grupările de dreapta, are tăişul îndreptat împotriva Partidului Comunist Francez şi a celorlalte organizaţii democratice.

★

PARIS 11 (Agerpres). — În legătură cu apropiatele alegeri pentru Adunarea Naţională, în seara zilei de 10 octombrie guvernul francez a aprobat lista şi delimitarea noilor circumscripţii electorale.

S.U.A. caută noi pretexte pentru a-şi justifica agresiunea în Orientul Arab

Declaraţia delegaţiei U.R.S.S. la O.N.U.

NEW YORK 11 (Agerpres) TASS transmite: Secretarul general al O.N.U. a trimis delegaţiilor care participă la cea de-a 13-a sesiune a Adunării Generale a O.N.U., ca anexă la raportul său din 29 septembrie 1958, memorandumul guvernului S.U.A. cu privire la retragerea trupelor sale din Liban. În memorandum se spune că se prevede ca retragerea trupelor americane din Liban să fie terminată la sfîrşitul lunii octombrie, „dacă nu se vor petrece evenimente neprevăzute".

În legătură cu aceasta, la 10 octombrie delegaţia sovietică la cea de-a 13-a sesiune a Adunării Generale a O.N.U. a făcut o declaraţie în care se arată între altele că:

Rezerva menţionată în memorandumul guvernului S.U.A. arată fără nici un echivoc că în S.U.A. mai există încă persoane care nu au renunţat la planurile de continuare a ocupării Libanului de către trupele americane. Pentru toată lumea este limpede că dată fiind prezenţa trupelor S.U.A. în Liban şi amestecul neîncetat al reprezentanţilor americani oficiali în treburile interne ale acestei ţări, în favoarea adversarilor actualului guvern, există în permanenţă posibilitatea de a crea asemenea împrejurări „neprevăzute".

Aducîndu-şi în mod ilegal trupele în Liban sub diferite pretexte false — se spune în declaraţie — S.U.A. continuă să caute mereu noi motive pentru a-şi justifica acţiunile agresive în Orientul Apropiat şi Mijlociu, PUNIND ÎNTR-O PRIMEJDIE DIRECTA SECURITATEA STATELOR ARABE CARE AU PAŞIT PE CALEA DEZVOLTARII NAŢIONALE INDEPENDENTE.

Noi baloane aeriene americane au fost capturate în U.R.S.S.

La bordul lor a fost găsit aparataj destinat pentru recunoaşteri fotografice aeriene

MOSCOVA 11 (Agerpres). — TASS transmite: La 11 octombrie a avut loc la Moscova o conferinţă de presă pentru ziariştii sovietici şi străini, organizată de către Departamentul de presă din Ministerul Afacerilor Externe al U.R.S.S.

În declaraţia sa făcută la conferinţa de presă, Aleksei Popov, director ad-interim al Departamentului de presă din Ministerul Afacerilor Externe al U.R.S.S., a arătat că în ultima vreme în spaţiul aerian al U.R.S.S. au fost capturate cîteva baloane aeriene avînd la bord un aparataj care cuprinde dispozitive cu funcţionare automată. Inscripţiile existente pe aparataj, a precizat Popov, dovedesc că el a fost fabricat în S.U.A. şi că lansarea lui se efectuează de către forţele militare aeriene americane în vederea fotografierii aeriene a diferitelor obiective.

Popov a amintit că guvernul sovietic a atras în repetate rînduri atenţia guvernului S.U.A. că încălcarea grosolană a spaţiului aerian al U.R.S.S. este inadmisibilă. Popov a adăugat că zborurile acestor baloane implică un pericol pentru avioane şi pentru populaţie. Ele sînt umplute cu hidrogen care poate exploda şi provoca la aterizare victime omeneşti.

Ziariştilor le-a fost prezentat unul din baloanele capturate precum şi pelicule şi fotografii. **ACESTEA DOVEDESC IN MOD GRAITOR CA ORGANELE MILITARE AMERICANE DESFAŞOARĂ CU AJUTORUL BALOANELOR AMERICANE O ACTIVITATE PENTRU A FIXA OBIECTIVE IN U.R.S.S. IN VEDEREA TRIMITERII ARMEI RACHETA.**

Colonelul TARANŢOV, expert tehnic, luînd cuvîntul în continuare a declarat că aerostatul american capturat pe teritoriul U.R.S.S. este destinat efectuării recunoaşterii fotografice aeriene. La bordul aerostatului nu s-au descoperit aparate pentru cercetări meteorologice.

Popov şi Taranţov au răspuns la întrebările corespondenţilor. Ei au infirmat presupunerea că aerostatele capturate ar fi pătruns întîmplător pe teritoriul U.R.S.S. **După cum s-a arătat, analiza funcţionării mecanismului de comandă-program, rezerva de timp de zbor şi de altitudine a zborului aerostatelor dovedesc că aerostatele sînt destinate să zboare dinspre est spre vest la o distanţă care depăşeşte de cîteva ori întinderea teritoriului S.U.A. în orice direcţie.** S-a subliniat că americanii lansează baloane meteorologice în Antarctida, dar nu lansează în emisfera australă aerostate destinate recunoaşterii fotografice.

Celor prezenţi la conferinţa de presă li s-a arătat fotografia unuia din aerodroamele militare din U.R.S.S., reprodusă după pelicula fotografică descoperită la bordul aerostatului american. **După cum s-a explicat ziariştilor, o asemenea fotografiere este apreciată în orice ţară ca spionaj militar.**

Corespondenţilor li s-a declarat că şi **Uniunea Sovietică dispune de posibilitatea de a lansa asemenea aerostate. U.R.S.S. însă, respectînd suveranitatea celorlalte state, nu permite zborurile baloanelor sale pe teritoriul străin.**

După cum s-a arătat la conferinţa de presă, aerostatele americane capturate vor fi păstrate ca o dovadă materială a încălcării grosolane a spaţiului aerian al U.R.S.S. de către organele militare din S.U.A.

Răsfoind presa străină

„DIE WELT": Pentru o politică realistă faţă de R.P. Chineză

În presa burgheză din Occident apar în aceste zile numeroase articole care critică politica agresivă a Statelor Unite faţă de China populară. Documentate cu cifre şi fapte semnificative din viaţa nouă a poporului chinez, aceste articole care, repetăm, sînt scrise de adversari ai socialismului, subliniază necesitatea imperioasă pentru marile puteri capitaliste de a adopta o politică nouă, realistă, faţă de Republica Populară Chineză.

Iată, din maldărul de articole pe care le oferă presa occidentală, articolul **„AL DOILEA ACT AL REVOLUŢIEI"**, apărut la 2 octombrie în ziarul vest-german **„Die Welt"** sub semnătura lui **ROLF POPPE.** In articol se spune: **„Ceea ce au făcut comuniştii din China influenţează din ce în ce mai mult viaţa noastră proprie, după cum au arătat recentele evenimente. În decursul unui an, începînd din toamna lui 1957, chinezii au reuşit, cu ajutorul unor măsuri viguroase să-şi dubleze aproape producţia agricolă. În China nimeni nu mai suferă de foame. Nu mai puţin demn de remarcat este avîntul industriei chineze, care creşte pe zi ce trece. Peste puţini ani China va deveni o ţară industrială.** (Aici desigur nu putem fi de acord cu Poppe deoarece o ţară care ajunge anul acesta să producă peste 10.000.000 tone oţel este deja o ţară industrială — N.R.). **Lucrul cel mai important în acest bilanţ este faptul că toate realizările Chinei au avut loc în scurt timp după ce această ţară a înlăturat toate rămăşiţele modului de viaţă apusean, toate contradicţiile care, după concepţiile noastre, sînt democrate şi liberale! Apusul trebuie să recunoască şi el acest fenomen şi să-l includă în calculele sale...**

Influenţa Pekinului nu va putea fi oprită nici în munţii Hymalaya şi nici la coastele Pacificului" — arată în concluzie ziaristul vest-german.

Au luat sfîrşit tratativele dintre delegaţiile de partid şi guvernamentale ale R. P. Bulgaria şi R. D. Germane

SOFIA 11 (Agerpres). — La 10 octombrie au luat sfîrşit la Sofia tratativele dintre delegaţiile de partid şi guvernamentale ale R. P. Bulgaria şi R. D. Germane, care s-au desfăşurat într-o atmosferă de înţelegere reciprocă cordială şi unitate deplină de vederi în toate problemele.

La Consiliul de Miniştri al Republicii Populare Bulgaria a avut loc într-o atmosferă festivă semnarea comunicatului cu privire la tratativele dintre delegaţiile de partid şi guvernamentale ale celor două ţări.

Todor Jivkov, prim-secretar al C.C. al Partidului Comunist Bulgar şi **Anton Iugov,** preşedintele Consiliului de Miniştri al R. P. Bulgaria au oferit o recepţie în cinstea delegaţiei de partid şi guvernamentale a R. D. Germane.

★

SOFIA 11 (Agerpres). — La 10 octombrie a avut loc la Sofia un mare miting al oamenilor muncii consacrat vizitei în R.P. Bulgaria a delegaţiei de partid şi guvernamentale a Republicii Democrate Germane.

La miting **Walter Ulbricht şi Todor Jivkov** au rostit cuvîntări.

Importante propuneri pentru intensificarea comerţului intergerman

BERLIN 11 — Corespondentul Agerpres transmite: La 10 octombrie a avut loc la Departamentul presei de pe lîngă primul ministru al R. D. Germane, o conferinţă de presă pentru ziariştii germani şi străini, în cadrul căreia a luat cuvîntul H. Rau, vicepreşedinte al Consiliului de Miniştri şi ministru al Comerţului exterior şi intergerman. El a declarat că în ultimul timp în Germania occidentală, îndeosebi în industria oţelului şi industria minieră, s-au înmulţit cazurile de concediere a muncitorilor şi de introducere a săptămînii de lucru incomplete. Se observă o reducere simţitoare a comenzilor aproape în toate ramurile industriei R. F. Germane.

În această ordine de idei, H. Rau a arătat că guvernul vest-german are toate posibilităţile de a uşura situaţia muncitorilor din industria oţelului şi din industria minieră a R. F. Germane prin lărgirea comerţului cu Republica Democrată Germană, Uniunea Sovietică şi celelalte ţări socialiste.

H. Rau a amintit declaraţia lui W. Ulbricht, primul secretar al C.C. al P.S.U.G., potrivit căreia R. D. Germană este gata să achiziţioneze imediat în Germania occidentală 4.000.000 tone de cărbune. El a propus să se încheie între guvernele R.D.G. şi R.F.G. în afară de acordurile existente privind comerţul inter-german un acord special privind schimbul de mărfuri în valoare de 1.100.000.000 mărci, adică cîte 550.000.000 mărci de fiecare parte.

15 ani de la crearea Armatei Populare Poloneze

VARŞOVIA 11 (Agerpres). — La 12 octombrie poporul polonez sărbătoreşte a 15-a aniversare a creării forţelor sale armate populare. În memorabila zi de 12 octombrie 1943 primele unităţi ale armatei poloneze formate în Uniunea Sovietică au luat parte alături de armata sovietică la lupta din apropierea oraşului Lenino pe pămîntul Bielorusiei. Cu acest prilej, ministrul Apărării Naţionale al R. P. Polone, generalul colonel **M. Spihalsky,** a dat un ordin de zi în care se spune printre altele:

„Astăzi ne bazăm capacitatea de apărare a ţării noastre pe două forţe fundamentale: poporul unit în Frontul Unităţii Poporului, grupat în jurul clasei muncitoare şi forţei lui conducătoare, Partidul Muncitoresc Unit Polonez, precum şi pe puternicul lagăr al ţărilor socialismului şi pe forţa sa principală — Uniunea Republicilor Sovietice Socialiste".

Crunte represiuni împotriva patrioţilor din Cipru

LONDRA 11 (Agerpres). — TASS transmite: Într-un discurs rostit la mitinguri conservatorilor din Blackpool, ministrul Coloniilor, Lennox-Boyd, referindu-se la problema Ciprului, a declarat că Anglia este ferm hotărîtă să traducă în viaţă aşa-zisul său „plan de şapte ani" în pofida rezistenţei majorităţii populaţiei greceşti din Cipru.

Potrivit relatărilor agenţiilor străine, primele măsuri ale colonialiştilor englezi pentru aplicarea acestui plan au început prin crunte represiuni ale trupelor engleze împotriva locuitorilor din **Nicosia, Famagusta, Limasol, Pafos** şi din alte oraşe ale insulei. **Au fost efectuate mari razii şi operate arestări în rîndul populaţiei. Cetăţenii paşnici au fost molestaţi, iar alţii asasinaţi. Într-o serie de oraşe din Cipru au fost introduse restricţii în circulaţie, sute de ciprioţi au fost trimişi în lagăre de concentrare.**

După cum anunţă FRANCE PRESSE, primarul oraşului **Limasol** a adresat la 10 octombrie o telegramă guvernatorului englez al Ciprului protestînd împotriva „tratamentului inuman" aplicat unui număr de 285 deţinuţi din lagărul de la Polemi de pe coasta de vest a insulei.

★

ATENA 11 (Agerpres). — Agenţia FRANCE PRESSE anunţă din capitala Greciei că guvernul grec a dezminţit în mod formal ştirile despre convocarea la 25 octombrie a unei conferinţe tripartite anglo-greco-turce în problema Ciprului, aşa cum a propus secretarul general al N.A.T.O., Spaak.

O imagine obişnuită în aceste zile în Cipru. Pe o stradă din Nicosia, prăvăliile sînt închise din cauza tulburărilor, iar un soldat britanic păzeşte patru ciprioţi recent arestaţi.

La Cape Canaveral

A fost lansată o rachetă spre lună

NEW YORK 11 (Agerpres). — După cum anunţă agenţiile de presă americane de la Cape Canaveral (Statul Florida), la 11 octombrie, la ora 8,42 GMT, forţele militare aeriene ale S.U.A. au lansat o rachetă spre lună.

Racheta — numită „PIONIER" — cu o lungime de 88,1 picioare are 3 trepte şi transportă în partea ei de vîrf o încărcătură utilă de aparate în greutate de 85 funţi (un funt este egal cu 453,6 gr.)

Agenţia ASSOCIATED PRESS comunică: „Oamenii de ştiinţă care au luat parte la pregătirea lansării nu şi-au propus ca scop pătrunderea în lună. Avertizînd împotriva unor prea mari iluzii ei au declarat că maximum ceea ce se poate spera este ca încărcătura utilă să pătrundă într-o zonă la distanţa de 50.000 mile de lună şi că poate va intra în orbita ei. Pe bordul rachetei se află diferite aparate".

★

NEW YORK 11 (Agerpres). — Agenţia UNITED PRESS INTERNATIONAL transmite din Washington:

Pentagonul (Departamentul militar al S.U.A. — n.r.) a comunicat că la 11 octombrie în zborul ei către lună racheta americană a ieşit din sfera de atracţie a pămîntului şi „îşi urmează drumul aproximativ cu viteza proiectată".

În continuare, în comunicat se arată: „Descifrarea datelor obţinute se desfăşoară potrivit graficului. Trebuie subliniat însă că există multe greutăţi şi întîrzieri în timpul analizării acestor date".

★

NEW YORK 11 (Agerpres). — Corespondentul agenţiei ASSOCIATED PRESS transmite din Washington:

La 11 octombrie după 5 ore şi jumătate de la lansarea rachetei în direcţia lunii, Ministerul Apărării al S.U.A. a declarat că deocamdată nu se poate stabili dacă racheta se va apropia de lună.

Racheta urmează în prezent o traiectorie ceva mai sus decît se prevăzuse.

★

NEW YORK 11 (Agerpres). — După cum anunţă corespondentul din Washington al agenţiei ASSOCIATED PRESS, Ministerul Apărării a comunicat că la ora 12,45 minute, ora locală, racheta „Pionier" s-a aflat la o distanţă de 52.000 mile de pămînt.

Totodată, ministerul a comunicat că probabil racheta „Pionier" se mai abate încă de la traectoria propusă.

Guvernul Karami nu a demisionat

BEIRUT 11 (Agerpres). — TASS transmite: Un purtător de cuvînt al guvernului libanez a declarat corespondentului din Beirut al agenţiei TASS că zvonurile răspîndite de reacţiunea libaneză şi de unele agenţii de presă burgheze în legătura cu demisia guvernului Karami nu corespund realităţii. Guvernul Raşid Karami nu şi-a prezentat demisia preşedintelui Libanului şi continuă să fie la putere.

—o—

Proiectul de buget al Finlandei aspru criticat în parlament

HELSINKI 11 (Agerpres). — TASS transmite: În parlamentul Finlandei au luat sfîrşit discuţiile preliminare asupra proiectului bugetului de stat pe anul 1959, prezentat de guvern. Opoziţia parlamentară a criticat aspru proiectul.

Preşedintele fracţiunii U.D.P.F. (Uniunea democrată a poporului finlandez) Herta Kuusinen a caracterizat proiectul de buget drept „un buget al foamei", întrucît el prevede mărirea preţurilor şi a taxelor, ceea ce va aduce oamenilor muncii noi greutăţi. Vorbitorul a amintit apoi că în programul său guvernul încearcă să convingă că doreşte să ducă politica externă tradiţională şi să se ţină departe de contradicţiile dintre marile puteri. Prin presă, radio, prin biroul telegrafic finlandez, însă, se duce propaganda împotriva unui grup de puteri şi în primul rînd împotriva Uniunii Sovietice, în sprijinul altui grup. Comerţul cu Uniunea Sovietică este redus continuu. Relaţiile cu Uniunea Sovietică s-au înrăutăţit. Totuşi, guvernul se străduieşte să dea vina pe Uniunea Sovietică.

Referindu-se la plecarea din Finlanda a ambasadorului sovietic şi, în general la relaţiile sovieto-finlandeze, preşedintele fracţiunii Partidului Popular Suedez, Esterholm, a declarat că în cadrul acestor relaţii a avut loc o răcire şi că trebuie avut serios în vedere ceea ce s-a întîmplat sau se poate întîmpla.

ÎN CÎTEVA RÎNDURI

● La 10 octombrie s-a deschis la Asnieres Expoziţia internaţională de desene de copii. R.P. Romînă este reprezentată prin 12 desene. Expoziţia se bucură de succes. (Ag.).

● Sub pretextul că Franţa nu a transferat încă puteri depline Guineei, guvernul britanic a declarat că recunoaşterea diplomatică a Republicii Guineea de către Marea Britanie nu poate fi luată încă în consideraţie. (Ag.).

● *K. E. Voroşilov s-a întors la Moscova din călătoria sa în Afganistan. (TASS).*

● La 200 km de Krasnoiarsk (Siberia răsăriteană) este în curs de construcţie termocentrala Nazarovo, cea mai mare din Uniunea Sovietică. (TASS).

● La 10 octombrie pe poligonul experimental din statul Nevada a fost efectuată o nouă explozie nucleară. (Ag.).

● *Patru tineri sud-coreeni au fost ucişi şi unul grav rănit în urma exploziei unui proiectil de artilerie american în apropiere de Seul. (Ag.).*

● Secţia de statistică din Tokio a anunţat că pînă la 20 septembrie capitala Japoniei avea un număr de 8.809.739 locuitori. (Ag.).

● *La Varşovia a avut loc între 6 şi 11 octombrie a.c. o conferinţă a directorilor agenţiilor de presă din ţările socialiste. (P.A.P.)*

● Autorităţile guatemaleze au anunţat că au descoperit un complot îndreptat împotriva guvernului. Au fost efectuate arestări. (Ag.).

● La 10 octombrie T. Gedc, ambasadorul extraordinar şi plenipotenţiar al Republicii Populare Polone în U.R.S.S., a vizitat pe mareşalul Uniunii Sovietice, R. I. Malinovski, ministrul Apărării al U.R.S.S., şi i-a remis Medalia jubiliară instituită de Ministerul Apărării Naţionale al Poloniei cu prilejul celei de-a 15-a aniversări a armatei poloneze.

Redacţia Piaţa Scînteii Tel. 17.60.10. Administraţia 17.60.10—17.60.20, interior 1400. Abonamentele se primesc la toate oficiile poştale, factorii poştali şi difuzorii din întreprinderi şi instituţii. Tiparul Combinatul Poligrafic Casa Scînteii „I. V. Stalin".