Regiunea Hunedoara-Deva

Proletari din toate țările, uniți-vă!

Romînia liberă

ORGANUL SFATURILOR POPULARE DIN REPUBLICA POPULARĂ ROMÎNĂ

Anul XVI nr. 4349 | 4 pagini — 20 bani | Vineri 3 octombrie 1958

Scurte știri DE PE OGOARE

● In regiunea Timișoara însămînțările se desfășoară cu intensitate. La gospodăriile agricole de stat Cenei, Grabați, Teremia Mare și altele, se seamănă soiuri de grîu de mare productivitate, ca „Bulgaria 301", „Fortunato" și altele. La gospodăria de stat Barațca, unde s-a semănat grîu din soiul „Fortunato" pe un sol aluvionar din lunca Mureșului, se prevede obținerea unei producții de grîu de circa 9.000 kg. la hectar.

● In raionul Brăila însămînțările sînt rămase în urmă. In unele comune ca Măzăreni și Tichilești, însămînțarea grîului nici n-a început, iar în comunele Gropeni, Racovița, Baldovinești și altele, nu sînt folosite atelajele existente pentru grăbirea araturilor pentru însămînțări.

● Aproape toate gospodăriile agricole de stat din regiunea Cluj au terminat însămînțarea orzului de toamnă. Aceste unități au însămînțat de asemenea jumătate din suprafețele planificate cu grîu și cu secară. Fruntașe sînt gospodăriile agricole de stat Sieu, Satu Nou, Lechința și Dej.

● Colectiviștii din raionul Botoșani au însămînțat pînă acum peste 80 la sută din suprafața planificată. Cele mai mari suprafețe au fost însămînțate de gospodăriile colective din comunele Sulița, Tocileni și Vînători, care și-au realizat în întregime planul însămînțărilor de toamnă.

ROD BOGAT

Mathe Andras, președintele gospodăriei colective din Chendul Mare, raionul Sîngeorgiu de Pădure, și colectivistul Sütö Mihaly, au fost surprinși de obiectivul fotografic tocmai cînd socoteau recolta de sfeclă de zahăr. „Sămînța bună, îngrijirea pe care am făcut-o bine și la timp ne vor da putința să scoatem în acest an pe puțin cîte 30.000 kg. sfeclă de zahăr la ha.", au spus cei doi colectiviști.

Foto: C. VASILESCU

„Exemplul de la Brateș"

Pînă acum cîțiva ani, în preajma comunelor Brateș, Păpauți și Pachia (raionul Tg. Secuiesc), erau niște mlaștini întinse, pline de rogoz. Din inițiativa și cu ajutorul sfaturilor populare regional și raional, oamenii din satele invecinate au secat mlaștina. I-au ajutat în treaba asta și textiliștii de la Covasna, tinerii de la exploatările forestiere și alții. Împreună, oamenii au îndepărtat 46.000 m.c. de pămînt mocirlos, au tăiat stuful de pe zeci de hectare, au săpat albie nouă rîului Negru, adîncă și lată, lungă de 7000 de metri, scoțînd astfel de sub mlaștini 600 de hectare de pămînt. Pe această suprafață cresc astăzi lanuri întinse de porumb, de in, culturi de sfeclă de zahăr, sau se întind fînețe și pășuni bogate. Acesta a fost ceea ce localnicii numesc „exemplul de la Brateș".

Nu departe de aceste locuri, la Mărcușa, oamenii au „prins" exemplul. Împreună cu cei din Cernatul de Jos, colectiviștii din Mărcușa au început să sece mlaștina din împrejurimi, croind drum nou rîului Cernat care le inunda an de an ogoarele. Cu forțe unite și cu ajutorul unui escavator, oamenii au izbutit în mai puțin de două luni să sape un canal lung de 6 km. și să încătușeze cu diguri rîul Cernat.

La Zagon — raionul Sf. Gheorghe — colectiviștii indiguiesc și sapă albie nouă pîrîului Zagon pe o lungime de 7000 m. pentru a pune în valoare cele 1.150 ha. teren, amenințate mereu de ape. În raionul Reghin, la Ideciul de Sus, colectiviștii au indiguit pîrîul Idicel, au făcut baraje unui torent periculos; la Voiniceni, comună din același raion, sătenii înalță diguri mari pe malul pîrîului Lut pentru apărarea de inundații a unei suprafețe de 600 ha; țăranii muncitori din satele Ernei și Secăreni din raionul Sîngeorgiu de Pădure lucrează la reglementarea cursului pîrîurilor Secăreni și Kali, la secarea unei mlaștini, ca să poată pune în valoare peste 1.200 hectare pămînt arabil. Prin lucrările ce se fac acum pe diferite șantiere din regiune, vor fi valorificate — numai anul acesta — peste 5000 hectare de pămînt arabil și tot pe atîtea fînețe și pășuni mănoase.

Gospodăriile colective de pe Valea Nirajului suferă an de an de revărsările Nirajului și Vetcăi. Colectiviștii au discutat între ei cum să facă să pună cît mai bine în valoare cele 7.800 hectare amenințate de revărsări. Au hotărît să-și unească forțele ca să facă treabă trainică. Dar...

Încă înainte cu doi ani I.P.C.H., la cererea organelor agricole regionale, a executat măsurătorile necesare, a întocmit studiile preliminare și o foarte amănunțită sarcină de proiectare. Aceasta însă zace prin sertarele secției agricole regionale din anul 1956. Motivul: comitetul executiv al sfatului popular regional și Ministerul Agriculturii și Silviculturii n-au „găsit" încă fondurile din care să comande și să plătească proiectul de execuție pe care ar trebui să-l facă Institutul de Proiectări și Construcții Hidrotehnice (I.P.C.H.). Or, între timp albia Nirajului se umple mereu de mîl, periclitînd cu inundațiile alte suprafețe. Tărăgănînd lucrurile, volumul de lucrări va crește cu timpul, cheltuielile vor fi mai mari. Nu mai vorbim de faptul că în acest răstimp de pe cele 7.800 ha. — dacă ar fi fost puse în valoare — s-ar fi putut scoate multe produse agricole. Este timpul ca comitetul executiv al sfatului popular regional să curme această tărăgănare și să ia măsuri ca lucrările de îmbunătățiri funciare să înceapă fără nici o întîrziere.

V. KONYA

corespondentul „Romîniei libere" în Regiunea Autonomă Maghiară

Planul britanic în problema Ciprului

Pe măsură ce se apropia data de 1 octombrie, zi fixată de guvernul britanic pentru a-și pune în aplicare planul său cu privire la Cipru, problema cipriotă a ajuns — ca să folosim expresia agenției „FRANCE PRESSE" — „cel puțin pe plan diplomatic, la un punct de maximă gravitate". După cum s-a anunțat oficial la Londra, guvernul englez hotărîse să înceapă aplicarea planului său la această dată, în ciuda împotrivirii categorice a populației cipriote și a divergențelor serioase pe această temă cu guvernul grec.

„Planul Macmillan", cum e denumit, elaborat în mod unilateral de către guvernul britanic, este o expresie clasică a binecunoscutului principiu „dezbină și stăpînește", atît de familiar politicii britanice. El prevede ca guvernatorul britanic al Ciprului să-și „asocieze" la guvernare — dar cu totul formal — un reprezentant al grecilor și unul al turcilor, fără ca populația greacă și turcă din insulă să aibă drepturi de autonomie decît în ceea ce privește treburile strict interne ale comunităților lor — Ciprul urmînd să rămînă și în continuare colonie britanică, „deocamdată" pentru următorii șapte ani.

După cum se știe, planul Macmillan a fost respins chiar de la început atît de guvernul grec cît și de cel turc, ca să nu mai vorbim de populația cipriotă, care și-a manifestat împotrivirea prin greva generală de la 1 octombrie. Guvernul turc însă și-a schimbat ulterior atitudinea, subscriind la planul britanic.

Acum cîteva zile a apărut o nouă dată în problema cipriotă: Planul elaborat de arhiepiscopul Makarios pentru reglementarea problemei Ciprului. Într-un mesaj trimis la 27 septembrie premierului englez, Macmillan, Makarios propune constituirea unui guvern propriu al Ciprului pentru o perioadă asupra căreia urmează să se cadă de acord, iar după respectiva perioadă de autoguvernare, Ciprul să devină independent, independența sa urmînd să fie pusă sub garanția O.N.U. Deși acest plan constituie o renunțare la înainte preconizata unire a Ciprului cu Grecia, el n-a fost acceptat de către Anglia și a întîmpinat refuzul categoric al guvernului turc.

Guvernul grec, în schimb, s-a declarat de acord cu acest plan, ceea ce n-a putut să nu ducă la o și mai accentuată înăsprire a relațiilor dintre Grecia, pe de o parte, Anglia și Turcia pe de alta, cu atît mai mult cu cît Londra s-a declarat intransigentă în ce privește hotărîrea ei de a-și pune la 1 octombrie planul în aplicare. Grecia a amenințat că în caz că Anglia pune în aplicare planul ea se va retrage din N.A.T.O.

Această amenințare l-a determinat pe Spaak, secretarul general al N.A.T.O., să plece la Atena, în căutarea unei „soluții". Aici el a venit cu propunerea de a se convoca o conferință între Anglia, Grecia și Turcia cu participarea unor reprezentanți ai populației din Cipru, care să discute din nou problema — propunere pe care Spaak a prezentat-o apoi și în fața Consiliului permanent al N.A.T.O., întrunit la 29 septembrie la Paris. Agențiile occidentale relatează că Anglia ar fi dispusă să accepte o asemenea conferință, dar numai cu condiția ca discuțiile să se poarte pe baza planului britanic, care de altfel va fi aplicat în continuare, urmînd eventual a fi modificat ulterior. Guvernul grec, la rîndul său, în principiu de acord cu convocarea conferinței propuse de Spaak, cere însă negocierii pe alte baze decît cele preconizate de Anglia și condiționează participarea ei de amînarea aplicării planului Macmillan.

Guvernul britanic își menține poziția sa în problema Ciprului deoarece știe — așa cum au anunțat de altfel și unele agenții de știri — că în sînul guvernului grec există divergențe, nu toți membrii lui fiind de acord să pună în aplicare amenințarea cu ieșirea Greciei din N.A.T.O. În plus guvernul grec, prin măsurile luate împotriva organizațiilor progresiste din țară, slăbește unitatea celor ce luptă pentru eliberarea Ciprului.

Și de acest lucru profită colonialiștii britanici.

A. STANCIU

Actualitatea INTERNAȚIONALĂ

La Grădina Botanică din Cluj

Se va construi un uriaș complex de sere

CLUJ (de la corespondentul nostru). — În partea de nord a renumitei Grădini Botanice din Cluj va începe peste puțin timp construcția unui complex de sere pe o suprafață de aproape 2.000 m.p.

Acest uriaș complex va fi format dintr-un acvarium, dintr-o seră pentru palmieri, din cîteva sere mai mici pentru plante mediteraniene și exotice, dintr-o seră pentru „Victoria Reggia". „Sera palmorium" se va întinde pe o suprafață de aproape 500 m.p. și va avea o înălțime de 16 m. Acoperișul serei „Victoria Reggia" e prevăzut să fie în forma unei cupole care va atinge înălțimea de 18 m. Potrivit proiectului, pentru înmagazinarea apelor de ploaie necesare stropirii plantelor din sere s-a prevăzut construirea unui rezervor subteran.

După cum se știe, Grădina Botanică aparține de Universitatea „Victor Babeș". Construirea acestui complex de seră va crea condiții tot mai bune de învățătură studenților și de cercetări pentru cadrele didactice.

Decorarea academicianului Iorgu Iordan

Printr-un decret al Prezidiului Marii Adunări Naționale s-a conferit academicianului Iorgu Iordan, Ordinul „Steaua Republicii Populare Romîne" clasa I-a, cu prilejul împlinirii vîrstei de 70 de ani, pentru merite deosebite în activitatea științifică și didactică.

Acad. prof. Iorgu Iordan ales membru corespondent al Academiei Saxone de Științe din Leipzig

Tovarășul academician profesor Iorgu Iordan a fost ales membru corespondent al Academiei Saxone de Științe (Leipzig), secția filologică-istorică.

Lucrările de pe șantierul de la Checea-Jimbolia au fost terminate

TIMIȘOARA (de la corespondentul nostru) In lupta pentru scoaterea terenurilor agricole de sub pericolul inundațiilor colectiviștii și întovărășiții din raionul Jimbolia sprijiniți de muncitorii din întreprinderile orașului Timișoara și Jimbolia au înregistrat o mare victorie: în ziua de 2 octombrie a.c. au terminat lucrările de hidro-ameliorare agricolă de pe șantierul Checea—Jimbolia.

Muncind cu spirit de abnegație, peste 170.000 de oameni ai muncii printre care 28.500 din întreprinderile orașului Timișoara au săpat voluntar timp de 42 de zile canale principale și secundare pe o lungime totală de 80 km. escavînd peste 595.000 m cubi pămînt. Prin aceasta chiar din toamna a.c. sînt ocrotite împotriva inundațiilor peste 11.000 ha. Datorită faptului că lucrările de pe șantierul Checea-Jimbolia s-au efectuat aproape exclusiv prin muncă voluntară, s-au adus statului economii în valoare de peste 3 milioane lei.

Pe marile șantiere ale socialismului

Combinatul de prelucrare a stufului în plină construcție

● Cum arată astăzi Chișcanii, anonimul port pescăresc ● La fabrica de cartoane duplex-triplex se montează utilajul ● Un debit de apă cît jumătate din cel al Capitalei ● Lucrări de amenajare a portului

Atmosfera îmi era familiară. O mai întîlnisem pe șantierul hidrocentralei de la Bicaz, pe marile șantiere ale Hunedoarei. Șiruri lungi de autocamioane și tractoare treceau cu grabă în ambele sensuri ale șoselei, ca niște furnici uriașe și harnice. Cît vedeai cu ochii, pînă la linia îndepărtată a orizontului, pămîntul părea sfîrtecat, frămîntat de o mînă gigantică și nevăzută. Cale de kilometri întregi întîlneai depozite de materiale, nesfîrșite șiruri de barăci simetrice și proaspăt spoite, garaje de auto-vehicule, alături de clădirile maiestoase și elegante ale primelor blocuri de locuințe. Iar departe, în zare, șantierul: clădirea impunătoare a fabricii de cartoane, care va părea în curînd minusculă în fața uriașei fabrici de celuloză și a puternicei termocentrale, ce va deși în înălțime palatul telefoanelor din Capitală.

Așa arată astăzi Chișcanii, pînă nu de mult anonim port pescăresc din preajma Brăilei.

Cîte secole, cîte milenii, a stat nefolosit stuful Deltei? Privind Delta ca pe o curiozitate a naturii, ca pe un loc sălbatec și pitoresc, bun doar pentru vînători și turiști, nimeni nu s-a gîndit înainte vreme că tulpinile drepte, de culoarea aurului, ascund în ele cu adevărat aur. Și chiar dacă s-ar fi gîndit, înapoiata Romînie condusă de burghezi și moșieri n-ar fi putut nicicînd să rezolve complicatele probleme ale exploatării și prelucrării stufului.

Astăzi, regimul democrat-popular care a pus și pune toate bogățiile țării în slujba poporului, a pornit să valorifice și neprețuitele avuții ale Deltei. A găsit și în această acțiune prieteni de nădejde. Construit în colaborare cu R. D. Germană, R. Cehoslovacă și R.P. Polonă, combinatul de prelucrare a stufului de la Chiscani este cea mai mare întreprindere de acest fel din Europa.

Am vizitat cea mai avansată dintre construcțiile marelui combinat: fabrica de cartoane duplex-triplex, în fază de montaj.

N-am să mă aventurez în descrierea procesului tehnologic al noii fabrici! Amplele indicații tehnice ale tînărului inginer Moscu, unul dintre pionierii șantierului, ar umple prea mult spațiu, fără să pot avea nădejdea că cititorii vor înțelege mare lucru. Mă voi mărgini să spun că, trecînd printr-un sinuos și complicat proces de producție, prin tot soiul de instalații și agregate, asemănătoare celor din fabricile de hîrtie, stuful se va transforma în carton de cea mai bună calitate, produs atît de căutat și cu atît de multiple utilizări. Voi mai adăuga că utilajele sosite din R. D. Germană asigură un nivel ridicat de mecanizare și automatizare, reducînd la minimum numărul de muncitori și înlăturînd cu desăvîrșire orice efort fizic.

Ce înseamnă însă duplex-triplex? Simplu: cartonul duplex este format din două straturi diferite, de calități deosebite, avînd fața de o calitate mai superioară iar cealaltă parte mai puțin aspectuoasă. Cartonul triplex e format din trei foi, avînd un miez și două foi de o calitate superioară. Fabrica va putea însă să producă și cartoane „simplex", formate dintr-o singură foaie.

Lucrările de montare ale acestei prime unități a combinatului se găsesc într-un stadiu avansat, astfel încît în cursul anului viitor se prevede intrarea lui parțială în funcțiune.

Cînd noul combinat va fi terminat în întregime, fabrica de cartoane nu va constitui însă decît o modestă unitate a sa. Principala lucrare din faza actuală de construcție este fabrica de celuloză, care va furniza o materie primă prețioasă pentru confecționarea țesăturilor elegante, hîrtiei, etc. Deocamdată aci nu se pot vedea decît săpăturile fundației. Este însă suficient pentru a-ți da seama de proporțiile viitoare ale construcției, care va avea o lungime de 260 metri, o lățime de 60 metri, și o înălțime de 39 metri. Numai la noile construcții ale Hunedoarei am mai întîlnit astfel de dimensiuni.

De altfel, tot ce se construiește aci, la Chișcani, pare a fi calculat cu alte unități de măsură decît cele obișnuite. Am văzut, în apropierea fundațiilor fabricii de celuloză două hale industriale. In ele și-ar putea duce în bune condițiuni activitatea, două fabrici de dimensiuni medii. Am aflat cu surprindere că una din ele va fi magazia de produse tehnice, iar cealaltă va adăposti atelierul de întreținere.

Sau încă un exemplu: Centrala de apă care se construiește în portul Chiș-

PAUL MARIAN

(Continuare în pag. 3-a)

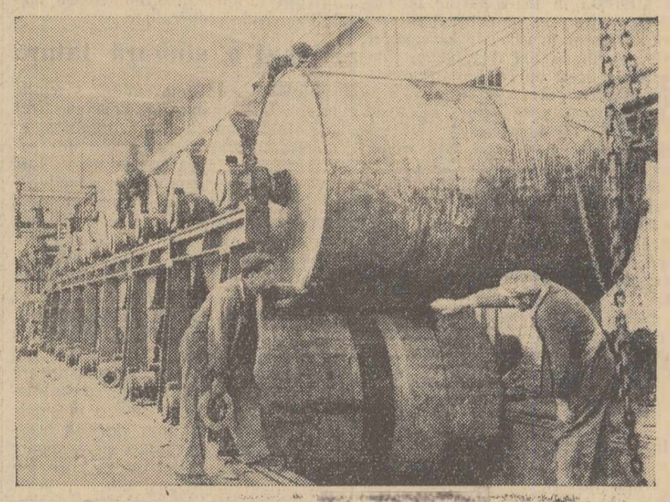

Se montează cilindrii uscători în sala cartoane

Foto: NICU VASILE

Capitala va primi mai multă energie electrică

De cîteva zile a fost terminată construcția noii linii electrice de 110 kilovolți Jilava—București-est. Această linie face parte dintr-un complex de lucrări destinat să îmbunătățească alimentarea cu energie electrică a Capitalei.

Prin această linie se completează inelul de 110 kilovolți construit în jurul orașului București prin care industria și populația Capitalei primesc energie electrică din sistemul energetic național. În același timp s-a creat posibilitatea să se aducă cantități sporite de energie din sistemul național și să se îmbunătățească condițiile de siguranță privind alimentarea Capitalei.

O a doua lucrare din acest complex și anume dublarea circuitului liniei de 110 kilovolți Florești—București-est este executată în proporție de peste 90 la sută. Colectivul întreprinderii nr. 3 Cîmpina s-a angajat să dea în funcțiune această lucrare în cinstea zilei de 7 Noiembrie.

(Agerpres)

Unitate sanitară modernă

Recent a fost dat în funcțiune un nou spital la Beiuș, regiunea Oradea. Spitalul — situat în apropiere de centrul orașului — este o construcție nouă și modernă. Înzestrat cu servicii de radiologie, chirurgie, obstetrică-ginecologie, intern, pediatrie, O.R.L., T.B.C., boli contagioase și laboratoare, noul spital cuprinde peste 150 bolnavi. Tot aici se găsesc două săli de operație dotate cu aparatură complexă, precum și o sală de festivități cu o capacitate de 200 de locuri.

In clișeu: Clădirea noului spital din Beiuș.

Foto: NICU VASILE

Pe teme actuale

Aprovizionarea populației cu combustibil pentru iarnă

Toamna și timpul friguros aduc cu sine preocuparea din ce în ce mai insistentă a fiecărui gospodar pentru aprovizionarea casei cu combustibilul necesar lunilor de iarnă. Și, trebuie spus — ca o constatare generală făcută în vizita noastră la depozitele de lemne din Capitală — că cetățenii găsesc în momentul de față cantități suficiente de combustibil pentru iarnă, depozitele fiind bine aprovizionate și în stare să facă față cerințelor actuale ale populației.

Preocuparea sporită față de această problemă este dovedită și de măsurile luate în toamna aceasta de I.C.L. Combustibilul-București de a înzestra unitățile sale cu stocurile necesare de lemne, de a deschide noi centre de deservire, de a asigura mijloacele de transport, etc.

Efectul acestor măsuri se reflectă în mod pozitiv asupra aprovizionării populației, care se desfășoară în condițiuni simțitor îmbunătățite față de anii precedenți.

Cetățeanul pleacă mulțumit

Un indiciu asupra felului cum decurge aprovizionarea într-o unitate îți este oferit de cum intri pe poarta acestuia. Cantitățile de lemne stivuite în curte, lipsa de aglomerare a cetățenilor care sînt deserviți rapid și civilizat, lemnele bune și uscate, mijloacele de transport suficiente — te duc în mod firesc la concluzia că în unitatea respectivă munca se desfășoară normal. Această apreciere este valabilă, de pildă, pentru depozitul nr. 14 din Capitală — deși acesta este mare și deci solicitat mai mult, (zilnic se vind 8—9 vagoane de lemne pentru 100—110 cetățeni). În depozit se află 4 vagoane de cărbune de calitate corespunzătoare și 600 de vagoane de lemne, dintre care 300 stivuite, iar alte 70 deja tăiate — fapt care evită timpii morți din transport și implicit, reținerea cumpărătorului în depozit mai mult decît este necesar.

Pe de altă parte existența mijloacelor suficiente de transport — 16 căruțe și un autocamion — asigură un circuit permanent și rapid între depozit și domiciliul solicitanților. Respectîndu-se riguros programările și ordinea de plată, sînt înlăturate și eventualele nemulțumiri ale populației.

Preocuparea pentru condițiile de funcționare a acestui depozit este rezolvată și de faptul că o bună porțiune din incinta unității a fost pavată iar o altă porțiune este în curs de pavare, de dotarea depozitului cu o basculă nouă, etc.

Decalaje nedorite

Deși lucrurile nu ar trebui să fie așa, totuși buna aprovizionare a cetățenilor depinde în mare măsură și de depozitul de la care aceștia ridică lemnele, deoarece se observă că uneori depozitele nu sînt aprovizionate în mod egal și în același timp. Dacă la depozitul nr. 5 din raionul „Grivița Roșie" există deșeuri de lemne în cantități suficiente, la alte unități, de pildă la depozitele nr. 12 și 13 din cartierul Obor, lipsesc de multă vreme, deși sînt solicitate de cetățeni. Totuși, în același cartier, la o depărtare de numai cîțiva zeci de metri de depozitele văduvite de deșeuri, se află unitățile nr. 8 și 9 care au primit acest sortiment. Or, firesc este ca TOATE DEPOZITELE SĂ FIE APROVIZIONATE CU TOATE FELURILE DE COMBUSTIBIL ȘI DE ACEEAȘI CALITATE. In această privință se observă de asemenea unele decalaje: depozitul nr. 14 de care am amintit mai sus distribuie lemne bune, în timp ce la depozitul nr. 12 există lemne mai proaste, adesea putrezite, sosite de la unitățile de exploatare din Onești, Reghin, Gura Humorului, Rodna, etc. Decl, ca să iei combustibil de calitate, trebuie să locuiești pe o stradă arondată unui anumit depozit și nu altuia. Nu mai puțin adevărat este faptul că și **conducerile depozitelor au adesea o vină în crearea acestei si-**

PIA RADULESCU

(Continuare în pag. 2-a)

O sarcină de mare importanță

POPULARIZAREA SUCCESELOR OBȚINUTE DE CĂTRE UNITĂȚILE AGRICOLE COOPERATISTE

Anul acesta nu a fost prea prielnic pentru agricultură. Totuși, unitățile agricole cooperatiste — folosind cu pricepere avantajele pe care le oferă munca în comun, folosind pe scară largă mașinile și aplicînd indicațiile agrotehnicei avansate — au putut să învingă vitregia naturii și să obțină recolte mari, mult mai mari decît cele ale țăranilor muncitori cu gospodării individuale. În regiunea Iași, bunăoară, unitățile cooperatiste au scos de pe fiecare hectar cu 300 kg. de cereale mai mult decît gospodarii care au lucrat de unul singur. Gospodăriile colective au putut astfel să vîndă statului cantități mari de produse și să împartă membrilor lor în fiecare trimestru avansuri bănești. Lucruri asemănătoare s-au întîmplat și în raionul Cristurul Secuesc. Aici, colectiviștii și întovărășiții au reușit chiar să dubleze recolta pe care au obținut-o țăranii muncitori individuali. Recolte bune au dobîndit și membrii unităților agricole cooperatiste din regiunea Oradea. Aceasta a permis gospodăriilor colective de aici să-și mărească fondul de bază numai în primele 8 luni ale anului cu peste 10 milioane lei.

După cum se știe, în momentul de față agricultura noastră nu este cooperativizată în toate părțile țării într-o proporție prea mare. Sînt raioane care au rămas în urmă în această privință. Popularizarea rezultatelor dobîndite în acest an de către gospodăriile colective, de către întovărășirile agricole etc. este de natură să ducă la grăbirea cooperativizării agriculturii. De aceea ne-a interesat în ce măsură a fost înțeles acest lucru și ce concluzii practice s-au tras de aici. În acest sens am întreprins în cîteva regiuni un raid-anchetă la care și-au dat concursul redactorii noștri Ana Cristea și Ion Pavelescu precum și corespondenții regionali M. Beram (Iași), I. Becheru (Bacău), V. Konya (Regiunea Autonomă Maghiară), Al. Kiss (Oradea) și I. Popovici (Ploești). Publicăm mai jos constatările pe care le-am făcut cu acest prilej.

Preocupare asiduă

În multe din raioanele unde cooperativizarea agriculturii este rămasă în urmă, factorii de răspundere au căutat să folosească realizările din acest an ale unităților agricole cooperatiste, pornind pe baza exemplelor concrete, o largă muncă de propagandă în favoarea trecerii la munca în comun. Astfel, în regiunea Ploești au fost organizate 16 vizite la gospodăriile colective fruntașe. Cu acest prilej li s-a arătat oamenilor cum trăiesc și cum muncesc colectiviștii, cum își organizează ei activitatea, combătîndu-se totodată o serie de zvonuri puse în circulație de către chiaburi. În urma acestor vizite, în numeroase comune numărul cererilor de intrare în colectiv sau în întovărășiri a început să crească foarte mult. Țăranii muncitori din satul Rubla, raionul Rm. Sărat, au alcătuit o gospodărie colectivă. În alte locuri s-au format întovărășiri agricole. Tot în regiunea Ploești, în vederea popularizării succeselor dobîndite de unitățile agricole cooperatiste, s-a alcătuit o foto-gazetă intitulată sugestiv: „Cine este mai cîștigat"? În această foto-gazetă se prezintă cîștigurile obținute de colectiviști și se face comparație între ele și veniturile pe care le scot de pe locurile lor țăranii muncitori individuali.

Vizite la gospodăriile colective s-au organizat — chiar și în perioadele de vîrf ale muncilor agricole — și în raioanele Murgeni, Negrești și Vaslui din regiunea Iași. În același scop, aici s-au ținut, la căminele culturale, conferințe în cadrul cărora colectiviștii sau întovărășiții au vorbit despre veniturile lor. Faptul că toate cele trei raioane amintite au în prezent agricultura cooperativizată în întregime iar în raionul Vaslui numai în această lună au luat ființă 2 gospodării colective — la Portari și Ghergheleu, este o urmare directă a acestei munci intense de propagandă.

În regiunea Oradea s-au folosit alte metode. În timpul treierișului, aici s-au organizat pe arii expoziții care cuprindeau cifre și fapte despre traiul îmbelșugat al colectiviștilor și al întovărășiților. În vederea lămuririi pro-

RAID ANCHETA

blemelor privitoare la munca în comun s-au organizat expoziții și la unele cinematografe sătești. Rezultatele acestei munci s-au văzut numai decît. În regiunea Oradea s-au format în ultimul timp numeroase unități agricole cooperatiste.

Numai o singură latură

Sînt unele raioane unde sarcinile privind propaganda agricolă au fost înțelese incomplet. S-au organizat anumite consfătuiri, schimburi de experiență, etc., însă la ele n-au fost invitați să participe decît colectiviști și întovărășiți. Așa s-a întîmplat bunăoară în regiunea Bacău. Nu de mult colectiviști și întovărășiți din Costișa, din Romini și din Zănești au vizitat gospodăria colectivă din satul Țibucani. Cu acest prilej oaspeții au avut multe de învățat în ceea ce privește felul cum trebuie să-și dezvolte fermele zootehnice. Colectiviștii din Țibucani le-au arătat ce importanță are pentru ei faptul că și-au mărit considerabil fondul de bază. Întorși în satele lor vizitatorii au luat și ei în acest sens o seamă de măsuri cît se poate de importante. Astfel întovărășiții din Zănești, din Costișa și din alte peste 30 de unități și-au creat fond de bază indivizibil, lucru la care înainte nu se prea gîndiseră. Asemenea schimburi de experiență între unitățile agricole cooperatiste au mai avut loc și în regiunea Oradea și în alte părți. Ele sînt binevenite deoarece contribuie la generalizarea unor metode agrotehnice și de organizare bune, la extinderea lor. Ar fi fost însă și mai bine dacă din delegațiile care au mers la unitățile cooperatiste fruntașe ar fi făcut parte și țăranii muncitori cu gospodării individuale. Aceștia ar fi avut prilejul să vadă cum lucrează colectiviștii sau întovărășiții, s-ar fi convins că în comun munca este mai spornică, mai avantajoasă.

Inactivitate nejustificată

Dar dacă în regiunile sau în raioanele amintite propaganda agricolă s-a făcut unilateral, există locuri unde această sarcină a fost cu totul dată uitării. Un exemplu caracteristic în această privință îl constituie raioanele Pașcani și Hîrlău din regiunea Iași. Aici sectorul cooperatist al agriculturii este destul de puțin dezvoltat. Totuși nu se face aproape nimic pentru lărgirea lui. Nimeni nu se preocupă să le arate țăranilor muncitori individuali cu ce s-ar alege dacă s-ar hotărî să muncească și ei laolaltă. Și e cu atît mai surprinzător că nu se procedează așa cu cît unitățile agricole cooperatiste din raioanele respective oferă numeroase exemple de superioritate a muncii pe mari tarlale. Slabă, inconsistentă este activitatea în domeniile propagandei agricole și în raioanele Reghin, Odorhei și Tg. Mureș din Regiunea Autonomă Maghiară.

Concluzii

Propaganda în jurul rezultatelor dobîndite de către unitățile agricole cooperatiste poate și trebuie să contribuie la lărgirea sectorului agricol socialist, la grăbirea cooperativizării agriculturii. Sarcina de a o desfășura revine organelor locale ale puterii de stat precum și organelor competente din Ministerul Agriculturii și Silviculturii. După cum rezultă însă și din raidul pe care l-am întreprins, pe lîngă realizări incontestabile, în acest domeniu persistă lipsuri cît se poate de serioase.

ESTE NECESAR SA SE IA GRABNICE MASURI PENTRU CA PROPAGANDA AGRICOLA SA DEVINA MAI VIE, MAI CUPRINZATOARE, MAI EFICIENTA. În acest scop comitetele executive ale sfaturilor populare trebuie să organizeze expoziții în satele unde cooperativizarea se desfășoară încă nesatisfăcător. De asemenea, se cere să se folosească mai mult și cu mai multă îndrăzneală un asemenea gen de propagandă cum sînt conferințele la căminele culturale ținute de către colectiviști sau de către întovărășiți. Cu bune rezultate se pot organiza și așa numitele „Seri de întrebări și răspunsuri", cu care prilej să se explice oamenilor cum au făcut colectiviștii sau întovărășiții din localitățile lor de au dobîndit produse multe, cum au putut să-și clădească case, să-și cumpere aparate de radio, garnituri de mobilă, etc. Cu mult succes pot să fie folosite în această acțiune și stațiile de radioficare precum și cinematografele sătești. Nu peste mult timp va începe în toate gospodăriile colective împărțirea veniturilor. Este de asemenea un prilej cît se poate de nimerit pentru a se populariza succesele sectorului agricol cooperatist. Propaganda în jurul rezultatelor dobîndite de către unitățile agricole cooperatiste nu este o treabă oarecare. De felul în care va fi dusă ea depinde foarte mult grăbirea cooperativizării agriculturii. Organele locale ale puterii de stat trebuie să fie întru totul conștiente de acest fapt și să-i acorde importanța pe care o merită.

Bilanț lapidar

Cînd s-a făcut întuneric în sală, cînd peste mulțimea îmbrăcată în haine de sărbătoare a coborît gravă tăcerea, iar cortina de catifea s-a ridicat solemn, pe scenă a apărut dirijorul. Nu era cel cu care se obișnuiseră coriștii de douăzeci de ani și mai bine, era întemeietorul corului din Poiana, dascălul cel bătrîn, învățătorul bunicilor și părinților lor. Ioan Tănase, bătrînul de peste nouăzeci de ani, și-a îndreptat o clipă statura, a privit cu ochii încețoșați de emoție cei o sută de poienari din fața lui, apoi mîinile sale albe, bătrînești, au început să depene ca dintr-un ghem fermecat firul gingaș al melodiei. Cîntecul era molcom și dulce, ca pajiștile munților, viforos și sprinten ca apa Frumoasei, nostalgic și tulburător ca murmurul pădurilor. Era un cîntec făcut parcă anume să trezească amintiri...

...Anul 1908. Noapte de iarnă pustie și neprietenoasă în satul ciobanilor. La școală, lumină. Din încăperea scundă răsună pînă în ulită sunetul plîngăreț al viorii — cetera — în graiul poienarilor. Cînd

Carnet

se oprește vioara, armoniul o înlocuiește cu sonuri severe și tainice, iar vocl șovăitoare de adolescent încearcă să-l țină isonul...

Așa a început corul din Poiana Sibiului... A trecut un an, au trecut doi, au trecut zece... Corul a devenit pentru poienari parte a vieții lor ca aerul îmbălsămat pe care-l împrăștie dimineața cetina de pe culmea Vlașinului, ca plecarea amunte primăvara, ca exodul spre alte părți ale țării, spre alte stațiuni, iarna.

Dar corul acesta, splendidă creație spirituală a poporului, unul din puținele coruri cu adevărat sătești, care încerca să dea forme polifonice străvechilor melodii populare, a continuat să se găsească ani și ani la rînd în umbra celui mai negru anonimat.

A trebuit să vină 23 August 1944 și odată cu el clipa cînd, trezite la viață de chemarea partidului, forțele creatoare ale poporului au intrat mai vii, mai proaspete, mai frumoase ca niciodată într-o nouă eră.

Bilanțul primilor 14 ani din această eră a fost făcut de curînd la Poiana. În 1947: premiul I. pe țară la cel de al II-lea festival de cîntece și jocuri populare; în 1949 — premiul III pe țară la un concurs al C.G.M.

În 1950 și 1955 premiul I pe țară.

În 1958 cincizeci de ani de la întemelere și decorarea corului cu Ordinul Muncii cl. II-a; Un număr de 15 membri, activi sau de onoare, primesc Ordinul Muncii și Medalia Muncii.

Este un bilanț lapidar, poate cel mai sumar din cîte se pot închipui. Cel mai lapidar dar și cel mai grăitor.

BORIS BUZILA

„Invenție diabolică"

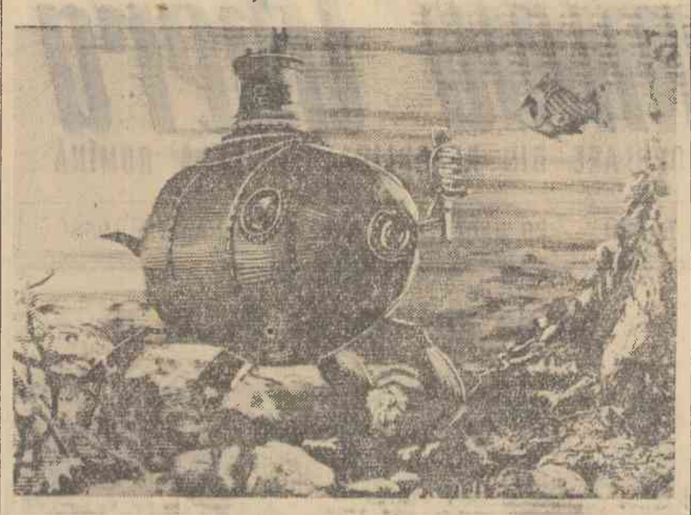

Pe ecranele din Capitală continuă să ruleze cu deosebit succes filmul cehoslovac „Invenție diabolică", distins cu marele premiu la Festivalul internațional al filmului, care a avut loc anul acesta la Bruxelles.

În foto: cadru din film.

Din vraful de scrisori

Figuri de muncitori fruntași

Din toate colțurile țării sosesc zilnic la redacție numeroase scrisori care ne relatează realizări ale celor ce muncesc. Multe dintre acestea ne prezintă figuri de oameni ai muncii, oameni noi ai patriei, care în domeniul lor de activitate muncesc cu entuziasm pentru traducerea în viață a hotărîrilor partidului și guvernului nostru, oameni apreciați și stimați de colectivul lor de muncă.

Iată cîteva figuri de asemenea muncitori desprinse din descrierile unor corespondenți voluntari.

O inițiativă binevenită

După cum ne relatează corespondentul nostru voluntar LEONTIN PURCARU, într-una din zile tînărul Ștefănescu Cornel, candidat de partid, s-a hotărît să încerce închegarea colectivului de tineri din secția sculărie a uzinelor „23 August" din Capitală prin înființarea unei brigăzi de producție. Această hotărîre a luat-o în urma unor greutăți constatate personal în ceea ce privește îndeplinirea planului de producție în secția sa. El și-a dat seama că munca în brigadă, controlul riguros, pot imprima disciplina în muncă. Propunerea lui de a înființa o brigadă de tineri a fost sprijinită de organizația de partid și conducerea secției.

Rezultatele n-au întîrziat. La început mici, apoi din ce în ce mai mari, mai multe. După cîtva timp brigada a fost declarată fruntașă pe sector și acest titlu îl păstrează și astăzi. Că brigada a devenit un colectiv puternic, unit, o dovedește și faptul că în luna august cînd tinerii se angajaseră să depășească planul cu 20 la sută, cu toate că unul dintre ei era în concediu, ceilalți au îndeplinit și depășit planul cu cît și-au propus.

Fruntașă din primele zile

Nu împlinise încă 12 ani cînd Lucia Pîrtoacă a părăsit satul natal, Aluniș. Nu-i venea să se despartă de satul în care copilărise, în care cunoștea pe toți și se simțea bine și să pornească la oraș, într-un loc necunoscut. Dar într-o zi mama i-a spus: „Du-te fata mamii, acolo vei învăța o meserie, îți vei face un rost".

A ascultat sfatul mamei și într-o zi a plecat la Cîmpina, la o soră. Cînd a împlinit 17 ani a cerut să fie angajată ca muncitoare la atelierele uzinei mecanice din Cîmpina.

— Fata asta se descurcă bine, e atentă, muncitoare. E bună la cărucior electric care transportă piese și materiale de la o secție la alta, a spus maistrul.

Își amintește ca azi ce ciudată și enormă i s-a părut uzina, apoi de primele zile de muncă, de prietenia cu care a fost înconjurată.

De atunci au trecut doi ani. Acum Lucia este o muncitoare conștiincioasă, conduce perfect căruciorul electric, ba atunci cînd se defectează îl repară singură. Toată ziua aleargă ca un tren de la o secție la alta. Lunar transportă, totdeauna la timp, sute de tone de materiale. Curînd a împlinit 19 ani. Pentru conștiinciozitatea și abnegația sa în muncă a fost primită candidată de partid. Ea a dobîndit încrederea tovarășilor săi de muncă, care se mîndresc cu succesele sale. În colectivul nostru a mai crescut un om nou, ne scrie corespondentul nostru voluntar, THEODOR GHERGHICEANU

Poșta JURIDICĂ

Ing. PANA GH. ROMULUS, salariat la I.R.P. Orașul Stalin, *ne întreabă cît timp își poate menține locuința din București un salariat care este transferat cu serviciul în provincie.*

RĂSPUNS: Decretul 78/952, art. 10 precizează: Suprafața locativă a locatarilor care lipsesc temporar se păstrează la dispoziția acestora, după cum urmează:

a) cei plecați în misiuni în străinătate, cei chemați pentru satisfacerea serviciului militar sau concentrați, precum și cei plecați pentru studii, au dreptul la blocarea în folosul lor pe tot timpul absenței a suprafeței locative ce ocupă.

b) cei plecați în alte localități în interes de serviciu își păstrează dreptul la suprafața pentru locuit ce ocupă, pe timp de 6 luni. Prelungirea acestui termen se va face pe baza cererii organului sau instituției care a ordonat detașarea sau deplasarea.

c) cei care lipsesc pentru motive întemeiate, altele decît cele prevăzute la literele a și b, își păstrează dreptul la suprafața pentru locuit ce ocupă, pe timp de 6 luni. Acest termen poate fi prelungit de la caz la caz de către serviciul de gospodărie locativă.

GHEORGHE N. GHEORGHE, din Ploești și EMANOIL LASCU din București, *primul fost președinte de sfat popular comunal și al doilea fost secretar, reîntorși în producție, ne întreabă dacă timpul cît au îndeplinit acele sarcini obștești se consideră vechime în cîmpul muncii neîntreruptă.*

RĂSPUNS: În conformitate cu prevederile Codului Muncii, art. 133, lit. b, dacă ați fost reîncadrați în producție în termen de 90 zile de la data cînd a încetat funcția dvs. din cadrul sfatului popular respectiv, vechimea în muncă se consideră neîntreruptă.

GHEORGHE ION, din Alexandria, *întreabă dacă timpul cît a satisfăcut stagiul militar este socotit vechime în cîmpul muncii la calcularea pensiei.*

RĂSPUNS: Instrucțiunile privind aplicarea Deciziei nr. 4/953 a C.C.S. menționează că în vechimea în cîmpul muncii se cuprinde și timpul cît salariatul a efectuat stagiul militar, cu condiția ca la data ivirii acestei situațiuni, să fi fost în cîmpul muncii.

V. PUȘCOI, din Pitești, *întreabă ce pensie alimentară trebuie să plătească pentru întreținerea fiului său, ținînd seama că în prezent primește un salariu mai scăzut.*

RĂSPUNS: În situația cînd după stabilirea de către Tribunal a pensiei alimentare, părintele respectiv nu mai primește același salariu, se poate adresa tribunalului, ca, pe baza dovezilor ce le va prezenta, să i se recalculeze pensia alimentară ce este obligat să o plătească.

TUDOR ION, colectivist din regiunea Constanța *ne întreabă dacă el și familia sa au dreptul la asistență medicală și în ce condițiuni.*

RĂSPUNS: Decretul nr. 246/958 prevede în art. 4 că membrii gospodăriilor agricole colective și membrii de familie ai acestora beneficiază de: asistență medicală gratuită; reducerea între 50%—75% din prețul de cost mediu în spitale și ambulatorii de specialitate pentru întreținere, medicamente și materiale sanitare utilizate.

Se dezvoltă Institutul „Pasteur"

Producția Institutului „Pasteur" a crescut în ultimul timp de 18 ori față de perioada antebelică și urmează să crească și mai mult în anii viitori. Pentru aceasta, Institutul de Proiectare a Construcțiilor Industriale, elaborează în prezent proiectul de extindere și sistematizare a acestui institut. Noul proiect prevede completarea institutului cu noi unități de producție, ca de pildă o serie de laboratoare pentru însămînțarea, recoltarea și controlul diverselor vaccinuri de uz veterinar, dotarea ansamblului cu un nou pavilion pentru producerea vaccinurilor, realizarea unor grajduri clinice pentru controlul produselor, etc. Pentru personalul institutului, se vor construi de asemenea o serie de clădiri social-culturale.

Noul local de teatru din Roman

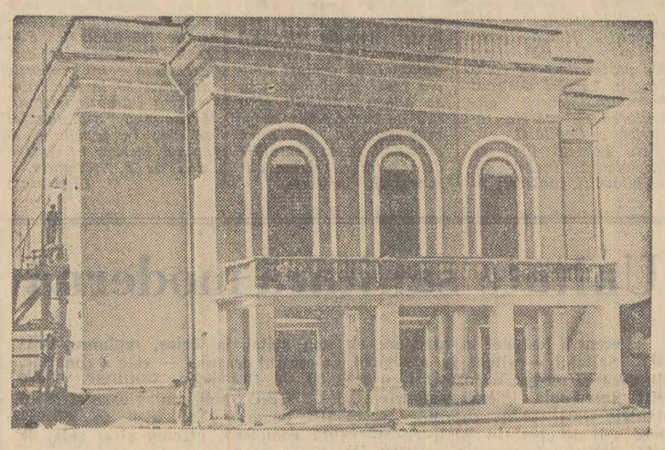

Construcția noului teatru ce se înalță în orașul Roman se apropie de sfîrșit. Sala teatrului care va avea o capacitate de 450 locuri va servi în același timp drept sală pentru cinemascop. Este una din realizările obștești, cu care se mindrește sfatul popular al raionului Roman.

Foto: AGERPRES

Aprovizionarea populației cu combustibil pentru iarnă

(Urmare din pag. 1-a)

tuații, deoarece vînd întîi doar lemnele bune — și uneori pe alese — iar la urmă rămîn cu cele proaste, care oricum trebuie și ele vîndute. Or, nu este admisibil ca cumpărătorii să fie lăsați la voia întîmplării.

Severitate maximă pentru cei ce frustează pe cumpărător

Mai mult ca în oricare alt an, servirea populației de către salariații unităților I.C.L. Combustibilul se desfășoară în toamna aceasta în mod rapid și civilizat, în aproape toate depozitele de combustibil din Capitală. Cumpărătorul programat pentru ziua respectivă vine la ora 7 dimineața (cei sosiți mai devreme își fură inutil din orele de somn) achită plata combustibilului, după puțin timp asistă la cîntărirea lemnelor și cărbunilor solicitați și pleacă cu căruța spre casă. În felul acesta nu pierde timpul degeaba, nu e amînat de pe o zi pe alta, nu așteaptă mult, nu are prilej de nemulțumiri.

Iar pentru a curma orice posibilitate de a stoarce bani cetățeanului neavizat și de a favoriza pe unul în detrimentul celuilalt, s-a luat măsura foarte potrivită ca cel care încarcă marfa să nu aibă nici o legătură cu cumpărătorul. Așa se petrec lucrurile la depozitele nr. 14, 8, 25, etc.

De aceea orice dovadă de negare a acestui mod normal de servire a cetățenilor apare cu atît mai izbitoare. Am rămas surprinși de pildă că, încă de la pășirea pe poarta depozitului nr. 9 am fost opriți de indivizi care își ofereau serviciile, bineînțeles în schimbul unei sume. Ulterior am aflat că ei nu erau salariați ai depozitului, ci diverși cărăuși din cartier. Dar devreme ce responsabilul unității își cunoaște salariații, el are deplina putere să nu admită accesul acestor oameni fără căpătîi în depozitul său. Trebuie stîrpit odată pentru totdeauna năravul, moștenit din alte vremuri, cînd cumpărătorul era nevoit să dea tribut căruțașului, omului de legătură, încărcătorului, descărcătorului etc. Căci ÎN SUMA PE CARE O PLĂTEȘTE SINT INCLUSE TOATE SERVICIILE CARE SE CER REMUNERATE. *Orice încercare, fie chiar izolată, de a obține, sub o formă sau alta, de la cetățeni mai mult decît trebuie să plătească legal, se cere sancționată cu cea mai mare severitate.*

Despre mijloacele de transport

În obligația depozitelor revine și transportul combustibilului la domiciliul cumpărătorilor. Pentru ca aceasta să se poată face în condițiuni bune, șase unități din Capitală au fost înzestrate cu mijloace mecanizate de transport. Treptat se vor introduce în circuit tot mai multe autocamioane pe lîngă depozite și în felul acesta transportul se va face mai rapid și ferit de anumite deficiențe.

Deocamdată la depozite se mai folosesc căruțele; dar pe alocuri ele se dovedesc a fi insuficiente față de necesități. Astfel unitatea nr. 5 posedă 12 căruțe de transport; cifric ele nu par puține, dar comparativ cu cerințele unității ele sînt insuficiente; aceeași situație o întîlnim și la depozitul nr. 13. Or, dacă acum cînd vremea rea, nu și-a încercat încă puterea, transportul este încă deficitar, ce se va întîmpla în zilele ploioase sau în iarnă, cînd apar în mod obișnuit multe defecțiuni?

ESTE NECESAR CA I.C.L. COMBUSTIBILUL BUCUREȘTI SA STUDIEZE DIN NOU POSIBILITAȚILE DE SUPLIMENTARE A MIJLOACELOR DE TRANSPORT, PENTRU CA DEPOZITELE SA POATA FACE FAȚA CUM TREBUIE OBLIGAȚIILOR LOR.

Bani aruncați de pomană

Se întîmplă uneori ca, luni în șir depozitele de combustibil să primească marfă relativ puțină, pentru ca apoi să fie supra-aglomerate de cantitățile mari care sosesc. Și atunci, vagoanele se strîng la rampă și în mod firesc descărcatul lor nu se poate face simultan, fapt care atrage după sine plătirea de locații. Pe de altă parte, se întîmplă și ca descărcătorii să lipsească de la postul lor și atunci nu are cine goli vagoanele C.F.R. Despre acest fapt ni s-au plîns responsabilii depozitelor nr. 13 și 25 unde descărcătorii lipsesc adesea de la servici. Dar pentru că statul nu poate suporta paguba provocată de absența unui om de la locul său de muncă, credem că este necesar ca celor vinovați să li se impute o cotă parte din locație, dacă lor li se datorește aceasta. Căci există depozite în seama cărora cad sume însemnate, ce se plătesc ca locații. Un exemplu edificator în acest sens: depozitul nr. 12 a plătit în perioada aprilie-mai-iunie, circa 8.000—12.000 lei locație lunar. Printr-o mai bună organizare a muncii în depozite — și în același timp pe liniile C.F.R. — asemenea eventuale cheltuieli pot și trebuie să fie evitate.

★

Constatările noastre au relevat numai cîteva aspecte ale aprovizionării populației cu combustibil pentru iarnă. Pentru remedierea lipsurilor semnalate se cere ca depozitele de lemne — în primul rînd — să ia măsurile de cuviință și să rezolve operativ orice alte deficiențe ar mai interveni pe parcurs. În același timp trebuie ca I.C.L. Combustibilul București să controleze mai mult unitățile și să găsească posibilitățile de rezolvare a defecțiunilor. Depozitele vor fi solicitate mai mult în perioada imediat următoare și ele trebuie să fie întru totul pregătite să facă față în bune condițiuni, oricăror cereri ale populației privind aprovizionarea cu combustibil.

PIA RĂDULESCU

CITITORII NE SEZISEAZĂ

Există un loc în centrul Orașului Stalin, mai precis în mijlocul străzii Ecaterina Varga de lîngă piața centrală de zarzavat, unde ar trebui să fie pusă o tăbliță indicatoare cu următorul text: „Trecerea interzisă". Aceasta nu pentru că ar fi necesară interdicția trecerii pe aci, ci doar pentru a se legaliza o situație de fapt. Într-adevăr, deși nici un text de lege nu te oprește, totuși ești silit să ocolești locul din pricina cărucelor producătorilor care staționează aci. Este pur și simplu riscant să te strecori printre caii care blochează drumul. Nu mai punem la socoteală murdăria provocată din această cauză, care nu cadrează de fel cu centrul unui oraș.

Oare comitetul executiv al sfatului popular orășenesc nu poate găsi un teren viran împrejmuit unde să fie parcate căruțele producătorilor care vin să-și desfacă la piață mărfurile? — se întreabă cititorul nostru M. SĂNDULESCU.

Imobilul naționalizat de pe str. Frumoasă nr. 42 din Capitală avea acoperișul deteriorat. Sezisînd această stricăciune sfatul popular raional I. V. Stalin, locatarii au fost „întru cîtva" satisfăcuți. Să vedeți însă de ce spun întru cîtva — ne scrie cititorul nostru I. ZOTTA. *Cum s-o fi făcut recepția nu pot să-mi dau seama. Și asta deoarece nu mult timp după terminarea lucrărilor locatarii au avut prilejul să constate că apa provenită din ploi se strecoară cu aceeași ușurință ca și înainte de efectuarea lucrărilor de reparații, care au costat o sumă destul de frumușică.*

Este cazul — propune în încheiere tov. I. Zotta — *ca I.L.L. a sfatului popular raional I. V. Stalin să constate pe teren calitatea lucrărilor pentru a se lua măsuri împotriva celor vinovați.*

În comuna Bîrza din raionul Balș, de mai mult timp cetățenii au strîns bani pentru construirea unui cămin cultural. Pînă la ora actuală nu s-au început nici măcar fundațiile cu toate că ar fi existat posibilități să fie chiar terminat căminul. Vina o poartă comitetul executiv, care nu se ocupă de această situație. Cu toate că tov. președinte al comitetului executiv al sfatului popular a fost solicitat de cetățeni să se ocupe personal de această problemă, se complace în nepăsare.

Cetățenii singuri s-au preocupat de procurarea cîtorva vagoane de balast pentru fundații și alte materiale, însă toate treburile au rămas baltă. Ar fi bine ca organele competente să ia măsuri pentru remedierea situației — ne scrie cititorul R. MIHAI.

CAFENEA SAU CE?...

CUNOAȘTEȚI CAZUL?

La început am crezut că am halucinații. Mă aflam în cafeneaua „Pescăruș" în plin centrul orașului Cluj. La cîteva mese se juca remi. Iată că s-a terminat o partidă. Cîștigătorul întinde mîna. Să nu vă închipuiți că o face pentru felicitări. Dovedește un ascuțit simț practic. Încasează de la partenerii de joc cîteva bancnote de 25 de lei. Înainte de a băga banii în buzunar, studiază pentru o clipă avizul „Jocul pe bani interzis". Surîde disprețuitor. La o altă masă, trec dintr-o mînă într-alta hîrtii de cîte o sută lei...

Cîțiva tineri fără nici un căpătîi le țin companie. Ei au transformat cafeneaua — de care se simțea nevoie în oraș — într-un tripou. Și toate aceste lucruri se petrec sub ochii responsabilului, a celor care servesc în cafenea. Conducerea trustului alimentației publice se pare că este mulțumită de activitatea cafenelei. Sînt invocate rezultatele bune obținute în ceea ce privește rentabilitatea. Faptul că, datorită nerespectării dispozițiilor, cafeneaua a ajuns un loc de întîlnire a unor elemente declasate — din fericire tot mai rar întîlnite la noi în țară — este considerat o nimica toată.

Acum o săptămînă, orașul Cluj a fost vizitat de o delegație de lucrători din comerț din regiunea Pitești. Cu acest prilej le-a fost dat să constate cele arătate mai sus. Observațiile lor au fost comunicate celor în drept. Tovarășul Radu Gheorghe, vicepreședintele comitetului executiv al sfatului popular al orașului se pare că a luat unele măsuri. Jocul pe bani se face acum mai puțin fățiș: sumele se încasează pe sub masă, mizele se stabilesc prin semne...

. . . . . .

În stațiunile noastre de odihnă nu este club unde să nu existe posibilitatea să se joace remi, șah, table. Nu mi-a fost dat să întîlnesc cazuri — chiar izolate — cînd s-a jucat pe bani. Explicația nu-i greu de găsit: în stațiunile de odihnă vin oameni ai muncii, oameni care știu să prețuiască cîștigul, iar în caz că cineva ar propune jocul pe bani, ar fi imediat pus la punct. Aici, la cafeneaua „Pescăruș" n-are cine s-o facă. Cei care sînt puși să răspundă de bunul mers al lucrurilor au o înțelegere greșită asupra rentabilității localului. Cele ce se petrec la cafeneaua „Pescăruș" constituie o sfidare față de munca celor care lucrează în fabricile și instituțiile clujene. Este o pată pe care n-o merită nici orașul, nici acei care răspund de gospodăreau lui. Aducînd la cunoștință acest caz tovarășului Aurel Duca, președintele comitetului executiv al sfatului popular al orașului, sperăm că prin măsurile luate starea de lucruri existentă — de-a dreptul scandaloasă — va lua sfîrșit.

TH. MARCAROV

Corespondentul „Romîniei libere" în regiunea Cluj

„RECLAMAGIII!"

Sînt unii cărora le place să colecționeze timbre sau tablouri, alții care au predilecție pentru grădinărit, vînătoare sau pescuit. Nici vorbă că asemenea predilecții privesc pe cei cărora le aparțin și că, atîta timp cît ele nu supără pe cei din jurul lor, cît ele nu dăunează societății, le poți privi cu simpatie sau cu îngăduință.

Cînd însă unele predilecții ridicate la rangul de manii, mobilizează în jurul lor cetățeni care sînt nevoiți să-și piardă timpul de dragul unor asemenea maniaci, nu mai încape îndoială că nu e cazul să le privim cu îngăduință sau să rămînem indiferenți față de ele. Nu putem rămîne indiferenți de pildă față de maniacii reclamațiilor, „reclamagiii", cum i-am numit încă din titlul acestui articol, ce și-au făcut o ocupație din întocmirea și depunerea unor reclamații în care sînt povestite cu lux de amănunte cîteva fapte de „mare importanță": chiriașul i-a luat cîțiva morcovi din grădină, într-o zi a dispărut cheia de la poartă, unul din locatari a adresat altuia cuvinte injurioase, etc., iar fiindcă reclamagiii noștri își manifestă și ei mania în diferite forme, voi încerca să vă prezint cîțiva dintre ei împreună cu jalbele lor caligrafiate cu grijă. Sînt clienți statornici ai comisiei de împăciuire ce funcționează pe lîngă sfatul popular al raionului Lenin, comisie care primește în medie 600 reclamații într-o lună!

O respectabilă veterană, nu ca vîrstă dar ca vechime în rîndul acestor reclamagii, este Maria Anda. Mereu are nemulțumiri la adresa locatarilor din imobilul unde locuește... Odată, reclamă niște locatari care au îndrăznit să rupă culul unde era de obicei agățată cheia casei, altă dată i se năzare c-a fost calomniată fiindcă i s-a pus în vedere în termeni civilizați să trimită chiria ce o datora și alte lucruri „importante" de acest gen. Nevoită să-i primească reclamațiile, comisia de împăciuire a asistat de fiecare dată la o confruntare între ceilalți locatari și Maria Anda, de-a dreptul ilariantă. Purtați pe drumuri din cauza maniei susnumitei de a reclama diverse întîmplări reale sau închipuite a căror rezolvare ținea de niște elementare reguli de convețuire în comun și ca atare puteau fi soluționate cu puțină bunăvoință, locatarii reclamați au pus lucrurile la punct în fața comisiei. Din păcate, lucrul acesta s-a întîmplat de mai multe ori și Maria Anda nu s-a lecuit de această manie.

Mai sînt și alții care caută cu orice chip ceartă. Pe strada Florica, la numărul 14 stau mai mulți chiriași. Printre aceștia, soții Gheorghe și Zinca Mincu, soții Cristel și Georgeta Carol sînt tot timpul nemulțumiți de comportarea lui Alexandru Motrogan pe care-l reclamă pentru diverse comportări în legătură cu plata chiriei, luminei etc. Iar pentru a da cît mai mult de lucru comisiei de împăciuire au făcut în două rînduri, fiecare în parte, cîte o reclamație, ultima dată antrenînd și pe o altă locatară Florica Studenca. S-a adunat un dosar voluminos, comisia e nevoită să se adune și ea de mai multe ori, pentru a judeca acest caz iar respectivii reclamagii își fac drum, ca și cum altceva n-ar mai avea de făcut, aproape zilnic pe la sfatul popular.

Pe strada Drumul Serii nr. 228 stau alți reclamagii celebri pentru comisia de împăciuire de pe lîngă sfatul popular al raionului Lenin: Teodor Bouffe și Iancu Vrabie. Clienți obișnuiți ai acestor comisii încă de anul trecut, cei doi au depus anul acesta numai vreo cinci reclamații unul împotriva celuilalt, reclamații în care sînt arătate niște fapte de o gravitate „impresionantă": ba unuia nu i se dă voie să întindă o frînghie de rufe în curte sau să repare o magazie, ba altuia i-a dispărut niște morcovi din grădină sau îi lipsește un ciorchine de strugure din viața pe care o are în fața casei și multe altele de acest fel. Nemulțumiți numai cu nenumăratele reclamații pe care le depun, ei obligă comisia să se întrunească de mai multe ori, întrucît nu se prezintă decît rareori amîndoi, la termenul la care sînt chemați.

Și uite așa, toți reclamagiii ăștia și mulți alții încă, obligă o serie de oameni să muncească pentru satisfacerea maniei lor. Oare nu se găsește ac de cojocul lor? Nu pot comisiile de împăciuire să respingă reclamațiile neîntemeiate ale unor asemenea reclamagii, după ce le-au ascultat presupusele supărări în mai multe ședințe de-a rîndul? Noi credem că da, deoarece comisiile de împăciuire n-au menirea să se transforme într-un oficiu de înregistrare a plîngerilor unor reclamagii înrăiți!

LUCIA MANOLESCU

Utilaje petrolifere livrate R. P. Chineze înainte de termen

PLOEȘTI (de la corespondentul nostru). La începutul lunii septembrie întreprinderile din R. P. Chineză, cu care uzina „1 Mai"-Ploești are contract în vederea livrării de utilaje petrolifere, au propus uzinelor ploștene ca utilajul contractat să fie livrat înainte de termen.

La scrisoarea primită, muncitorii, inginerii și tehnicienii uzinelor „1 Mai" au răspuns, luîndu-și angajamentul ca instalațiile de foraj să fie predate înainte de termen. O parte din utilajele petrolifere care trebuiau să fie livrate în trimestrul IV al acestui an, de pildă, au fost predate în trimestrul III. Alte instalații de foraj, care trebuiau să fie gata pînă la 31 decembrie 1958, și în trimestrul I al anului 1959, vor fi predate în luna octombrie.

Sport

„Cursa Victoriei"

Cea de-a patra etapă a competiției cicliste „Cursa Victoriei" s-a desfășurat joi contra cronometru pe o distanță de 60 km. de-a lungul șoselei București—Urziceni. Întrecerea a fost cîștigată de tînărul dinamovist Marcel Voinea. Pedalînd într-un ritm deosebit de energic și cu o constanță remarcabilă, M. Voinea a reușit să învingă pe toți specialiștii consacrați ai acestui gen de curse. În urma acestei victorii, Marcel Voinea a trecut în fruntea clasamentului general, preluînd tricoul galben pe care l-a purtat pînă acum Vasile Dobrescu.

Clasamentul etapei: 1. M. Voinea (Dinamo) a parcurs 60 km în timpul de 1h 31'57" (medie orară 39,150 km); 2. I. Vasile (C.C.A.) 1h 32'12"; 3. L. Zanoni (Dinamo) 1h 32'23"; 4. G. Moiceanu (Dinamo) 1h 32'58".

Clasamentul general după 4 etape: 1. M. Voinea 12h10'33"; 2. I. Vasile la 1'04"; 3. V. Dobrescu la 1'13"; 4. Rendl la 1'27"; 5. G. Moiceanu la 1'50".

Pe echipe conduce Dinamo București — 36h 33'53", urmată de C.C.A. la 3'55"; Dukla la 7'04"; Victoria la 7'29"; Flota la 9'59".

Astăzi este zi de repaus, iar mîine se desfășoară etapa a V-a: București — Orașul Stalin (172 km.).

(Agerpres)

Închiderea sezonului de înot în aer liber

Federația română de înot va organiza cu prilejul încheierii activității în aer liber, un concurs de înot care va avea loc sîmbătă 11 și duminică 12 octombrie la bazinul „Dante Gherman" din Capitală, unde apa este încălzită. După o scurtă perioadă, de două săptămîni, activitatea va fi reluată în bazinul acoperit Floreasca.

★

Duminică se dispută ultima etapă a campionatului categoriei B la polo, etapă care nu va mai putea schimba liderii celor două serii. Echipele *„Industria linei"-Timișoara* și *C.S. Oradea* sînt virtuale cîștigătoare, urmînd să joace anul viitor în categoria A.

Ştiri

● În urma cererii făcute de Federația română, Congresul Federației internaționale de rugbi a aprobat ca în luna septembrie a anului viitor să se dispute la București un mare turneu cu participarea următoarelor reprezentative de oraș: Paris, Madrid, Praga, Roma, Bruxelles, Berlin, București etc. Tot cu acest prilej la București va avea loc viitorul Congres al Federației internaționale de rugbi.

● Sîmbătă se vor disputa în Capitală pe stadionul Dinamo Obor două meciuri de fotbal din cadrul campionatului republican (categoriile B și C). Programul este următorul: ora 14,15: Dinamo 9—Industria Sîrmii Brăila (Cat. C); ora 16: Dinamo Obor-Rapid II București (Cat. B.)

● În prima rundă a celei de-a 13-a Olimpiade de șah care a început la 1 octombrie la Munchen s-au înregistrat următoarele rezultate: *Grupa I.* U.R.S.S-Olanda $2^1/_2$—$1^1/_2$; Irlanda-Italia $2^1/_2$—$1^1/_2$; Danemarca-Bulgaria $1^1/_2$—$1^1/_2$ (1); Austria-Porto Rico $2^1/_2$—$^1/_2$ (1). *Grupa a II-a:* Norvegia-Islanda 2—1 (1); Spania-Iran 2-0 (2); Finlanda-R. F. Germană $^1/_2$—$^1/_2$ (3); Israel-Africa de Sud 2-1 (1). *Grupa a III-a:* Argentina-Polonia $1^1/_2$—$^1/_2$ (2); Anglia-Columbia 1-1 (2); R. D. Germană-Liban 4-0; Filipine-Scoția 2-0 (2); *Grupa IV-a* Iugoslavia-Grecia 3 $^1/_2$—$^1/_2$; Cehoslovacia-Tunis 4-0; Elveția-Belgia 4-0; Canada-Suedia $1^1/_2$—$^1/_2$ (2).

● În cadrul competiției internaționale de fotbal „Cupa Europei" la Paris s-a disputat întîlnirea dintre echipele selecționate ale Franței și Greciei. Fotbaliștii francezi au cîștigat cu scorul de 7-1.

Adunări consacrate sărbătoririi a 9 ani de la proclamarea R. P. Chineze

La uzinele „Mao Tze-dun"

La uzinele „Mao Tze-dun" din Capitală a avut loc joi după amiază o adunare consacrată sărbătoririi a 9 ani de la proclamarea R. P. Chineze. În mijlocul constructorilor de utilaj petrolifer din această mare întreprindere a venit Dun Tziun-min, consilierul comercial al Ambasadei R.P. Chineze la București.

La adunare a luat cuvîntul tov. Alexandru Gomoiu, directorul general al uzinelor. Vorbitorul a dat numeroase exemple care arată că R.P. Chineză se dezvoltă ca o mare putere mondială.

Munca pașnică de construire a socialismului — a spus vorbitorul — este acum amenințată de imperialiștii americani care încearcă să se amestece în treburile interne ale R.P. Chineze. Recurgînd la provocări războinice imperialiștii americani uită că azi au în față o nouă Chină, uită că alături de R.P. Chineză se ridică țările din lagărul socialist în frunte cu Uniunea Sovietică, popoarele iubitoare de pace din întreaga lume.

La cea de a 9-a aniversare a R.P. Chineze — a spus în încheiere vorbitorul — ne angajăm din nou să executăm înainte de termen toate agregatele pe care uzinele „Mao Tze-dun" le exportă în R.P. Chineză. În acest fel vom aduce noi dovezi de prietenie și simpatie pe care le avem față de marele popor chinez.

A vorbit apoi maistrul Dumitru Niță care s-a întors de curînd din R.P. Chineză.

În încheierea adunării, tov. Dun Tziun-min a exprimat mulțumiri pentru cuvintele calde de prietenie și pentru aprecierile pe care muncitorii din uzinele ce poartă numele președintelui R.P. Chineze le dau muncii poporului chinez.

La uzinele „1 Mai"-Ploești

PLOEȘTI. — Joi după amiază aproape 3.000 de muncitori, tehnicieni și ingineri ai uzinei de utilaj petrolifer „1 Mai" din Ploești au sărbătorit în cadrul unui însuflețit miting cea de a 9-a aniversare a R.P. Chineze.

Tov. Stelian Nănău, prim secretar al comitetului orășenesc Ploești al P.M.R., a vorbit despre cea de a 9-a aniversare a R.P. Chineze. El a arătat că poporul romîn, sincer și devotat prieten al poporului chinez, sărbătorește cu vie însuflețire marea sărbătoare națională a poporului chinez. Muncitorii uzinei noastre, a spus vorbitorul, ca și întregul popor, condamnă cu toată hotărîrea acțiunile agresive ale S.U.A. îndreptate împotriva poporului frate chinez, care luptă pentru pace, democrație și socialism.

Tov. Huan Gea-min, secretar al ambasadei R. P. Chineze la București, a prezentat cîteva aspecte din munca eroică a poporului chinez de construire a socialismului.

Au luat apoi cuvîntul numeroși participanți la miting.

Mitingul a constituit o puternică manifestație pentru prietenia frățească care unește poporul nostru cu marele popor chinez.

(Agerpres)

Delegația culturală din Uniunea Birmană a părăsit Capitala

Delegația culturală din Uniunea Birmană, în frunte cu U Ba Kyaw, ministru adjunct al Educației și Culturii din Uniunea Birmană, care ne-a vizitat țara la invitația Ministerului Învățămîntului și Culturii, a părăsit joi dimineața Capitala.

La plecare, pe aeroportul Băneasa, delegația a fost condusă de ing. Ștefan Bălan, adjunct al ministrului Învățămîntului și Culturii, Al. Buican, vicepreședinte al Institutului romîn pentru relațiile culturale cu străinătatea, prof. Stanciu Stoian, secretar general al Ligii romîne de prietenie cu popoarele din Asia și Africa, M. Apostolescu, director ad-interim în Ministerul Afacerilor Externe, funcționari superiori din Ministerul Învățămîntului și Culturii, profesori universitari, ziariști.

Înainte de plecare, U Ba Kyaw a declarat următoarele unor reprezentanți ai presei: „În cele cinci zile pe care le-am petrecut în țara dumneavoastră, am avut ocazia să cunoaștem o serie de aspecte din viața culturală și economică a Romîniei. Ceea ce m-a impresionat mai mult, pe mine personal, a fost avîntul cu care poporul romîn construiește statul socialist. M-a impresionat deopotrivă de mult prețuirea de care se bucură în țara dumneavoastră arta populară.

În legătură cu posibilitățile de dezvoltare a relațiilor culturale dintre Uniunea Birmană și R. P. Romînă, U Ba Kyaw a spus: „Căile cele mai eficace pentru promovarea contactelor între țările noastre sînt relațiile economice și culturale. Anul acesta, de pildă, doi studenți din Birmania vor studia în universitățile dumneavoastră. În ultimii ani Birmania a fost vizitată de mai multe delegații oficiale din Romînia și de un ansamblu artistic, iar țara dumneavoastră a primit vizita a trei delegații din Uniunea Birmană. Pe viitor consider posibilă realizarea unui schimb de publicații între universitățile noastre, a unui schimb de publicații și traduceri între edituri ale din Romînia și societatea de traduceri din Birmania. Aceste mijloace vor ajuta la strîngerea relațiilor de prietenie și înțelegere dintre țările noastre".

(Agerpres)

Combinatul de prelucrare a stufului în plină construcție

(Urmare din pag. 1-a)

cani va da un debit cît jumătate din cel al întregii Capitale și cu mult mai mult decît consumul orașului Brăila. De altfel, faptul că fabricile combinatului se vor întinde pe o suprafață nu mai mică de 32 ha. iar depozitul de stuf pe 13 ha. spune multe. De asemenea, viitoarea centrală care va furniza energie electrică și aburi întregului combinat și care va fi utilată cu mașini moderne din R. Cehoslovacă, va fi una din marile unități energetice ale țării. Interesant este faptul că această centrală va folosi drept combustibil, pe lîngă păcură, leșia rezultată din procesul de producție al fabricii de celuloză.

În construcție se află în momentul de față și o secție de furfurol, produs chimic extras din stuf, cu o largă utilizare în industria petrochimică și a maselor plastice.

La Chișcani se amenajează în momentul de față un port capabil să dea adăpost numeroaselor nave care vor aduce aci stuful din Deltă. Lucrările portuare se desfășoară într-un ritm rapid, digul care va face legătura dintre chei și combinat fiind aproape terminat. Pe acest dig se montează linii de cale ferată, astfel că transportul stufului pînă în depozit să se poată face fără dificultăți.

Nu va trece multă vreme și stuful din Deltă se va transforma în fibre textile, hîrtie, carton, punînd la dispoziția poporului nostru cantități masive din aceste căutate produse. Adăugîndu-se celorlalte mari construcții ale socialismului, combinatul de celuloză din stuf de la Brăila își va aduce din plin aportul la înflorirea economică a patriei, la continua bunăstare a oamenilor muncii.

PAUL MARIAN

Vizitele delegației Seimului R. P. Polone

În cursul zilei de joi membrii delegației Seimului R. P. Polone, care ne vizitează țara, în frunte cu mareșalul Seimului R. P. Polone, Czeslaw Wycech, au fost în continuare oaspeții locuitorilor orașului și regiunii Constanța.

Însoțiți de deputați Marii Adunări Naționale, Constantin Pîrvulescu, președintele Marii Adunări Naționale și Vasile Vîlcu, prim secretar al Comitetului regional Constanța al P.M.R., parlamentarii polonezi au făcut o scurtă vizita în stațiunile de odihnă de pe litoral, după care s-au îndreptat cu mașinile spre gospodăria agricolă colectivă „Înfrățirea" din Topraisar.

Președintele gospodăriei, Inus Caeli, de naționalitate tătară, a vorbit oaspeților despre felul în care a luat naștere gospodăria colectivă din Topraisar, în care lucrează cot la cot colectiviști de naționalitate romînă, tătară, bulgară, ucraineană, despre succesele obținute de colectiviști în creșterea producției vegetale și animale, în ridicarea nivelului lor de trai.

Parlamentarii polonezi s-au interesat în mod deosebit de organizarea muncii și activitatea consiliului de conducere al gospodăriei agricole colective, de colaborarea gospodăriei cu gospodăriile agricole de stat, S.M.T.-urile și alte gospodării agricole colective din regiune.

Vizitînd diferitele sectoare ale gospodăriei, mareșalul Seimului R. P. Polone, Czeslaw Wycech, s-a întreținut îndeaproape cu muigătorul de vaci, colectivistul Vasile Leahu, interesîndu-se de metodele folosite în gospodărie în furajarea vacilor, de producția de lapte obținută, iar deputatul Seimului Roman Nowak, membru al Consiliului de Stat, membru al C.C. al P.M.U.P., președintele comisiei centrale a controlului de partid, a discutat îndelung cu brigadierul zootehnic Ion Sava în legătură cu munca sa în gospodărie, cu rezultatele întrecerii dintre brigada zootehnică a gospodăriei agricole colective din Topraisar și cea a gospodăriei agricole colective din Șabla, raionul Toșelov din R. P. Bulgaria. Crescătoarea de păsări, colectivista Roza Broască, mamă a mai mulți copii dintre care cel mai mare este student în anul 5 al Institutului de mine din Petroșani, a vorbit oaspeților polonezi despre numărul mereu crescînd al fiilor de colectiviști din comună care urmează cursurile instituțiilor de învățămînt superior din țară.

Înapoindu-se în Constanța, membrii delegației Seimului R. P. Polone au făcut o scurtă vizită în rada portului pe bordul unui remorcher, după care au vizitat șantierele navale din port. Parlamentarii polonezi au primit explicații din partea tehnicienilor în legătură cu profilul șantierelor și cu unele rezultate din munca colectivului său.

După vizitarea acvariului din Constanța, membrii delegației Seimului R. P. Polone au avut o întîlnire la sfatul popular al regiunii Constanța cu deputați ai sfatului popular regional.

Deputatul Marii Adunări Naționale Tudose Vasilie, președintele Comitetului Executiv al sfatului popular regional a informat pe larg pe oaspeți în legătură cu diferite aspecte ale activității economico-organizatorice și cultural-educative pe care o desfășoară organele locale ale puterii de stat din regiunea Constanța, cu sprijinul larg al cetățenilor.

S-au dat apoi răspunsuri la numeroase întrebări ale deputaților polonezi, privind activitatea sfatului popular regional și a deputaților săi în domeniul construcției de locuințe, a învățămîntului, în acțiunea de electrificare și înfrumusețare a localităților din regiune și alte probleme de interes obștesc.

Mulțumind conducerii sfatului popular regional și deputaților săi pentru informările date, conducătorul delegației parlamentare poloneze, mareșalul Seimului R. P. Polone, Czeslaw Wycech, s-a referit la unele probleme actuale ale construcției de stat din Polonia populară. Mareșalul Seimului a spus, apoi, printre altele: Cu prilejul vizitelor făcute în cursul celor două zile, de cînd delegația noastră se bucură de calda ospitalitate a locuitorilor orașului și regiunii Constanța, două lucruri m-au impresionat în mod deosebit. În primul rînd, marele succes repurtat de dvs. în domeniul transformării socialiste a agriculturii, iar în al doilea rînd, ritmul impetuos al construcțiilor ce se desfășoară în această parte a Romîniei. Se construiește în orașul Constanța, se construiește în satele regiunii, se construiește în stațiunile de pe litoral. Aceasta înseamnă că orînduirea democrat-populară din Romînia a mobilizat și a pus în mișcare marile resurse ale talentatului popor romîn, care sub conducerea Partidului Muncitoresc Romîn, construiește cu succes socialismul.

Conducătorul delegației parlamentare poloneze a urat apoi deputaților sfatului popular regional și, prin ei, locuitorilor din această parte a țării, noi succese în propășirea regiunii lor, pentru construirea cu succes a Romîniei noi, socialiste.

În legătură cu vizita în regiunea Constanța, deputatul Seimului R. P. Polone, Roman Nowak, a spus printre altele: „Pentru noi este limpede că toate realizările pe care le-am văzut pînă acum în cursul vizitelor noastre și pe care le înfăptuiește poporul romîn, sînt datorite regimului democrat-popular din Romînia, partidului marxist-leninist — Partidul Muncitoresc Romîn — care conduce cu înțelepciune poporul romîn spre socialism.

Țările noastre merg împreună pe drumul luminos arătat popoarelor de Marea Revoluție Socialistă din Octombrie, de primul stat socialist din lume a cărui experiență ne ajută să construim mai repede societatea nouă, socialistă".

Seara, delegația Seimului R. P. Polone a părăsit orașul Constanța înapoindu-se cu avionul în București.

În timpul vizitelor făcute în regiunea Constanța, parlamentarii polonezi au fost însoțiți de Ștefania Baronska și Wojciech Knittel, secretari ai Ambasadei R. P. Polone la București. (Agerpres).

Măsuri pentru îmbunătățirea tricotajelor

În ultimul timp în sectorul de tricotaje au fost luate o serie de măsuri menite să ducă la o îmbunătățire a calității produselor. Astfel, la fabrica de tricotaje „Moldova" din Iași s-au instalat și au intrat în funcțiune mașini noi pentru albirea tricoturilor de lîngerie precum și mașini pentru vopsirea tricotajelor exterioare. La fabrica „Bela Brainer" din Capitală a intrat în funcțiune o secție nouă de albitorie astfel că întreaga producție de tricoturi pentru lîngerie este acum albită.

În ce privește confecționarea tricotajelor s-au aplicat o serie de noi procese tehnologice.

Sărbătorirea peste hotare a Zilei Forțelor Armate ale R. P. R.

U.R.S.S.

MOSCOVA 2 — Corespondentul Agerpres transmite: În seara zilei de 2 octombrie în saloanele ambasadei R.P. Romîne din Moscova a avut loc o recepție cu prilejul Zilei Forțelor Armate ale R.P. Romîne, oferită de colonel R. Baciu, atașatul militar al R.P. Romîne. La recepție au luat parte: mareșalii Uniunii Sovietice S. S. Biriuzov, A. I. Eriomenko, mareșalul trupelor blindate și de tancuri P. A. Rotmistrov; generalii de armată A. S. Jadov, A. I. Antonov, M. M. Popov, G. K. Malandin, generalii colonei F. I. Golikov, P. A. Belov, P. A. Kurocikin, P. I. Braiko, V. Z. Romanovski, S. A. Krasovski, V. I. Volkov; numeroși generali, amirali și ofițeri superiori ai Armatei Sovietice și ai Flotei maritime militare a U.R.S.S., reprezentanți ai Ministerului Afacerilor Externe al U.R.S.S., atașați militari de pe lîngă misiunile diplomatice acreditate la Moscova.

În timpul recepției, care s-a desfășurat într-o atmosferă caldă, prietenească, au luat cuvîntul atașatul militar al R.P.R., Baciu și generalul de armată A. I. Antonov.

R. P. CHINEZĂ

PEKIN 2 (Agerpres). — CHINA NOUĂ transmite: La 2 octombrie, atașatul militar al R. P. Romîne la Pekin, locotenent-colonel Gheorghe Nicu, a oferit o recepție cu ocazia sărbătoririi „Zilei Forțelor Armate ale R.P.R.". La recepție au participat mareșalul Pîn De-huai, ministrul Apărării Naționale a R.P. Chineze, ofițeri superiori ai Armatei populare chineze de eliberare, delegația Forțelor Armate ale R.P. Albania, delegația Forțelor Armate ale R. P. Mongole și membri ai delegației Adunării Populare a R. P. Bulgaria, care se găsesc în R. P. Chineză. A participat de asemenea, delegația Forțelor Armate ale R. P. Romîne, condusă de general-colonelul Leontin Sălăjan, ministrul Forțelor Armate ale R. P. Romîne.

În cadrul recepției au luat cuvîntul general-colonelul Leontin Sălăjan și mareșalul Pîn De-huai.

R. P. POLONĂ

VARȘOVIA 2 — Corespondentul Agerpres transmite: Cu prilejul Zilei Forțelor Armate ale R.P. Romîne, locotenent colonelul Ion Capîlneanu, atașatul militar al R. P. Romîne la Varșovia a oferit un cocktail. La cocktail au participat tovarășii Marian Spychalski, ministrul Apărării Naționale al R. P. Polone, E. Bordzilowski și J. Zareycki, miniștri adjuncți ai Apărării Naționale a R. P. Polone, reprezentanți ai Ministerului Afacerilor Externe al R. P. Polone, reprezentanți ai forțelor armate poloneze.

A fost de față tov. Marin Florea Ionescu, ambasador al R.P. Romîne la Varșovia.

R. CEHOSLOVACĂ

PRAGA 2 Corespondentul Agerpres transmite: Cu ocazia Zilei Forțelor Armate ale R. P. Romîne atașatul militar romîn la Praga, colonel V. Frunză, a oferit joi după amiază un cocktail în saloanele ambasadei R. P. Romîne din capitala Cehoslovaciei.

La cocktail au fost prezenți Bohumir Lomsky, ministrul Apărării Naționale a R. Cehoslovace, Antonin Gregor, primul adjunct al ministrului Afacerilor Externe, atașați militari, membri ai Corpului diplomatic acreditați la Praga.

R. P. UNGARĂ

BUDAPESTA 2 Corespondentul Agerpres transmite: Cu prilejul Zilei Forțelor Armate ale R. P. Romîne, locotenent colonelul Petre Rotaru, atașat militar al R.P.R., a oferit un cocktail în seara zilei de 2 octombrie la Casa Centrală a Armatei din Budapesta.

Au fost prezenți general maiorii Ugrai Ferenc și Daspsi Karolyi, locțiitori ai ministrului Forțelor Armate, Istvan Sebes, locțiitor al ministrului Afacerilor Externe al R. P. Ungare, generali și ofițeri superiori ai armatei R. P. Ungare.

R. P. BULGARIA

SOFIA 2 (Agerpres). — La Casa Centrală a Armatei Bulgare din Sofia a avut loc o adunare festivă cu prilejul Zilei Forțelor Armate ale R.P.R. A luat cuvîntul locotenent-colonel Strahil Ivanov, după care a rulat filmul „Vultur 101". Au fost de față membrii ambasadei R.P.R. la Sofia.

INFORMAȚII

În sala clubului sindicatului din învățămînt, joi a avut loc o seară festivă închinată celei de a 9-a aniversări a proclamării R. P. Chineze.

Prof. Octav Cristescu, de la conservatorul „Ciprian Porumbescu" a împărtășit celor prezenți impresii din marea țară prietenă.

Pianistul Yen Cen-zun, participant la primul Concurs și Festival internațional „George Enescu" a dat un recital de muzică. În continuare, a rulat filmul „Spioana din Hongkong".

La această festivitate au participat membri ai Ambasadei R. P. Chineze din București.

★

Astăzi la orele 17,30 va avea loc în aula Academiei R.P.R. o ședință de sărbătorire a acad. Iorgu Iordan, vicepreședinte al Academiei R.P.R., cu prilejul împlinirii a 70 de ani de viață.

★

Cu prilejul deschiderii Lunii Prieteniei Romîno-Sovietice, duminică 5 octombrie va avea loc în comuna Titu-Tîrg din raionul Titu, o mare sarbătoare închinată prieteniei romîno-sovietice, la care va vorbi tov. C. Paraschivescu Bălăceanu, președintele Consiliului regional A.R.L.U.S.-București.

Serbarea, care se va desfășura de la orele 10 dimineața pînă la orele 22, va cuprinde manifestări sportive, jocuri distractive, manifestări culturale și pionierești, etc. Cu ocazia acestei serbări se va deschide și o expoziție ilustrînd aspecte ale agriculturii sovietice, mașini, și produse agricole, precum și o expoziție de artă populară aplicată.

★

La fabrica de produse refractare „Silica" din Turda a intrat recent în funcțiune o instalație modernă pentru fabricarea materialelor refractare. Amestecul materialelor silicoase se face acum cu ajutorul unor amestecătoare cu paleți dubli, realizîndu-se un flux tehnologic continuu. În același timp instalația înlătură munca fizică precum și pericolul îmbolnăvirii de silicoză. Întreaga instalație este centralizată, dirijarea făcîndu-se cu ajutorul unui tablou de comandă electric.

★

La invitația Sindicatului muncitorilor din metalurgie și electricitate, miercuri seara a sosit în Capitală o delegație sindicală din Venezuela și o delegație sindicală de la șantierele navale „Burmeister et Wain" din Danemarca, care au participat la cea de a 3-a conferință internațională a sindicatelor muncitorilor din metalurgie și mecanică care s-a ținut la Praga.

Oaspeții vor rămîne în țara noastră două săptămîni.

★

Cu ocazia începerii noului an de învățămînt superior, Casa de Cultură a Studenților „Grigore Preoteasa" organizează mîine, la orele 20 o seară închinată studenților din anul I, în cadrul căruia conf. univ. Mitu Grosu va dezvolta tema „Să ne alegem profesia de bază în funcție de înclinațiile noastre".

Manifestarea va avea loc în localul din calea Plevnei nr. 61.

★

Recent au sosit din R. D. Germană, trei mașini de produs flanele speciale pentru corp. Ele au fost repartizate întreprinderii de tricotaje pentru copii „Ion Fonaghi" din Timișoara, mărind capacitatea întreprinderii cu cca. 120.000 bucăți tricotaje pe an.

★

Comisia de avizare a noilor produse din sectorul bumbacului a omologat recent pentru a fi introduse în producție noi țesături de bumbac. Printre acestea se numără articolele „Alaska" — asemănător sibirului, „Fedra" — o țesătură superioară pentru rochii, și „Eliseu" — țesătura tip balonsede cu dungi de diferite culori.

★

În cadrul planului de muncă, pentru aplicarea convențiilor culturale, au sosit în țara noastră oaspeții polonezi Ștefan Kisielekswi, compozitor, membru în conducerea Uniunii compozitorilor și în prezidiul Uniunii scriitorilor, deputat în Seimul R. P. Polone și compozitoarea Janina Skowronska. De asemenea, se află în țara noastră o delegație de activiști din domeniul învățămîntului elementar și mediu din R. P. Ungară. Din R. P. Bulgaria a sosit dr. Peicio Petcov Peicev, șeful catedrei de farmacologie de la Institutul medical „I. Pavlov" din Plovdiv, iar din R. P. D. Coreeană scriitorul Li En-ok.

★

Ieri seară Teatrul de Stat din Constanța, secția dramă și comedie, a prezentat a doua premieră din stagiunea aceasta: piesa „Omul cu mîrțoaga" de Gh. Ciprian. Viitoarea premieră va fi piesa: „O chestiune personală" de Alex. Stein, care va fi reprezentată în cinstea zilei de 7 Noiembrie.

★

Printr-o hotărîre recentă a Consiliului de Miniștri s-a aprobat reducerea prețului de vînzare cu amănuntul pentru gemul de piersici.

★

La S.M.S. Reșița au fost amenajate băile pentru hidroterapie. În acest scop a fost captată apa sulfuroasă ce rezultă din procesul de producție al unei secții a Uzinelor Metalurgice. Zilnic se pot face 80 de băi.

★

Comitetele de luptă pentru pace din întreaga țară continuă să desfășoare o vastă acțiune de popularizare a documentelor Congresului mondial pentru dezarmare și colaborare internațională de la Stockholm. În întreprinderi și instituții au loc adunări ale oamenilor muncii în cadrul cărora se fac expuneri asupra lucrărilor Congresului.

★

La Craiova în sălile Casei de cultură a sindicatelor s-a deschis ieri expoziția bienală de artă plastică. La expoziție participă cu lucrări artiștii plastici amatori din orașul și raionul Craiova.

★

În ultimul timp în producția cooperativelor meșteșugărești, au fost introduse circa 60 modele noi, de covoare orientale: armenești, chinezești, etc. Fiind mult apreciate și solicitate datorită înaltului nivel al execuției lor, atît pe piața internă cît și externă, se prevede ca producția de covoare orientale să crească în 1959 cu 25 la sută față de cea din acest an.

★

În primele 9 luni din acest an textiliștii de la fabrica „Vasile Roaită" din Oradea au produs peste prevederile planului 90.000 m.p. țesături.

★

Antrenați de sfaturile populare zeci de mii de cetățeni din satele și orașele regiunii Craiova contribuie cu materiale și prin muncă voluntară la înfăptuirea a numeroase lucrări de interes obștesc. Datorită acestui fapt în întreaga regiune, sfaturile populare au reușit numai în primele 8 luni ale acestui an să realizeze economii în valoare de peste 5 milioane lei.

SPECTACOLE

TEATRE: **Teatrul de Operă și Balet** al R.P.R. 19.30: Carmen: **Național I. L. Caragiale** (sala Comediei) 19.30: Un post rentabil; **Municipal** (sala Matei Millo) 20: Răzvan și Vidra; **Municipal** (sala Filimon Sîrbu) 20: Nu se știe niciodată; **Armatei** (sala Magheru) 19,30: Femeia îndărătnică. **Muncitoresc C.F.R.** (sala Studio) 19.30: Domnișoara Nastasia; **„C. Nottara"** (sala Libertatea) 20: Cumpăna; **Tineretului** 20: Hoții; **Evreiesc de Stat** 20: Un vis goldfadenian; **Operetei** 19.30: Căsătoria secretă; **Țăndărică** (sala Orfeu) 16: Micul Muck; **Țăndărică** (sala Academiei) 16: Povestea porcului; **„C. Tănase"** (sala Savoy) 20: Te aștept diseară la concert; **„C. Tănase"** (sala Victoria) 20: Între noi femeile.

CINEMATOGRAFE: **Patria:** Agent secret la Canton; **Republica, 1 Mai:** Ultima stație; **Magheru, Lumina, Libertății:** Prieteni de duminică; **V. Alecsandri, București, 13 Septembrie** (grădină), **Gh. Doja:** Invenție diabolică; **I. C. Frimu:** El s-au jertfit pentru patrie; **Central, 8 Martie:** Simpaticul nostru doctor; **13 Septembrie** (sală), **Unirea:** Serenada mexicană; **Maxim Gorki:** Ciclu de filme din țări orientale; **Victoria, T. Vladimirescu** (grădină), **Flacăra:** Haiducii; **Timpuri Noi:** Sahara necunoscută, Țărmul însorit, Primii pași — Joringe și Joringel; **Tineretului:** Luna de miere; **Înfrățirea între popoare:** La ordinele dv.; **Al. Popov:** Botagoz; **Grivița:** Lumini verzi; **Vasile Roaită:** Un nou număr de atracție; **Cultural:** Cio Cio-san; **8 Mai:** Suflete tari; **Volga, Donca Simo:** Inima nu uită; **Const. David, Popular:** Pălăria lui Anatol; **Al. Sahia:** Roma oraș deschis; **Arta:** Rio Escondido; **Munca, 16 Februarie:** Spioana din Hongkong; **Miorița, Moșilor** (grădina), **Olga Bancic:** Noile aventuri ale motanului încălțat; **23 August, B. Delavrancea:** Comunistul; **Ilie Pintilie:** Surprize pe stradă; **M. Eminescu:** Vagabondul (ambele serii); **N. Bălcescu, Drumul Serii:** Două mame; **G. Coșbuc** (grădina), **30 Decembrie:** Pe același drum; **Aurel Vlaicu:** Chemarea văzduhului; **G. Bacovia:** Micul acrobat.

TIMPUL PROBABIL

Institutul Meteorologic Central anunță pentru zilele de 4, 5 și 6 octombrie următorul timp probabil:

În București: Vremea rămîne relativ călduroasă, cerul va fi variabil mai mult noros, temporar ploi slabe. Vînt potrivit din sectorul vestic. Temperatura staționară.

În țară: Vremea se menține relativ călduroasă, cerul variabil mai mult acoperit. Ploi intermitente vor cădea în cea mai mare parte a țării. Vînt potrivit cu intensificări de scurtă durată din sectorul vestic. Temperatura staționară la început, apoi în scădere ușoară, noaptea va fi cuprinsă între 6 și 12 grade, iar ziua între 14 și 24 grade.

R. P. Chineză — o mare putere în plin avînt

Convorbirile conducătorilor R. P. Chineze cu diferiți oaspeți străini

PEKIN 2 (Agerpres). — China Nouă transmite: În seara zilei de 1 octombrie, Mao Tze-dun, președintele R. P. Chineze, Ciu De, vicepreședintele R. P. Chineze, Liu Șao-ți, președintele Comitetului permanent al Adunării reprezentanților populari din întreaga Chină, și Ciu En-lai, premierul Consiliului de Stat al R. P. Chineze, au primit pe șefii delegațiilor străine aflate în vizită în China și cunoscute personalități din străinătate.

Întîlnirea a avut loc la tribuna centrală din Piața Tiananmin, de unde conducătorii partidului și guvernului și oaspeții străini au urmărit focurile de artificii și grandioasele serbări din piață.

Mao Tze-dun, Ciu De, Liu Șao-ți și Ciu En-lai au salutat cu căldură pe oaspeții străini și i-au rugat să transmită popoarelor țărilor lor sentimentele profundei prietenii a poporului chinez. La rîndul lor, oaspeții și-au manifestat dorința de a întreține relații de prietenie cu China și au urat succese și mai mari poporului chinez.

Într-o convorbire cu oaspeții din Irak, președintele Mao Tze-dun a acordat o înaltă prețuire luptei revoluționare a poporului irakian. Ați procedat foarte bine, a declarat Mao Tze-dun. **Abdel Vahhab Mahmud, șeful delegației populare a Irakului, i-a strîns cordial mîna lui Mao Tze-dun, declarînd ferm că întregul popor irakian sprijină lupta dreaptă a poporului chinez pentru eliberarea Taivanului — un teritoriu al său. Răspunzînd la aceasta, președintele Mao Tze-dun a spus: „Ne sprijinim reciproc".**

Adresîndu-se membrilor delegației Consiliului național indonezian, Mao Tze-dun a spus că el a primit cu bucurie scrisoarea președintelui Sukarno transmisă de delegație și și-a exprimat speranța că oaspeții indonezieni vor transmite salutările lui președintelui Sukarno și întregului popor indonezian. Membrii delegației indoneziene, pe care președintele Sukarno i-a însărcinat personal cu misiunea de a face o vizită în China, au declarat premierului Ciu En-lai că în cursul actualei vizite ei se vor strădui să învețe cît mai mult din experiența Chinei. Ca răspuns la aceasta premierul Ciu En-lai a declarat că experiența chineză poate servi doar ca un material informativ pentru poporul unei alte țări, deoarece fiecare țară își are specificul.

Scriitorul Mabros, șeful delegației politice și culturale grecești, l-a îmbrățișat cu căldură pe Mao Tze-dun și a declarat că și-a împlinit visul său de 20 de ani. În tinerețea lui acest scriitor grec a fost deținut în închisoare timp de 20 de ani. În această perioadă el a aflat despre marșul cel lung al armatei roșii chineze și aceasta i-a dat forțe și curaj în lupta lui. Timp de 20 de ani el a dorit să vină în China și să se întîlnească cu președintele Mao Tze-dun.

În cursul convorbirii cu Liu Șao-ți, juriștii din șase țări latino-americane au declarat că MAREA PUTERE A CHINEI PE CARE AU AVUT PRILEJUL SĂ O VADA, A MARIT CONSIDERABIL INCREDEREA LOR ÎN VICTORIA CAUZEI LUPTEI IMPOTRIVA COLONIALISMULUI. Ca răspuns la aceasta, Liu Șao-ți a spus că această luptă va fi încununată fără doar și poate de victorie. Popoarele Chinei și Americii Latine, ca și popoarele tuturor țărilor lumii, a declarat el, trebuie să se unească în apărarea păcii.

Mao Tze-dun, Ciu De, Liu Șao-ți și Ciu En-lai s-au întîlnit de asemenea cu scriitoarea americană progresistă Anne Louise Strong. Cu peste zece ani în urmă, ea a fost în Ianan și i se datoresc numeroase opere despre revoluția chineză. După ce s-a întreținut cu scriitoarea, președintele Mao Tze-dun a spus: **„Trebuie să ne unim și să ducem lupta în comun!" Ați crezut vreodată, a întrebat premierul Ciu En-lai adresîndu-se scriitoarei, atunci cînd ați fost în Ianan cu peste zece ani în urmă, că China se va dezvolta atît de repede?"** Anne-Louise Strong a răspuns: **„AM AVUT CREDINȚA CĂ REVOLUȚIA DIN CHINA VA TRIUMFA NEAPARAT, DAR NU M-AM GÎNDIT CĂ RITMUL VA FI ATÎT DE RAPID CA CEL ACTUAL. SUCCESELE DOBÎNDITE DE CHINA,** a declarat ea, **SÎNT CU ADEVĂRAT UIMITOARE".**

Tancuri trecînd prin piața Tiananmin cu prilejul paradei din 1 octombrie

Constructorii de avioane chinezi au dat primul reactor

PEKIN 2 (Agerpres). — În cinstea celei de-a 9-a aniversări a proclamării Republicii Populare Chineze, muncitorii din Pekin au adus patriei un nou dar: în văzduh s-a înălțat primul reactor de instrucție. Noul avion cu reacție dezvoltă o viteză de peste 1.000 km pe oră și poate atinge o înălțime de peste 14.000 m.

În afară de aceasta, constructorii chinezi de avioane au construit avionul „Soudu" cu 8 locuri care va fi folosit pentru transportul călătorilor și al mărfurilor, precum și pentru combaterea lăcustelor și pentru munciile agricole.

Gansu, a 10-a provincie a R. P. Chineze care a terminat complet organizarea comunelor populare

LANCIJOU 2 (Agerpres). — CHINA NOUA transmite: Provincia Gansu este a 10-a provincie a R.P. Chineze în care s-a terminat complet organizarea comunelor populare. În prezent, mișcarea pentru organizarea comunelor populare s-a extins pînă în Regiunea Autonomă Tibetană, din sudul provinciei Gansu.

Provincia Gansu cuprinde 773 comune cu aproximativ 2.000.000 gospodării țărănești. *Cea mai mare dintre comunele populare se află în raionul Iuciun. Din aceasta fac parte toate cooperativele agricole ale raionului. Ea înglobează 38.000 de gospodării țărănești. Organizarea comunelor populare în provincia Gansu s-a realizat în decurs de o lună. Superioritatea comunelor populare față de cooperativele agricole este vădită mai ales în această provincie care duce lipsă de mînă de lucru din cauza populației rare. O mai bună organizare a muncii a permis raionuluiUșan să transfere 100.000 persoane la lucrările de hidroameliorații. Această măsură a permis terminarea prospecțiunilor pe o suprafață de 144.000 kilometri pătrați.*

Prin înființarea cantinelor, creșelor și căminelor, un număr de 11.000 femei din comuna populară Yantan, din împrejurimile localității Lancijou, au fost eliberate de obligațiile gospodărești și au intrat în producție. Sute de mii de persoane s-au încadrat de asemenea în industrie, îndeosebi în cea metalurgică.

Al 20-lea avertisment

PEKIN 2 (Agerpres). — La 2 octombrie patru vase de război americane au pătruns în apele teritoriale ale R. P. Chineze în regiunea Amoy (provincia Fukien) iar două avioane de luptă americane au violat spațiul aerian în aceiași regiune.

Purtătorul de cuvînt al Ministerului Afacerilor Externe al R. P. Chineze a fost autorizat să dea cel de-al 20 lea avertisment Statelor Unite împotriva acestor acțiuni provocatoare.

Eisenhower și Dulles pun în pericol viața milioanelor de americani

— a declarat senatorul Morse —

NEW YORK 2 (Agerpres). — Agențiile americane de presă anunță că la 2 octombrie, Wayne Morse, membru al Comisiei senatoriale pentru Afacerile Externe, a declarat că conferința de presă a lui Dulles din 30 septembrie, nu a schimbat aproape de loc părerea sa că președintele și secretarul de stat ai S.U.A. *„pun în pericol viața milioanelor de americani"* prin politica lor în regiunea strîmtorii Taivanului.

Morse avertizează că dacă președintele și secretarul de stat ai S.U.A. se vor încăpățîna în continuarea liniei războinice de acțiune față de insulele Quemoy și Matsu, Statele Unite vor fi *„înfierate ca agresoare".*

Din nou despre scandalul cu „Banca fantomă"

Corespondență telefonică din Roma

Afacerea „Băncii fantomă", despre care am mai scris săptămîna trecută, continuă să umple coloanele ziarelor italiene. Scandalul n-a putut să fie înăbușit, cu toate că „pompierii" presei catolice, conducătorii partidului democrat-creștin și Vaticanul, sub pretextul apărării bisericii de atacuri anticlericale, au făcut tot posibilul ca să împiedice ancheta parlamentară, pentru a minimaliza consecințele dezastruoase ale formidabilei escrocherii care a ruinat mii de mici deținători.

Dezbaterile din camera deputaților au avut accente dramatice. Ministrul de Finanțe, dl. Preti, s-a văzut nevoit să declare că printre principalii colaboratori și șefi ai „băncii" se aflau cinci preoți, un călugăr și un conducător al acțiunii catolice. Subsecretarul Președinției Consiliului a trebuit și el să mărturisească că dl. Giuffré, (șeful „Băncii fantome") a fost propus pentru crucea de comandor de un deputat democrat-creștin care făcea parte din guvernul Scelba și care este director al ziarului catolic „AVENIRE D'ITALIA", (căruia dl. Giuffré i-a vărsat un milion de lire în semn de recunoștință!). Ministrul de Finanțe, Preti, a trebuit să admită că la începutul anului 1957 garda financiară a efectuat o percheziție la bancă dar că, imediat ce raportul a sosit pe masa comandantului șef, acesta a primit vizita unui capucin, care i-a lăudat meritele escrocului pe care îl numea „binefăcătorul". Luînd cuvîntul în cursul dezbaterilor, deputatul comunist Caprara a documentat afirmațiile care demască „combinațiile" partidului democrat-creștin și ale Vaticanului. Caprara a subliniat tonul provocator al ziarului „OBSERVATORE ROMANO", organul Vaticanului, care a proferat amenințări împotriva acelora care dezvăluie dedesubturile „afacerii Giuffré".

Vaticanul este de altfel foarte preocupat de întorsătura pe care a luat-o această afacere, în care sînt implicați slujitori ai bisericii, dintre care cîțiva au și primit citații, fiind amenințați cu multe milioane de lire. Mulți dintre aceștia au preferat climatul mai puțin furtunos al Elveției și Braziliei.

Giuffré, bancherul lui dumnezeu

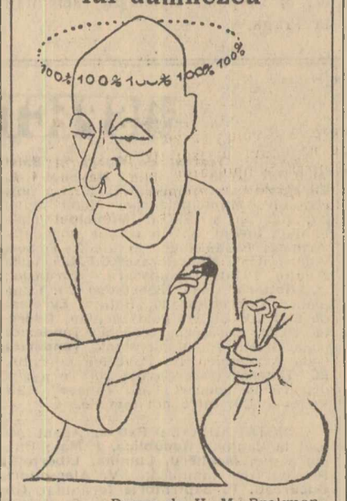

Desen de H. M. Brokman, apărut în revista vest-germană „Simplicissimus"

Dar aceasta nu este totul. „UNITA" a publicat amănunte concrete asupra traficului făcut de preoți și de cei care se bucură de dreptul de a nu plăti taxe vamale și impozite pentru darurile sosite din Statele Unite. Transportul acestor daruri este plătit jumătate cu bani din casa statului; anumite pachete în valoare de 1500 lire sînt plătite din tezaurul public cu 4.000 lire; zeci de mii de tone de făină, care trebuiau să fie distribuite gratuit familiilor nevoiașe, sînt vîndute sau exportate de oamenii de paie ai Pontificia — Opera dei Assistenza. Această făină este cedată marilor traficanți. Morarii Biondi împreună cu un grup de aristocrați din Vatican, printre care prințul Marcantonio, nepot al Papei, au luat parte la această mare speculație, care s-a făcut de asemenea și cu brînză, praf de ouă și alte alimente. Publicitatea în jurul acestor escrocherii a băgat în panică autoritățile americane, care au ceiut reprezentanților lor de la Roma să facă o anchetă minuțioasă în legătură cu distribuirea darurilor trimise de S.U.A.

Este semnificativ că în centrul celor mai răsunătoare scandaluri din ultimii zece ani se găsesc totdeauna marii prelați (monseniorul Cippico) sau personaje din partidul democrat-creștin și Vatican (marchizul Dedcavi, contele Latina, Italcasse, Societatea Imobiliară din Roma etc.)

Și aceasta nu este întîmplător. Realitatea situației italiene este astăzi aceea că preoți, episcopi, monseniori și cardinali controlează prin intermediul partidului democrat-creștin administrația băncilor și marile societăți și fac parte chiar din aparatul de stat. De această dată este greu să se nege evidența faptelor. Perdeaua, grație luptei asidue a presei muncitorești s-a ridicat puțin și adevărul asupra celor întîmplate a fost în bună parte făcut cunoscut opiniei publice.

DANTE POLI

Roma, octombrie 1958

Încheierea „Zilelor culturii romînești" în R.S.S. Ucraineană

KIEV 2. — Corespondentul Agerpres transmite: Joi după-amiază delegația R. P. Romîne care participă la „Zilele culturii romînești în Ucraina" a organizat la Kiev o conferință de presă, la care au participat numeroși ziariști din capitala R.S.S. Ucrainene. În cadrul conferinței de presă, acad. prof. N. Gh. Lupu, șeful delegației, a făcut o scurtă declarație, în care a mulțumit populației din Kiev și regiunile R.S.S. Ucrainene pentru primirea tovărășească și prietenia cu care au înconjurat delegația R. P. Romîne.

★

KIEV 2 (Agerpres). — În seara zilei de 2 octombrie ambasadorul R. P. Romîne în U.R.S.S. Mihail Dalea, a oferit o recepție cu prilejul încheierii Zilelor culturii romînești în R.S.S. Ucraineană.

Au rostit cuvîntări Mihail Dalea și Ivan Senin, prim-vicepreședinte al Consiliului de Miniștri al R.S.S. Ucrainene.

—o—

In U.R.S.S.

Peste 5000 de observații asupra celui de al treilea satelit

MOSCOVA 2 (Agerpres). — TASS transmite: Potrivit unor date necomplete, **în U.R.S.S. 70 stațiuni vizuale și 27 fotografice au efectuat peste 5.000 de observații asupra celui de-al treilea satelit artificial sovietic al pămîntului și asupra rachetei purtătoare și au realizat de asemenea peste 300 fotografii ale acestor corpuri cerești artificiale.**

Începînd de la mijlocul lunii septembrie, cel de-al treilea satelit artificial sovietic al pămîntului, care a efectuat aproape 2.000 de turații în jurul pămîntului, a început să fie văzut din nou deasupra teritoriului U.R.S.S.

★

MOSCOVA 2 (Agerpres). TASS transmite: Pînă la 3 octombrie, ora 6 dimineața, cel de-al treilea satelit artificial a făcut 1928 de rotații în jurul pămîntului.

O nouă manevră a S.U.A. pentru a-și menține pozițiile în Liban

BEIRUT 2 (Agerpres). — Statele Unite au început o manevră de ultimă oră cu scopul de a-și păstra în continuare pozițiile compromise din Liban. În atmosfera creată de ultimele acțiuni ale falangiștilor libanezi împotriva guvernului legal Karami, acțiuni de care guvernul american nu este străin, AMBASADORUL S.U.A. LA BEIRUT, ROBERT MCCLINTOCK, A INVITAT ÎN SEARA ZILEI DE 30 SEPTEMBRIE DIFERIȚI LIDERI POLITICI LIBANEZI LA O „CONSFĂTUIRE" LA SEDIUL AMBASADEI. *Scopul acestei „consfătuiri" a fost discutarea posibilității unei „apropieri" între membrii guvernului și adepții fostului președinte Șamun.*

În urma nemulțumirii create în rîndurile opiniei publice libaneze de această „consfătuire" la 1 octombrie McClintock a convocat la Beirut o conferință de presă. Ambasadorul american a declarat că „urmărește tensiunea din Liban cu o neliniște reală" și că „situația crucială amenință țara cu un nou război civil". El a anunțat că în cursul „consfătuirii" a propus un plan de reglementare a situației care urmărește includerea reprezentanților falangiștilor și ai fostului președinte Șamun în guvern.

Potrivit relatărilor agenției UNITED PRESS INTERNATIONAL, *hotărîrea ambasadorului american de a prezenta un plan propriu pentru reglementarea situației din Liban este considerată drept „un act diplomatic fără precedent".* Agenția precizează că în ultimele zile ambasadorul S.U.A. la Beirut a avut numeroase întrevederi cu conducătorii falangiștilor care „l-au rugat să medieze pentru soluționarea crizei". McClintock a avut de asemenea o întrevedere cu fostul președinte Camille Șamun.

Corespondentul din Beirut al agenției FRANCE PRESSE relatează că tentativele de mediere ale ambasadorului american din Liban sînt considerate de opinia publică libaneză ca *„o imixtiune în afacerile interne ale Libanului".* Frontul Uniunii Naționale, care grupează toate partidele din fosta opoziție, a dat publicității o declarație în care arată că „respinge o asemenea intervenție străină în afacerile interne ale țării".

—ooo—

ÎN CÎTEVA RÎNDURI

● La 1 octombrie s-a deschis la Berlin în Aula Universității Humboldt, conferința științifico-economică internațională cu tema: „Conjunctură-criză-război". Conferința, care va dura patru zile, se va ocupa în cea mai mare parte de examinarea problemelor crizei generale a sistemului capitalist mondial în legătură cu crizele economice ciclice. La lucrările conferinței participă 470 oameni de știință din 15 țări.

● *În ziua a doua a lucrărilor consfătuirii de la Praga, a miniștrilor Sănătății din țările socialiste, delegația R. P. Romîne a prezentat o comunicare referitoare la asistența medicală a muncitorilor petroliști și mineri. Comunicarea a fost prezentată de Alexandru Bulla, secretar general al Ministerului Sănătății și Prevederilor Sociale, membru al delegației romîne la consfătuire. (Ag.).*

● Ca urmare a unor ploi torențiale care au durat mai multe zile, în statul Uttar Pradeș (India) s-au produs mari inundații. Au fost acoperiți de ape peste 100.000 acri de pămînt. (Ag.).

● *La 1 octombrie Marocul și Tunisia au devenit membri cu drepturi depline ai Ligii Arabe. În felul acesta numărul membrilor Ligii se ridică acum la zece. (Ag.)*

● *Potrivit datelor oficiale ale Ministerului Muncii, la data de 30 iunie 1958 numărul șomerilor în Italia se cifra la 1.824.000 oameni. (Ag.)*

● În sudul Franței au avut loc puternice inundații, care au provocat numeroase pagube. În urma retragerii apelor a rămas un strat gros de noroi care se ridică pe unele locuri la 50 de centimetri. Străzile și căile ferate sînt acoperite, iar culturile au suferit pagube enorme. Cifra oficială a victimelor se ridică la 51, dintre care 27 de oameni au pierit iar 4 sînt dispăruți. (F.P.).

● Pînă la data de 1 octombrie, lucrătorii din agricultura R.S.F.S.R. au vîndut statului 1.721.000.000 pudurî de cereale. (TASS).

● La 2 octombrie cel 300.000 de muncitori de la uzinele societății „General Motors" cea mai mare întreprindere pentru construcția de automobile din S.U.A. au declarat grevă în sprijinul revendicărilor privitoare la salarii (Ag.).

—o—

Sosirea lui De Gaulle în Algeria

PARIS 2 (Agerpres). — TASS transmite: Șeful guvernului francez, De Gaulle, a sosit joi în Algeria, unde va vizita diferite orașe și va rosti discursuri. Aceasta este a patra călătorie a lui De Gaulle în Algeria de la venirea lui la putere. Ziarele arată că partizanii săi din Algeria așteaptă ca el să recunoască teza lor referitoare la „Integrare", adică teza alăturării la Franța și să intensifice operațiunile militare.

Guineea franceză și-a proclamat independența

● Noul stat se va numi Republica Guineea
● Guvernul Ghanei l-a recunoscut în mod oficial

CONAKRY 2 (Agerpres). — Adunarea Teritorială a Guineei, convocată la 2 octombrie într-o ședință extraordinară, a proclamat solemn independența acestei țări și s-a transformat în Adunare națională constituantă suverană. Noul stat independent african se va numi Republica Guineea.

Adunarea a proclamat de asemenea adeziunea Guineei la principiile înscrise în Carta O.N.U. și a investit guvernul cu puteri depline pentru a lua toate măsurile necesare în vederea acreditării Republicii Guineea pe lîngă celelalte națiuni și în scopul admiterii ei în Organizația Națiunilor Unite.

Noul guvern al Republicii Guineea, format la 2 octombrie, este condus de Seku Ture, care deține de asemenea portofoliile Ministerului Apărării Naționale și al Ministerului Afacerilor Externe. Din guvern fac parte 11 membri. Republica Guineea este al nouălea stat african independent.

★

ACCRA 2 (Agerpres). — Agenția FRANCE PRESSE transmite că la 2 octombrie guvernul Ghanei a hotărît să recunoască oficial Republica Guineea.

★ ★

În ciuda detașamentului de parașutiști, trimis la Conakry în ajunul referendumului, în ciuda amenințărilor generalului De Gaulle, făcute în cursul turneului său prin coloniile franceze din Africa, populația Guineei franceze a votat împotriva constituției franceze, pentru independența Guineei.

Guvernul francez a și trecut la aplicarea amenințărilor proferate în perioada campaniei referendumului. Dar el nu va reuși să-și realizeze scopul deoarece Guineea franceză este ferm decisă să-și apere independența.

★

Guineea franceză se mărginește pe uscat cu Guineea portugheză, Senegal, Sudanul francez, Coasta de Fildeș, Liberia și Sierra Leone. Ea are o suprafață de 251.000 km.p. și o populație de 2.500.000 locuitori. Capitala Guineei franceze este orașul Conakry.

Teritoriul Guineei franceze a fost cotropit de Franța în cea de-a doua jumătate a secolului al XIX-lea. Granițele acestui stat au fost stabilite în urma unui acord din 1886 încheiat cu Portugalia și a unui tratat încheiat cu Anglia în 1889.

Dintre bogățiile mai importante ale acestei țări amintim cafeaua, bauxita, diamantul, aurul etc. Rezervele de fier din Guineea franceză sînt apreciate la 1,5—2,5 miliarde tone. Pentru exploatarea minereurilor de fier a fost creată o societate mixtă franco-americană. „Compagnie miniere de Conakry". În Guineea franceză nu există industrie prelucrătoare. Agricultura, care este ocupația principală a populației este primitivă, tipică unui stat colonial înapoiat.

Lipsa totală de drepturi, munca forțată pe plantațiile colonialiștilor francezi, exploatarea crîncenă a ridicat nu odată populația băștinașă la răscoale împotriva ocupanților străine. Cea mai importantă dintre acestea a fost răscoala din 1908.

Astăzi, populația Guineei franceze este hotărîtă să pornească pe drumul independenței, care o va scăpa de jugul colonial ce a durat aproape un secol.

UN SUCCES AL ȘTIINȚEI SOVIETICE

La 23 septembrie fiziologul Vladimir Demihov, conducătorul laboratorului de transplantare a organelor de pe lîngă Institutul de medicină nr. 1 din Moscova, a făcut o interesantă operație în cursul căreia capul unui cățel a fost grefat pe gîtul unui cîine matur.

Cîinele căruia i s-a grefat capul a trecut cu succes această operație și, după cum se vede în clișeul de mai sus, mănîncă cu... unul din capete.

LA INCHIDEREA EDIȚIEI

Declarația Agenției TASS

privind experiențele cu arma nucleară

MOSCOVA 2 (Agerpres). — TASS transmite: **În conformitate cu hotărîrea guvernului sovietic, în Uniunea Sovietică au fost reluate în prezent experiențele cu arma nucleară.** În legătură cu aceasta, agenția TASS este împuternicită să declare următoarele:

După cum se știe, în ultimul timp Uniunea Sovietică duce permanent o luptă asiduă și consecventă pentru interzicerea totală a armelor atomică și cu hidrogen și, ca prim pas spre aceasta — pentru încetarea imediată și pretutindeni a experiențelor cu aceste arme. Această luptă a Uniunii Sovietice nu a fost încă încununată de succes datorită obstrucției guvernelor S.U.A. și Marii Britanii care pun noi și noi piedici în calea spre realizarea unui acord în această problemă.

Călăuzindu-se după năzuința de a se crea o bază concretă în vederea încetării imediate și pretutindeni a experiențelor cu arma nucleară și prin aceasta să se facă primul pas spre salvarea definitivă a omenirii de pericolul unui război atomic distrugător, Uniunea Sovietică a hotărît la 31 martie a.c. să înceteze în U.R.S.S. experiențele cu toate tipurile de arme atomice și cu hidrogen. În același timp, guvernul sovietic a avertizat că, în cazul cînd celelalte puteri care dispun de această armă vor continua experiențele lor, guvernul U.R.S.S. se va considera liber să acționeze în problema experiențelor nucleare, în conformitate cu interesele securității U.R.S.S.

Luînd hotărîrea menționată, guvernul U.R.S.S. a sperat că exemplul său nobil va fi urmat de guvernele S.U.A. și Marii Britanii care dispun de arma nucleară. Încetarea experiențelor de către Uniunea Sovietică s-a bucurat de sprijinul cald și aprobarea cercurilor largi ale opiniei publice mondiale care cer încă demult să se pună capăt experiențelor cu arma nucleară.

Din păcate, speranțele Uniunii Sovietice nu au fost îndreptățite. Faptele din ultimul timp arată că S.U.A. și Marea Britanie nu numai că nu au dat curs acestei propuneri cinstite și clare a Uniunii Sovietice pentru încetarea pretutindeni a tuturor experiențelor cu arma nucleară și încheierea pe această bază a unui acord corespunzător, ci dimpotrivă, ignorînd voința popoarelor, au folosit această renunțare a Uniunii Sovietice pentru a realiza avantaje militare unilaterale maxime. Mărturie pentru aceasta stă faptul că tocmai după 31 martie a.c., adică din momentul în care Uniunea Sovietică a încetat experiențele nucleare și a chemat celelalte țări să-i urmeze exemplul, guvernele S.U.A. și Marii Britanii au efectuat o serie de experiențe cu armele atomică și cu hidrogen, fără precedent ca amploare în comparație cu anii trecuți. Numai Statele Unite au efectuat în cursul acestei perioade aproximativ 40 de explozii cu arma nucleară.

Uniunea Sovietică se așteptă ca hotărîrea conferinței experților de la Geneva cu privire la posibilitatea stabilirii unui control asupra încălcării unei eventuale interziceri a experiențelor cu armele atomică și cu hidrogen să determine guvernele S.U.A. și Marii Britanii să înceteze și ele experiențele cu arma nucleară și să încheie cu Uniunea Sovietică un acord corespunzător. Totuși, și după conferința de la Geneva, S.U.A. și Marea Britanie nu numai că nu au încetat experiențele cu armele atomică și cu hidrogen, dar au declarat oficial că vor continua aceste experiențe. La sfîrșitul lunii august Statele Unite au anunțat că după terminarea seriei lor de experiențe cu arma nucleară în Oceanul Pacific, vor începe o nouă serie de experiențe pe teritoriul Statelor Unite, care se și efectuează în prezent în statul Nevada. ACESTE ACȚIUNI ALE GUVERNELOR STATELOR UNITE ȘI MARII BRITANII SÎNT O MARTURIE A FAPTULUI CĂ, DECLARÎND ÎN VORBE CĂ SÎNT GATA SĂ ÎNCETEZE EXPERIENȚELE CU ARMELE ATOMICA ȘI CU HIDROGEN, ÎN FAPT ELE FORȚEAZĂ CURSA ÎNARMARILOR, STRADUINDU-SE SĂ OBȚINĂ AVANTAJE MILITARE PENTRU REALIZAREA POLITICII DE AMENINȚARI RAZBOINICE PE CARE O PROMOVEAZĂ.

Avînd în vedere această situație, guvernul sovietic nu poate admite ca în urma acestor acțiuni ale S.U.A. și Marii Britanii, să fie prejudiciate interesele securității statului sovietic. De aceea, guvernul sovietic a declarat încă la 30 august a.c. că acțiunile S.U.A. și Marii Britanii eliberează Uniunea Sovietică de această obligație pe care și-a luat-o în mod unilateral bazindu-se pe bunăvoința guvernelor puterilor occidentale în problema încetării neîntîrziate și pretutindeni a experiențelor cu arma nucleară.

Agenția TASS este împuternicită să declare de asemenea, că, determinată fiind de acțiunile Statelor Unite și Marii Britanii să reia experiențele cu arma nucleară, UNIUNEA SOVIETICĂ VA CONTINUA ȘI PE VIITOR LUPTA SĂ CONSECVENTA PENTRU ÎNCETAREA IMEDIATĂ, PRETUTINDENI ȘI PENTRU TOTDEAUNA, A EXPERIENȚELOR CU ARMELE ATOMICA ȘI CU HIDROGEN. Realizarea acestui țel ar reprezenta un mare aport la cauza menținerii păcii și asigurării securității generale.

Redacția Piața Scînteii Tel. 17.60.10. Administrația 17.60.10—17.60.20, interior 1400. Abonamentele se primesc la toate oficiile poștale, factorii poștali și difuzorii din întreprinderi și instituții. Tiparul Combinatul Poligrafic Casa Scînteii „I. V. Stalin".