Biblioteca Centrală Regională Hunedoara-Deva

Proletari din toate țările, uniți-vă!

Romînia liberă

ORGANUL SFATURILOR POPULARE DIN REPUBLICA POPULARĂ ROMÎNĂ

Anul XVI nr. 4347
4 pagini
20 bani
Miercuri
1 octombrie 1958

Marea sărbătoare a poporului chinez

Poporul chinez sărbătorește astăzi aniversarea celui mai important eveniment din istoria luptelor sale eroice desfășurate pentru zdrobirea puterii exploatatorilor interni și externi, pentru cucerirea independenței țării. Astăzi 1 octombrie se împlinesc 9 ani de la memorabila zi a proclamării Republicii Populare Chineze, zi în care masele de sute de milioane ale marii țări prietene și-au văzut visul cu ochii: China a încetat de a mai fi o colonie a imperialismului.

Odată cu proclamarea R. P. Chineze, în istoria multimilenară a Chinei se deschidea o nouă epocă în care masele populare aflădată asuprite și exploatate, deveneau pentru prima oară stăpine pe soarta lor, punîndu-și toate forțele, întreaga energie creatoare în slujba mărețului ideal al făuririi noii orînduiri socialiste. Începea o epocă de mari prefaceri revoluționare care prin amploarea și prin ritmul înfăptuirii lor, într-adevăr neobișnuite, prin avîntul creator al maselor conduse de Partidul Comunist, a stîrnit admirația întregii lumi. În decurs de 9 ani poporul chinez a reușit în ceea ce privește dezvoltarea țării sale, creșterea potențialului ei economic mai mult decît au făcut-o alte popoare în decurs de decenii sau chiar de secole. Ca rod al muncii însuflețite depuse de muncitorii chinezi și al colaborării cu Uniunea Sovietică și celelalte țări frățești, China și-a creat o serie de ramuri economice inexistente pînă la eliberare. Așa au apărut primele automobile, primele avioane, primele vapoare de mare tonaj construite în R. P. Chineză.

Acestor succese răsunătoare li se vor adăuga însă în curînd altele, de o și mai mare anvergură, deoarece poporul chinez a pornit în ultima vreme o luptă uriașă pentru transformarea Chinei într-o mare putere industrială. Primăvara acestui an a fost considerată în țara prietenă ca fiind începutul saltului general în construcția socialistă. Astfel în cursul anului 1958, la chemarea Partidului Comunist Chinez, poporul chinez va da țării sale 10.700.000 tone oțel, urmînd ca în anul viitor să producă 20.000.000 tone și să egaleze aproape producția de oțel a Angliei.

Ar fi însă cu totul greșit dacă, vorbind despre succesele repurtate de R. P. Chineză în cei 9 ani ai săi de existență, ne-am rezuma doar la transformările petrecute în industrie. Viața nouă care și-a croit drum pe meleagurile marii țări a adus transformări radicale în toate domeniile de activitate: în agricultură, în cultură, știință și tehnică, în nivelul de trai al oamenilor etc. Din sumedenia de exemple care ilustrează aceste transformări radicale, ne vom opri la două. Primul se referă la viața satelor. Masa uriașă a celor 500.000.000 de țărani s-a convins că numai calea dezvoltării socialiste a agriculturii poate să-i asigure bunăstarea. De aceea, ea a pășit cu încredere pe această cale, obținînd la rîndu-i succese răsunătoare. Se știe bunăoară că în toamna acestui an R. P. Chineză a obținut cea mai mare recoltă de cereale din întreaga sa istorie, depășind S.U.A. și ocupînd locul al doilea în lume — după Uniunea Sovietică. Un alt exemplu al faptului că poporul chinez își concentrează eforturile pentru continua întărire și dezvoltare a noii orînduiri, îl reprezintă constituirea comunelor populare, ca un mijloc de atragere a țărănimii spre o construcție socialistă mai rapidă. Această inițiativă a avut un uriaș efect în rîndul maselor largi ale țărănimii.

Succeselor obținute de poporul chinez în cei 9 ani care au trecut de la proclamarea R. P. Chineze pe tărîm intern, li se adaugă cele repurtate în politica externă. Animat de dorința de a dezvolta relații prietenești cu toate țările, indiferent de structura lor politică și socială, guvernul central de la Pekin și-a axat acțiunile sale pe cunoscutele principii ale coexistenței pașnice. Ca promotoare a acestei politici, R. P. Chineză a ajuns să se bucure de un deosebit prestigiu în țările Asiei și în întreaga lume.

Un element deosebit de caracteristic al politicii externe a R. P. Chineze îl constituie colaborarea strînsă cu Uniunea Sovietică și celelalte țări ale marelui lagăr socialist. Astfel, cu mult succes s-au dezvoltat și se dezvoltă relațiile cu țara noastră. Schimburile economice, culturale, sportive etc. s-au extins cu fiecare an contribuind la adîncirea colaborării romîno-chineze. O mare însemnătate pentru apropierea și mai mult a popoarelor noastre o reprezintă schimbul de vizite. Așa a fost în acest an vizita făcută în R. P. Chineză de către delegația română în frunte cu tov. Chivu Stoica, președintele Consiliului de Miniștri al R.P.R.

Succesele obținute de poporul chinez, creșterea prestigiului țării sale nu sînt însă pe placul reacțiunii internaționale, în frunte cu imperialiștii americani, care nu se poate împăca cu gîndul că China a încetat pentru totdeauna de a mai fi debușeu și o piață de desfacere la dispoziția marelui capital. Din această cauză S.U.A au dus în permanență o politică dușmănoasă față de R. P. Chineză privind-o de locul său legitim în O.N.U. Actuala agresiune a imperialismului american în regiunea Taivan vine să arate odată mai mult că dușmanii Chinei populare n-au renunțat la planurile lor funeste. S.U.A. vor să împiedice R. P. Chineză să elibereze insula Taivan și insulele de coastă, cunoscute ca fiind vechi teritorii chineze, pe care clica ciankaișistă s-a refugiat în timpul războiului civil, la adăpostul baionetelor americane. S.U.A. vor să dezlănțuie un război împotriva Chinei populare pentru a impune poporului acesteia jugul colonial.

Amatorii de asemenea aventuri n-ar trebui să uite însă că R. P. Chineză nu este singură. Alături de ea se află U.R.S.S., țările de democrație populară și omenirea iubitoare de pace de pretutindeni.

Astăzi cînd poporul chinez sărbătorește cea de a 9-a aniversare a proclamării R. P. Chineze, în condițiile provocărilor imperialiste la adresa sa și a persistării primejdiei de război, poporul romîn ține să-i asigure încă odată de solidaritatea sa frățească, reafirmîndu-și hotărîrea de a fi întotdeauna alături de China populară. Recenta Declarație a guvernului R. P. Romîne în legătură cu acțiunile agresive ale S.U.A. împotriva Republicii Populare Chineze este o expresie vie a năzuințelor care însuflețesc în acest moment poporul nostru. Sprijinind-o întrutotul el protestează cu hotărîre împotriva provocărilor S.U.A. la adresa Chinei populare și cere ca trupele americane să părăsească fără întîrziere regiunea Taivanului. Eliberarea insulei Taivan și a celorlalte teritorii naționale chineze constituie o problemă internă a R. P. Chineze și orice încercare de amestec constituie o inadmisibilă încălcare a Cartei O.N.U.

Cu prilejul marii sărbători a poporului chinez, poporul romîn îi urează din toată inima succes deplin în lupta pe care o duce pentru apărarea drepturilor sale legitime, pentru mersul înainte al Chinei spre noi succese în construirea socialismului.

TELEGRAMĂ

Tovarășului MAO ȚZE-DUN
Președintele Comitetului Central al Partidului Comunist Chinez
Președintele Republicii Populare Chineze

Tovarășului LIU ȘAO-ȚI
Președintele Comitetului Permanent al Adunării Reprezentanților Populari din întreaga Chină

Tovarășului CIU EN-LAI
Premierul Consiliului de Stat al Republicii Populare Chineze

Dragi tovarăși,

Cu prilejul marii sărbători naționale a poporului chinez frate — cea de-a IX-a aniversare a proclamării Republicii Populare Chineze — în numele Comitetului Central al P.M.R., al Guvernului R.P.R., al Prezidiului Marii Adunări Naționale a R.P.R. și al întregului popor romîn, vă transmitem dv. și prin dv. întregului popor chinez un călduros salut frățesc și cele mai sincere felicitări.

Poporul chinez, strîns unit în jurul glorioasei Partid Comunist Chinez și Guvernului Republicii Populare Chineze, a obținut strălucite și hotărîtoare victorii pe drumul construirii socialismului în patria sa liberă și independentă. Oamenii muncii din țara noastră urmăresc cu caldă simpatie frățească avîntul fără precedent al industriei și agriculturii, înflorirea culturii, ridicarea nivelului de trai al poporului.

Marile realizări ale poporului chinez precum și lupta sa nobilă pentru apărarea și consolidarea păcii și securității în Asia și în întreaga lume au sporit imens prestigiul și autoritatea R.P. Chineze, căreia îi revine un rol de seamă în rezolvarea problemelor internaționale.

Împreună cu celelalte țări frățești, China populară aduce o contribuție de preț la întărirea continuă a unității indestructibile a lagărului socialist în frunte cu U.R.S.S.

Poporul romîn își exprimă deplina sa solidaritate cu lupta Chinei populare pentru apărarea drepturilor ei legitime asupra teritoriilor chineze — Taivanul și insulele din strîmtoarea Taivanului, împotriva acțiunilor agresive ale S.U.A. care primejduiesc pacea în Extremul Orient și în întreaga lume.

În această zi de sărbătoare vă dorim dv. și poporului chinez noi victorii în construirea socialismului în marea dv. țară.

Trăiască în veci prietenia dintre popoarele romîn și chinez.

GHEORGHE GHEORGHIU-DEJ
Prim secretar al Comitetului Central al Partidului Muncitoresc Romîn

CHIVU STOICA
Președintele Consiliului de Miniștri al R. P. Romîne

ION GHEORGHE MAURER
Președintele Prezidiului Marii Adunări Naționale a R. P. Romîne

Scurte știri de pe ogoare

● Pînă la 26 septembrie în regiunea Constanța s-a însămînțat o suprafață care reprezintă peste 56 la sută din planul însămînțărilor de toamnă.

Din suprafața de grîu pe care trebuiau s-o însămînțeze în prima etapă, gospodăriile de stat au realizat peste 70 la sută, ceea ce reprezintă aproape 60 la sută din totalul suprafeței de însămînțat în această toamnă.

Fruntașe sînt gospodăriile de stat Feteești — care a terminat însămînțatul grîului — Perișoru și Jegălia unde însămînțările se apropie de sfîrșit.

Rezultate bune s-au obținut și în celelalte sectoare, suprafețele cele mai mari fiind însămînțate în gospodăriile agricole colective din raioanele Negru Vodă, Medgidia și Feteești.

● În regiunea Cluj s-a executat 50 la sută din arăturile planificate pentru însămînțările de toamnă. În raioanele Turda, Gherla, Huedin, Cluj, Aiud unde aceste lucrări s-au intensificat în ultimele zile planul de arături pentru însămînțările de toamnă a fost realizat în proporție de 52—62 la sută.

Tot în regiunea Cluj s-au recoltat porumbul, floarea-soarelui, cartofii și sfecla de zahăr de pe o suprafață de 65.000 de ha. Fruntașe sînt gospodăriile colective, întovărășirile agricole și țăranii muncitori cu gospodărie individuală din raioanele Zalău, Dej, Turda, Luduș și Huedin.

● Țăranii muncitori din raionul Siret au executat arăturile pentru însămînțări în procent de 70 la sută, iar însămînțările în proporție de 50 la sută.

● În regiunea Galați participă numeroși tineri la acțiunea de transportare a îngrășămintelor naturale pe ogoare. Pînă în prezent ei au transportat și împrăștiat pe terenul ce urmează a se însămînța cu grîu de toamnă cantitatea de 357.000 tone îngrășăminte naturale.

O nouă secție de sculărie la uzinele „Steagul Roșu"

Pentru asigurarea aprovizionării cu scule necesare fabricării autocamioanelor, la uzinele „Steagul Roșu" din orașul Stalin se construiește o nouă secție de sculărie. Producția noii secții va asigura în întregime necesarul de scule și dispozitive de toate felurile folosite la fabricarea autocamioanelor și rulmenților în uzinele „Steagul Roșu".

În afara secțiilor productive, din ansamblul noii sculării va face parte o centrală termoelectrică proprie, un pavilion pentru serviciile și birourile funcționale și administrative, magazii de materiale și produse finite. Ocupînd o suprafață de peste 10.000 m.p. halele noii sculării vor fi acoperite cu plăci ondulate din azbociment montate pe șarpante metalice. Constructorii grăbesc ritmul lucrărilor pentru ca noua sculărie să poată intra în funcțiune în prima jumătate a anului 1959.

Ieri în sala Teatrului C.C.S. a avut loc o

Adunare festivă consacrată aniversării R. P. Chineze

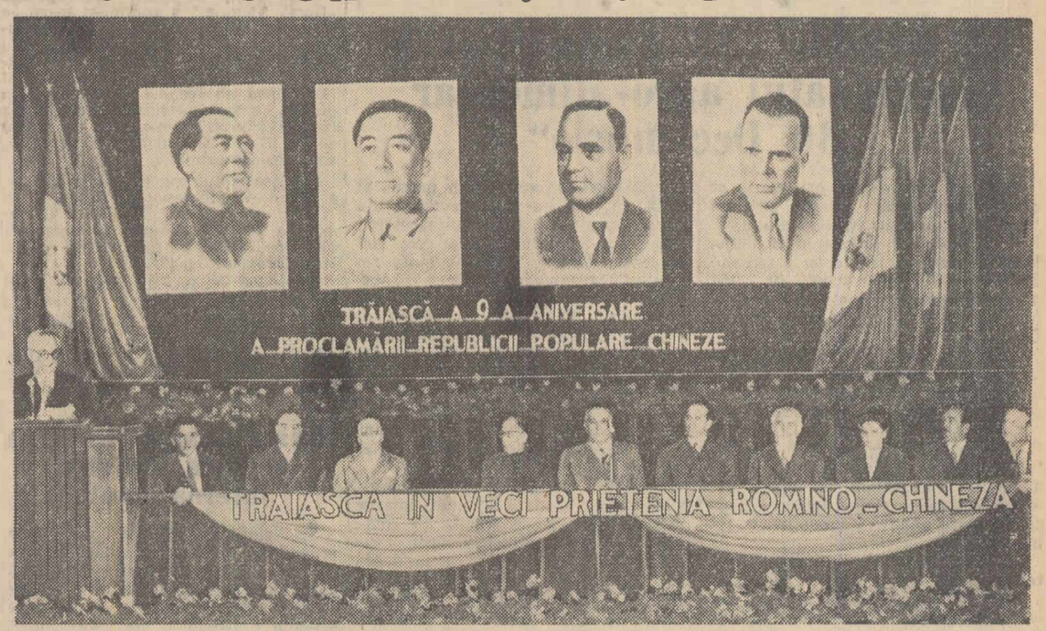

Masa prezidiului — Foto: M. POPESCU

Marți după amiază a avut loc în sala Teatrului C.C.S. din Capitală adunarea festivă organizată de comitetul executiv al sfatului popular al Capitalei și Institutul romîn pentru relațiile culturale cu străinătatea în cinstea celei de-a IX-a aniversări a Republicii Populare Chineze.

La adunarea festivă au luat parte tovarășii Gheorghe Gheorghiu-Dej, Chivu Stoica, Gheorghe Apostol, Emil Bodnăraș, Petre Borilă, Nicolae Ceaușescu, Alexandru Drăghici, Constantin Pîrvulescu, Dumitru Coliu, Leonte Răutu, Ion Gheorghe Maurer, Vladimir Gheorghiu, Gheorghe Stoica, membri ai C.C. al P.M.R., ai guvernului și ai Prezidiului Marii Adunări Naționale, conducători ai instituțiilor centrale și ai organizațiilor obștești, generali și ofițeri superiori ai Forțelor Armate ale R.P.R., oameni de știință și artă, fruntași în producție.

Au luat parte, de asemenea, membrii delegației Seimului R. P. Polone, în frunte cu mareșalul Seimului Czesław Wycech, care face o vizită de prietenie în țara noastră, la invitația Marii Adunări Naționale a R. P. Romîne.

Au fost de față șefii unor misiuni diplomatice acreditați la București și alți membri ai corpului diplomatic.

La masa prezidiului au luat loc tovarășii Alexandru Moghioroș, Ștefan Voitec, acad. Atanase Joja, acad. Mihail Ralea, Ke Bo-nian, ambasadorul R. P. Chineze la București, C. Paraschivescu-Bălăceanu, Dumitru Diaconescu, Elena Lascu Iordăchescu, Aurel Mălnășan, Dionisie Balaș, fruntaș în producție la uzinele „Mao Țze-dun" și Dumitru Hristea, fruntaș în producție la întreprinderea poligrafică nr. 4.

Au fost intonate imnurile de stat ale R. P. Chineze și R. P. Romîne.

Adunarea festivă a fost deschisă de acad. Mihail Ralea, vicepreședinte al Prezidiului Marii Adunări Naționale, președintele I.R.R.C.S. Despre cea de-a IX-a aniversare a sărbătorii naționale a Republicii Populare Chineze a vorbit C. Paraschivescu-Bălăceanu, membru în Prezidiul Marii Adunări Naționale.

Primit cu căldură de asistență, a luat apoi cuvîntul Ke Bo-nian, ambasadorul extraordinar și plenipotențiar al R. P. Chineze la București.

Participanții la adunare au manifestat puternic pentru prietenia frățească care unește poporul nostru de marele popor chinez, pentru unitatea de granit a invincibilului lagăr al socialismului în frunte cu Uniunea Sovietică.

Ansamblul de cîntece și dansuri „Ciocîrlia" al Ministerului Afacerilor Interne a prezentat apoi un program artistic festiv. (Agerpres)

Cuvîntarea tovarășului C. Paraschivescu Bălăceanu

La începutul cuvîntării sale tov. C. Paraschivescu Bălăceanu a spus:

Alături de marele popor chinez, de popoarele frățești din țările socialiste sărbătorim astăzi cea de-a IX-a aniversare a proclamării Republicii Populare Chineze. Acest eveniment istoric, care a adus o schimbare fundamentală în viața marelui popor chinez, de 600.000.000 oameni, a întărit considerabil forțele păcii și socialismului, a dat noi imbolduri năzuințelor spre libertate ale popoarelor oprimate.

Vorbind despre succesele istorice dobîndite de marele popor chinez pe drumul construirii socialismului, sub conducerea Partidului Comunist Chinez, succese care au o mare înrîurire asupra popoarelor din țările Asiei, vorbitorul a arătat că într-un ritm impresionant muncitorii Chinei eliberate au înlăturat ruinele cauzate de război, au îndeplinit în patru ani sarcinile primului plan cincinal și au trecut la realizarea celui de-al doilea cincinal. Țărănimea chineză, sub conducerea partidului, a realizat transformarea socialistă a agriculturii pe întreg întinsul țării.

Asupra întregii evoluții a situației internaționale, a arătat apoi tov. C. Paraschivescu Bălăceanu, exercită o considerabilă influență faptul că o asemenea mare putere mondială ca R. P. Chineză, duce alături de U.R.S.S. și de celelalte țări socialiste o politică fermă și consecventă de apărare a păcii împotriva uneltirilor agresive ale imperialismului internațional.

Referindu-se la provocările militare ale S.U.A. în regiunea Taivanului, vorbitorul a spus: Cercurile agresive din S.U.A. — persistînd cu încăpățînare în politica lor de balansare pe marginea prăpastiei războiului și pline de ură împotriva poporului chinez liber — s-au angajat pe drumul acțiunilor agresive și provocărilor militare împotriva R. P. Chineze în regiunea Taivanului.

În fața acestor acțiuni războinice, toate țările socialiste își exprimă deplina solidaritate cu hotărîrea R. P. Chineze de a da riposta cuvenită agresorilor imperialiști. Declarația președintelui Consiliului de Miniștri al U.R.S.S., tov. N. S. Hrușciov, care a arătat că orice atac împotriva Chinei populare, marii prietene și vecine a Uniunii Sovietice, va fi considerat ca un atac împotriva Uniunii Sovietice, constituie o expresie a legăturilor in-

(Continuare în pag. 3-a)

La deschiderea noului an universitar

Acad. Iorgu Iordan
Rectorul Universității „C. I. Parhon"

În dimineața aceasta pe tot cuprinsul țării își reiau activitatea instituțiile de învățămînt superior. Studenții, alături de cadrele didactice, încep astăzi un nou an universitar, un nou an de studiu în care tinerii își vor completa și desăvîrși cunoștințele pentru buna pregătire necesară viitoarei lor profesiuni.

Redeschiderea cursurilor în instituțiile de învățămînt superior se desfășoară în toamna aceasta odată cu aniversarea unui deceniu de la elaborarea și aplicarea reformei învățămîntului din R.P.R. Alături de atîtea alte acte revoluționare și această reformă a fost posibilă și a devenit necesară numai după înlăturarea definitivă a orînduirii burghezo-moșierești și instaurarea regimului de democrație populară.

Școala servește mai mult decît orice altă instituție de cultură la crearea și dezvoltarea ideologiei de clasă, factor decisiv în lupta pentru transformarea socială și politică a unei țări. Acest adevăr apare și mai clar în cazul învățămîntului superior, care are menirea să formeze cadre științifice, tehnice și politice necesare construirii unei societăți noi.

Unul dintre principiile reformei a fost crearea unui învățămînt accesibil în primul rînd fiilor și fiicelor de muncitori și de țărani muncitori, adică acelor elemente care mai înainte nu puteau pătrunde decît cu totul întîmplător și sporadic în învățămîntul superior. De aceea acestor tineri li s-au creat tot felul de înlesniri de ordin material, despre care vom aminti mai încolo.

Legătura dintre teorie și practică se realizează cu ajutorul cursurilor și al seminariilor, respectiv al lucrărilor de laborator, de clinică, etc., în așa fel încît cunoștințele căpătate de studenți la lecțiile teoretice se verifică și se adîncesc la seminarii, lucrări de laborator, etc.

Deoarece institutele de învățămînt superior urmăresc formarea de cadre științifice, reforma din 1948 înlesnește pregătirea studenților în acest sens prin crearea de cercuri științifice studențești, ai căror membri prezintă lucrări originale la ședințele cercului respectiv, condus de un profesor și ajutat în munca lui de cadre didactice mai tinere. În ultimii ani s-au organizat sesiuni științifice, la fel cu ale profesorilor, atît pe institute de învățămînt superior, cît și pe centre universitare sau pe țară, cu premii și evidențieri pentru lucrările cele mai valoroase. Unele dintre acestea se tipăresc în reviste și ajung astfel la cunoștința unui public mai larg, fapt care constituie o încurajare pentru autorii lor și un îndemn pentru studenții mai puțin încrezători în forțele proprii.

Activitatea științifică a corpului didactic a devenit o obligație la fel de riguroasă ca și munca didactică, făcînd parte din planul anual al institutului de învățămînt superior respectiv și fiind supusă unui control din partea autorității școlare superioare. În legătură cu aceasta trebuie arătat că obligatorie este și redactarea cursurilor în vederea multiplicării lor. Se știe că înainte de reformă se tipăreau foarte puține cursuri și mai totdeauna cu scopuri lucrative. Astăzi, Ministerul Învățămîntului și Culturii pune profesorilor la dispoziție litografia și tipografia lui, cu drepturi de autor, pentru publicarea cursurilor, dat fiind că această operație a încetat de a mai fi o afacere personală.

Urmarea aplicării acestui principiu este existența unui foarte mare număr de cursuri, manuale și tratate puse la dispoziția studenților, care au astfel posibilitatea de a-și pregăti examenele în cele mai bune condiții. Bineînțeles, munca lor nu se limitează la însușirea materiei predate de profesori, ci se amplifică prin folosirea unei bibliografii menite să le lărgească orizontul științific. La întocmirea cursurilor se ține seamă nu numai de conținutul lor, aș zice strict material, de fapte și de probleme, ci și de interpretarea acestui conținut, potrivit concepției materialismului dialectic și istoric. Pentru a ajuta pe profesori s-au organizat în acest sens cursuri sub diverse forme de filozofie marxistă, cu rezultate, în general, mai mult decît satisfăcătoare. Pregătire filozofică de același fel și cu același scop se face și studenților, prin catedrele de științe sociale (socialism științific, economie politică, materialism dialectic și istoric). Menirea lor este dublă: pe de o parte, așa cum am spus deja, să înlesnească interpretarea justă, cu adevărat științifică a fenomenelor naturale și sociale, iar pe de alta să facă educația comunistă a tineretului.

Realizarea legăturii dintre teorie și practică se face nu numai cu ajutorul seminariilor, al laboratoarelor, etc., așa cum spuneam aici mai sus. Toți studenții sînt obligați să ia, într-un fel ori altul, contact cu realitatea materială a viitoarei lor profesiuni, aceasta în ultimii ani de studiu, cînd ei posedă suficiente cunoștințe teoretice. Cîteva exemple. Studenții Facultății de Matematică-Fizi-

(Continuare în pag. 2-a)

După o vacanță binemeritată, plăcută și odihnitoare, tinerii din instituțiile de învățămînt superior reincep astăzi un nou an de învățămînt. O nouă perioadă în care ei își vor îndrepta eforturile pentru o cît mai temeinică însușire a cunoștințelor predate la cursuri și seminarii, pentru o bună pregătire profesională necesară viitoarei lor profesiuni. Foto: M. POPESCU

„Zilele culturii romînești" la Stalino, Vinnița și Cernăuți

Corespondență telefonică specială pentru „Romînia liberă"

In aceste zile, orașul minerilor ucrainenei — Stalino a îmbrăcat straie de sărbătoare. Un grup din delegația română a oamenilor de cultură, care vizitează în prezent R.S.S. Ucraineană a sosit în localitate pentru a participa la o adunare festivă consacrată „Zilelor culturii romînești" în Ucraina. Adunarea a luat sfîrșit cu un mare concert la care și-au dat concursul artiști romîni printre care Zenaida Palli, Octav Enigărescu, Gaby Grubea și alții, artiști sovietici din Donbas și artiști amatori din orașul Stalino.

Ieri, artiștii romîni au prezentat un frumos spectacol în fața minerilor de la mina nr. 10. Solii poporului romîn, artiști și membri ai delegației culturale, s-au interesat de condițiile de muncă ale minerilor, de succesele obținute în lupta pentru extragerea de cît mai mult cărbune. Membrii delegației au vizitat apoi orășelul minerilor, clubul, grădinița de copii și cîteva locuințe ale muncitorilor. Ei au fost întîmpinați pretutindeni cu cea mai mare dragoste.

— Bunicul meu, tata și eu, toți am fost mineri — a spus un membru al delegației romîne, Ștefan Kovacs din Petroșani. De aceea eu pot aprecia tot ce am văzut aici. Mina voastră este o întreprindere exemplară de o înaltă calificare. Noi trebuie să învățăm de la voi. Aici am văzut cu ochii cum se șterge granița dintre munca intelectuală și munca fizică.

În semn de prietenie delegații romîni au înmînat reprezentanților minerilor sovietici cîteva daruri. Minerii ucraineni au dăruit prietenilor din Romînia cîte o lampă de miner.

În orașul Vinnița, unul din cele mai mari centre ale industriei zahărului din Ucraina, au fost prezentate cu mare succes două spectacole ale formației Ansamblului de cîntece și dansuri populare al Forțelor Armate ale R.P.R. Cu ocazia „Zilelor culturii romînești", în parcul orășenesc a avut loc o seară festivă consacrată prieteniei romîno-sovietice. În cinematografele orașului a început Festivalul filmului romînesc. O mare și frumoasă expoziție a cărții romînești s-a deschis la biblioteca regională „Timireazev".

Manifestări închinate „Zilelor culturii romînești" continuă și în alte orașe din Ucraina. Zilele acestea la Cernăuți în cel mai mare cinematograf din oraș, „Ucraina", a fost inaugurat Festivalul filmului romînesc. La festivitatea inaugurării au luat parte membri ai delegației romîne: compozitorul Radu Paladi, Ioana Stancoveanu, vicepreședinte al sfatului popular al regiunii Craiova și Vasile Moca, șef de serviciu în Ministerul Învățămîntului și Culturii.

În orașul Zaporojie și-a terminat turneul Teatrul Național „I. L. Caragiale" din București. Oamenii muncii din oraș au vizionat cinci spectacole în interpretarea artiștilor romîni: „O scrisoare pierdută" de I. L. Caragiale, „Revizorul" de Gogol, „Steaua fără nume" de Mihail Sebastian, „Anii negri" de Aurel Baranga și Nicolae Moraru și „Bădăranii" de Carlo Goldoni. Toate aceste spectacole s-au bucurat de un mare succes. Ieri Teatrul Național „I. L. Caragiale" a plecat în turneu la Moscova.

IVAN NEDEALCOV

Kiev, 30 septembrie 1958

Vizitele delegației Seimului R.P. Polone

★ ★

La uzinele „23 August" și la combinatul agro-alimentar „30 Decembrie"

Începînd vizitele de prietenie pe care le face în țara noastră la invitația Marii Adunări Naționale a R. P. Romîne, membrii delegației Seimului R. P. Polone, în frunte cu mareșalul Seimului, Czeslaw Wycech, au fost marți dimineața oaspeții metalurgiștilor de la uzinele „23 August" din Capitală.

La sosire, membrii delegației Seimului R. P. Polone au fost întîmpinați de ing. Aurel Bozgan, directorul general al uzinelor, Emilian Florea, secretarul Comitetului de partid, C. Tănase, vicepreședinte al Comitetului de întreprindere precum și de numeroși reprezentanți ai muncitorilor, tehnicienilor și inginerilor din această mare unitate a industriei noastre socialiste.

În cadrul unei scurte consfătuiri care a avut loc la direcția generală a uzinelor, parlamentarii polonezi au luat cunoștință de profilul întreprinderii, de producția și procesul tehnologic al uzinelor. Oaspeții s-au interesat îndeaproape de probleme privind organizarea muncii, pregătirea profesională a cadrelor, salarizarea muncitorilor, de stadiul construcției de locuințe muncitorești.

Oaspeții au vizitat apoi principalele sectoare de producție ale întreprinderii. La secția forje ca și la secția sculărie, la secția vagoane, ca și la secția mecanică, parlamentarii polonezi s-au întreținut îndeaproape cu muncitorii, interesîndu-se de specificul muncii lor, de condițiile în care lucrează.

La plecare, metalurgiștii uzinelor „23 August" au oferit în dar parlamentarilor polonezi un album cu fotografii, redînd aspecte din munca și viața lor, iar oaspeții polonezi au oferit pentru clubul întreprinderii discuri cu imprimări din cele mai cunoscute cîntece interpretate de renumitul ansamblu polonez „Mazowsze".

Membrii delegației parlamentare poloneze au vizitat apoi combinatul agro-alimentar „30 Decembrie" din apropierea Bucureștiului. Aici, oaspeții au fost salutați de primul secretar al Comitetului regional București al P.M.R., Gh. Necula, precum și de directorul combinatului, Alexandru Enciu.

Membrii delegației parlamentare poloneze au vizitat cu mult interes diferitele secții de producție ale combinatului — sectorul legumicol, zootehnic, de industrializare a produselor vegetale și animale etc., interesîndu-se îndeaproape de producția combinatului, de gama sortimentelor sale, de contribuția combinatului la aprovizionarea pieții și sprijinirea unităților agricole cooperatiste, de rentabilitatea întreprinderii.

La plecare, membrii delegației parlamentarilor polonezi au oferit în dar muncitorilor combinatului un aparat de radio portativ, produs al industriei electrotehnice poloneze.

În timpul vizitelor, oaspeții polonezi au fost însoțiți de deputații Marii Adunări Naționale Petre Drăgoescu, vicepreședinte al Marii Adunări Naționale și Dumitru Simulescu, Mircea Biji, secretarul general al Marii Adunări Naționale, precum și de Janusz Zambrowicz, ambasadorul R.P. Polone la București.

(Agerpres)

Depunerea unei coroane de flori la Monumentul Eroilor Patriei

Marți dimineață, membrii delegației parlamentare poloneze în frunte cu mareșalul Seimului R. P. Polone, Czeslaw Wycech au depus o coroană de flori la Monumentul Eroilor Patriei.

Oaspeții au fost însoțiți de deputații Marii Adunări Naționale, Petre Drăgoescu, vicepreședinte al Marii Adunări Naționale, și Dumitru Simulescu, precum și de Dumitru Diaconescu, președintele sfatului popular al Capitalei.

La solemnitate au asistat membrii Ambasadei R. P. Polone la București, în frunte cu ambasadorul Janusz Zambrowicz.

Delegația parlamentară poloneză a depus la monument o coroană de garoafe albe și roșii. Pe panglicile coroanei, în limba polonă erau înscrise cuvintele „Neînfricaților eroi ai Republicii Populare Romîne, din partea Seimului R. P. Polone". Cei prezenți au păstrat un moment de reculegere.

(Agerpres)

Cuvîntarea acad. Atanase Joja la posturile de radio și televiziune

Marți seara, tovarășul acad. Atanase Joja, vicepreședinte al Consiliului de Miniștri, ministrul Învățămîntului și Culturii, a vorbit la posturile de radio și televiziune despre noul an universitar care se deschide la 1 octombrie.

Vorbitorul a arătat că în anii regimului de democrație populară învățămîntul superior din țara noastră a cunoscut o largă dezvoltare, ca urmare a condițiilor create de partid și guvern. Numărul studenților cuprinși în învățămîntul superior a crescut cu 300 la sută, ajungînd în anul universitar 1957—1958 la 81.000, fii de muncitori și țărani muncitori reprezentînd majoritatea studențimii noastre. Numărul instituțiilor de învățămînt superior a crescut, de asemenea, în țară existînd acum 35 de instituții cu 96 de facultăți. S-au creat largi posibilități naționalităților conlocuitoare de a-și dezvolta cultura în limba maternă.

Tov. acad Atanase Joja a arătat că în noul an universitar se va acorda o mare atenție îmbinării cunoștințelor teoretice cu activitatea practică. El a urat cadrelor didactice din învățămîntul superior succes deplin în munca de formare a noii intelectualități legate de năzuințele poporului muncitor, iar studenților, muncă rodnică și cît mai bune rezultate la învățătură.

(Agerpres)

Sport

„Cursa Victoriei"

Competiția ciclistă internațională „Cursa Victoriei" a continuat marți cu disputarea etapei a II-a pe ruta București—Giurgiu—București (121 km). Cu 20 km înainte de sosire patru alergători: Hora, Dobrescu, C. Moiceanu și M. Voinea au reușit să evadeze din pluton. La sprintul final a cîștigat Ion Hora (Victoria) cronometrat cu timpul de 3h 06'41". Grosul plutonului a sosit după aproximativ 1 minut.

În clasamentul general pe primul loc a trecut V. Dobrescu (C.C.A.) — 7h 21'23", urmat de C. Moiceanu (Dinamo) la 10", M. Voinea (Dinamo) la 20", Rendl (Dukla-Brno) la 39" și Șelaru (Dinamo) la 49".

Pe echipe conduce Dinamo București cu 22h 05'54". Urmează Victoria la 53", C.C.A. la 53", Flota Gdyna la 1'42", Dukla Brno la 1'42".

Astăzi se desfășoară etapa a III-a București—Găești—București (150 km).

(Agerpres)

Astăzi în sala Floreasca o triplă întîlnire internațională

Spectatorii bucureșteni vor avea prilejul să urmărească astăzi în sala Floreasca o triplă întîlnire internațională între reprezentativele de lupte clasice, volei masculin și feminin ale orașului Chișinău și ale unor cluburi din Capitală. Programul manifestărilor care începe la ora 16,30 se prezintă astfel: Lupte clasice: Cetatea lui Bucur—Chișinău; volei feminin: Progresul București—Chișinău și volei masculin: Cetatea lui Bucur—Chișinău.

Ştiri

● Marți seara a avut loc la Timișoara întîlnirea internațională de box dintre echipa R.P.F. Iugoslavia și echipa secundă a R. P. Romîne. Victoria a revenit cu scorul de 12—8 echipei iugoslave.

● Astăzi pe stadionul Republicii, loturile reprezentative de fotbal ale R. P. Romîne susțin meciuri de antrenament. La ora 14 lotul de tineret se va întîlni cu o echipă a lotului B iar la ora 16 lotul A va juca cu lotul B.

● Cu prilejul unui concurs atletic desfășurat la Harkov cunoscutul atlet sovietic Otto Grigalka a stabilit un nou record unional la aruncarea discului cu performanța de 56,94 m. Rezultatul lui Grigalka este unul dintre cele mai bune înregistrate anul acesta în Europa

Tragerea la sorți a libretelor C.E.C. cu cîștiguri

La 30 septembrie a.c. a avut loc în Capitală tragerea la sorți trimestrială și tragerea suplimentară a libretelor de economii C.E.C. cu cîștiguri.

La tragerea la sorți trimestrială au ieșit cîștigătoare libretele ale căror numere au următoarele terminații:

564 cu 250%; 868 cu 200%; 079; 121; 239; 351; 408; 636; 797 și 900 cu 100%.

La tragerea suplimentară au ieșit cîștigătoare libretele de economii C.E.C. ale căror numere au următoarele terminații:

0650 cu 100%

Toate cîștigurile se calculează față de soldul mediu trimestrial al libretelor ieșite cîștigătoare la aceste două trageri. Viitoarea tragere la sorți trimestrială a libretelor de economii C.E.C. cu cîștiguri va avea loc la 31 decembrie 1958.

Pe șantierul unui nou centru de finisaj

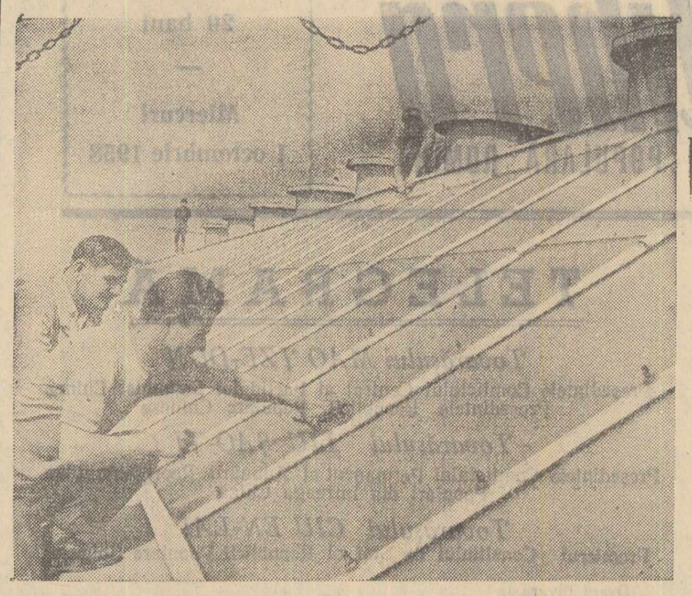

La filatura „Dacia" din Capitală este în curs de construcție unul din cele mai moderne centre de finisaj din țară. Constructorii acestui șantier grăbesc lucrul pentru a termina și da în exploatare halele la timpul fixat.

În clișeu: Echipa maistrului tinichigiu Nicolae Bălăceanu lucrînd la izolarea luminatoarelor noilor hale de finisaj.

Foto: M. POPESCU

Imprimări de discuri cu participanți la Concursul și Festivalul „George Enescu"

După ce a realizat imprimări de discuri cu unii din laureații Concursului Internațional George Enescu (Mihail Voskresenski — pian, Solomon Snitkovski — vioară), precum și cu unii din participanții la Festival (dirijorii Carlo Felice Cillario și pianistul Pavel Serebreakov), „Electrecord" urmează să realizeze în zilele următoare imprimări cu cîștigătorul concursului de pian, Li Min-cean. Sînt prevăzute înregistrări ale principalelor piese prezentate de pianistul chinez în cadrul celor trei etape ale concursului: Sonata op. 110 de Beethoven, Sonata de Liszt, Suita op. 10 de Enescu, Toccata de Paul Constantinescu, Variațiuni de Liu Tzuan și Rapsodia pe o temă de Paganini de Rachmaninov, cu acompaniamentul orchestrei Simfonice a Cinematografiei dirijată de Mircea Cristescu.

În afară de acestea mai este prevăzută imprimarea Concertului nr. 3 în do minor pentru pian și orchestră de Beethoven cu acompaniamentul aceleeași orchestre dirijate de Edgar Cosma.

La deschiderea noului an universitar

(Urmare din pag. 1-a)

că, fac practică în Institutul de Fizică Atomică al Academiei R.P.R., la Observatorul Astronomic și în Institutul Meteorologic, cei de la Facultatea de Științe Naturale în diverse stațiuni, anume organizate, ale Universității „C. I. Parhon", cei de la Facultatea de Geologie-Geografie, pe teren, în locuri dinainte stabilite, etc. Chiar studenții facultăților cu profil în aparență exclusiv teoretic, cum sînt Istoria sau Filozofia, iau legătură cu domeniile de activitate unde urmează să lucreze după terminarea studiilor: unii în biblioteci, în arhive, etc., alții în cadrul organizațiilor obștești din raza sfaturilor populare.

O atenție din ce în ce mai mare se acordă componenței sociale a masei studențești. Pentru a ușura accesul la universitate al fiilor clasei muncitoare, regimul nostru a creat un mare număr de burse. În anul universitar trecut s-au acordat studenților Universității „C. I. Parhon" 3060 burse de stat, 440 ale sfaturilor populare și ale întreprinderilor socialiste, 120 burse pentru studenții străini, 30 burse excepționale („republicane", „N. Bălcescu", „Gh. Gheorghiu-Dej") pentru merite deosebite la învățătură. Trebule adăugate și cele 1600 sporuri acordate studenților care au obținut la examen calificativele „foarte bine" și „bine".

Aceste importante ajutoare materiale sînt, de fapt, mai mari decît arată cifrele, dacă ținem seama de faptul că studenții ale căror familii nu trăiesc în București stau în cămine și iau masa la cantine în condiții foarte convenabile din punctul de vedere al costului. Universitatea noastră a avut în 1957-58 șase cămine cu un număr total de 2620 locuri și patru cantine cu o capacitate de 2400 locuri.

Trebuie adăugate, în sfîrșit, asistența medicală și cea socială, care nu implică, evident, nici o cheltuială din partea studenților, grija pentru educația lor multilaterală prin cluburi și case de cultură, cluburi sportive etc. În vara acestui an au fost trimiși la stațiuni de odihnă și la case sanatoriale 610 studenți.

În acest fel pregătirea cadrelor necesare pentru construirea socialismului este asigurată în condițiile cele mai favorabile cu putință. Roadele așteptate au început să se vadă încă din primii ani ai aplicării reformei și ele sînt pe zi ce trece mai mari, mai bogate.

Putem privi cu încredere viitorul. Rezultatele de pînă acum ale aplicării reformei din 1948 ne dau dreptul să fim optimiști. Căci marxismul — care stă la baza învățămîntului nostru superior — însemnează dezvoltare continuă, progres neîntrerupt, înlocuirea a ceea ce este sau devine vechi, prin noul impus de realitatea obiectivă.

Cu convingerea că aceasta este singura cale capabilă să asigure o dezvoltare permanentă instituțiilor noastre de învățămînt superior, pășim astăzi într-un nou an universitar, la sfîrșitul căruia dorim să avem cît mai multe succese pe linia bunei pregătiri profesionale și educării comuniste a tineretului nostru.

Armata populară — scut al cuceririlor revoluționare ale poporului muncitor

A devenit o tradiție scumpă ca în fiecare an, poporul romîn să sărbătorească Ziua Forțelor Armate ale Republicii Populare Romîne — apărătoare de nădejde a cuceririlor noastre socialiste, a independenței și suveranității patriei.

Sărbătorirea Zilei Forțelor Armate ale R.P.R. constituie totodată pentru poporul nostru muncitor un prilej de manifestare a dragostei și atașamentului față de Partidul Muncitoresc Romîn, organizatorul și conducătorul Forțelor Armate ale Republicii Populare Romîne.

Gloria de care s-au acoperit ostașii armatei romîne în luptele purtate după 23 August 1944, alături de victorioasa Armată Sovietică, pînă la victoria finală asupra Germaniei fasciste, va rămîne pentru totdeauna neștearsă din inima poporului nostru; ei au îmbogățit cu noi fapte de vitejie și eroism nobilele tradiții de luptă ale poporului romîn pentru libertate și independență națională.

În focul luptei comune împotriva trupelor fasciste a luat naștere și s-a cimentat puternica frăție de arme dintre ostașii romîni și ostașii sovietici, continuare superioară, strălucită, a străvechilor relații militare romîno-ruse.

Armata patriei noastre este o armată de tip nou, legată organic de popor, devotată cu trup și suflet oamenilor muncii. Ea este armata muncitorilor și țăranilor muncitori, armata frației dintre poporul romîn și minoritățile naționale, educată în spiritul patriotismului socialist și al internaționalismului proletar.

Armata noastră populară este instrumentul principal al apărării hotarelor țării, al muncii pașnice și constructive a poporului nostru muncitor împotriva oricărui dușman.

Această misiune de onoare umple de mîndrie inimile militarilor noștri. Ce cinste poate fi mai mare pentru oricare fiu al poporului muncitor, decît aceea de a fi apărător al patriei sale libere, al muncii pline de avînt pentru construirea socialismului, pentru bunăstarea și fericirea celor ce muncesc!

Militarii Forțelor noastre Armate, recunoscători partidului și guvernului pentru marile drepturi și libertăți de care se bucură, la fel ca oricare om al muncii din țara noastră, conștienți de înalta lor misiune, își încecesc eforturile în munca de ridicare a nivelului pregătirii de luptă și politice, a măiestriei lor militare, pentru sporirea puterii de luptă a subunităților și unităților, pentru întărirea capacității de apărare a patriei.

Pentru abnegația cu care-și slujesc patria, numeroși soldați, sergenți și ofițeri au fost distinși de guvern și partid cu diferite ordine și medalii ale Republicii noastre Populare. Tot mai mulți militari în termen, infanteriști artileriști, tanchiști, vînători de munte, aviatori și marinari, obținînd rezultate tot mai bune în pregătirea de luptă și politică poartă pe piepturile lor, drept răsplată a unei munci rodnice, semnul onorific de „militar de frunte".

Armata noastră Populară, prin grija partidului, a devenit o adevărată școală a poporului, o adevărată școală de educație patriotică și cetățenească. Iubindu-și fierbinte patria, militarii armatei noastre prețuiesc și trecutul ei de luptă. Tradițiile create și îmbogățite de-a lungul secolelor prin lupta poporului pentru libertate, dreptate și progres social, sînt cinstite și duse mai departe de către militari. Faptele strămoșilor îi învață să apere ca pe cel mai scump lucru libertatea țării și a poporului, să urască pe dușmani iar dacă interesele patriei o cer, să nu-și cruțe nici sîngele și nici chiar viața.

Militarii Forțelor noastre Armate prețuiesc ca pe lumina ochilor prietenia și frăția de arme romîno-sovietică, prietenia cu militarii armatelor țărilor de democrație populară. Alături de Armata Sovietică și armatele frățești ale țărilor socialiste participante la Tratatul de la Varșovia, militarii Forțelor noastre Armate sînt chemați să apere interesele lagărului păcii și socialismului. Această mare răspundere le sporește mîndria, le insuflă noi puteri. Ei fac totul pentru a se arăta demni de misiunea încredințată. În același timp, ei urmăresc cu simpatie lupta oamenilor muncii de pretutindeni pentru pace și o viață mai bună, pentru eliberare națională și socială.

De ziua Forțelor Armate ale R.P.R., militarii se prezintă cu un bogat bilanț de realizări în pregătirea de luptă și politică, în ridicarea puterii combative a subunităților și unităților.

În cinstea Zilei Forțelor Armate, în toate unitățile și subunitățile s-a intensificat și mai mult întrecerea socialistă între militari și subunități. Rezultatele acestei acțiuni patriotice se oglindesc în sporirea numărului de militari și subunități de frunte, în reducerea baremurilor la diferite categorii de instrucție, în realizarea de noi și însemnate economii.

Muncind cu avînt pentru înfăptuirea operei de construire a socialismului, poporul nostru are nevoie de liniște și pace. El nu uită însă nici o clipă de uneltirile războinice ale cercurilor imperialiste și, la fel ca toate celelalte țări socialiste, își ține mereu trează vigilența. Fermitatea și hotărîrea poporului nostru de a apăra pacea se afirmă din nou, cu deosebită tărie, în aceste zile, cînd imperialiștii americani au trecut la provocări militare împotriva Republicii Populare Chineze. În orașele și satele patriei au avut loc demonstrații populare prin care oamenii muncii au cerut cu hotărîre imperialiștilor să-și retragă imediat trupele din strîmtorile Taivanului. Imperialiștii nu trebuie să uite că viteazul popor chinez și armata lui sînt ferm hotărîți să-și apere cu toate forțele libertatea și integritatea statului lor, că alături de poporul chinez stă puternicul lagăr socialist și oamenii doritori de pace din lumea întreagă.

Sărbătorind Ziua Forțelor Armate ale R.P.R., militarii armatei noastre, alături de poporul muncitor, strîns uniți în jurul partidului și guvernului, luptă neobosiți pentru întărirea continuă a capacității de apărare a patriei noastre, pentru a fi gata să apere oricînd mărețele înfăptuiri socialiste ale poporului romîn și securitatea lagărului socialist, cea mai de preț cucerire a oamenilor muncii din lumea întreagă.

Ședința plenară a C. C. al Crucii Roșii

Marți a avut loc ședința plenară lărgită a C.C. al Crucii Roșii. Dr. Octavian Belea, președintele Crucii Roșii a R.P.R. a prezentat raportul comitetului executiv asupra felului cum au fost îndeplinite pînă în prezent hotărîrile Congresului Crucii Roșii din iunie 1956.

Din raport a reieșit că numărul membrilor de Cruce Roșie a crescut în acești doi ani cu peste 750.000, ajungînd la aproape 2.250.000. În cadrul „Săptămînii Crucii Roșii", au participat la diferite acțiuni ale Crucii Roșii aproape 900.000 de cetățeni. Peste 21.000 medici și echipieri s-au deplasat în cadrul „Săptămînii Crucii Roșii" anul acesta, la sate, unde au dat consultații și sfaturi în respectarea normelor igienico-sanitare.

Crucea Roșie, a R.P.R a desfășurat în această perioadă și o susținută activitate internațională; a stabilit relații de colaborare cu majoritatea societăților de Cruce Roșie, care fac parte din Liga Societăților de Cruce Roșie; a organizat expoziții cu aspecte din activitatea Crucii Roșii și realizări ale regimului democrat-popular din țara noastră pe tărîm medico-sanitar, la Geneva, Toronto, Bonn, Viena, New Delhi, Roma; a participat la expozițiile internaționale de Cruce Roșie din Cehoslovacia, Anglia, Peru, Elveția, Italia, Ungaria și Belgia.

Ca o recunoaștere a activității sale pe plan internațional, organizația Crucii Roșii Romîne a fost aleasă membru activ în comitetul consultativ de igienă și în comitetul financiar de pe lîngă Liga Societăților de Cruce Roșie.

Plenara a luat o serie de hotărîri pentru dezvoltarea și îmbunătățirea activității organizațiilor de Cruce Roșie din țară, printre care: mărirea numărului membrilor de Cruce Roșie; instruirea unui număr de cel puțin 350.000 membri de Cruce Roșie, în fiecare an; mărirea numărului posturilor sanitare pînă la 50.000, sporirea numărului grupelor sanitare în mediul rural, în așa fel ca pînă la sfîrșitul anului 1961 să fie organizată cîte o grupă sanitară în fiecare circumscripție sanitară.

Lista oficială de cîștiguri

la obligațiunile C.E.C. 5% cu cîștiguri
Tragerea de bază din 30 septembrie 1958

Nr. cîștigurilor	Nr. seriei	Nr. obligațiunii cîștigătoare	Valoarea cîștigurilor — Parțială
1	03899	22	75.000
1	22103	18	50.000
1	06633	12	25.000
1	09700	05	25.000
1	15877	16	25.000
1	00384	45	10.000
1	02139	21	10.000
1	18280	43	10.000
1	20292	29	10.000
1	24589	35	10.000
	terminația seriei		
25	710	41	5.000
25	843	47	5.000
250	33	13	1.000
250	78	80	1.000

Cîștigurile de mai sus revin obligațiunilor de bază de 200 lei.

Obligațiunile cîștigătoare, în valoare fracționară de 100, 50 și 25 lei, cîștigă 1/2, 1/4 respectiv 1/8 din cîștigurile de mai sus.

INFORMAȚII

La 30 septembrie 1958, delegația culturală a Uniunii Birmane, sosită recent în Republica Populară Romînă, în frunte cu ministrul adjunct al Educației și Culturii, U Ba Kyaw, a fost primită de vicepreședintele Consiliului de Miniștri și ministrul Învățămîntului și Culturii, Atanase Joja. La primire a fost de față Ștefan Bălan, adjunct al ministrului Învățămîntului și Culturii.

Marți, delegația culturală din Uniunea Birmană, în frunte cu U Ba Kyaw, ministrul adjunct al Educației și Culturii, și-a continuat vizitele în Capitală. În cursul dimineții oaspeții au vizitat Institutul politehnic, Institutul de petrol, gaze și geologie și cartierul de locuințe muncitorești din Ferentari. După amiază membrii delegației au făcut o vizită la Muzeul de Artă al R. P. Romîne și la Casa de cultură a studenților „Grigore Preoteasa", iar seara au asistat la un spectacol de păpuși la Teatrul Țăndărică.

★

Anul acesta pe lîngă Trustul Regional de Construcții Ploești va funcționa în orașul Ploești o școală profesională de ucenici pentru meseriile: zidărie, dulgherie, instalații tehnico-sanitare, electricieni lumină și forță. La această școală se pot înscrie tineri între 14—17 ani care sînt absolvenți ai școlilor de 7 ani. Pentru meseriile de zidar și dulgher se dau examene de admitere. Elevii vor beneficia de cazare și masă gratuită.

★

Delegația C.C. al Comsomolului din R.S.S. Moldovenească, condusă de Vasile Buga, prim-secretar al C.C. al Comsomolului din R.S.S. Moldovenească, care ne vizitează țara la invitația C.C. al U.T.M., a sosit marți în regiunea Pitești.

★

La Mediaș se construiește o nouă fabrică de salam de iarnă. Cele 6 hale sînt prevăzute cu utilaje moderne pentru prelucrarea cărnii.

Noua fabrică, a cărei construcție se află la roșu, va intra în funcțiune încă anul acesta.

★

Zilele acestea, o delegație a Academiei R.P. Romîne, formată din acad. Al. Graur, directorul Editurii Academiei R.P. Romîne, și prof. D. M. Pippidi, a părăsit Capitala pentru a participa la Congresul de filologie clasică de la Budapesta.

★

La Sighișoara a luat ființă o secție a Școlii Populare de Artă din Orașul Stalin care funcționează începînd din anul acesta.

După un turneu plin de succes întreprins în R. D. Germană, Ansamblul sfatului popular al Capitalei a dat în cursul zilei de 30 septembrie ultimul său spectacol la „Sporthalle" din Berlin, după care ansamblul urmează să se reîntoarcă în țară.

★

Marți după amiază Expoziția „Arta revoluționară Ungară", deschisă în sala Dalles sub auspiciile Institutului romîn pentru relațiile culturale cu străinătatea, a fost vizitată de tovarășii Ștefan Voitec, Atanase Joja, vicepreședinți ai Consiliului de Miniștri, Gh. Stoica, secretarul Prezidiului Marii Adunări Naționale, P. Costache, Gh. Diaconescu, A. Vijoli, miniștri, M. Ralea, președintele I.R.R.C.S., D. Ionescu, șeful Ceremonialului de Stat.

De asemenea expoziția a fost vizitată de șefii unor misiuni diplomatice acreditați la București și alți membri ai corpului diplomatic.

Ambasadorul Republicii Populare Ungare la București Ferenc Keleti a vorbit despre valoarea artistică a lucrărilor cuprinse în cadrul expoziției.

★

Recent a apărut în Editura Medicală lucrările: *„Chirurgia traumatismelor mîinii"* de T. Teodoriu și P. Borș, *„Lucrări practice și metode experimentale de fiziopatologie"* de H. Czopp și alții și *„Contribuții la studiul interrelațiilor funcționale dintre stomac, duoden și pancreas"*, de Victor Nicolaescu.

★

Ieri dimineață a părăsit Capitala, îndreptîndu-se spre Moscova, pianistul sovietic Iacov Zak, care a participat la Festivalul și Concursul Internațional George Enescu. Pianistul sovietic va pleca apoi în R. P. Polonă pentru a participa la Festivalul Internațional „Toamna la Varșovia" ce se va desfășura între 27 septembrie și 5 octombrie.

★

Din fondul întreprinderii, trustul de construcții edilitare și hidrotehnice Constanța, a început zilele acestea pe faleza din apropierea Cazinoului, construirea unui bloc pentru salariații trustului. Blocul va fi terminat în cinstea zilei de 30 Decembrie.

★

La Muzeul Unirii din Iași s-a deschis o expoziție intitulată „10 ani de la reforma învățămîntului". În cele 5 saloane ale expoziției numeroase grafice, panouri și fotografii înfățișează realizările dobîndite pe drumul desvoltării învățămîntului în regiunea Iași în ultimii 10 ani.

La spitalul de adulți din Arad, s-a amenajat și pus în funcțiune secția de boli contagioase cu o capacitate de 105 locuri. În secție sînt amenajate saloane mici, prevăzute cu toate dependințele, în așa fel încît să se asigure bolnavilor o izolare completă.

★

Tînărul pianist chinez Li Min-cean, laureat al primului Concurs „George Enescu", a dat marți seara în sala de concerte a Ateneului R.P. Romîne un recital care a cuprins Preludiu și Fuga în la minor de Bach, Sonata opus 110 de Beethoven, Variațiuni de Lin Tuan și Suita opus 10 de George Enescu. Publicul a aplaudat călduros interpretarea înzestratului artist chinez.

★

În cadrul înregistrărilor prilejuite de Festivalul Internațional George Enescu, fabrica de discuri „Electrecord" a realizat prima imprimare cu Orchestra Filarmonică „George Enescu" dirijată de maestrul George Georgescu. S-a înregistrat Simfonia I-a de George Enescu.

★

Marți după amiază a avut loc în sala Filarmonicii de Stat „Oltenia" din Craiova o adunare festivă consacrată aniversării unui deceniu de la reforma învățămîntului. Cu acest prilej tov. N. Andrei, șeful secției de învățămînt și cultură a sfatului popular regional, a vorbit despre rezultatele obținute în învățămînt în ultimii 10 ani. Au fost înmînate apoi medalii și diplome unui număr de 40 cadre didactice.

★

În orașul Roman se apropie de sfîrșit construcția unui teatru în aer liber, cu o capacitate de 1.000 locuri. Construcția Casei de Cultură din aceeași localitate se află de asemenea într-o fază avansată. Finisajul exterior al clădirii este aproape gata, iar lucrările de finisaj interior se desfășoară cu intensitate.

★

În comisia mixtă de avizare din cadrul M.I.B.C. a fost prezentată spre omologare colecția noilor articole pentru anul 1959, aparținînd sectorului lînii și mătăsii. Această colecție cuprinde 161 articole noi de țesături de lînă în 800 poziții coloristice precum și 47 contexturi noi de țesături de mătase. În marea lor majoritate articolele cuprinse în colecție au fost avizate, urmînd să intre în producția de serie.

★

La tragerea de amortizare a asigurărilor de viață ADAS din 30 septembrie 1958, au ieșit următoarele opt combinații de litere: R.J.M.; P.O.N.; J.E.M.; P.Z.V.; P.P.I.; E.I.Z.; P.J.F.; W.X.L.;

★

Colectivul Teatrului de Stat din Timișoara va prezenta începînd de sîmbătă 4 octombrie, o serie de spectacole în Capitală, după următorul program:

În sala C.C.S.: *simbătă 4 octombrie*, ora 16: Viforul; *duminică 5 octombrie*, ora 16: Anii negri; *luni 6 octombrie*, ora 16,30: Dansatoarea, gangsterul și necunoscutul; *marți 7 octombrie*, ora 16,30: Ploșnița; ora 20: Viforul; *miercuri 8 octombrie*, ora 16,30: Ploșnița, ora 20: Anii negri.

În sala Teatrului Muzical „C Tănase"; *joi 9 octombrie*, ora 17: Dansatoarea, gangsterul și necunoscutul, ora 20: Ploșnița; *vineri 10 octombrie*, ora 17: Ploșnița, ora 20: Dansatoarea, gangsterul și necunoscutul.

★

Marți au sosit în Capitală, la invitația I.R.R.C.S., oaspeții uruguayeni Juan Carlos Pedimonte, profesor de istorie, scriitor și ziarist, și Irma de Rodriguez, profesoară și directoarea Teatrului de păpuși din Montevideo.

★

În orașul Sibiu s-a ridicat în ultimul timp o construcție modernă. Aici și-a început recent activitatea o nouă unitate de proiectări aparținînd întreprinderii „Iprochim". Ea va pune la dispoziția întreprinderilor chimice din regiunea Stalin și din țară proiectele de construcții și utilaje necesare acestora.

★

Astăzi dimineață se va deschide la Facultatea de Arhitectură din str. Biserica Enei, o expoziție închinată împlinirii a 10 ani de la reforma învățămîntului.

★

Comitetul Național pentru Apărarea Păcii din R.P.R. în colaborare cu Comisia Națională a R.P.R. pentru U.N.E.S.C.O. și Uniunea artiștilor plastici din R.P.R., organizează pentru miercuri 1 octombrie, orele 18, la Casa oamenilor de știință din Capitală, festivitatea aniversării a 300 de ani de la nașterea marelui pictor japonez Ogata Kohrin.

★

În cadrul planului de muncă pentru aplicarea convenției culturale dintre R. P. Romînă și R. P. Albania, în țara noastră se află un grup de cinci artiști de estradă albanezi. Artiștii albanezi vor da spectacole împreună cu colectivul Teatrului de estradă din București.

SPECTACOLE

TEATRE: **Teatrul de Operă și Balet al R.P.R. 19.30:** Călărețul de aramă; **Național I. L. Caragiale** (sala Comedia) **19.30:** Moralitatea d-nei Dulska; **Municipal** (sala Matei Millo) 20: A 12-a noapte; **Municipal** (sala Filimon Sîrbu) 20: Omul care aduce ploaie; **Armatei** (sala Magheru) 19.30: Ecaterina Teodorolu; **Muncitoresc C.F.R.** (sala Studio) 19.30: Napoli, orașul milionarilor; **Tineretului** 20: Viforul; **„C. Nottara"** (sala Libertatea) 20: Cumpăna; **Evreiesc de Stat** 20: Jurnalul Annei Frank; **Opereta** 19.30: Studentul cerșetor; **Țăndărică** (sala Orfeu) 16: Micul Muck; **Țăndărică** (sala Academiei) 16: Pățaniile unei păpuși de lemn; **„C. Tănaso"** (sala Savoy) 20: Te aștept diseară la concert; **„C. Tănase"** (sala Victoria) 20 Între noi femeile.

CINEMATOGRAFE: **Patria:** Agent secret la Canton; **Republica, Elena Pavel** (sală și grădină), **1 Mai** (sală și grădină): Ultima stație; **Magheru, I. C. Frimu** (sală și grădină), **Gh. Doja:** Lumina lui Octombrie; **V. Alecsandri** Roma, oraș deschis; completare: Livenii lui Enescu; **București, 13 Septembrie** (grădină): Invenție diabolică; **Lumina, Libertății** (sală și grădină): Prieteni de duminică; **Central, 8 Martie** (sală și grădină): Simpaticul nostru doctor; **Victoria, T. Vladimirescu** (grădină), **Flacăra:** Haiducii; **13 Septembrie** (sală), **Unirea** (sală și grădină): Serenada mexicană; **Maxim Gorki:** Ciclu de filme din țările orientale; **Timpuri Noi:** Sahara necunoscută, Țărmul însorit, Primii pași — **Joringe și Joringel; Tineretului:** Luna de miere; **Infrățirea între popoare:** La ordinele dvs. **Al. Popov:** Botagoz; **Grivița:** Lumini verzi; **Vasile Roaită** (sală și grădină): Un nou număr de atracție; **Cultural:** Cio Cio-san; **8 Mai:** Suflete tari; **Volga, Donca Simo** (sală și grădină): Inima nu uită; **C. David, Popular:** Pălăria lui Anatol; **Al. Sahia** (sală și grădină): Lupii; **Arta** (sală și grădină): Rio Escondido; **Munca, 16 Februarie:** Spioana din Hongkong; **Moșilor** (grădină), **Miorița, Olga Bancic:** Noile aventuri ale motanului încălțat; **23 August** (sală și grădină), **B. Delavrancea:** Comunistul; **Aurel Vlaicu:** Chemarea văzduhului; **G. Coșbuc** (grădină), **30 Decembrie:** Pe același drum; **Ilie Pintilie** (sală și grădină): Surprize pe stradă; **M. Eminescu:** Vagabondul (ambele serii); **N. Bălcescu** (sala și grădină), **Drumul Serii:** Două mame; **George Bacovia:** Micul acrobat.

TIMPUL PROBABIL

Institutul Meteorologic Central anunță pentru zilele de 2, 3 și 4 octombrie, următorul timp probabil:

În București: Vremea în încălzire cu cer mai mult senin la început, apoi schimbător. Vînt slab pînă la potrivit. Temperatura în creștere.

În țară: Vremea se va încălzi treptat în toată țara. Cer schimbător mai mult senin în sud-estul țării și cu înnourări mai accentuate în jumătatea de nord-vest a țării unde vor cădea ploi temporare, iar vîntul va prezenta intensificări. Temperatura în creștere, minimele vor oscila între 4 și 14 grade, iar maximele între 16 și 26 grade. Ceață locală.

A 9-A ANIVERSARE A PROCLAMĂRII R. P. CHINEZE

Adunare festivă consacrată aniversării R. P. Chineze

(Urmare din pag 1-a)

ternaționaliste de indestructibilă solidaritate care unesc țările socialiste. Orice încercare de a dezlănțui un atac impotriva Chinei populare, se va soldа prin zdrobirea agresorilor.

Provocările S.U.A. impotriva R. P. Chineze au stîrnit indignarea legitimă a poporului romîn. Pe întreg teritoriul patriei noastre în numeroase adunări oamenii muncii și-au exprimat protestul impotriva acestor provocări, solidaritatea cu lupta dreaptă a poporului chinez.

„Guvernul romîn — se spune în declarația guvernamentală publicată în presa de astăzi — protestează cu toată hotărîrea împotriva provocărilor S.U.A. îndreptate contra R.P. Chineze și consideră că e de datoria tuturor guvernelor să ceară încetarea imediată a acestor acțiuni agresive și retragerea forțelor militare americane din zona Taivanului.

Guvernul și poporul romîn consideră că eliberarea Taivanului, insulelor Penhuledao și a celorlalte teritorii naționale asupra cărora drepturile suverane ale R.P. Chineze sînt de necontestat, este o problemă internă a poporului chinez și orice încercare de amestec constituie o inadmisibilă încălcare a Cartei O.N.U., a integrității teritoriale a unei mari puteri".

Legături de trainică prietenie și de frățească colaborare unesc popoarele romîn și chinez în cadrul marii comunități a țărilor socialiste. Așa cum a arătat tov. Gh. Gheorghiu-Dej la cel de-al VIII-lea Congres al P.C. Chinez „la temelia prieteniei celor două popoare, romîn și chinez, stă comunitatea de năzuințe și țeluri ale partidelor noastre, comunitatea sistemelor sociale, hotărîrea neclintită de a întări indisolubila unitate internaționalistă a țărilor sistemului socialist, de a consolida pacea între popoare". Vizita în R. P. Chineză a delegației guvernamentale a R.P.R. a constituit o puternică expresie a acestei prietenii, a hotărîrii neclintite a popoarelor romîn și chinez de a întări neîncetat legăturile lor frățești.

Bogate sînt roadele acestei prietenii și colaborări. Relațiile economice și culturale, schimbul de specialiști și de documentație, de informații în diferite domenii ale construcției socialiste oglindesc hotărîrea comună a popoarelor romîn și chinez de a colabora frățește și de a-și împărtăși reciproc experiența dobîndită. Schimbul de mărfuri mereu în creștere între R.P. Romînă și R.P. Chineză are o mare însemnătate și aduce o contribuție de preț la opera de construcție socialistă în țările noastre.

În această seară, a spus în încheiere vorbitorul, care precede marea sărbătoare a R.P. Chineze — prilej de bucurie pentru oamenii muncii din țara noastră — adresăm din toată inima poporului chinez, gloriosului Partid Comunist Chinez, guvernului R.P. Chineze, iubiților conducători ai poporului chinez în frunte cu tovarășul Mao Tze-dun tradiționala urare chineză Van Sue — „Trăiască zece mii de ani!".

Trimitem poporului chinez frate un cald salut și sincere urări de noi și mari victorii în construirea socialismului în patria sa, în apărarea integrității ei teritoriale și a păcii în lume.

Cuvîntarea tovarășului Ke Bo-nian

Înainte de toate — a spus Ke Bo-nian — permiteți-mi să vă exprim mulțumirile noastre cordiale pentru cinstea pe care ne-ați acordat-o prin organizarea acestei adunări festive consacrate celei de-a 9-a aniversări a proclamării Republicii Populare Chineze.

Prin mișcarea pentru reglementare a stilului de muncă, și prin lupta împotriva elementelor de dreapta, ce s-a desfășurat în întreaga țară anul trecut, poporul chinez, sub conducerea înțeleaptă a Partidului Comunist Chinez, a repurtat o victorie hotărîtoare în revoluția socialistă pe frontul politic și ideologic. Călăuzindu-se de principiul dezvoltării simultane a industriei și agriculturii pe baza dezvoltării cu precădere a industriei grele, masele populare au obținut într-un timp scurt, realizări uimitoare.

În anul 1958 — a arătat Ke Bo-nian — producția globală a cerealelor din țara noastră va ajunge la 300-350 milioane tone, față de 185 milioane tone în anul trecut. În privința producției de grîu, țara noastră a depășit S.U.A. cu 2 milioane tone, iar la producția de orez pe hectar, țara noastră a întrecut Japonia, considerată ca țara cu cea mai mare producție de orez la hectar. În privința producției bumbacului, țara noastră a depășit toate țările lumii capitaliste. Producția noastră de oțel din anul acesta va fi de 10.700 milioane tone față de 5,35 milioane tone cît s-a realizat anul trecut. Anul acesta țara noastră va produce 80.000 de strunguri, față de numai 37.000 strunguri anul trecut.

Pentru a accelera ritmul construcției socialiste și pentru a pregăti trecerea la comunism, țăranii din diferitele colțuri ale țării au început să-și comaseze cooperativele agricole de producție, înființînd comune populare. Comuna populară, în care sînt îmbinate industria, agricultura, comerțul, învățămîntul și organizarea militară, va grăbi procesul de industrializare și de urbanizare a satelor. În acest fel, deosebirea dintre oraș și sat va dispare treptat, se vor îmbina și mai strins industria cu agricultura, munca fizică cu cea intelectuală. Comuna populară este în actuala etapă unitatea de bază a societății socialiste și va fi unitatea de bază a viitoarei societăți comuniste.

Tocmai în momentul cînd poporul chinez își închină toate eforturile construcției pașnice în patria sa, nesățioșii imperialiști americani încearcă să-și extindă acțiunile agresive de la Taivan și insulele Penhuledao, pînă la insulele de coastă Tzinmîndao, Matsushan și altele, agravînd și mai mult încordarea din această regiune și amenințînd pacea în Extremul Orient și în întreaga lume. Cercurile agresive din Statele Unite ale Americii recurg la provocări militare și la amenințări războinice impotriva țării noastre. Poporul chinez iubește cu ardoare pacea, dar el nu se teme de război. El se pronunță pentru rezolvarea pe cale pașnică a tuturor litigiilor dintre China și S.U.A. La tratativele chino-americane de la Varșovia partea americană a ridicat însă problema încetării focului ca premisă pentru rezolvarea problemelor. Aceasta însă nu este decît o înșelăciune pentru a induce pe oameni în eroare. Între China și S.U.A. nu există război și deci aici nu poate să fie vorba de încetarea focului. Dacă imperialiștii americani îndrăznesc să dezlănțuie un război împotriva poporului chinez, acesta nu va ezita nici o clipă și va da dușmanului înverșunat o ripostă nimicitoare. În această luptă dreaptă, poporul chinez nu este izolat. El se bucură de tot sprijinul țărilor invincibilului lagăr socialist în frunte cu marea noastră aliată Uniunea Sovietică, de solidaritatea tuturor țărilor și popoarelor iubitoare de pace din lumea întreagă.

În ultimii ani, a arătat în continuare tovarășul Ke Bo-nian, s-au dezvoltat și mai mult relațiile de colaborare frățească în domeniile politic, economic și cultural între țările noastre. În lunile martie și aprilie ale anului în curs, delegația guvernamentală a R. P. Romîne în frunte cu președintele Consiliului de Miniștri, tovarășul Chivu Stoica, a făcut o vizită de prietenie în țara noastră și a dus cu acest prilej tratative cu conducătorii guvernului țării noastre, în urma cărora a fost semnată o Declarație comună. Vizita făcută în țara noastră de delegația guvernamentală romînă în frunte cu tovarășul Chivu Stoica, președintele Consiliului de Miniștri, a adus un mare aport la dezvoltarea și pe mai departe a prieteniei dintre poporul chinez și poporul romîn. Declarația guvernului R. P. Romîne în legătură cu acțiunile agresive ale S.U.A. împotriva R. P. Chineze precum și protestele pe care le-a manifestat poporul romîn prin mitinguri ținute în întreaga țară, constituie un sprijin puternic în lupta dreaptă pe care o duce poporul chinez: pentru eliberarea insulelor Tzinmîndao și Matsushan, Taivan și Penhuledao, pentru apărarea integrității teritoriale și suveranității patriei sale. Profitînd de acest prilej, îmi exprim recunoștința față de poporul frate romîn, pentru sentimentele prietenești pe care le nutrește poporului chinez.

Colaborarea frățească dintre țările noastre va contribui la cauza construirii socialismului în ambele noastre țări, la consolidarea și întărirea unității lagărului socialist în frunte cu Uniunea Sovietică.

Alte manifestări în Capitală

Marți după amiază, la Casa scriitorilor „Mihail Sadoveanu" din Capitală a avut loc adunarea scriitorilor din București consacrată aniversării R. P. Chineze. Scriitorul V. Em. Galan a conferențiat despre succesele dobîndite de marele popor chinez în munca pașnică de construire a socialismului.

În continuare, numeroși poeți au recitat versuri din creațiile proprii, închinate luptei poporului chinez împotriva imperialismului, pentru pace și socialism.

Participanții la adunare au adoptat o moțiune de protest împotriva acțiunilor agresive ale imperialiștilor americani în strîmtoarea Taivan, de solidaritate cu cauza dreaptă a poporului chinez.

★

Cu prilejul celei de-a 9-a aniversări a proclamării R. P. Chineze, marți s-a deschis la Casa prieteniei romîno-sovietice, sub auspiciile Institutului romîn pentru relațiile culturale cu străinătatea, expoziția „Saltul măreț al Chinei Populare în construirea socialismului".

Expoziția oglindește, prin numeroase fotografii, succesele obținute de poporul chinez în domeniul construcției socialiste.

Expoziția „Saltul măreț al Chinei Populare în construirea socialismului" constituie încă o contribuție la mai buna cunoaștere dintre poporul romîn și poporul chinez.

★

O festivitate consacrată celei de-a 9-a aniversări a constituirii R. P. Chineze, a avut loc și la Casa de cultură a studenților „Grigore Preoteasa", din Capitală. Tov. V. Mîndra, redactor-șef adjunct al revistei „Gazeta literară", a vorbit despre aspecte culturale din R. P. Chineză.

★

La cinematograful „Patria", a avut loc marți seara un spectacol de gală cu filmul artistic „Agent secret la Canton" și filmul documentar „Banajul Șișanlin", spectacol organizat de Institutul romîn pentru relațiile culturale cu străinătatea și Direcția generală a Cinematografiei, cu prilejul celei de-a 9-a aniversări a proclamării R. P. Chineze.

Înainte de spectacol, regizorul Mircea Drăgan a vorbit despre marea sărbătoare a poporului chinez — Aniversarea proclamării R. P. Chineze.

(Agerpres)

★

Cu ocazia celei de a 9-a aniversări a proclamării R. P. Chineze, C.L.D.C., regionala București, organizează expoziția cărții chineze la „Librăria noastră" nr. 17 din Bd. Magheru nr. 6. Cu această ocazie vor fi expuse diverse lucrări politice, beletristice și de artă.

TELEGRAMĂ

Tovarășului CEN I

Vicepremier al Consiliului de Stat și Ministru al Afacerilor Externe al Republicii Populare Chineze

PEKIN

Cu ocazia celei de-a IX-a aniversări a proclamării Republicii Populare Chineze vă rog să primiți sincerele mele felicitări.

Poporul romîn, legat printr-o prietenie veșnică și indestructibilă de marele popor chinez întîmpină cu mare bucurie succesele obținute în răstimpul acestor 9 ani de Republică Populară Chineză în opera de transformare socialistă a țării.

Urez poporului chinez și Dumneavoastră personal, tovarășe ministru, noi și mari succese în aplicarea politicii R.P. Chineze de apărare a păcii și de promovare a colaborării internaționale.

AVRAM BUNACIU
Ministrul Afacerilor Externe al Republicii Populare Romîne

CEA MAI BĂTRÎNĂ ȘI CEA MAI TÎNĂRĂ CULTURĂ A LUMII

Am văzut în una din sălile palatului imperial din Pekin, muzeu astăzi al Republicii Populare Chineze, un sul de mătase aurie, pe care evoluau grațios doamnele de la curtea unuia din împărații Tang. Era pictura unui celebru pictor al dinastiei Tang (618—907), pe nume Ciu-Fang.

Și am văzut la Academia de pictură din Șanhai un mare tablou în ulei, tehnică pe care Ciu-Fang nu o cunoștea, reprezentînd cițiva muncitori ai Chinei noi. Pictorul, Lai-Sao-Ți, nu se afla însă în Șanhai. Plecase să lucreze într-o cooperativă agricolă.

Într-o seară, una din primele seri pe care le-am petrecut în China, l-am văzut pe Cian-Ciun-Hua în una din cele mai vechi opere chinezești „Bătălia de la munții în flăcări", interpretînd rolul împăratului-maimuță.

Mai tîrziu, în aceeași sală a Teatrului Popular am văzut opera modernă „Fata cu părul cărunt", istorie dramatică-muzicală a luptei de eliberare a celor șase sute de milioane.

I-am văzut pe sculptorii în fildeș și jad și am văzut „Nora" pe scena unui teatru chinez. Am avut în mînă un ziar vechi de două mii de ani și am văzut ziarele de azi ale Chinei, cărțile ei noi, care se trag în tiraje de cîte 500.000 de exemplare.

Pare paradoxal, dar totuși nu cred că există oameni mai puțin tradiționaliști decît chinezii. Cu liniștea care le este caracteristică, cu calmul înțelepciunii milenare și cu avîntul tineresc al noii epoci pe care o trăiesc astăzi, ei au zvîrlit peste bordul corăbiei socialismului pe care s-au îmbarcat, toate stupidele „tradiții" ale feudalismului, toate „modernele" obiceiuri ale compradorilor. Au zvîrlit ceea ce era învechit și dăunător și au păstrat ceea ce era vechi dar servea creșterii noului. Iar noul acesta firav la început, l-au altoit la sfatul „celui mai mare înțelept" al Chinei, Partidul Comunist, pe milenarul și stufosul copac al poeziei lui Li-Tai-Pe, al picturii lui Ciu-Fang sau al romanelor celebre ca „Visul camerei roșii". Și iată cum s-a născut pe uriașul teritoriu, care începe la poalele munților Altai și se sfîrșește la apele înspumate ale Mării Chinei de Sud, cultura Chinei socialiste, cea mai tînără și mai bătrînă în același timp, cultură a lumii...

Și am înțeles în sfîrșit la capătul călătoriei mele, că cultura Chinei de astăzi, farmecul ei și marea ei putere de atracție, constă tocmai în acest straniu și armonios amestec între ceea ce a creat poporul veacuri lungi la rînd și ceea ce a creat în furtunoasele zile ale ultimului deceniu.

Pentru muncitori, țărani și soldați

scriu astăzi scriitorii Chinei, joacă actorii și cîntă cîntăreții Chinei, fac filme cineaștii ei, pictează și sculptează pictorii și sculptorii. Pentru ei sînt deschise palatele imperiale, multe sute de ani „zonă interzisă" poporului, pentru ei cutreeră țara în lung și în lat cele 9000 de caravane cinematografice, pentru ei apar în tiraje uriașe, copii de un înalt nivel artistic ale celebrelor capodopere ale picturii clasice chineze, pentru ei lucrează filologii și comentatorii scriitorilor vechi, pentru ei construiește statul socialist miile de săli de teatru și operă, sălile de expoziții, parcurile de cultură și sutele de școli de artă. Pentru ei, pentru muncitori, țărani și soldați, cîntă pe una din scenele Șanhaiului și tînăra actriță

Uan-Un-Tien

una din cele mai celebre interprete ale operei Sao-Sin, operă cîntată și interpretată numai de femei. Tradiția acestei opere vine din vremuri străvechi și are la bază prejudecăți feudale asemănătoare cu acelea care în Europa pe vremea lui Shakespeare nu permiteau femeilor să urce pe scenă. În China feudală femeile care în viața de toate zilele nu aveau voie să se înfățișeze unor bărbați străini, nu aveau în nici un caz voie să apară pe aceeași scenă cu bărbații opreliște care s-a permanentizat pînă la începutul secolului nostru. Și într-o zi, în orășelul Tîn din raionul Sao-Sin s-a născut o nouă operă. Opera jucată numai de femei a primit după obiceiul chinezesc, numele raionului în care a apărut, și s-a întins cu repeziciune în toată China.

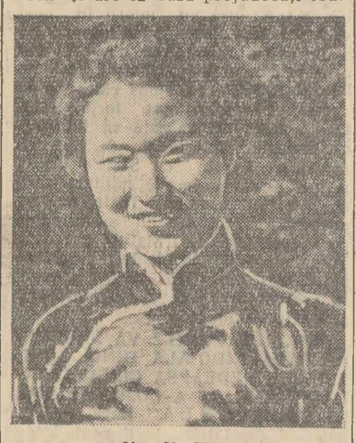

Uan-Un-Tien

Într-un ansamblu de Sao-Sin și-a început cu 18 ani în urmă cariera și Uan-Un-Tien. Era pe atunci doar o fetiță — avea 14 ani și trebuia să cînte ca să trăiască. Pe urmă lucrurile s-au schimbat — căci atunci la eliberarea Șanhaiului, și asta a fost acum aproape zece ani, Uan-Un-Tien a început să trăiască pentru a cînta. Astăzi, fetița de demult care ani lungi în vremea Gomindanului a jucat numai roluri neînsemnate, este o actriță renumită, care primește seară de seară aplauzele entuziaste ale unui entuziast public de muncitori, țărani și soldați. Am văzut-o în unul din cele mai mari roluri ale carierei ei, acela al lui Lin-Tai-I din „Visul camerei roșii". Și am văzut cum spectatorii se înghesuiau la rampă, gata să irumpă pe scenă pentru a o purta pe brațe. Și am ascultat-o spunîndu-mi că ar vrea să joace într-o operă modernă, care să reflecte realitățile Chinei noi, pentru care ea trăiește și cîntă.

Aceia care să scrie asemenea opere nu sînt departe. Și sînt mulți. Și îi găsești în toate orașele Chinei. Și chinezii îi numesc, așa cum și noi îi numim de altfel:

Mînuitorii condeiului

care au constituit încă de la bun început unul din puternicile detașamente ale revoluției chineze. Istoria acestui detașament începe încă la 4 mai 1919, ziua cînd intelectualitatea din Pekin a pornit la luptă împotriva trădătorilor patriei și a imperialiștilor străini. Atunci în fruntea lui, stătea Liu-Sin, acela care asemeni lui Gorki în Rusia, a pus bazele literaturii proletariatului chinez.

Acum, fiecare carte care apare în China este o nouă armă pe care detașamentul de luptă al mînuitorilor condeiului o făurește pentru popor. Iată, numai cîteva din aceste armecărți, apărute în ultimii ani — „San Li-Uan", cartea lui Tzao-Su-Li descrie condițiile transformării socialiste a agriculturii chineze iar „Țara celor 3000 de km" a lui Yang Șu vorbește cititorilor săi despre lupta voluntarilor chinezi în Coreea. „Furtuna" lui Tzu-Li-Po este o carte a reformei agrare, în timp ce piesa lui Cen-Ci-Tun, „Marșul cel lung", aduce pe scenă unul din cele mai dramatice momente ale revoluției chineze, cînd sub conducerea tovarășului Mao Tze-dun, divizia IV-a comunistă, a străbătut China de la est spre vest și de la sud spre nord, în toată lungimea ei. Și cîte n-ar fi încă de spus despre scriitorii chinezi și cărțile lor, dacă modestia lor proverbială nu i-ar opri să vorbească despre succesele lor. Căci „noi nu sîntem încă mulțumiți de ceea ce am făcut — mi-a spus unul din secretarii Asociației scriitorilor chinezi, tovarășul Tzao-Iui. Dar sîntem încă tineri, nu-i așa? Și mai putem face multe"...

Tînără este încă și

Cinematografia

chineză care își serbează ziua de naștere odată cu ziua de naștere a Republicii. Căci, deși au existat și înainte de eliberare cîteva mici studiouri ale întreprinzătorilor particulari, producția lor era minimă și de proastă calitate. Astăzi, la Pekin și la Șanhai funcționează patru mari studiouri, care produc anual peste 40 de filme artistice, ceea ce pentru niște studiouri în vîrstă de numai 9 ani, este o adevărată realizare, mai ales atunci cînd între aceste filme se află asemenea opere de artă ca „Fata cu părul cărunt", „Ciao-I-Man" sau unul din cele mai recente producții ale studioului șanhaiez — „La sud de Yun-Tze", — „Spiritul mării".

Și peste tot, de-a lungul și de-a latul Chinei de astăzi, uriașul copac al culturii milenare, pe care au crescut verzi, proaspete și puternice, mlădițele culturii socialiste, își pleacă ramurile grele de roade spre pămînt. Spre pămîntul pe care trăiesc și construiesc o viață nouă, luminoasă ca vechiul zeu al imperiului, soarele, minunată ca florile de piersic ale legendelor, muncitorii, țăranii, soldații. Ei culeg roadele proaspete și parfumate dătătoare de viață și frumusețe ale copacului.

MARIANA PIRVULESCU

Lupta pentru mai mult oțel

Corespondență specială pentru „Romînia liberă"

Aniversarea a nouă ani de la instaurarea Republicii Populare Chineze are loc în condițiile unui mare avînt patriotic care a cuprins întregul popor al țării prietene. În întreaga Chină se desfășoară mișcarea populară pentru transpunerea în viață a liniei politice generale a partidului comunist, linie care, exprimată în cîteva cuvinte, prevede ca „încordînd toate forțele și tinzînd mereu înainte, să construim socialismul producînd mai mult, mai repede, mai bine, mai economic".

În R. P. Chineză, sistemul socialist a repurtat victoria. Relațiile de producție socialiste acționează ca un puternic motor de dezvoltare a forțelor de producție atît în industrie cît și în agricultură. Revoluția socialistă și conducerea de către partidul comunist, în frunte cu tovarășul Mao Tze-dun au descătușat energiile populare care ca un vulcan au erupt într-un entuziasm și o activitate creatoare, necunoscute nicicînd în milenara istorie a poporului chinez. China se dezvoltă sub conducerea partidului comunist ca o mare putere socialistă. Nu este departe momentul cînd ea va depăși Anglia în producția unui astfel de metal important pentru economia țării cum este oțelul. Pentru aceasta ea dispune de tot ceea ce se cere unei întreceri economice pașnice. Republica Populară Chineză ocupă primul loc în lume în ce privește rezervele de volfram și molibden unul din locurile fruntașe în ce privește fierul, cărbunele, cuprul, fosforul, aluminiul, etc. În R. P. Chineză trăiește și muncește un popor talentat, constructor care cu entuziasmu-i caracteristic „sfarmă munți și lasă să se reverse apele bunăstării" cum vorbesc adesea pe aici muncitorii.

Într-un timp relativ scurt poporul chinez a demonstrat hotărîrea sa de a dezvolta rapid producția de oțel necesară vieții economice ca apa și aerul pentru viața omului. La începutul primului plan cincinal (1953—1957) R. P. Chineză ocupa doar al 18-lea loc în lume în ce privește volumul producției de oțel, dar la sfîrșitul cincinalului ea a trecut deja pe locul nouă. În 1957 producția de oțel a R. P. Chineze a atins 5.350.000 de tone.

Planul de stat pe anul 1958 prevedea inițial o creștere a producției de oțel cu 850.000 de tone față de anul 1957. Această cifră a fost corectată de partid la sfîrșitul lunii mai a.c., cînd s-au sporit sarcinile de plan la 8 — 8,5 milioane tone de oțel anual. De curînd a avut loc însă ședința lărgită a Biroului Politic al C.C. al P.C.C. care a trasat noi sarcini pe linia dezvoltării socialiste a Chinei, sarcini determinate de avîntul producției agricole și de cerințele dezvoltării rapide și modernizării producției industriale. Problema centrală în industrie, pentru a cărei rezolvare luptă azi întregul popor chinez este sporirea producției de oțel, fontă și mașini, iar cum producția de mașini depinde de cantitatea de oțel și fontă, producția acestora din urmă a devenit sarcina centrală a întregii țări. În acest an, pe baza hotărîrii partidului, producția de oțel trebuie să atingă 10.700.000 de tone, ceea ce reprezintă o creștere de două ori față de 1957. Acesta este un ritm încă necunoscut nu numai în istoria Chinei dar nici peste hotarele ei.

Îndeplinirea acestei sarcini constituie o mare realizare pe linia dezvoltării bazei tehnico-materiale a socialismului în China și a desfășurării revoluției tehnice, influențînd în bine întreaga construcție social-economică a țării. Cum subliniază presa chineză, sporirea producției de oțel va permite dezvoltarea construcției de mașini și schimbarea radicală a înzestrării tehnice a industriei și agriculturii. Ca urmare, „sărăcia și foaia albă de hîrtie", adică înapolerea economică și culturală moștenite de la vechiul regim, vor fi pe deplin înlăturate și trimise la muzeul de vechituri, alături de colonialism și exploatarea capitalisto-moșierească lichidate de poporul chinez.

Masele de sute de milioane ale poporului chinez au răspuns cu însuflețire chemării partidului de a da patriei cît mai mult oțel. Este greu de descris entuziasmul care a cuprins pe toți oamenii muncii de la orașe și sate. În discuții înflăcărate purtate în adunări de partid sau prin foi volante denumite aici în mod curent „Dațînbao", muncitorii au subliniat importanța sarcinii trasate de partid și au evidențiat posibilitățile îndeplinirii ei. Pe baza indicațiilor partidului, în întreaga țară se desfășoară acțiunea de producere a fontei și oțelului concomitent în furnale și cuptoare moderne, cît și în furnale și cuptoare medii și mici semimoderne sau tradiționale de tip local.

Baza producției de fontă și oțel o constituie în primul rînd marele combinat metalurgic de la Anșan și Combinatele metalurgice aflate în construcție — cel de la Uhan, provincia Hubei și Baotan, Regiunea Autonomă Mongolia Interioară. Marele combinat de la Anșan constituie „părintele" dezvoltării celorlalte întreprinderi industriale. Sarcina trasată de partid de a ajunge și depăși Anglia în ce privește producția de oțel a însuflețit pe toți lucrătorii combinatului. Aici se desfășoară întrecerea pentru scurtarea duratei de producție a șarjelor de fontă și oțel și pentru produse de înaltă calitate. În 1957 combinatul din Anșan a dat patriei 3.300.000 de tone de fontă și 2.900.000 de tone de oțel. În acest an, el trebuie să producă 4.300.000 tone fontă și 4.000.000 tone de oțel. Anșanul pregătește muncitori calificați pentru celelalte combinate în construcție și livrează utilajele necesare. Pînă la sfîrșitul acestui an combinatul va livra 12 utilaje complete pentru înzestrarea uzinelor metalurgice și combinatelor ce se construiesc în provinciile Hubei, Hunan, Liaonin, Hebei și alte raioane industriale.

La 13 septembrie, ora 15,25, cu 18 zile înainte de angajamentul luat de muncitori, furnalul nr. 1 al combinatului metalurgic ce se construiește la Uhan cu ajutorul U.R.S.S., cel mai mare și modern furnal din țară, a dat prima șarjă de fontă. Aceasta a umplut de bucurie inima poporului chinez și prietenilor săi de peste hotare. Burghezia reacționară și imperialismul internațional au primit o nouă lovitură. Clevetirile lor cum că poporul chinez ar putea doar să distrugă, dar nu să și construiască, au fost astfel înecate în lava incandescentă a fontei care curge din furnal.

Cu mult succes se desfășoară lucrările de construcție și extindere a uzinelor metalurgice mari și medii de la Maanșan, Sițzinșan, Taiian, Ciunțzin, Handan și Hunan. Numai obiectivele care intră anul acesta în exploatare la aceste uzine vor determina creșterea cu 50 la sută a capacității de producție de oțel și fontă față de capacitatea de producție dată în exploatare în perioada primului plan cincinal.

Caracteristică pentru entuziasmul cu care întregul popor a răspuns chemării de a produce cît mai mult oțel este mișcarea ce se desfășoară în toate provinciile țării în vederea construirii de cuptoare semimoderne și tradiționale de tip local pentru producerea de fontă, oțel și cocs. Pe lîngă mai toate întreprinderile, instituțiile mari și chiar pe lîngă unele institute de învățămînt superior cresc ca ciupercile după ploaie, cum spune o zicală romînească, aceste cuptoare. Mi-a fost dat să văd „o pădure" de cuptoare de cocs în orașul Fușun, cuptoare de tip străvechi, construite cu mijloace locale. Calitatea cocsului nu e mai prejos decît cel de baterie. Am avut prilejul să văd nenumărate „cuptoare înalte" și convertizoare construite de diferite întreprinderi a căror contingență cu producția de oțel și fontă nici nu poate fi bănuită. La fabrica de hîrtie din Kanton bunăoară, nu mai puțin de 6 cuptoare simple și 2 semimoderne produceau fontă, în timp ce un convertizor și două cuptoare de tip local produceau oțel în bare sau piese de mașini necesare întreprinderii. Capacitatea unor astfel de cuptoare este de 3—255 metri cubi pentru cele ce produc fontă și 0,5—12 tone pentru cele ce produc oțel. Călătorind din nord-estul țării și pînă în sud sau sud-vest ți se desfășoară în față ca pe o nesfîrșită pelicule cinematografică aceste construcții mici și mijlocii de mare importanță economică pentru R. P. Chineză în această perioadă. În provincia Sandun, de exemplu, pînă la 31 august a.c. au fost construite 38.112 cuptoare mici care pînă la aceeași dată au produs 21.800 de tone de fontă. Cuptoarele „înalte" și convertizoarele construite de muncitorii din Regiunea Autonomă Mongolia Interioară au dat peste 3.500 tone de fontă și 1.100 tone de oțel. În regiunea Tiansu au intrat în producție peste 1.500 de cuptoare semimoderne și tradiționale de producere a fontei și a oțelului. Asemenea cuptoare se construiesc în întreaga țară. Tibetul a reușit acum, datorită înaltului avînt care a cuprins masele să producă prima șarjă de oțel din istoria sa.

Lupta pentru tot mai mult oțel este doar una din laturile măreței activități constructive desfășurate de poporul chinez. Întreaga Chină populară are astăzi aspectul unui imens șantier de construcție. Poporul muncește încrezător în forțele sale și în conducerea de către partid. Coloanele halelor în construcție ale uzinei de oțel din Pekin, ale fabricii de tractoare din Tientzin sau combinatelor metalurgice de la Uhan și Baotan, miile de cuptoare de cocs, fontă și oțel care fumegă în mai toate orașele, schelele miilor de case în construcție de la Anșan, Senian, Șanhai, Kanton, etc., stau parcă să glăsuiască despre măreția omului eliberat, despre noul pe care revoluția socialistă îl aduce în viața fiecărui popor. Marea Chină Populară înflorește și odată cu ea întreg poporul. De aceea fiarele imperialiste spumegă de furie și se dedau la provocări. Poporul chinez își cunoaște bine prietenii și dușmanii. El construiește cu mistria într-o mînă și cu arma în cealaltă. Imperialismul american și epavele ciankaișiste recurg adesea la provocări. Dar zadarnice sînt încercările lor. Marea nu se poate măsura cu degetul. În aceste zile cînd flota și avioanele americane și ciankaișiste caută să încordeze situația în regiunea Taivanului, milioane de oameni ai muncii demonstrează în orașe și sate, manifestîndu-și acordul deplin cu declarația tovarășului Ciu En-lai privind dreptul inalienabil al R. P. Chineze de a elibera Taivanul și celelalte insule ce-i aparțin. Mai mult, a crescut avîntul politic și activitatea de producție a poporului în fața provocărilor imperialismului. Fiecare tonă de oțel și fontă dată în plus constituie nu numai pași importanți pe calea ajungerii și depășirii Angliei dar și noi lovituri date politicii războinice a imperialismului. Întărirea bazei materiale de producție a Chinei socialiste este un succes al întregului lagăr socialist, al mișcării revoluționare antiimperialiste mondiale. De aceea, de ziua marii sărbători naționale a Chinei populare, oamenii muncii de pretutindeni îi trimit salutul lor fierbinte și urări de prosperitate economică și social-culturală pe drumul socialismului și comunismului.

ILIE RĂDULESCU

Uhan, septembrie 1958.

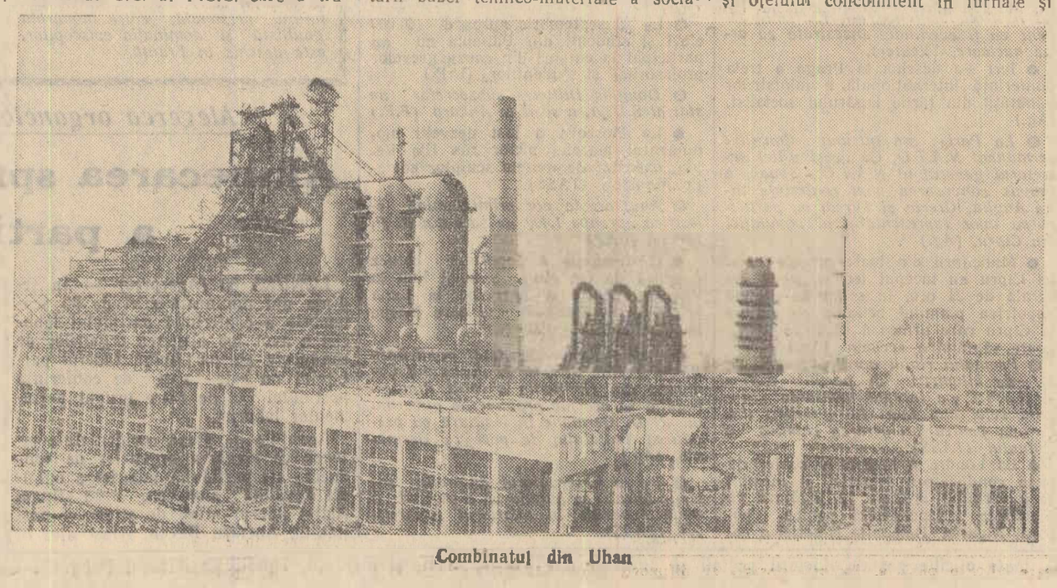

Combinatul din Uhan

S.U.A. nu au dreptul să se amestece în chestiunile interne ale Chinei

Cuvîntarea rostită de Ciu En-lai la recepția oferită cu prilejul aniversării R. P. Chineze

PEKIN 30 (Agerpres). — China Nouă transmite: În seara zilei de 30 septembrie Ciu En-lai, premierul Consiliului de Stat al R. P. Chineze, a oferit o recepție cu prilejul celei de-a 9-a aniversări a constituirii Republicii Populare Chineze. Luînd cuvîntul în cadrul recepției, Ciu En-lai a declarat printre altele:

Mîine va fi o mare sărbătoare — cea de-a 9-a aniversare a constituirii Republicii Populare Chineze. Ne însuflețește și constituie o mare cinste pentru noi faptul că împreună cu noi sărbătoresc cu bucurie această aniversare prietenii noștri care au sosit din peste 70 de țări și regiuni. Președintele Mao Tze-dun spunea că poporul chinez are prieteni în lumea întreagă. Întîlnirea de astăzi este o nouă confirmare a acestor cuvinte.

Vorbind despre marile succese obținute de masele largi populare din China, sub conducerea Partidului Comunist, Ciu En-lai a spus:

Aceste fapte dovedesc în mod convingător că termenul în care țara noastră va ajunge din urmă și va întrece principalele state capitaliste în domeniul producției industriale, va fi considerabil mai scurt decît credeam înainte. Poporul chinez este pătruns de hotărîrea eroică de a face ca munții să-și plece piscurile, iar fluviile să se dea în lături din calea lui. El dispune de forțe creatoare inepuizabile.

POPORUL CHINEZ, a spus Ciu En-lai în continuare, A CONSIDERAT INTOTDEAUNA SARCINA APĂRĂRII PĂCII IN LUMEA INTREAGA DREPT DATORIA SA NOBILĂ, INTERNAȚIONALISTĂ.

În timp ce țările iubitoare de pace și popoarele din lumea întreagă depun eforturi și mai mari pentru menținerea păcii, imperialiștii americani urmează cu încăpățînare politica lor agresivă, politica războiului, creează mereu o stare de încordare în diferite părți ale lumii și periclitează în mod serios pacea în lumea întreagă. Poporul chinez luptă pentru înapoierea insulelor Tzinmîndao și Matsushan, ceea ce este O CHESTIUNE STRICT INTERNA A CHINEI, IN CARE, NU AU DREPTUL SA SE AMESTECE STATELE UNITE ALE AMERICII.

Statele Unite sînt acelea care se joacă cu focul în pragul războiului, cerînd totodată în mod nefondat Chinei să înceteze focul. ACEASTA ESTE PUR ȘI SIMPLU O INTRIGA PE CARE POPORUL NOSTRU IN NICI UN CAZ NU O VA TOLERA.

China a fost întotdeauna pentru reglementarea litigiului dintre China și S.U.A. în regiunea Taivanului prin tratative pașnice, fără să se recurgă la amenințare cu forța sau la folosirea reciprocă a forței. Călăuzindu-ne tocmai după acest principiu, ne-am pronunțat pentru reluarea tratativelor chino-americane la nivelul ambasadorilor și ne-am pus speranța în ele. S.U.A. însă au folosit în mod constant tratativele pașnice pentru a-și camufla uneltirile mîrșave prin care urmăreau extinderea agresiunii. Recent S.U.A. au ajuns chiar pînă acolo încît au instigat forțele militare aeriene ciankaișiste să folosească proiectile teleghidate de tip „Sidewinder" livrate de Statele Unite, pentru a ataca forțele militare aeriene ale țării noastre. Toate acestea dovedesc că S.U.A. au o atitudine neserioasă față de tratative, provoacă în permanență incidente și extind agresiunea împotriva țării noastre. În prezent problema aceasta este cît se poate de limpede.

POPORUL CHINEZ VA RASPUNDE FARA INDOIALA DIND LOVITURI DE PEDEAPSA CLICII CIANKAIȘISTE CARE A COMIS CRIME LA ORDINUL S.U.A. Dacă S.U.A., ignorînd repetatele avertismente ale poporului chinez, vor continua provocările lor militare împotriva țării noastre și vor extinde agresiunea împotriva Chinei, agresorii americani vor ajunge acolo încît lațul pe care și l-au pus pe grumaz se va strînge tot mai mult și ei nu se vor mai putea smulge din el.

În încheierea cuvîntării sale Ciu En-lai a exprimat recunoștința poporului chinez față de țările și popoarele iubitoare de pace din întreaga lume, și îndeosebi guvernelor și popoarelor Uniunii Sovietice și ale celorlalte țări socialiste, pentru puternicul sprijin acordat în lupta sa împotriva agresiunii americane.

Poporul chinez — a spus el — va întări, fără să-și precupețească forțele, unitatea frățească a lagărului socialist în frunte cu marea Uniune Sovietică. Poporul chinez va dezvolta necontenit prietenia și colaborarea cu popoarele din țările Asiei, Africii, Americii Latine și cu popoarele celorlalte țări din lume în baza celor cinci principii ale coexistenței pașnice.

Al 18-lea avertisment

PEKIN 30 (Agerpres). — China Nouă transmite: La 30 septembrie avioane de luptă americane au efectuat 13 raiduri deasupra apelor teritoriale chineze din regiunea Tzinmîndao (provincia Fuțian), iar cinci nave militare americane au pătruns în apele teritoriale chineze din regiunea Fuțian. Purtătorul de cuvînt al Ministerului Afacerilor Externe al R. P. Chineze este autorizat să declare că guvernul chinez dă cel de-al 18-lea avertisment împotriva acestor grave provocări militare săvîrșite de Statele Unite.

★

PEKIN 30 (Agerpres). — China Nouă transmite: O unitate a forțelor antiaeriene a Armatei Populare Chineze de eliberare de pe frontul Fuțian a doborît luni un avion militar de transport ciankaișist deasupra localității Cenhai, regiunea Amoy.

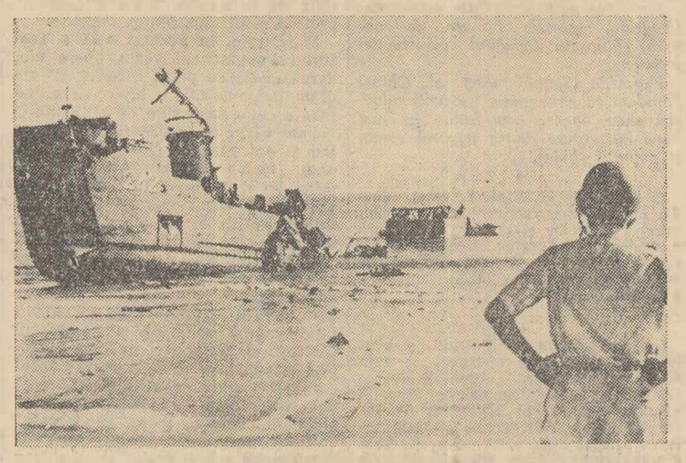

Apărătorii R. P. Chineze dau riposta cuvenită agresorilor. Mărturie e și epava, din clișeu, a unui vas de debarcare ciankaișist care transporta muniții piraților cuibăriți pe insula Tzinmîndao. După lovitura în plin ce a primit-o el zace acum pe țărmul insulei.

Senatori americani critică aspru politica Eisenhower-Dulles

FRANCIS: Să nu mai facem pe struțul...

PROVIDENCE (Rhode Island). 30. — (Agerpres). În cadrul unui discurs rostit în fața membrilor clubului Rotary, din Providence (Rhode Island), THEODORE FRANCIS GREEN, senator din partea partidului democrat pentru statul Rhode Island și președintele comisiei senatoriale pentru afacerile externe, a adus *una din cele mai aspre critici formulate în ultimul timp la adresa politicii externe a S.U.A.*

Green a atacat în primul rînd acțiunile agresive întreprinse de guvernul american în strîmtoarea Taivan. Referindu-se la China și Uniunea Sovietică, GREEN A CERUT CONDUCATORILOR S.U.A. SĂ NU-ȘI ASUME RISCUL UNUI RĂZBOI „ÎMPOTRIVA A DOUA DIN CELE MAI MARI NAȚIUNI ALE LUMII", *război în care S.U.A. ar merge singure". „Se pot număra pe degetele unei singure mîini acele țări care sprijină în mod sincer politica S.U.A. față de China* — a spus Green. *A sosit timpul să nu mai facem pe struțul în Extremul Orient. Să ridicăm capul și să ne uităm la cele ce se întîmplă acolo. Să luăm în considerare ceea ce am dori să se petreacă acolo, dar să ne bazăm întreaga noastră politică nu pe dorințe, ci pe fapte reale".*

În prezent, a spus el în continuare, *„nu există în mod practic nici o șansă ca Cian Kai-și să se înapoieze pe continent".*

HUMPHREY: O poziție pur și simplu greșită

NEW YORK 30 (Agerpres). — După cum anunță ziarele, HUMPHREY, membru al Comisiei senatoriale pentru Afacerile Externe (democrat din partea statului Minnesota) a criticat cu asprime politica dusă de guvernul american în Extremul Orient.

Subliniind că poziția guvernului față de insulele chineze de coastă este **„periculoasă din punct de vedere militar, de nesuștinut din punct de vedere diplomatic și pur și simplu greșită"**, senatorul Humphrey a declarat că **secretarul de stat Dulles trebuie chemat în fața Comisiei senatoriale pentru Afacerile Externe pentru a da explicații.**

MORSE: Nimeni să nu-și facă iluzii

Un alt membru al Comisiei senatoriale pentru Afacerile Externe, MORSE (democrat din partea statului Oregon) a cerut din nou să se convoace o sesiune specială a Congresului pentru discutarea politicii externe a S.U.A. Într-o scrisoare adresată lui Robert Nathan, președintele Organizației „Americanii pentru acțiune democratică", senatorul Morse a subliniat: **„nimeni să nu-și facă iluzii. Președintele Eisenhower și secretarul de stat Dulles fac în prezent un joc periculos de-a războiul. Ei amenință cu folosirea puterii militare americane pentru a susține pretențiile teritoriale ale guvernului răsturnat al Chinei — pretenții neconfirmate prin nici un fel de argumente juridice".**

CLARK: Comportarea dementă a lui Dulles

WASHINGTON 30 (Agerpres). — Senatorul american JOSEPH CLARK (democrat-Pennsylvania) a declarat că dacă Statele Unite vor porni un război pentru insulele Quemoy și Matsu ele *„vor lupta singure fără aliați".*

El a arătat de asemenea că în cursul călătoriei sale prin țările Europei occidentale, din care s-a întors săptămîna trecută, a putut constata cît de larg este răspîndită nemulțumirea față de politica urmată de S.U.A. în Extremul Orient. Clark a subliniat *„Marea iritare pe care o provoacă comportarea dementă a secretarului de stat Dulles în legătură cu criza referitoare la insulele de coastă".*

Tratativele de la Varșovia

VARȘOVIA 30 (Agerpres). — După cum relatează corespondentul din Varșovia al Agenției China Nouă, la 30 septembrie a avut loc la Varșovia cea de-a 78-a ședință a ambasadorilor R. P. Chineze și S.U.A. Următoarea ședință va avea loc simbătă 4 octombrie.

Solidari cu poporul chinez

DELHI 30 (Agerpres). — După cum anunță agenția CHINA NOUA, la 29 septembrie locuitorii orașului Delhi au organizat o demonstrație în fața ambasadei S.U.A., condamnînd acțiunile provocatoare ale Statelor Unite împotriva R. P. Chineze. Demonstranții au purtat pancarte pe care era scris: *„Afișați la război americani, părăsiți Taivanul și Asia".* În continuare, un mare număr de muncitori și funcționari din Delhi au manifestat pe străzile capitalei indiene.

★

TOKIO 30 (Agerpres). — Agenția REUTER transmite că în seara zilei de 29 septembrie, peste 9.500 de muncitori japonezi aflați în serviciul forțelor americane, din prefectura Hiroșima, au refuzat să încarce muniții trimise de americani pentru trupele ciankaișiste din Taivan. Muncitorii au declarat că au luat această hotărîre, deoarece clasa muncitoare japoneză nu dorește să participe la ostilitățile din regiunea strîmtorii Taivan.

Strîns uniți pentru apărarea păcii

Dineul oferit de mareșalul Pîn De-huai în cinstea delegației Forțelor Armate ale R. P. Romîne

PEKIN 30 (Agerpres). — În seara zilei de 27 septembrie, mareșalul Pîn De-huai, ministrul Apărării Naționale al R. P. Chineze, a oferit un dineu în cinstea delegației Forțelor Armate ale R. P. Romîne, condusă de generalul colonel **Leontin Sălăjan.**

La dineu, mareșalul Pîn De-huai a rostit o cuvîntare. El a declarat că **poporul chinez și armata populară chineză se vor uni întotdeauna strîns cu forțele armate frățești ale țărilor socialiste pentru a apăra securitatea lagărului socialist și pacea lumii.**

Glorioasa armată populară romînă este o armată modernă, cuprinzînd toate armele. Ea a devenit o forță puternică, o forță care apără țara sa și pacea în Europa și în lume. Poporul chinez și Armata Populară de Eliberare, a declarat Pîn De-huai în continuare, **nutresc un înalt respect și exprimă o apreciere sinceră pentru marile înfăptuiri ale poporului romîn în construcția socialistă, pentru marea sa contribuție la consolidarea solidarității lagărului socialist în frunte cu Uniunea Sovietică și pentru eforturile sale în sprijinirea construcției socialiste a Chinei și în lupta împotriva agresiunii imperialiste și pentru apărarea păcii în lume.**

Generalul colonel Leontin Sălăjan, înfierînd atitudinea ostilă a imperialiștilor și acțiunile lor agresive împotriva poporului chinez, a arătat că **poporul romîn și-a exprimat în unanimitate solidaritatea cu lupta poporului chinez pentru eliberarea teritoriilor sale — insula Taivan și celelalte insule de coastă. Popoarele romîn și chinez vor fi totdeauna unite. Popoarele din cele două țări ale noastre sînt angajate în muncă pașnică,** a spus L. Sălăjan. **Năzuința noastră comună și țelul eforturilor noastre este de a asigura prosperitatea țărilor noastre, de a clădi o viață fericită și de a promova prietenia între popoarele tuturor țărilor.**

În același timp vorbitorul a subliniat că țările socialiste își întăresc vigilența împotriva politicii agresive a cercurilor imperialiste. UN ATAC IMPOTRIVA ORICAREI ȚARI SOCIALISTE VA FI CONSIDERAT CA UN ATAC IMPOTRIVA INTREGULUI LAGAR SOCIALIST ȘI VA PRIMI RIPOSTA CUVENITA.

La Pekin a luat ființă

Asociația pentru prietenia chino-romînă

PEKIN 30 (Agerpres). — La 30 septembrie a fost creată la Pekin ASOCIAȚIA PENTRU PRIETENIA CHINO-ROMINĂ. Au fost de asemenea înființate asociații pentru prietenia cu **Albania, Bulgaria, Cehoslovacia, R.P.D. Coreeană, R. D. Germană, Mongolia, Polonia, Ungaria și R.D. Vietnam.** La adunarea festivă consacrată constituirii acestor asociații au asistat **Ciu De, Den Siao-pin, Dun Bi-u, Pîn Cijen, He Lun, Cen I,** conducători ai P.C. Chinez, ai guvernului R.P. Chineze și alte personalități.

După cuvîntarea lui **Pîn Cijen,** membru în Biroul Politic al C.C. al P.C. Chinez și secretar al C.C. al P.C. Chinez, au luat cuvîntul reprezentanții țărilor frățești, între care **T. Rudenko,** ambasadorul R. P. Romîne la Pekin. Vorbitorii au salutat înființarea Asociațiilor de prietenie între China și țările frățești. Ei au subliniat că prin acestea, prietenia dintre țările socialiste se va întări și mai mult, se va consolida puternicul lagăr socialist în frunte cu Uniunea Sovietică.

Întrunirea s-a transformat într-o măreață manifestare a prieteniei și solidarității țărilor frățești.

După referendumul din Franța

Partidul Comunist va continua acțiunea pentru apărarea vigilentă a libertăților

PARIS 30. — De la corespondentul Agerpres: Biroul Politic al C.C. al P.C.F. a dat luni publicității o declarație asupra referendumului în care se spune printre altele:

Constituția autoritară a fost adoptată. Ea comportă grave știrbiri ale instituțiilor reprezentative și face să apese pericole grave asupra libertăților publice. Republicanii aspirau la o schimbare politică. Această aspirație legitimă a fost exploatată de propaganda în favoarea puterii personale din cauză că forțele de stînga au rămas dezbinate. Forma plebiscitară a consultării naționale a favorizat echivocul. Cerînd francezilor să se pronunțe asupra unui om și nu asupra unui program, au putut fi însumate în confuzie voturi care aveau semnificații diferite, chiar opuse. Aceste împrejurări, precum și actele guvernamentale nu vor putea să nu facă să izbucnească contradicții flagrante.

Masele populare, instruite de propria lor experiență și lămurite de Partidul Comunist Francez, — se spune mai departe în declarație — așa cum a fost cazul și acum exact 20 de ani, cu prilejul capitulării de la München, vor descoperi în curînd adevăratul caracter al acestei politici și vor ști să găsească mijloacele pentru a-și realiza aspirațiile pe căi democratice. Partidul nostru, care a luptat împotriva adoptării constituției și care își va continua acțiunea pentru apărarea vigilentă a libertăților, le va ajuta. Tenacitatea și devotamentul activiștilor, eforturile lor vor da roade. Cei 4.600.000 de francezi care au votat „NU" constituie de pe acum o mare forță și promisiunea unirii indispensabile a republicanilor. Partidul Comunist Francez — se spune în continuarea declarației — are deplină încredere în judecata și acțiunea forțelor muncitorești și democratice. Unirea fără nici o excepție a acestor forțe va permite rezolvarea problemelor care preocupă pe toți francezii: stabilirea unor noi raporturi între Franța, Algeria și celelalte țări de peste mări, printr-o negociere bazată pe liberul consimțămînt și egalitate în drepturi; asigurarea păcii prin destindere internațională și încetarea cursei înarmărilor; ridicarea nivelului de trai al poporului; acordarea mijloacelor necesare națiunii pentru dezvoltarea învățămîntului și a cercetărilor științifice și tehnice, pentru a se deschide tineretului calea viitorului. Este deci sarcina comuniștilor, care s-au arătat forța esențială a opoziției republicane, și a tuturor celorlalți democrați, să muncească cu pasiune pentru unirea fără excepție a tuturor forțelor populare, pentru a impune pacea în Algeria, pentru a apăra revendicările muncitorilor de la orașe și sate, pentru a apăra libertățile amenințate, pentru instaurarea unei politici democratice și franceze. Trăiască Republica! Trăiască Franța!

Declarația C. C. al P. C. Francez

De Gaulle pregătește luarea primelor măsuri pe baza noii Constituții

• Una din ele va fi reforma electorală • Alegerile parlamentare vor avea loc la 16 și 30 noiembrie

PARIS 30 - De la corespondentul Agerpres. — Generalul De Gaulle, investit prin referendumul din 28 septembrie cu puteri excepționale pe timp de patru luni, va lua zilele acestea primele măsuri pentru a pune bazele regimului definit prin noua constituție franceză. Marți și miercuri au loc în acest scop la Paris o ședință a Consiliului de Cabinet și respectiv o ședință a Consiliului de Miniștri.

În legătură cu aceste măsuri, Pelletier, ministru de Interne, a subliniat că imediat după promulgarea Constituției, la 5 octombrie *generalul De Gaulle va avea la dispoziție largile mijloace prevăzute prin art. 92 al noii Constituții care precizează că guvernul va putea lua în orice domeniu măsurile pe care le consideră necesare.*

Printre primele hotărîri menționate de ministrul de Interne figurează reforma electorală. În legătură cu aceasta, ministrul de Justiție a convocat pe cei patru miniștri de stat, Mollet, Pflimlin, Jacquinot și Houphouet-Boigny, pentru a pune la punct noul sistem electoral. După cum se poate prevedea de pe acum, *noua lege electorală va fi astfel alcătuită încît să înlăture, sau cel puțin să reducă la minimum, participarea opoziției la viitoarea Adunare Națională. Alegerile parlamentare vor avea loc în două tururi de scrutin la 16 și 30 noiembrie.*

Se anunță de asemenea că *guvernul va da o ordonanță acordînd Ministerului de Interne și Ministerului de Justiție împuterniciri speciale în ce privește reprimarea luptei populației algeriene.*

Tot printr-o ordonanță guvernul va stabili bugetul pentru anul 1959.

În ce privește crearea organismelor prevăzute de noua constituție, guvernul se va folosi tot de faimosul articol 92, ceea ce înseamnă că *aceste organisme vor fi create prin ordonanțe guvernamentale, fără a mai necesita ratificarea lor de către viitorul parlament.* Aceasta se referă la legea electorală, convocarea Adunării Naționale, alegerea președintelui Republicii etc.

Una din primele acțiuni ale generalului De Gaulle după referendumul constituțional va fi vizita pe care o va face începînd de joi în Algeria. Vineri el va rosti un discurs la Constantine unde se așteaptă ca să-și prezinte în sfîrșit punctul de vedere în problema algeriană.

Un act provocator al aviației franceze împotriva Libiei

TRIPOLI 30 (Agerpres). — TASS transmite: La 29 septembrie a fost dat publicității un comunicat oficial în care se arată că UN AVION MILITAR FRANCEZ A MITRALIAT PE LOCUITORII SATULUI LIBIAN, ALSIN, SITUAT IN PROVINCIA FEZZAN. Un libian a fost omorît.

În legătură cu aceasta *guvernul libian a remis însărcinatului cu Afaceri ad-interim al Franței în Libia o notă de protest împotriva acestui act de agresiune. În același timp guvernul Libiei a dat directive ambasadorului său la Paris să protesteze pe lîngă guvernul francez.*

În comunicat se subliniază că reprezentantul libian la O.N.U. a fost însărcinat să informeze Adunarea Generală a O.N.U., pe secretarul general al O.N.U. și pe președintele Consiliului de Securitate despre acest act de agresiune și să declare că *„guvernul libian își rezervă dreptul de a acționa liber și de a lua măsurile necesare care să asigure securitatea teritoriului libian".*

De 1900 de ori în jurul pămîntului

MOSCOVA 30 (Agerpres). — TASS transmite: Pînă la 1 octombrie, ora 6 dimineața, cel de-al treilea satelit artificial sovietic a înconjurat pămîntul de 1900 de ori.

O.N.U.: D. Hammarskjoeld a prezentat un raport asupra situației din Orientul Mijlociu

NEW YORK 30 (Agerpres). — În ședința din dimineața zilei de 30 septembrie a Adunării Generale a O.N.U., a luat cuvîntul secretarul general al O.N.U., Dag Hammarskjoeld, care a prezentat un raport asupra situației din Orientul Mijlociu și asupra misiunii pe care a îndeplinit-o în țările din această parte a lumii în urma sesiunii extraordinare a Adunării Generale O.N.U. din august a.c.

Au mai luat cuvîntul în ședința din dimineața zilei de 30 septembrie, delegatul Salvadorului, al Ceylonului, al Iordaniei și al clicii ciankaișiste.

ÎN CÎTEVA RÎNDURI

● Kliment Voroșilov a părăsit Moscova îndreptîndu-se spre Afganistan într-o vizită de prietenie la invitația lui Muhammed Zahir Șah, regele Afganistanului. (Ag.).

● *Iosif Puvak, ambasadorul R.P.R. în R. D. Germană, a dat luni seara o recepție cu ocazia încheierii turneului pe care timp de patru săptămîni echipa de cîntece și dansuri a sfatului popular București l-a făcut în Republica Democrată Germană unde s-a bucurat de un excepțional succes. (Ag.)*

● La Kanpur, India, a fost inaugurată, în prezența mai multor personalități ale orașului, o expoziție de artă grafică romînească. (Ag.)

● *În cadrul unei conferințe de presa ținută la Singapore, lordul Selkirk, ministrul Marinei Marii Britanii, a declarat că flota britanică din Extremul Orient va fi eventual înzestrată cu arme nucleare. (Reuter).*

● Ieri s-a deschis la Praga a treia Conferință internațională a miniștrilor Sănătății din țările lagărului socialist. (Ag.)

● *La Paris s-a întrunit Consiliul permanent N.A.T.O. Cu acest prilej secretarul general al N.A.T.O., Spaak, a propus convocarea unei conferințe între Anglia, Grecia și Turcia cu participarea unor reprezentanți ai populației din Cipru. (Ag.)*

● Muncitorii din toate orașele insulei Cipru au început ieri o grevă generală de 24 ore, în semn de protest împotriva planului britanic cu privire la Cipru care urmează să intre în vigoare săptămîna aceasta. (Ag.)

● *Pe malul rîului nordic Vicegda, la 30 de kilometri de portul Kotlas (U.R.S.S.) s-a început montarea utilajului celei mai mari întreprinderi din Europa pentru prelucrarea chimică a lemnului. (TASS)*

● La Londra a început o conferință între conducătorii Nigeriei și membri ai guvernului britanic în legătură cu acordarea independenței pentru poporul Nigeriei. Delegația Nigeriei a cerut ca Anglia să acorde independența deplină țării sale cu începere de la 2 aprilie 1960. (Ag.)

● Tunisia a cerut oficial aflilierea sa la Liga arabă. (Ag.).

● *Muncitorii din industria chimică din Argentina au declarat ieri grevă generală. (TASS)*

● Ministrul italian al Apărării Segni a declarat marți seara în parlament că guvernul italian a acceptat instalarea pe teritoriul țării de baze americane pentru lansarea de proiectile teleghidate. (UPI).

● *Autoritățile din Honduras au descoperit un complot îndreptat împotriva guvernului președintelui Ramon Villeda Morales. Au fost arestate 30 de persoane. (AP)*

● La 29 septembrie aproape 160.000 elevi și studenți din Panama nu au participat la cursuri din cauza grevelor profesorilor și studenților. (U.P.)

● *Douglas Dillon, subsecretar de stat al S.U.A, a sosit la Ankara. (F.P.)*

● La Moscova a fost dezvelit monumentul marelui pictor rus Ilia Repin, executat de marele sculptor sovietic Manizer. (TASS)

● *Anul acesta vor primi lumină electrică aproape 1.400 de sate din R. P. Polonă (PAP)*

● O delegație a poporului chinez condusă de Go Mo-jo a sosit luni la Phenian pentru a participa la Luna prieteniei coreeano-chineze care începe la 1 octombrie. (Ch. N.)

● *Într-o declarație dată publicității Biroul Politic al C.C. al Partidului Comunist din Germania a cerut Bundestagului să accepte propunerile guvernului R. D. Germane în legătură cu pregătirea Tratatului de pace cu Germania. (Ag.)*

● *De la observatorul antarctic sovietic Mirnîi, se anunță că a început o nouă expediție în interiorul Antarcticei. (TASS).*

Italia și referendumul din Franța

Corespondență telefonică specială

În timpul referendum-ului din Franța, trimisul lui „ASSOCIATED PRESS" în Algeria, s-a dus într-un sat ca să asiste la votul musulmanilor. În „LA STAMPA" din Torino, ziaristul american relatează că alegătorilor li s-au distribuit două buletine: unul alb pentru da și unul roșu-violet pentru nu, cu care nu știau ce să facă. O europeană, care era delegată la operația de vot, îi învăța, chipurile, cum să voteze, adică ea le arăta buletinul alb destinat pentru da, spunîndu-le: puneți-l în urnă.

Corespondentul ziarului „CORRIERE D'INFORMAZZIONE" scrie că satele algeriene au fost înconjurate de către forțe militare puternice, în timp ce drumurile de acces erau blocate. Pretutindeni s-a decretat starea de asediu. Urnele erau așezate în camioane militare. Ofițerii au primit instrucțiuni precise. Circulara nr. 1532 arăta că trebuie să se obțină numărul maxim de voturi favorabile pentru constituția lui De Gaulle.

Am citat aceste două exemple pentru a da o imagine a climatului în care s-a desfășurat consultarea electorală, care constituie obiectul amplelor comentarii ale presei italiene. Dreapta clericală și fascistă, după ce face elogiul lui De Gaulle și al generalilor rebeli, cere măsuri antidemocratice și reacționare împotriva muncitorilor italieni și a organizațiilor lor. Pe această linie se situează poziția luată de Acțiunea Catolică (cea care dirijează partidul democrat-creștin, adică partidul de la putere) care cere — într-un editorial apărut în „IL QUOTIDIANO" — o „revizuire a democrației", pentru Italia, adică propune o modificare a constituției în sensul lichidării tuturor libertăților mișcării muncitorești. În ziarul Acțiunii catolice se cere modificarea grabnică a constituției italiene, adăugîndu-se că trebuie atacați comuniștii și lipsiți de drepturile lor.

„UNITA", după ce arată că victoria lui De Gaulle, a omului care nu și-a ascuns niciodată disprețul său pentru partidele politice, înseamnă ruina morală și politică a acestor formații burgheze, afirmă că drumul către fascism, către dictatura personală, către monarhia gaullistă și dominația episcopilor, este deschis în Franța.

Comentînd alegerile din Franța, Gian Carlo Pajetta, membru al secretariatului C.C. al P.C. Italian a declarat: „În Italia reacționarii s-au și exaltat și cer constituirea unei cruciade pentru alcătuirea unui guvern autoritar. În compoziția căruia să intre, la fel ca în Franța, social-democrații, democrații creștini, generalii fasciști și francmazonii".

Poporul italian nu a uitat însă lecția dată de istorie Italiei și înțelege pe cea a Franței. Este necesitatea acțiunii unitare, antifasciste, împotriva primejdiei care amenință democrația. Acesta nu este un lucru nou pentru muncitorii italieni. Italia a fost prima țară care a cunoscut dictatura fascistă. Și pentru că tirania a fost mai de durată aici, de aceea și rezistența a fost mai dîrză și revolta maselor mai puternică. Italia a cunoscut o puternică unitate antifascistă. Nimeni nu trebuie să uite că Italia a fost țara unde teroarea a fost răsturnată odată cu regimul care o instaurase și șeful tiraniei a fost executat de către luptătorii antifasciști.

Este necesară unitatea de acțiune a comuniștilor și socialiștilor care să cheme la luptă poporul italian. Este semnificativ în această privință mesajul C.C. al Partidului Socialist Italian adresat democraților francezi, publicat în ziarul „AVANTI" în care se declară printre altele:

„Comitetul Central al Partidului Socialist Italian exprimă solidaritatea sa cu forțele mișcării muncitorești și cu stînga democratică, care, în condiții foarte grele, au condus în Franța bătălia înverșunată pentru NU la referendum. Comitetul Central își exprimă simpatia sa noului partid al Uniunii stîngii socialiste care s-a constituit ca partid autonom.

Socialiștii italieni sînt siguri că înfrîngerea suferită va prilejui o cercetare amănunțită a cauzelor și erorilor care au blocat potențialul luptei mișcării muncitorești franceze, în așa fel ca această înfrîngere să fie izvorul principiilor victorie de mîine".

Lovitura pe care a suferit-o republica în Franța va deveni un simbol în lupta pentru libertate și republică în Italia.

DANTE POLI

Roma, 30 septembrie,

Alegerea organelor de conducere oglindesc

Alunecarea spre stînga a partidului laburist

LONDRA 30 (Agerpres). — În ședința din dimineața zilei de 30 septembrie a conferinței partidului laburist a avut loc alegerea organelor de conducere ale partidului. Liderul partidului nu este ales de conferința partidului ci de către grupul parlamentar laburist.

Agențiile de presă occidentale relatează că **alegerea organelor de conducere ale partidului laburist a oglindit o vădită alunecare spre stînga.** Astfel liderul aripii de stînga a partidului, **Aneurin Bevan** a fost ales în unanimitate în funcția de trezorier al partidului. In comitetul de conducere al partidului a fost aleasă **Barbara Castle,** care a obținut anul acesta cu peste 20 000 voturi mai mult decît anul trecut. Au mai fost aleși în comitetul de conducere al partidului **Tom Driberg, Anthony Greenwood, Richard Crossman și Mikardo,** toți reprezentanți ai aripei de stînga. **Toți acești fruntași laburiști de stînga au făcut în ultimul timp declarații și au luat atitudini în presă împotriva actualei politici americane în Extremul Orient.**

Redacția Piața Scînteii 1 el, 17.60.10. Administrația 17.60.10—17.60.20, interior 1400. Abonamentele se primesc la toate oficiile poștale, factorii poștali și difuzorii din întreprinderi și instituții. Tiparul Combinatul Poligrafic Casa Scînteii „I. V. Stalin".