Hunedoara-Deva

Proletari din toate țările, uniți-vă!

Romînia liberă

ORGANUL SFATURILOR POPULARE DIN REPUBLICA POPULARĂ ROMÎNĂ

Anul XVI nr. 4341
—
4 pagini
20 bani
—
Miercuri
24 septembrie 1958

Legea supremă a drepturilor și libertăților noastre

Ziua de azi, — 24 septembrie — reprezintă o dată însemnată în viața nouă a poporului nostru. În această zi, acum 6 ani, Marea Adunare Națională a adoptat cu uriaș entuziasm legea supremă a țării — Constituția.

Constituția Republicii Populare Romîne se deosebește fundamental de constituțiile burgheze pe care le-a consemnat istoria patriei noastre. După cum se știe, acestea erau deseori pline de fraze și de formule răsunătoare. Dar asta era tot. Ele proclamau sus și tare că în Romînia „toate puterile statului emană de la națiune". De asemenea, tot în ele se mai spunea că se garantează tuturora „libertatea de a comunica și publica ideile și opiniile lor prin viu grai sau prin scris". În realitate însă, în țara noastră, pe vremea burgheziei și a moșierimii, lucrurile nu se petreceau nici pe departe atît de idilic. În ce fel „emanau toate puterile de la națiune", ne-o arată farsa așa ziselor alegeri. În parlament, imensa majoritate era compusă din capitaliști, latifundiari sau slugile lor plătite. Ei își ziceau fără pic de rușine „aleși ai poporului", votînd în același timp legi care duceau la asuprirea poporului, la sporirea mizeriei și a neștiinței lui.

Cum arăta „libertatea tuturora de a-și comunica opiniile" se știe de asemenea foarte bine. Ne-o amintesc cu prisosință zecile de procese intentate muncitorilor sau altor oameni cu vederi democratice pentru vina de a-și fi ceruț drepturile, ne-o amintesc deciziile de suprimare a presei care nu simpatiza cu mai marii zilei și multe alte fapte de acest fel. Constituțiile burgheze urmăreau deci să insele poporul, să-i arunce praf în ochi. Dar nu numai atît. În principal, ele constituiau un instrument de asuprire; țelul lor era să apere puterea celor puțini în dauna celor mulți.

În această lumină. Constituția adoptată acum 6 ani ne apare cu atît mai strălucitoare; cu atît mai deplin iese în evidență superioritatea ei. În anii regimului democrat-popular țara noastră a cunoscut transformări uriașe. Romînia nu mai este azi țara „eminamente agricolă" de odinioară. Poporul nostru muncitor, harnic, talentat, bun gospodar, luînd puterea în propriile sale mîini, a trecut cu toată hotărîrea la lichidarea rușinoaselor plăgi ale trecutului. Pe întinsul patriei, în Moldova, în Dobrogea ca și în Ardeal, fumegă azi furnale, se înalță zvelte în bătaia soarelui hidro și termocentrale, răsar ca din pămînt uzine și uriașe combinate chimice. În numai un deceniu și jumătate, industria noastră, revenită stăpînului ei de drept — poporul — a crescut de peste 3 ori.

N-a stat pe loc nici agricultura. Pe ogoarele de pe care au fost alungați trîndavii moșieri, au început să aibă căutare din ce în ce mai mare tractoarele. Pentru a folosi forța acestora, pentru a-și spori propria lor putere, pentru a-și înmulți belșugul în casă și pe masă, țăranii muncitori își unesc pămîntul, trec la munca în comun. Sectorul socialist al agriculturii cuprinde azi peste 50 la sută din suprafața arabilă a țării și se lărgește tot mai mult cu fiecare zi ce trece. Economia țării noastre este o economie trainică, sănătoasă. Ea a eliminat pentru totdeauna din organismul său asemenea flageluri cum ar fi crizele de supraproducție, șomajul cronic, etc.

Cultura noastră nouă, socialistă, se dezvoltă de asemenea impetuos. Analfabetismul a fost în linii generale lichidat. Sute de școli și de cămine culturale s-au ridicat la orașe și la sate, sute de biblioteci s-au deschis, sute de localități au fost radioficate.

Constituția consemnează toate aceste cuceriri obținute prin lupta poporului, sub conducerea partidului, le consfințește și le întărește. În ea se arată că „toate bogățiile de orice natură ale solului, fabricile, uzinele și minele, pădurile, apele, izvoarele de energie naturală, căile de comunicație de orice fel, transportul feroviar, fluvial, maritim și aerian, băncile, poșta, telegraful telefonul, radioul, televiziunea, mijloacele de tipar, cinematografia și teatrul, gospodăriile agricole de stat, S.M.T.-urile, întreprinderile comunale și partea naționalizată a fondului de locuințe de la orașe, constituie proprietate de stat, bun comun al poporului". De asemenea se arată că „pămîntul în țara noastră aparține celor ce-l muncesc".

Constituția consacră democratismul vieții noastre publice, arătînd că „Regimul de stat al Republicii Populare Romîne este regimul democrației populare care reprezintă puterea oamenilor muncii". În acest regim muncitorii, țăranii, intelectualii, își aleg liber, din rîndurile lor, pe cei care urmează să conducă treburile obștești.

Cît de consecvent se înfăptuiește acest principiu ne-o dovedește com-

(Continuare în pag. 3-a)

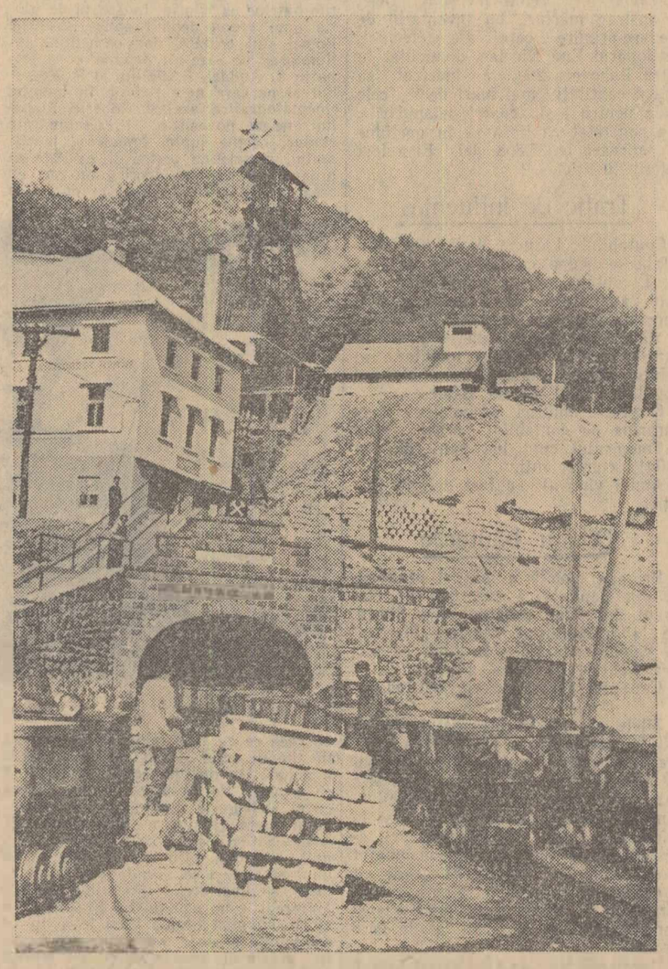

Pe galeria principală de transport ies vagonetele cu minereu.

In subteran, la orizontul XII

La mina „Iozsa Bela" din Baia Sprie a fost realizată cea mai mare înaintare în galerii

O știre redactată lapidar, anunța deunăzi că în regiunea Baia Mare s-a obținut un record în lucrările de minerit. Se relata că ar fi vorba chiar de un record pe țară. Brigada minerului Petre Cozma de la exploatarea „Iozsa Béla" din Baia Sprie, realizase o înaintare în galerii de 218,9 metri liniari. Deoarece nici un comentariu nu însoțea anunțarea acestui rezultat, a fost trebuincioasă o deplasare la fața locului, spre a cunoaște pe minerii care doboriseră vechile recorduri.

A început o acțiune

Baia Sprie, vechea și vestita așezare minieră, cunoaște, astăzi, adînci prefaceri. În preajma caselor mîncate de vreme care mărginesc drumul ce vine dinspre Baia Mare s-a ridicat acum un orășel nou: Colonia minerilor. Clădire lîngă clădire, noile locuințe ale minerilor stau frumos rînduite în bătaia soarelui de toamnă. Mai mare dragul să le privești.

Din șosea un drum pietruit urcă în serpentină pînă la gura minei. Ajuns sus stau și privesc șirurile de vagonete pline cu minereu ce sînt trase de mici locomotive. Aceasta este deci rodul muncii minerilor de aici ce nu-și precupețesc eforturile ca să trimeată la suprafață cît mai multe „pline". Poate unele vagonete veneau chiar din locul unde lucrează brigada minerului Petre Cozma. După ce am întrebat, mi-am dat însă seama că mă înșelam. Cozma nu era în schimb și nici nu urma să intre. Era de două zile în concediu. Ce era de făcut? Să mă mulțumesc doar cu martorii oculari ai recordului doborît? Se părea că altă cale nici nu există.

Inginerul Alexandru Chereches, șeful adjunct al exploatării, se pregătea tocmai să coboare în mină. Și-a amînat însă coborîrea ca să mă introducă în tainele recordului ce fusese stabilit. Acțiunea a pornit din luna iunie. O brigadă de la întreprinderea de explorări miniere realizase o înaintare lunară în galerii de 133 metri liniari. Era un record pentru regiunea Baia Mare. În luna următoare, brigada comunistului Ștefan Bud de la Baia Sprie întrece această realizare obținînd o înaintare de 150,7 metri liniari. Acțiunea de sporire a vitezei de înaintare se extinde. Vechile bariere cad una cîte una. Brigada lui Ștefan Koch de la mina „Drapelul Roșu" din Herja, stabilește un nou record: o înaintare lunară de 157 metri liniari. Recordul pe țară rămînea însă în continuare la minerii din regiunea Oradea. Nimeni nu se încumetase încă să-l atingă, dar mi-te să-l întreacă.

Petre Cozma și ortacii lui au socotit însă că este datoria lor să încerce să aducă recordul țării pe meleagurile lor. Conducerea minei a analizat problema sub toate aspectele și a pornit la asigurarea condițiilor tehnice necesare. În felul acesta în ziua de 7 august, în orizontul XII de la „Iozsa Béla", a început marea bătălie: săparea unei galerii care să unească cele trei puțuri ale minei.

De aici a pornit brigada lui Cozma

Înarmat cu aceste cîteva cunoștințe am socotit că este timpul să cobor și eu în mină, la locul unde s-a desfășurat marea bătălie. Inginerul Chereches mă așteaptă pînă îmi pun o salopetă și casca de protecție. Primesc și o lampă de miner. Putem deci porni

Coborîrea o facem prin puțul principal. Colivia metalică ne poartă spre adîncuri cu o viteză vertiginoasă. O izbitură urmată de un clinchet de clopot. E semn că am ajuns. Sîntem la orizontul XII. Inginerul Chereches trebuie s-o ia înainte ca să-mi arate drumul.

Din galeria principală se face la dreapta o alta. În peretele de stîncă un semn. Inginerul Chereches mi-l arată. De aici a pornit lucrul brigada lui Cozma. Pas cu pas, străbatem apoi cei 218,9 metri cîți au fost săpați numai într-o singură lună. La capătul galeriei găsim alt semn. Pînă aici aș dori, astfel de momente, nu se mai pot reconstitui la intensitatea la care au fost trăite.

Din această galerie au urcat „la ziuă" toți membrii brigăzii lui Cozma. Recordul pe țară fusese doborît. O înaintare lunară de 218,9 metri liniari, însemna cu 3,9 m. mai mult decît realizaseră minerii din regiunea Oradea.

Afară, la gura puțului, brigada era așteptată cu tot alaiul. Nu lipseau nici florile, nici fanfara. Au venit să le strîngă mîna tovarășii lor de muncă, soțiile și copiii lor, toți cei apropiați Nu numai lui Cozma, ci și lui Petrușca, și lui Mureșan și lui Dan Constantin, fiecărui membru al brigăzii care de atîtea zile era în centrul atenției tuturor minerilor bămăreni.

Și exact în ziua aceasta în care Cozma primea în numele ortacilor săi steagul de brigadă fruntașă și un premiu de 20.000 lei, în orizontul XIII al minei, brigada lui Ioan Ciceu pornea o altă bătălie pentru realizarea celei mai mari înaintări.

„Secretul..."

Am socotit totuși că documentarea despre recordul stabilit la Baia Mare ar fi incompletă dacă nu-l cunosc personal și pe Petre Cozma. L-am căutat de aceea la Baia Mare unde știam că locuiește. Deși în concediu poate că nu a plecat din localitate. Și am avut dreptate. Cozma rămăsese în oraș. Îl rețineau încă treburi urgente. Nu a fost greu să aflu ce anume: primise fonduri din partea întreprinderii ca să-și construiască o nouă locuință.

Imposibil mi-a fost însă să aflu secretul recordului doborît. Nu fiindcă Cozma nu ar vrea să-l împărtășească și altora, ci pur și simplu pentru că un asemenea secret nu există. Nimeni nu poate socoti cred drept secret buna organizare a muncii, ridicarea nivelului de calificare sau deplina utilizare a timpului de lucru și a mașinilor. Acestea au fost de fapt căile pe care întreaga brigadă de mineri a mers spre doborîrea recordului. În rest, perseverență și iar perseverență, dorință de a învinge în întrecere.

După ce îmi „dezlegă" secretul, Cozma zîmbește. Într-adevăr, are de ce să fie bucuros. El a făcut cu brigada lui într-o lună, cam ce se făcea pînă atunci în două. Mă uit la brațele lui vînjoase și mi-l închipui mînuind perforatorul. Trebuie să fie o jucărie în mîinile lui. Dar acuma e totuși în concediu. Așa că discuția se reîntoarce la casa pe care și-o va construi. Nu știe încă cum are s-o scoată la capăt cu timpul pe care-l are la dispoziție. Nu-i trece prin cap să lipsească cumva de la antrenamente. Căci am uitat mi se pare să vă spun că Petre Cozma este și centru atacant în echipa de fotbal „Minerul"-Baia Sprie.

TUDOR GHEORGHIU

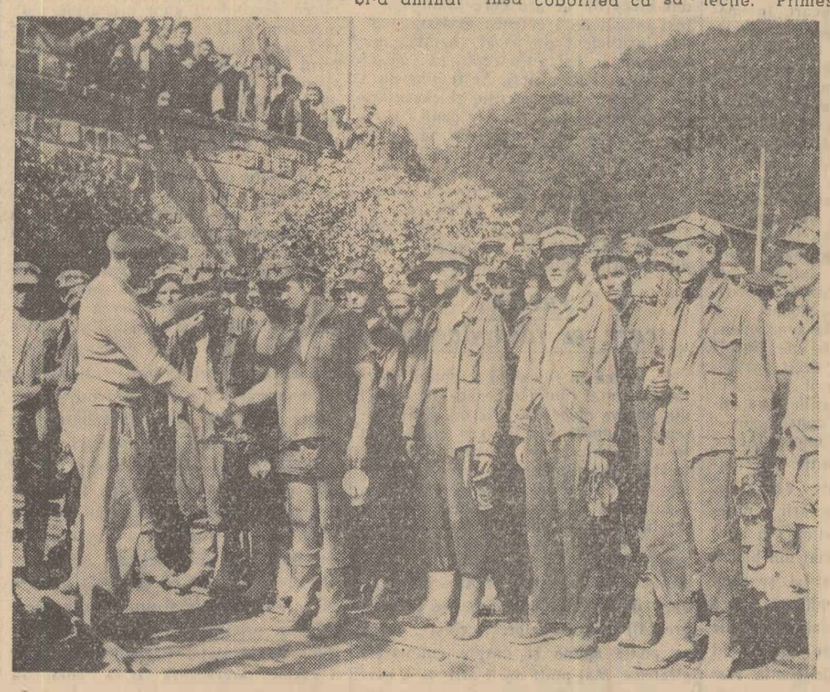

După doborîrea recordului, brigada lui Petru Cozma este felicitată la ieșirea din schimb.

Vești de pe șantierul de la Ticleni

Noi instalații petrolifere

Pînă la sfîrșitul anului vor fi date în producție o instalație de desbenzinare și o alta de desalinare electrică

La Ticleni se construiește în momentul de față o instalație de desbenzinare în ulei care va mări considerabil capacitatea de desbenzinare a gazelor din regiunea petroliferă Tg. Jiu.

Pînă în prezent pe șantierul de la Ticleni au fost terminate fundațiile pentru coloanele de absorbție-desorbție, se reconditionează utilajele, iar colectivul de constructori depune o muncă susținută pentru ca instalația să fie dată în funcțiune pînă la sfîrșitul anului. Noua secție de desbenzinare va alimenta cu gaze termocentrala de la Paroșeni prin magistrala care se află în curs de montaj.

Tot la Ticleni se construiește o nouă instalație de desalinare electrică pentru a mări capacitatea de curățire a țițeiului murdar. În prezent se toarnă fundațiile la casa de pompe, la coloane și la casa de comandă. Totodată pe șantier au sosit o serie de utilaje, (schimbătoare de căldură, pompe, coloane etc.). Și această importantă instalație va fi gata la sfîrșitul anului în curs.

Pînă la 1 octombrie

Constructorii de la Paroșeni vor termina magistrala peste munți

Constructorii de pe șantierele magistralelor de gaze muncesc neobosiți pentru a-și îndeplini și depăși angajamentele luate în cinstea „Zilei petrolistului".

Lucrînd în condițiile extrem de grele ale terenului — traversări de masive muntoase, văi adînci, terenuri împădurite — colectivul șantierului nr. 4 Paroșeni al Trustului de construcții și montaje magistrale-Orașul Stalin și-a realizat sarcina de plan pe perioada aprilie-august la toți indicii. Recent, pentru succesele obținute acest colectiv a obținut Steagul roșu de producție pe întreprindere.

Constructorii de pe acest șantier s-au angajat ca pînă la 1 octombrie să termine montajul pe porțiunea care traversează munții, urmînd ca ulterior să execute lucrările de finisaj și probele.

Toate forțele pentru grăbirea muncilor agricole de toamnă

Gospodăriile agricole de stat din regiunea Constanța

Au însămînțat peste 50 la sută din suprafața planificată

Folosind din plin timpul prielnic lucrărilor în cîmp, 15 gospodării agricole de stat din regiunea Constanța au terminat pînă la 20 septembrie însămînțatul orzului de toamnă. La gospodăriile de stat Țindărei, Lunca, Negru Vodă, Moșneni, Bărăganu s-au însămînțat cîte 250 ha orz de toamnă, iar la gospodăria de stat Cuza Vodă suprafața planificată a fost depășită cu 70 la sută. Lucrările la însămînțările orzului de toamnă sînt de asemenea avansate și în gospodăriile de stat Cobadin, dr. Russel, Pietroiu și altele. Pînă la această dată în gospodăriile agricole de stat din regiune s-a însămînțat 54 la sută din suprafața planificată. (Agerpres)

Pe primul plan — pregătirea terenului

CLUJ (de la corespondentul nostru). — Pînă în prezent în regiunea Cluj s-au însămînțat aproape 12.000 ha. Cele mai mari suprafețe au fost însămînțate în raioanele Dej și Bistrița. În majoritatea celorlalte raioane se constată însă o rămînere în urmă la executarea semănăturilor de toamnă. Există raioane în regiunea Cluj, cum ar fi de pildă, Aiud, Năsăud și Luduș unde suprafețele însămînțate variază între 80—350 ha. Una din cauzele acestei situații o constituie slaba preocupare a organelor agricole în deosebi pentru pregătirea terenului. În raionul Sărmaș s-au arat doar 20 la sută din suprafața planificată, iar în raionul Năsăud nu s-a pregătit decît o suprafață de 370 ha. Comitetul executiv al sfatului popular regional trebuie să ia față de această situație grabnice măsuri.

Grăbesc strîngerea recoltei

TIMIȘOARA. — În regiunea Timișoara s-au recoltat culturile de toamnă de pe o suprafață de 96.000 ha., din care peste 70.000 ha porumb. Pe cea mai mare parte a terenului eliberat de culturile de toamnă au început lucrările de arături și însămînțări. În raioanele Lugoj, Pecica și Ceacova s-a arat între 60 și 48 la sută din suprafața ce va fi însămînțată în următoarele zile. (Agerpres)

Recolte mari de porumb în gospodăriile de stat

Numeroase gospodării agricole de stat din diferite regiuni ale țării au obținut și în acest an — în ciuda condițiilor nefavorabile — producții mari de porumb-boabe la hectar. Aproape 100 de gospodării de stat realizează producții medii între 2000—3000 kg la hectar. Alte 30 de gospodării de stat obțin producții medii între 3000—4000 kg porumb boabe la hectar. Gospodăria de stat Grabăț, regiunea Timișoara, de pildă, recoltează de pe cele 1400 hectare cu porumb cîte 3500 kg la hectar.

Cea mai mare producție de porumb la hectar a fost obținută anul acesta de gospodăria de stat Oradea, care a recoltat în medie de pe 431 hectare cîte 4089 kg boabe la hectar. Gospodăria de stat Sălard din regiunea Oradea a realizat de pe 50 hectare o producție record de peste 5500 kg la hectar. (Agerpres).

Vrem să obținem și la anul recolte mari

Anul acesta ne-a adus nouă, membrilor gospodăriei colective „Ana Ipătescu" din satul Cuza Vodă, raionul Medgidia, multe și mari bucurii. Datorită măsurilor pe care le-am luat, datorită muncii pe care am prestat-o, am reușit să depășim planul de producție la toate culturile. Succese deosebite am obținut mai cu seamă la cerealele păioase. Astfel, la grîu prevăzusem să culegem cîte 1200 kg. la hectar. Cînd colo, la recoltare a rezultat o producție medie de aproape 1300 kg la hectar. Așa s-a întîmplat și cu orzul și cu ovăzul.

Cum de s-au putut obține asemenea rezultate? Cauzele au fost mai multe. Una dintre ele a fost semănarea cerealelor la timpul cel mai potrivit. De asemenea a contat mult și faptul că culturile de primăvară au fost puse în ogoare de toamnă. Aceste învățăminte căutăm să le folosim și în munca noastră de acum, din perioada de toamnă. Și anume căutăm să semănăm devreme grîul, orzul și secara și să facem ogoare pentru toate culturile pe care le vom semăna la primăvară. Oamenii noștri au și început munca. Astfel s-au executat arăturl pentru însămînțările de toamnă în proporție de 95 la sută față de planul pe care-l avem. Deosebit de asta, s-au mai arat 520 de ha. pentru însămînțările de primăvară. Zilele trecute ne-am apucat de semănat. Am pus în pămînt rapița de toamnă. Am început apoi să semănăm grîul și celelalte culturi. Procedînd așa, noi vrem să obținem și în anul care vine o recoltă bogată.

vorbesc FRUNTAȘII OGOARELOR

GHEORGHE BALAN
președintele gospodăriei agricole colective „Ana Ipătescu" din satul Cuza Vodă, raionul Medgidia

Pe ogoarele colectiviștilor din Ghergheleu

Duminică, în satul Ghergheleu comuna Codăești a luat ființă cea de a 20-a gospodărie colectivă din raionul Vaslui. A doua zi, pe ogoarele celor peste 30 de familii de țărani muncitori intrați în colectivă, au și ieșit la lucru tractoarele de la S.M.T. Codăești. Ele au început să pregătească terenul pentru însămînțări.

În clișeu: Mecanizatorul Toader Florea arînd pe una din tarlalele colectivei.

Foto: V. CIAUȘU

Festivalul și Concursul „George Enescu", un mare succes al țării noastre

Mihail Andricu
Maestru emerit al artei din R.P.R.

Cînd mi s-a făcut cinstea de a fi desemnat printre organizatorii acestui festival, am primit bine înțeles, socotind că îndeplinesc o datorie sfîntă față de omul și artistul căruia îi păstrez o amintire ce nu se va șterge în veci.

Aveam totuși o strîngere de inimă, gîndindu-mă la marea răspundere ce-mi revenea în cadrul muncii de organizare a acestei grandioase manifestații internaționale care avea loc în țară la noi.

Reușita deplină a Festivalului și Concursului internațional a depășit însă speranțele cele mai optimiste.

Și aceasta nu o spun numai eu. Au afirmat-o de nenumărate ori oaspeții străini prezenți la festival, oaspeți care poartă numele cele mai ilustre ale muzicii contemporane. Și ca să amintesc numai unele din aceste afirmații, iată de pildă mărturia lui David Oistrah, strălucit virtuoz al viorii. „Întregul festival mi s-a părut foarte interesant, strălucitor"... Sau aceea a eminentului elev a lui George Enescu, Yehudi Menuhin: „Succesul acestei grandioase manifestări muzicale, a cărei organizare a fost minunată din toate punctele de vedere și în toate amănuntele, s-a oglindit și în puternicul ecou trezit în rîndurile publicului larg care a adus astfel încă un omagiu genialului artist și creației sale nemuritoare"... Iar dirijorul Carlo Felice Cillario a declarat cu ocazia concursului: „Romînia a dovedit, cu prilejul primului ei concurs internațional, că nu este cu nimic mai prejos în ce privește capacitatea ei de organizare a marilor manifestări muzicale, decît țările care au o lungă tradiție în această privință".

Față de aceste elogioase aprecieri se cuvine subliniat că țara noastră, inițiind Concursul și Festivalul „George Enescu", a dovedit întregii lumi că moștenirea lui George Enescu a fost preluată și este dusă mai departe de muzicienii romîni de astăzi, cărora regimul de democrație populară le-a creat toate condițiile necesare înfloririi artei lor.

Prezența impunător de numeroasă a unor concurenți de clasă care au asigurat concursului o ținută artistică rar întîlnită în țările cu tradiție multiseculară, dovedește prestigiul de care acest concurs organizat în țara noastră s-a bucurat peste hotare. Dar nu numai numărul ci și calitatea artistică a tinerilor muzicieni veniți din toate colțurile lumii, constituie un eveniment artistic vrednic de a fi luat în seamă și al cărui ecou a depășit granițele țării noastre. Prezența în mijlocul nostru a unor personalități ca Nedine Boulanger, Barbirolli, Oistrah, Menuhin, Cillario, Gertler, Monique Haas, Palenicek, Plocek, fără a uita pe scumpul meu prieten Marcel Mihalovici, stele ce strălucesc cu glorie netăgăduită pe firmamentul muzicii universale, confirmă încă odată popularitatea artei lui Enescu în lume și aprecierea pe care marii oameni de artă au dat-o și o dau festivalului și concursului, organizat în memoria acestui mare fiu al poporului nostru.

Competițiile, concertele și întîlnirile s-au desfășurat într-o atmosferă de caldă înțelegere, de entuziasm, de adevărată înfrățire. Ceea ce mă face să-mi exprim convingerea că Festivalul și Concursul „George Enescu" a constituit o manifestare care pe lîngă importanța ei artistică, aduce o contribuție reală cauzei păcii, apropierii dintre oameni, cunoașterii de către celelalte popoare a înaltului nivel artistic al țării noastre.

O problemă la ordinea zilei

Asigurarea pieselor de schimb pentru agricultură

Ridicarea permanentă a nivelului tehnic al agriculturii este una din sarcinile importante ce stau în fața oamenilor muncii din țara noastră.

Partidul și guvernul au făcut și fac mari eforturi pentru înzestrarea agriculturii cu tractoare și mașini agricole din ce în ce mai perfecționate, urmărind îndeaproape adaptarea acestora la condițiile specifice diferitelor lucrări agricole.

Pentru buna funcționare și întreținere a acestor mașini un rol important îl joacă asigurarea la timp a pieselor de schimb. Oricît de bine se va face planificarea reparațiilor, oricît de mult interes și-ar da mecanicii și tractoriștii să asigure la timp reparațiile la tractoare și mașini agricole, aceste eforturi rămîn fără rezultate dacă nu sînt asigurate la timp piesele de schimb și celelalte materiale.

Urmărind graficul de desfășurare a reparațiilor de mașini agricole și tractoare al Ministerului Agriculturii și Silviculturii se constată o serioasă rămînere în urmă. Cauza principală o constituie lipsa pieselor de schimb al căror termen de livrare nu este respectat de către întreprinderile producătoare.

Lipsa brăzdarelor pentru plugurile de tractor, a unor rulmenți de schimb, și a altor asemenea piese țin în loc executarea reparațiilor, frînînd în același timp executarea în bune condițiuni a muncilor agricole de toamnă.

Sînt mult rămase în urmă în ce privește livrarea pieselor de schimb, „I.M.S." Roman, în special la grupa pieselor de schimb pentru pompe de ulei pentru tractoarele K.D., K.D.P., U.T.O.S. 2, și U.T.O.S. 26, discuri de antrenare a ambreiajelor de bord pentru tractoarele K.D., precum și alte grupe de repere importante. De asemenea, I.M.U. Medgidia mai are de livrat încă o mare cantitate de piese de schimb, în special din grupa de repere a transmisiei tractoarelor K.D., a pinioanelor și axelor de la cutia de viteză și a altor grupe de repere, de asemenea foarte importante.

Se întîmplă uneori ca o serie de tractoare, deși sînt reparate, să nu poată funcționa din cauza lipsei de segmenți. Din 700 mii segmenți pentru tractoarele K.D. 35, care trebuiau să fie livrați pînă la 1 septembrie, uzina „V. Tudose"-Colibași nu a livrat decît circa 16.000 bucăți, adică nici 3 la sută.

Răspunzătoare de această situație este și Direcția generală de specialitate din minister care după ce a repartizat fabricarea segmenților la I.M.S. Roman, a schimbat ulterior această repartizare, îndreptînd-o spre uzinele din Colibași. Dezavantajat de această tărăgănare a ieșit beneficiarul, Ministerul Agriculturii și Silviculturii, care resimte serios lipsa segmenților. Ba mai mult. Deși în magazia de produse finite a uzinelor „V. Tudose"-Colibași există o anumită cantitate de segmenți, aceștia nu pot fi livrați bazelor de aprovizionare ale Ministerului Agriculturii și Silviculturii deoarece nu sînt marcați, conform prevederilor S.T.A.S.-ului.

Mulți tractoriști și mecanizatori sînt foarte bucuroși cînd primesc piese de schimb de la uzinele de tractoare „Ernst Thälmann" și „Strungul" din Orașul Stalin, „Iosif Rangheț" Arad, pentru că acestea sînt bine executate, conform prevederilor S.T.A.S.-urilor. Nu tot în aceeași măsură se bucură mecanizatorii și tractoriștii cînd primesc însă piese de schimb de la I.M.S. Roman, care livrează chiulasele cu fisuri, sau I.M.U. Medgidia, care expediază piese de schimb neîngrijit păstrate și ambalate. Din această cauză o serie de piese ajung la destinație lovite și deformate sau chiar ruginite.

Deși la încheierea contractelor între uzinele producătoare și beneficiar se stabilește ca livrarea pieselor sau a mașinilor să se facă numai în prezența și cu avizul delegatului M.A.S., totuși aceste clauze contractuale nu se respectă de către unele întreprinderi. Intreprinderea „Ion Fonaghi" din Orașul Stalin livrează scule (chei fixe și tubulare, chei franceze, etc.) care de multe ori nu se încadrează în toleranțele prevăzute de S.T.A.S.-uri. Din această cauză o bună parte din sculele livrate se degradează prematur, ceea ce încarcă costul reparațiilor și al întreținerilor, cauzînd în același timp greutăți mecanizatorilor și tractoriștilor.

Ne aflăm la sfîrșitul lunii septembrie. Din întreg volumul de piese de schimb care trebuia să fie dat agriculturii nu a fost livrat decît o parte. Ceea ce este mai grav, e faptul că Ministerul Industriei Grele nici nu a stabilit încă cine va produce o parte din piesele de schimb necesare M.A.S., conform graficelor întocmite. Un număr mare de seturi de cuzineți palieri, cuzineți bielă, motorașe de pornire pentru tractor și alte piese de schimb nu au fost repartizate încă spre fabricare uzinelor producătoare. Fără a mai vorbi de importanța și necesitatea acestor piese pentru buna desfășurare a campaniei agricole de toamnă, lipsa acestor piese va îngreuna efectuarea reparațiilor din iarnă și pregătirea mașinilor pentru campania agricolă de primăvară. Ministerul Industriei Grele și Ministerul Agriculturii și Silviculturii trebuie să ia toate măsurile necesare în vederea rezolvării într-un termen cît mai scurt a acestei probleme.

Campania agricolă de toamnă a început. Pentru buna ei desfășurare, mașinile și tractoarele trebuie să fie reparate la timp și întreținute în cît mai bune condițiuni. Livrarea la termen a pieselor de schimb este o cerință urgentă și de foarte mare importanță a cărei rezolvare se impune cu toată seriozitatea. De aceea, e necesar ca întreprinderile industriale să depună eforturi susținute pentru a respecta planul de livrări pe sortimente a pieselor de schimb. La rîndul lor, organele Ministerului Agriculturii și Silviculturii au datoria să stabilească precis cantitățile de piese de schimb de care au nevoie, informînd întreprinderile producătoare în scris asupra acestor nevoi.

Mecanizatorii și tractoriștii din agricultură trebuie să dea o mai mare atenție folosirii cît mai raționale și economicoase a pieselor de schimb, reducînd la minimum consumul. Îmbunătățirea continuă a calității pieselor de schimb, precum și reducerea la minimum a consumului lor, sînt condiții de seamă pentru succesul muncilor agricole, pentru scăderea prețului de cost al producției agricole.

R. GHEORGHE

IN APĂRAREA AVUTULUI OBȘTESC

★

Sustrăgeau mărfuri

Organele miliției economice au fost sezisate de către lucrători din comerțul de stat, că la depozitul de solduri al OCL Produse Industriale, al raioanelor „Lenin-Gheorghiu Dej", se sustrag mărfuri. La inventarul de predare-primire care s-a efectuat, gestionarul Ene Nicolae, domiciliat în calea Rahovei 269, a încercat să treacă cantități mai mari decît cele reale pentru a-și acoperi delapidările. S-a constatat că lipsa sa în gestiune se cifrează la 35.808 lei. El a fost deferit justiției.

Trafic de influență

Contabilul Lerner Wolf din Capitală se ocupa cu trafic de influență. El obținea contra unor sume de bani autorizații de funcționare a unor magazine particulare. Aprobarea o dădea tot contra unei sume de bani, Eugen Perlmuter, locțiitor al șefului secției comerciale a sfatului popular raional Nicolae Bălcescu.

Organele miliției economice l-au surprins pe contabilul Lerner Wolf în momentul cînd lua banii de la diferiți comercianți.

Ambii vinovați au fost deferiți justiției.

Diluau băuturile

Brigada mobilă a miliției economice din Capitală a surprins în flagrant delict pe canagiul Ilie Stoica, de la restaurantul zahana „Mercur" — raionul Stalin — în timp ce servea băuturi alcoolice diluate.

Canagiul a fost deferit justiției.

★

Zilele acestea, o brigadă mobilă a miliției economice a Capitalei a efectuat un control inopinat la bufetul de stat „Vișina" din B-dul 1 Mai 262. S-au făcut trei analize ale țuicii și vinului: la consumator, la bar și la sticla originală. S-a constatat că acest prilej că țuica de la consumator avea 19 grade, față de 24 grade cît avea cea de la sticle originale și bar, iar vinul a scăzut subit între bar și consumator, de la 10,5 grade la 6 grade.

Barmanul Nicolae Georgescu care a operat aceste diluări, a fost deferit justiției.

Cronica filmului

„Roma, oraș deschis"

Filmul lui Roberto Rosselini „Roma, oraș deschis", realizat în 1944—1945 de un grup de actori pe atunci necunoscuți și filmat cu un aparat de mînă, reprezintă unul din cele mai necruțătoare rechizitorii, ale poporului italian, împotriva dușmanului său de moarte, fascismul.

Roma e un oraș deschis. Pe baza unor tratate internaționale chiar și bandele S.S. sînt obligate să-i cruțe zidurile bătrîne ca istoria încărcată de gloria unor vremi demult apuse. Zidurile Romei sînt cruțate, dar oamenii... Întîmplarea pe care au depănat-o în scenariu S. Amidei, F. Fellini și R. Rosselini și pe care ne-a redat-o în imagini cinematografice același Roberto Rosselini, ne-au povestit-o în nenumărate rînduri cărțile luptei împotriva fascismului, piesele de teatru și ea este aproape dureros de identică nu atît cu ceea ce am citit și văzut ci mai ales cu ceea ce au trăit milioane de oameni în timpul celui de al doilea război mondial. Un om, un comunist luptă și se ascunde de Gestapo. Și pe măsură ce el pribegește din loc în loc ducîndu-și lupta închinată poporului, de soarta lui se leagă soarta altor oameni, unii comuniști, alții nu, dar toți avînd unul și același țel: lupta pentru dreptatea și libertatea poporului Italiei. Manfredi este comunist; Francesco e și el comunist; buna Pina însă nu e comunistă ci doar o femeie simplă care-i urăște de moarte pe fasciști pentru tinerețea ei irosită în război și foamete. Don Pietro e preotul unei mici parohii dintr-un cartier muncitoresc. Pentru el, lucrurile sînt mult mai simple decît pentru „înalții" prelați care-i hotărăsc soarta la Vatican, mult mai simple și mult mai drepte, sînt așa cum le gîndește poporul. Că Manfredi, omul pe care-l apără cu prețul propriei sale vieți e comunist și ateu, aceasta nu-l impresionează pe Don Pietro. El are în această direcție filozofia lui personală, diferită și de a prinților bisericii catolice și de a gestapoului, care încearcă să-i explice că Manfredi, comunistul, îi e dușman. „Cine luptă pentru dreptate și libertate merge pe calea domnului" — spune el și e perfect convins de aceasta, plătind această convingere cu moartea... Mai sînt apoi copiii. Micul infirm Romoletto care pune la cale cu ceilalți copii ai cartierului, aruncarea în aer a cisternelor, Marcello, fiul Pinei care-l secundează pe preot în adunarea armelor cînd luptătorii arestați trebuie salvați... Și mai sînt, de partea cealaltă, în tabăra dușmanilor omenirii Marina, actrița care trădează pentru o fiolă de cocaină și Ingrid, agenta gestapoului și...

Filmul lui Rosselini a fost filmat cu mijloace rudimentare, interpreții săi erau atunci actori necunoscuți și oameni de pe stradă și regizorul n-a avut timp desigur să caute cele mai bune unghiuri de filmare (sau poate nu știa atunci care sînt) și nici să se gîndească la efecte cinematografice. Rosselini însă a adus pe ecran viața, lupta oamenilor și năzuințele lor și dacă măcar o singură dată ați văzut automatele fasciștilor îndreptate asupra unui grup de oameni, dacă o singură dată ați simțit cum vă strivește ura și disprețul ideologiei morții, nu se poate ca fiecare cadru din filmul acesta să nu vă provoace ură împotriva fascismului și a tuturor acelora care vor să-l reînvie, să nu vă inspire dragoste pentru toți acei care au căzut luptînd împotriva urii și a morții.

Există în „Roma oraș deschis" între atîtea alte momente, un moment de o veridicitate zguduitoare, acela în care micul Marcello se aruncă asupra trupului neînsuflețit al Pinei, împușcată de nemți. În asemenea momente vorbele sînt de prisos și Rosselini a înțeles aceasta. Marcello strigă numai odată „Mamă! Mămica mea!" apoi e smuls sbătîndu-se de pe cadavrul mamei. Și finalul filmului cînd grupul de copii, foști elevi ai părintelui Pietro asistă la execuția profesorului lor, nu e mai puțin impresionant. Copiii au venit acolo să-l petreacă pe preotul luptător. Dar nu numai pentru asta. Ei au venit să se pătrundă de ură împotriva fascismului, să învețe să nu uite, să se deprindă să lovească ei în locul celor morți în „dușmanul comun" cum îi numește Marcello pe fasciști. Și de aceea cînd, după execuție, copiii se întorc spre viață, mersul lor nu e șovăelnic ca al unor oameni apăsați de durere, nici săltăreț cum e de obicei mersul copiilor, ci hotărît și concentrat, mersul unor copii brusc maturizați, care se îndreaptă către un țel precis. Și e evident pentru oricine că prin ei, cu ei, viața, lupta, merg înainte. „Roma oraș deschis", acest prim film al neorealismului italian se deosebește fundamental ca concepție despre țelul artei, de multe din filmele neorealiste de mai tîrziu, care dintr-un motiv sau altul s-au ferit să dea soluțiile adevărate, singure valabile ale stării de lucruri pe care le descriau, soluții care stăteau de fapt în ceeace Rosselini a găsit: în lupta pentru libertatea și dreptatea poporului Italiei. Căci „Roma oraș deschis" pare să strige filmelor care i-au urmat și care au strigat lumii „iată, așa trăiesc oamenii", ceea ce astăzi ca și atunci în timpul războiului este și a tost esența vieții poporului italian: „iată, așa luptă oamenii".

„Roma oraș deschis" a intrat de mult în istoria cinematografiei mondiale ca un film de mare valoare artistică, un film care va rămîne. Dar independent de istoria cinematografiei, independent de faptul că există încă atît de multe filme mari, spectatorii judecă și apreciază „Roma oraș deschis" fără a mai face comparații, fără a apela la judecățile de valoare ale altora căci filmul acesta există în sine și există pentru că este un document de viață și luptă, o operă de artă care ne face să nu uităm, care nu ne îngădui să ne trăim viața fără a veghea asupra ei, fără a lupta pentru ea, împotriva urii și a morții, împotriva războiului și a robiei.

MARIANA PIRVULESCU

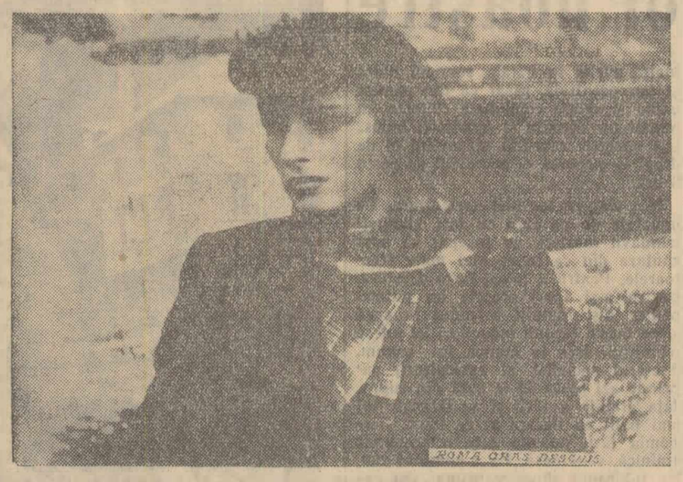

Cadru din film

NOTE și COMENTARII

Un itinerar mai bogat

Două scrisori, venite din două localități opuse ca așezare pe harta țării ne-au adus o propunere fondată. E vorba de orașele Buhuși și Caracal ai căror locuitori doresc ca în viitor, turneele teatrale din București sau alte localități să nu le mai ocolească.

Citind scrisoarea adresată redacției de muncitorii de la fabrica de postav din Buhuși precum și de cetățeanul din Caracal, nu ai nici o clipă impresia că dorința lor este exagerată. „Pretențiile" celor care ne-au scris sînt justificate și corespund interesului cu care masele privesc problemele culturale. Că orașele sînt mai mici, aceasta nu are nici o importanță.

O.S.T.A. care organizează turneele în țară trebuie să aibă în vedere nu numai orașele mari. Bineînțeles că nu orice colectiv artistic aflat în turneu poate să treacă prin aceste orașe îndreptățite la vizionarea spectacolelor teatrale sau muzicale, dar un număr de spectacole se pot asigura.

Răspunsul ce-l dăm cetățenilor de la Buhuși, Caracal și din alte orașe neamintite aici sînt rîndurile de față care exprimă adeziunea la dorința lor întemeiată.

De ce în ultimul moment?

Depozitele întreprinderii Combustibilul din orașul Galați sînt în permanență aprovizionate cu cantități suficiente de lemne de foc atît pentru nevoile populației, cît și ale întreprinderilor și instituțiilor. Pentru buna deservire a populației, în fiecare depozit au fost instalate mașini de tăiat lemne, iar pentru transportul la domiciliu există 5 autocamioane.

Pînă aci s-ar părea că lucrurile stau bine. Iată însă că de la un timp depozitele au început să fie aglomerate nu de cumpărători, ci de lemne. Fenomenul își are explicația sa. Este vorba de o seamă de întreprinderi și instituții din oraș care au cerut să fie planificate cu lemne de foc, însă nu le-au ridicat la timp. Așa este cazul întreprinderii „Vasile Roaită", care nu a ridicat 168 tone lemne, Navrom — 180 tone etc. Deși avea obligația să asigure aprovizionarea școlilor și internatelor cu lemne, secția de învățămînt și cultură a sfatului popular orășenesc Galați nu a ridicat din depozite nici acum cantitatea de 484 tone ce i-a fost repartizată.

Acum în depozite au început să sosească și alte cantități de lemne în vederea aprovizionării de iarnă a populației. Ar fi deci nimerit ca întreprinderile și instituțiile amintite să nu mai aștepte ultimul moment pentru a-și ridica lemnele pe care de altfel au cerut să le fie repartizate.

Regulamente ignorate

Pe marele șantier al complexului industrial Borzești sosesc aproape zilnic zeci de vagoane de cale ferată cu diferite materiale de construcții. În cele mai multe cazuri aceste vagoane vin între orele 23 și 24 cînd pe șantier nu mai este nimeni. Ceea ce este grav în această treabă, este faptul că deși stația Adjud, de unde sînt dirijate trenurile, este obligată să anunțe cu 12 ore înainte trimiterea de vagoane pentru a se putea organiza din timp descărcarea lor, nu face acest lucru. Aceasta cu toate că un regulament C.F.R. obligă fiecare conducător de stație să anunțe vagoanele înainte de expediere. Din această cauză în majoritatea cazurilor vagoanele intră în locație, fapt ce a dus la plata unor sume importante de bani drept penalizări, încărcînd astfel prețul de cost al construcțiilor. Oare respectarea regulamentelor C.F.R. nu este obligatorie și pentru cei care dirijează vagoanele din stația Adjud?

Amplasări nepotrivite

Amplasarea diferitelor unități productive, a atelierelor de reparații, etc., nu este studiată întotdeauna cu atenție. Situate în cartiere cu populație densă, ba chiar și în curțile cu multi locatari, astfel de unități nu fac decît să dăuneze igienei cartierelor respective, liniștei publice.

Un caz de acest fel îl întîlnim în strada Maria Rosetti nr. 12 din Capitală. La această adresă — în curte — funcționează un atelier al I.L.L.-ului, cu secții de tîmplărie, dulgherie, tinichigerie. Din cauza zgomotelor familiile locatarilor nu se pot bucura de liniște, nici chiar dacă stau cu ferestrele închise. În afară de aceasta, descărcarea căruțelor cu materiale de construcții chiar în fața locuințelor, produce murdărie. Este cazul ca acest atelier — ca și altele asemănătoare — să fie mutate din cartierele centrale, iar în locul lor să se amenajeze locuințe.

De ce numai 5 mm?

Institutul de Proiectare a Construcțiilor Tip a realizat de mai mult timp un proiect tip pentru baracamentele de șutuit necesare cazării muncitorilor pe șantiere. Proiectul este judicios întocmit cu o singură excepție: dintr-un spirit de economie rău înțeles el prevede ca tencuiala pereților să nu depășească 5 mm. Acest lucru provoacă multe neplăceri constructorilor care sînt obligați să respecte prevederile proiectului. Căci oricît s-ar strădui cineva să dea pe un perete de șutuit o tencuială de numai cinci mm. nu va putea. Din această cauză, consumul de materiale pentru tencuieli este depășit în permanență, iar beneficiarii acestor baracamente nu vor să suporte surplusurile de materiale. Se impune deci revizuirea acestei prevederi din proiect în conformitate cu posibilitățile reale.

S-a deschis un important șantier al tineretului

ORADEA (de la corespondentul nostru). Duminică dimineața, în preajma comunei Borș, raionul Oradea, a avut loc festivitatea inaugurării unui nou șantier al tineretului din această regiune, care a luat ființă la propunerea și inițiativa tinerilor colectiviști din Borș și a celor din satele învecinate. Lucrările ce au început chiar în aceeași zi au menirea de a pune în valoare o suprafață de 1000 ha. teren. În acest scop, tinerii din comuna Borș împreună cu elevii și tinerii muncitori din fabricile orașului Oradea s-au angajat de a efectua despotmolirea, adîncirea și lărgirea foștei albii a pîrîului Crișul Mic pe o distanță de 15 km. pînă la hotarul de vest al țării noastre. Prin convenția încheiată cu tinerii din R. P. Ungară aceste săpături vor fi continuate pe teritoriul țării prietene de către tinerii maghiari. Valoarea volumului de lucrări ce vor fi executate în mod voluntar trece de 1.000.000 lei. În prima zi a deschiderii șantierului au participat la lucrări peste 1200 de tineri.

Prețioase opere de artă achiziționate de Cabinetul de stampe al Academiei R.P.R.

Depozitul Cabinetului de stampe al Academiei R.P.R. se îmbogățește mereu cu noi și prețioase opere de artă. În ce privește grafica românească, Cabinetul a achiziționat recent cîteva gravuri ale lui **Th. Aman** dintre care cităm **„Mehadia", „După urzici", „Chirigiu"**, un dublet al portretului lui Tudor Vladimirescu și o gravură pînă acum necunoscută, reprezentînd un portret de țărancă.

Activitatea de gravor a sculptorului **Carol Storck**, aproape necunoscută pînă acum, este pusă în valoare prin achizițiile a șapte gravuri în acvaforte și ac, datate din 1878-1880, executate în timpul șederii artistului la Philadelphia.

Opera lui **Gabriel Popescu**, reprezentată aproape în întregime în colecțiile Cabinetului de stampe, a fost îmbogățită cu o gravură originală: **Portretul pictorului Petrescu-Găină.**

Pictorul **Th. Pallady**, ale cărui lucrări în gravură sînt încă necunoscute, este reprezentat în colecțiile Cabinetului prin trei gravuri dintre care o planșă **„Nud pe canapea"** a fost achiziționată recent.

Opera grafică a lui **J. Steriadi** a fost completată cu o litografie, care lipsea din colecțiile Bibliotecii Academiei R.P.R., reprezentînd interiorul unei cîrciumi.

În ce privește colecția de desene a marilor maeștri, ea a fost de asemenea sporită, achiziționîndu-se fonduri compacte de opere ale unor artiști ca **C. Lecca** (115 desene), studii pentru compoziții religioase și istorice de **G. Tattarescu** (19 desene), **N. Grigorescu** (182 piese), **Ștefan Luchian** (10 desene), și **D. Paciurea**, (65 desene), toate piese de mare valoare artistică și documentară.

Cît privește fondul de gravuri străine, achizițiile au fost extrem de prețioase: 7 gravuri în lemn și metal de **Albrecht Dürer**, 32 gravuri de **Adriaen v. Ostade**, seria completă a „Capriciilor" lui **Goya**, despre care menționăm că fac parte dintr-un tiraj executat la începutul secolului trecut de către calcografia din Madrid. Gravurile reprezintă o achiziție deosebit de prețioasă, deoarece pînă în prezent nu se cunoaște o altă serie completă a „Capriciilor" lui Goya.

Dintre lucrările din secolul XIX și XX, s-au achiziționat unele de mare valoare, semnate de **Pierre Renoir, C. Pissaro, Berthe Morisot, Jules Pascin** etc. O lucrare deosebit de valoroasă și importantă este volumul **„Sonnets et Eaux-fortes"** cuprinzînd gravuri de **Celestin, Gustave Doré, Corot, Daubigny, Millet, Manet, Bracquemont.**

La 1 noiembrie va fi dat parțial în funcțiune

Institutul de ftiziologie din București

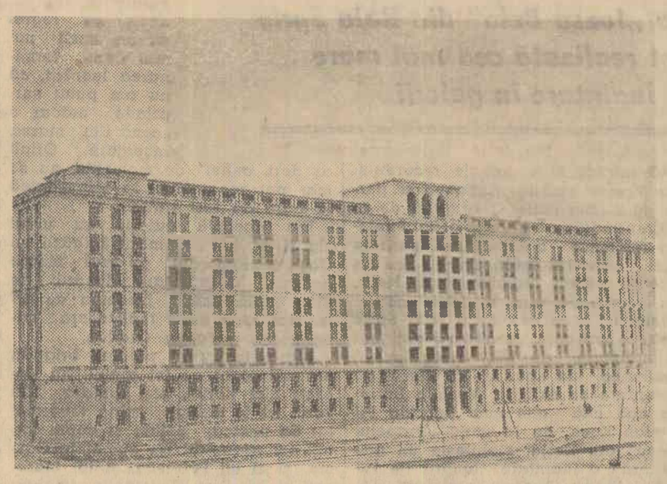

La 1 noiembrie a.c. va fi dat parțial în folosință, noul Institut de ftiziologie din București. Construit pe o suprafață de 33.000 m.p., Institutul poate primi pînă la 700 bolnavi. În interiorul său au fost instalate laboratoare de cercetare, săli de cursuri, biblioteci etc., realizate după cele mai noi cerințe ale științei moderne.

În clișeu: Clădirea Institutului.

Foto: AGERPRES

În anul școlar 1958-1959 vor funcționa

4 tipuri de universități populare

Societatea pentru răspîndirea științei și culturii în colaborare cu C.C.S., C.C. al U.T.M. și Ministerul învățămîntului și Culturii, organizează în întreaga țară, pentru anul de învățămînt popular 1958—1959, patru tipuri de universități populare: muncitorești, pentru tineret, publice și sătești.

La 15 octombrie se deschid cursurile universitare populare muncitorești, pentru tineret și publice. La aceste cursuri se pot înscrie muncitori și tehnicieni din întreprinderi sau instituții, tineretul muncitor de pe marile șantiere din întreprinderi și centre muncitorești, de asemenea toți cetățenii care sînt dornici să-și ridice nivelul de cultură generală.

La 1 noiembrie a.c., se deschid universitățile populare sătești în centrele raionale, ale căror cursuri vor fi urmate de țărănimea muncitoare.

Universitățile populare vor fi organizate de cele 16 filiale S.R.S.C. din regiunile țării. În orașul și regiunea București sînt în curs de organizare 15 universități muncitorești, 4 universități publice, 2 universități de tineret și 3 universități sătești.

Locatarii despre calitatea locuințelor

În Capitală se construiesc și se dau în folosința oamenilor muncii, din zi în zi, locuințe tot mai multe și mai confortabile. În cartierul Vatra Luminoasă, ca și în Bucureștii Noi, la noile blocuri din Ferentari ca și la cele din șoseaua Mihai Bravu, mii de cetățeni ai Capitalei s-au mutat în locuințe noi, confortabile. Stînd de vorbă cu ei, fiecare își exprimă recunoștința față de partid și guvern pentru posibilitatea care li s-a creat de a locui în case spațioase, luminoase. Discuțiile purtate cu o seamă de locatari ai noilor apartamente date în folosință ne-au dat posibilitatea să aflăm însă și unele deficiențe calitative, de mai mică sau de mai mare însemnătate. Le menționăm în rîndurile ce urmează în speranța că ele vor forma obiectul unor măsuri de remediere din partea forurilor răspunzătoare.

Cîteva lipsuri

La unele din noile blocuri, în special la cele din Piața 23 August, lipsesc storurile, atît de necesare în deosebi vara. Nici cu felul cum sînt amplasate cămările apartamentelor nu prea sînt mulțumiți unii locatari. La multe blocuri, cămările sînt amplasate fie lîngă crematoriul de arderea gunoaielor, (cînd se dă foc la gunoale se umplu de fum, și de căldură), fie în spatele sobelor de teracotă (în locuințele tip din cartierul Floreasca) ceea ce face ca iarna folosirea cămărilor să nu se poată face în bune condițiuni. Nici sistemul de aerisire cu care sînt prevăzute cămările și toaletele din unele blocuri nu este satisfăcător. Dacă la apartamentele deja construite astfel de lipsuri nu mai pot fi remediate decît parțial, proiectanții și constructorii ar trebui să țină seamă de observațiile locatarilor la noile locuințe în construcție.

Cîte odată aspectul frumos și confortabil al unor apartamente este umbrit de unele deficiențe calitative, care se datoresc nerespectării normelor stabilite. După scurt timp, în unele apartamente — în special din blocurile din Piața 23 August și șoseaua Mihai Bravu — au început să apară fisuri în parchete din cauză că plăcile de parchete sînt montate insuficient de uscate. De această deficiență răspunde atît constructorul care a acceptat să i se livreze plăcile de parchete verzi, cît mai ales fabricile care livrează parchetul în această stare.

La executarea unor uși și ferestre din blocurile despre care aminteam a fost folosit de asemenea material lemnos insuficient de uscat. Acesta uscîndu-se, la uși au început să apară crăpături și descleieri. Ar fi bine dacă s-ar da mai mare atenție și executării tencuielilor și zugrăvelilor pentru a nu mai apare fisuri și crăpături pe pereți. O parte din instalațiile electrice și sanitare se defectează și ele foarte ușor, ceea ce de asemenea provoacă nemulțumiri locatarilor. Din cauză că nu sînt bine întărite în perete, întrerupătoarele electrice se deplasează ușor din locurile unde sînt fixate.

Lucrări care se tărăgănează

La darea în folosință a noilor apartamente mai rămîn de executat, uneori din motive obiective, alte ori din neglijență, anumite lucrări sau completări la unele obiecte ce fac parte din instalațiile apartamentului. În această categorie se numără contoarele electrice, arzătoarele de gaze pentru bucătărie și alte asemenea lucruri. De pildă la o parte din noile blocuri de pe șoseaua Mihai Bravu, de luni de zile se tărăgănează completarea arzătoarelor de gaze de la bucătărie, ceea ce creează greutăți gospodinelor. Același lucru se poate spune și despre contoarele electrice. Mai mult decît atît: la o parte din blocurile de pe șoseaua Mihai Bravu, instalația de lumină nu a fost terminată. Aceasta a determinat pe locatari să-și improvizeze o instalație electrică direct de la stîlp, necorespunzătoare și predispusă pericolului de scurt circuit. La menținerea unei asemenea stări de lucruri a contribuit și sfatul popular al raionului T. Vladimirescu care nu se interesează de buna întreținere a unor blocuri din acest cvartal. Se tărăgănează și punerea sub curent a lifturilor la unele blocuri (Piața 23 August).

Mai există și unele nemulțumiri pe care le au locatarii din unele blocuri datorită nu constructorilor ci statuarilor populare. Este vorba de tărăgănarea deschiderii unor magazine alimentare, textile, etc., în spațiile special amenajate acestui scop de la parterul unor blocuri. Locatarii din cartierul de locuințe din fața stadionului 23 August de pildă întîmpină greutăți în aprovizionare, deoarece nu au în apropiere piețe sau magazine.

★

Cu toate deficiențele încă existente, nu se poate trece cu vederea eforturile pe care le fac constructorii pentru a da oamenilor muncii locuințe din zi în zi tot mai multe și mai bune.

Se cere deci și din partea locatarilor mai mare atenție, mai mult spirit gospodăresc în întreținerea locuințelor construite cu atîta trudă și atîtea cheltuieli. Dacă unele defecțiuni apar din cauza slabei calități a lucrărilor, o bună parte din ele se ivesc și din cauza lipsei de spirit gospodăresc de care dau dovadă unii locatari.

Discutînd cu locatarii despre condițiile de confort și calitatea lucrărilor o mare parte dintre ei ne-au făcut o propunere și anume, ca organizațiile de construcții și proiectare să organizeze consfătuiri cu locatarii în care să se afle părerile și propunerile acestora cu privire la calitatea construcțiilor de locuințe. Propunere pe care o găsim interesantă și o supunem celor în drept.

GH. RĂZVAN

Orașele patriei

Pitoresc și decorativ, Anina, orașul minier, zîmbește parcă, în adierea livezilor, sub soarele darnic de toamnă.

Foto: AGERPRES

Ieri a părăsit Capitala

Delegaţia romînă la sărbătorirea „Zilelor culturii romîneşti" în R.S.S. Ucraineană

Marţi dimineaţa a părăsit Capitala plecînd în Uniunea Sovietică delegaţia de oameni de cultură din ţara noastră, care va lua parte — între 25 septembrie şi 3 octombrie — la sărbătorirea „Zilelor culturii romîneşti" în R.S.S. Ucraineană.

Delegaţia este alcătuită din acad. prof. dr. N. Gh. Lupu, conducătorul delegaţiei, Valeriu Pop, redactor şef adjunct al ziarului „Scînteia", prof. Nicolae Teodorescu, membru corespondent al Academiei R.P. Romîne, Ioana Stancovianu, vicepreşedinte al sfatului popular al regiunii Craiova, Kovacs Ştefan, rectorul Institutului de mine din Petroşani, Dumitru Corbea, scriitor, Radu Paladi, compozitor, Sandina Stan, artistă emerită a R.P. Romîne, şi Vasile Haca, şef de serviciu în Ministerul Învăţămîntului şi Culturii.

Cu acelaşi tren a părăsit Capitala şi un grup de artişti care va prezenta o serie de concerte şi recitale în R.S.S. Ucraineană cu prilejul „Zilelor culturii romîneşti". Din grup fac parte Mircea Buciu, Gabi Grubea, Zenaida Palli, Ana Tălmăceanu, Ion Voicu, artişti emeriţi ai R.P. Romîne, Octav Enigărescu şi pianiştii acompaniatori Radu Negreanu şi Ferdinand Weiss.

(Agerpres).

In Valea Jiului

PESTE 4000 APARTAMENTE CONSTRUITE PENTRU MINERI

PETROŞANI (de la corespondentul nostru) In ziua de 22 septembrie, constructorii de la Trustul nr. 7 au predat la Petroşani blocul de locuinţe V. cu 18 apartamente. Comisia de recepţie a apreciat calitatea bună a lucrărilor şi respectarea termenelor fixate. Noul bloc cu 18 apartamente vine să se adauge la cele 272 apartamente şi cămine muncitoreşti date anul acesta în folosinţă minerilor.

In toate localităţile miniere din Valea Jiului se execută noi construcţii social-culturale şi locuinţe muncitoreşti. Pînă la sfîrşitul anului urmează să se dea în folosinţă încă 235 apartamente şi peste 300 de locuri în cămine. IN ULTIMII ANI PENTRU MINERII VAII JIULUI S-AU CONSTRUIT PESTE 4000 DE APARTAMENTE ŞI UN INSEMNAT NUMAR DE CAMINE CARE TOTALIZEAZA CIRCA 5000 DE LOCURI.

Acum la marginea oraşului Petroşani, pe un vast şantier se ridică un nou cvartal de 2500 apartamente.

Motoare adaptate pentru gaze de sondă

Un colectiv de tehnicieni din direcţia mecano-energetică a Ministerului Industriei Petrolului şi Chimiei şi de la uzina „Poiana", a proiectat şi realizat, pentru prima oară în ţară, trecerea motorului Diesel V 2-300 pe gaze de sondă. Datorită dispozitivului adaptat, motorul consumă motorină numai pentru pornire, iar în rest gaz de sondă.

Incercările făcute la bancul de probă au dat rezultate bune, motorul atingînd puterea nominală cu multă uşurinţă. Drept urmare, uzina „Poiana" va trece la transformarea unei serii de motoare în vederea funcţionării acestora cu gaz de sondă pentru a acţiona pompele de apă şi noroi.

Inovaţia va aduce economii anuale de 4-5 milioane lei.

90.000 tone cărbune peste plan

HUNEDOARA (de la corespondentul nostru). In ziua de 22 septembrie, minerii Văii Jiului au extras cea de a 90.000-a tonă cărbune brut dată anul acesta peste planul de producţie. Numai minerii de la Petrila au depăşit planul la extracţia cărbunelui cu 27.764 tone. De asemenea la exploatarea minieră Uricani s-au dat în plus 27.692 tone cărbune, iar la Lonea 25.145 tone. Este semnificativ faptul că peste 1600 de mineri din acest important bazin carbonifer lucrează acum în contul anilor viitori.

Produse noi ale industriei noastre optice

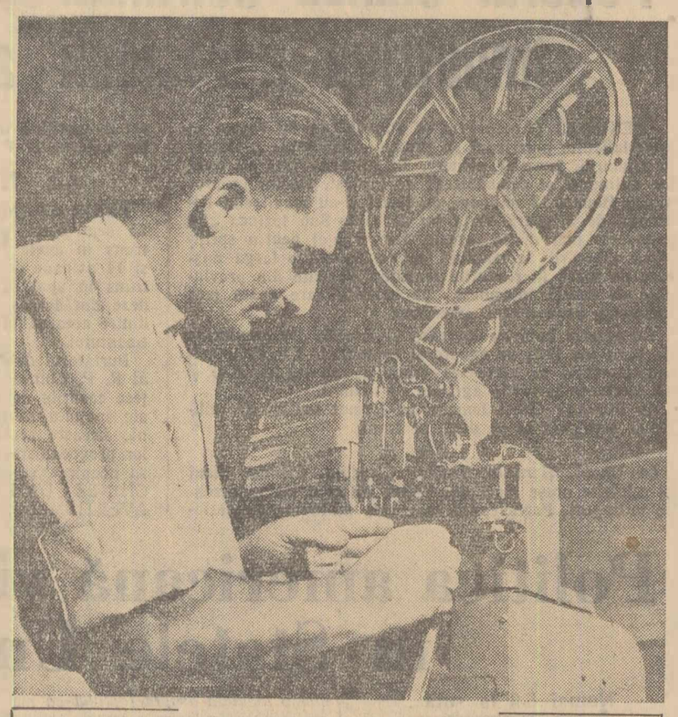

De curînd la Industria Optică Romînă din Capitală au fost introduse în fabricaţie de serie cîteva produse noi. Este vorba de microscoape de laborator, aparate pentru metalizare folosite la reconditionarea pieselor uzate, aparate de proiecţie de 16 mm. etc.

In clişeu: Tehnicianul Marian Poschină verifică un aparat de proiecţie de 16 mm. din primul lot fabricat în întreprindere.

Foto: AGERPRES

Legea supremă a drepturilor şi libertăţilor noastre

(Urmare din pag. 1-a)

ponenţa Marii Adunări Naţionale ca şi a sfaturilor populare — forumi în care sînt aleşi şi lucrează cot la cot pentru binele colectivităţii, muncitori din fabrici şi uzine, colectivişti, savanţi, oameni de litere, gospodine.

O caracteristică esenţială, deosebit de importantă a Constituţiei noastre este şi aceea că nu se mulţumeşte numai să proclame anumite drepturi ci asigură şi posibilităţile materiale, efective de exercitare a lor. Dreptul la muncă este garantat prin dezvoltarea continuă a industriei socialiste, prin construirea de noi fabrici şi uzine. Reţeaua de şcoli din ce în ce mai complexă, numărul din ce în ce mai mare de cadre didactice calificate, asigură dreptul la învăţătură. Faptul că statul pune la dispoziţia organizaţiilor obşteşti, oamenilor muncii, tipografiile, editurile, locurile de afişaj, etc. garantează libertatea cuvîntului. Zadarnic am căuta asemenea lucruri în statele burgheze din apus, care fac atîta caz de pretinsul lor democratism. Dreptul la muncă acolo este egal cu a fi şomer, muritor de foame. Dreptul de învăţătură îl au numai odraslele celor bogaţi. Acolo cuvîntul oamenilor muncii este înăbuşit; libertatea opiniei o au numai rasiştii, apostolii culturii putrede a capitalismului, atîţătorii la războaie.

Constituţia noastră proclamă egalitatea în drepturi a naţionalităţilor conlocuitoare cu poporul romîn. Pentru a putea să-şi exercite acest drept statul nostru pune la dispoziţia populaţiei maghiare, germane, evreeşti, etc. din ţara noastră, şcoli în care să se poată învăţa în limba maternă; în limbile naţionalităţilor conlocuitoare se editează ziare şi reviste, cărţi, etc.; reprezentanţii acestora în conducerea treburilor obşteşti au posibilitatea să-şi spună părerea în aceleaşi condiţii ca şi cei ai poporului romîn.

In Constituţie se stabileşte şi politica externă a statului nostru, care — aşa cum se arată — este în permanenţă o „politică de apărare a păcii, de prietenie şi alianţă cu U.R.S.S. şi cu ţările de democraţie populară, o politică de pace şi prietenie cu toate popoarele iubitoare de pace".

Constituţia ţării noastre asigură prin urmare oamenilor muncii de la noi cele mai largi drepturi şi libertăţi. Pe drept cuvînt a numit-o poporul nostru temelia de nezdruncinat a vieţii sale noi.

SPORT

Astăseară, Bucureşti — Chişinău la lupte clasice

Sala Dinamo găzduieşte astăzi începînd de la ora 19, o interesantă confruntare internaţională. Este vorba de întîlnirea de lupte clasice între reprezentativele oraşelor Bucureşti şi Chişinău. Bucureştenii prezintă un lot valoros din care fac parte cîţiva titulari care au luat parte recent la „Trofeul ţărilor balcanice" în timp ce oaspeţii anunţă o echipă care este caracterizată prin luptători cu o bună pregătire tehnică.

In perspectivă o întîlnire interesantă.

Spartachiada Internaţională a Armatelor Frăţeşti

LEIPZIG 23 (Agerpres). — Pe stadioanele şi bazele sportive din Leipzig, Karl Marx-Stadt, Magdeburg, Dessau şi alte oraşe din R.D. Germană continuă să se desfăşoare întrecerile Spartachiadei Internaţionale a Armatelor Frăţeşti.

In ziua a patra punctul de atracţie l-au constituit meciurile din cadrul sferturilor de finală ale turneului de fotbal. Un rezultat surpriză a fost înregistrat în meciul dintre echipele Vorwarts (R. D. Germană) şi Honved (R.P. Ungară). Fotbaliştii germani au prestat un joc superior repurtînd victoria cu scorul de 3—0 (2—0). Jucînd mai bine, echipa TDNA (Sofia) a dispus cu 4—0 (1—0) de CCA-Bucureşti, iar formaţia Partizani-Tirana a terminat nedecis: 0—0 cu DUKLA Praga. TSK MO a întrecut cu 4—0 (2—0) echipa militară de fotbal a R.P.D. Coreene.

Cu mare interes au fost urmărite întrecerile de nataţie. Caporalul Ştefan Ionescu (R.P.R.) a cucerit medalia de argint în proba de 1500 m liber clasîndu-se pe locul doi cu timpul de 19'24"3/10. Această probă a revenit înotătorului sovietic Rudolf Smihov. Rezultate excepţionale au fost înregistrate în seriile probei de 100 m liber. Inotătorii sovietici Sorokin şi Nicolaev au marcat 56"9/10 şi respectiv 57"3/10, timpuri de valoare mondială. Sportivul militar Gavril Blajek din lotul R.P.R. a obţinut calificarea clasîndu-se pe locul doi în seria sa cu timpul de 59".

In proba de ştafetă 10x50 m înot echipat militar, formaţia R. P. Romîne s-a clasat pe locul 5.

In competiţia de lupte clasice luptătorii romîni au debutat cu frumoase victorii obţinînd 4 succese prin V. Popescu, Nicula, Grozavu şi Vascu Popovici.

Echipa de box a R.P.R. pentru întîlnirea cu R.P.F. Iugoslavia

După cum am mai anunţat, sîmbătă seara în incinta stadionului Republicii, spectatorii bucureşteni vor putea urmări o pasionantă revanşă: întîlnirea de box între reprezentativele R.P. Romîne şi R.P.F. Iugoslavia.

Federaţia romînă de box a desemnat în acest scop următoarea echipă (în ordinea categoriilor) Puiu Nicolae, C. Gheorghiu, I. Mihalik, V. Stoianovici, C. Dumitrescu, N. Linca, St. Cojan, Gheţu Velicu, P. Zaharia şi V. Mariuţan. După cum se poate remarca, din echipă lipsesc reprezentanţii C.C.A. plecaţi la Leipzig.

Acţiuni antidemocratice în Grecia

Ştirile care ne parvin în ultima vreme din Grecia ne arată că forţele democratice din această ţară sînt obiectul unor represiuni.

După cum se ştie, în alegerile parlamentare din 11 mai 1958, partidul E.D.A. a întrunit circa un milion de voturi, adică 25 la sută din totalul voturilor. Obţinînd 79 mandate de deputaţi în noul parlament, faţă de 18 cît avea în legislatura trecută, E.D.A. a devenit principalul partid de opoziţie. Succesul repurtat de E.D.A. a însemnat că mase tot mai largi din Grecia îşi dau adeziunea pentru o politică externă de pace şi de prietenie cu toate ţările vecine, pentru o politică care să sprijine interesele oamenilor muncii. A însemnat, totodată, opoziţia maselor largi din Grecia, faţă de politica de instalare de baze atomice americane şi de rampe pentru proiectile teleghidate pe teritoriul grec. După cum a relatat corespondentul din New York al ziarului atenian „To Vima", rezultatul alegerilor a fost considerat în S.U.A. ca un „eveniment antiamerican", adică ca o manifestare de opoziţie faţă de politica externă americană.

Consecvent programului său, E.D.A. a militat în perioada de după alegeri pentru neamestecul Greciei în agresiunea imperialiştilor anglo-americani din Orientul Apropiat, pentru prietenie cu popoarele arabe, pentru autodeterminarea Ciprului, pentru creşterea salariilor şi pensiilor.

Politica urmată de E.D.A. nu a fost şi nu este însă pe placul anumitor cercuri din Grecia. De aceea, împotriva partidului E.D.A. au început să se lanseze repetate atacuri, provocări, presiuni. Aceste cercuri, după cum scria ziarul „Avghi", urmăresc „să răstoarne situaţia politică conturată în ţară şi să modifice componenţa actuală a parlamentului", în favoarea cercurilor de dreapta. „Avghi" subliniază că guvernul grec acţionează în această chestiune pentru a obţine „modificarea rezultatelor alegerilor şi excluderea E.D.A." din situaţia de principal partid de opoziţie. Adversarii partidului E.D.A. au căutat să reducă numărul deputaţilor E.D.A. în noul parlament de la 79 la 46, sub pretextul că E.D.A. nu este un partid unitar ci o coaliţie de partide, în care caz ar fi trebuit să întrunească un procent de 35—40 la sută din totalul voturilor, pentru a avea cei 79 de deputaţi. „Răsturnarea rezultatelor alegerilor — scria „Avghi" — ar echivala cu o adevărată lovitură de stat". Dar tribunalul din Atena, care a judecat contestaţiile împotriva E.D.A., le-a respins ca fiind neîntemeiate, zădărnicind astfel planurile acelora care sperau să nu mai vadă E.D.A. ca principală forţă a opoziţiei.

După cum reiese dintr-o serie de ziare greceşti, odată cu această acţiune împotriva E.D.A. pe cale judiciară au început arestările şi deportările membrilor şi adepţilor E.D.A., molestarea deputaţilor şi a cetăţenilor care vizitează sediile sale, acţiuni huligan ice la sediile din provincie: incendieri, scoaterea firmelor cu emblema partidului etc., în general acţiuni prin care se încearcă intimidarea cetăţenilor care simpatizează cu E.D.A.

In Grecia este în vigoare deportarea pe cale administrativă, adică fără proces. In baza acestei măsuri, după cum s-a mai scris în ziare, în perioada de după alegeri au fost arestate şi deportate peste 60 de cadre ale E.D.A., printre care Solomos, membru al Comitetului de conducere al E.D.A. şi preşedinte al Organizaţiei de tineret a E.D.A., numeroşi secretari şi membri ai Consiliilor judeţene ale E.D.A., candidaţi ai partidului la alegerile parlamentare recente etc. Intre cei deportaţi se află şi cetăţeanul Nicolaos Paţias, în vîrstă de 63 de ani, recunoscut ca erou naţional al Greciei. Acesta a fost cinstit cu Crucea militară în 1918, cu Medalia de vitejie şi cu Medalia victoriei în 1920, cu Medalia de vitejie decernată de către guvernele Serbiei, Angliei şi Franţei. Vitejia sa pe cîmpul de luptă a fost consemnată în coloanele ziarelor din acea vreme şi cărţile de citire pentru şcolari apărute în 1956 conţin descrierea faptelor sale de vitejie.

In presa greacă s-a semnalat faptul că: Pentru a lovi în forţele democratice din Grecia, se aplică şi măsura suspendării arbitrare a cadrelor sindicale alese în organele de conducere, se concediază din muncă cadrele sindicale precum şi muncitorii cu vederi democratice. Se practică persecuţii la adresa organelor alese ale administraţiei locale. Se iau de asemenea măsuri împotriva presei progresiste. Recent a fost judecat ziarul democratic „Anexartitos Tipos" sub acuzaţia că publica ştiri mincinoase. A fost arestat şi deportat pe un an de zile redactorul ziarului „Avghi", Hristofilopulos.

Politica de reprimare a forţelor democratice a provocat indignare în cercurile democratice din Grecia. Această politică a fost condamnată între alţii de dl. Stefanopulos, liderul partidului social-popular, de dl. Marchezinis, liderul partidului progresist, de către partidul democratic şi de alte personalităţi. Liderul politic Tsirimokos a declarat că acţiunile împotriva E.D.A. reprezintă „o provocare la adresa poporului grec".

Comentînd evenimentele din Grecia, într-un articol publicat recent în ziarul „Avghi", preşedintele E.D.A., Pasalidis, sublinia: „E.D.A. nu va ceda la nici o presiune, la nici o ameninţare. Şi cu atît mai mult nu se va abate de la politica pe care a trasat-o şi care oglindeşte speranţele şi aşteptările celor mai largi păturî populare. In această oră de confuzii şi de primejdii naţionale, E.D.A. se adresează din nou tuturor democraţilor şi patrioţilor. In mîinile lor se află cauza naţiunii. Ajunge să-şi unească eforturile, înlăturînd ceea ce îi desparte, pentru apărarea Ciprului, pentru uşurarea situaţiei materiale a poporului, pentru apărarea democraţiei şi păcii".

MIRCEA RADULESCU

Directivele C.C. al P.C. Chinez şi Consiliului de Stat al R. P. Chineze cu privire la munca în domeniul învăţămîntului

PEKIN 23 (Agerpres). — Agenţia CHINA NOUA transmite Directivele C.C. al Partidului Comunist Chinez şi Consiliului de Stat al R. P. Chineze cu privire la munca în domeniul învăţămîntului.

In directive se subliniază că revoluţia socialistă din China a şi repurtat în linii mari victoria pe frontul economic şi a repurtat o victorie decisivă pe frontul politic şi ideologic. In cei nouă ani care s-au scurs de la eliberarea ţării, în domeniul învăţămîntului au fost obţinute succese uriaşe: a fost lichidat sistemul gomindanist fascist de învăţămînt şi s-a creat un sistem socialist de învăţămînt, a crescut de cîteva ori numărul studenţilor şi elevilor din instituţiile de învăţămînt superior, şcolile medii şi elementare, a luat o mare dezvoltare mişcarea pentru lichidarea analfabetismului precum şi învăţămîntul general şi tehnic în timpul liber, în instituţiile de învăţămînt a început să se înfăptuiască pe scară largă principiul desfăşurării învăţăturii paralel cu munca.

Linia partidului în domeniul învăţămîntului, se spune în continuare în directive, este: învăţămîntul trebuie să slujească politicii proletariatului, învăţămîntul trebuie să se îmbine cu munca în producţie.

In toate instituţiile de învăţămînt trebuie să se introducă ca disciplină obligatorie munca în producţie. Faptele au arătat că în condiţiile unei îndrumări juste participarea la muncă în producţie este folositoare elevilor atît din punctul de vedere al educaţiei morale, cît şi din punctul de vedere al dezvoltării intelectuale şi fizice. Pe viitor această mişcare se va desfăşura în direcţia creării de uzine şi ferme de către instituţiile de învăţămînt iar uzinele şi cooperativele agricole vor crea instituţii de învăţămînt.

C.C. al P. C. Chinez şi Consiliul de stat al R. P. Chineze trasează următoarele sarcini: în 3-5 ani în întreaga ţară analfabetismul să fie lichidat în linii mari, să se realizeze învăţămîntul elementar general, să se urmărească ca în toate cooperativele agricole să existe şcoli medii, ca majoritatea copiilor de vîrstă preşcolară să fie în creşe şi grădiniţe de copii. Trebuie să se dea o dezvoltare mai rapidă învăţămîntului superior, să se urmărească ca în aproximativ 15 ani tineretul şi adulţii din întreaga ţară care au condiţii şi doresc acest lucru să fie, în general, absolvenţi ai învăţămîntului superior.

Anglia sfidează hotărîrea Adunării Generale a O. N. U.

AMMAN 23 (Agerpres). — Presa iordaniană relatează că trupele agresoare engleze se pregătesc să rămînă mai departe în Iordania, ignorînd astfel rezoluţia Adunării Generale a O.N.U. care prevede retragerea imediată a trupelor anglo-americane din Iordania şi Liban. S-a aflat printre altele că autorităţile militare engleze au comandat echipament militar de iarnă pentru trupele britanice staţionate în această ţară.

TREI PĂTRIMI DIN TERITORIUL ALGERIEI ESTE CONTROLAT DE FRONTUL NAŢIONAL DE ELIBERARE

Intr-un interviu acordat corespondentului din Tunis al agenţiei D.P.A. primul Vicepreşedinte şi ministrul Apărării al guvernului provizoriu algerian, Krim Belkassem, a declarat că TREI PATRIMI DIN TERITORIUL ALGERIEI ŞI INDEOSEBI REGIUNILE MUNTOASE SINT CONTROLATE ÎN ÎNTREGIME DE FRONTUL NAŢIONAL DE ELIBERARE A ALGERIEI. El a spus că pe aceste teritorii, administraţia, poliţia, serviciile publice şi financiare sînt conduse de algerieni. După cum a arătat primul vicepreşedinte al guvernului provizoriu al Republicii Algeria ca urmare a terorii şi represaliilor autorităţilor franceze împotriva poporului algerian, din noiembrie 1954 au fost ucişi 600.000 de algerieni iar numărul refugiaţilor în Tunisia şi Maroc se ridică la 370.000.

Intre timp, patrioţii algerieni continuă lupta împotriva trupelor franceze. Corespondentul din Alger al agenţiei REUTER relatează că autorităţile militare franceze au recunoscut la 22 septembrie că la Sidi Şeik, în sudul departamentului Oran, 16 soldaţi francezi au fost ucişi şi alţi 11 răniţi în urma unei lupte cu un detaşament al Armatei algeriene de eliberare. La Sidi Bel Abbes patrioţii algerieni au atacat un detaşament francez.

INFORMAŢII

Marţi dimineaţa s-a reîntors în Capitală, venind din Italia, delegaţia Academiei Republicii Populare Romîne, care a participat la lucrările celui de-al 12-lea Congres internaţional de filozofie, desfăşurat la Veneţia şi Padova între 12 şi 18 septembrie.

Delegaţia a fost alcătuită din academicienii Atanase Joja, Mihail Ralea, C. Ionescu Gulian şi prof. univ. C. Nicuţă.

★

Cu ocazia celei de a opta săptămîni internaţionale a filmului turistic şi de folclor care va avea loc în luna octombrie a.c. la Bruxelles, O.N.T. „Carpaţi" va participa cu patru filme: *„Zece zile în Romînia"*, *„Retezatul"*, *„Herculane"* şi *„Valea Jalomiţei"*.

★

Un nou şantier de îmbunătăţiri funciare s-a deschis în regiunea Constanţa, la Beştepe-Mahmudia, raionul Tulcea. Digul ce va fi înălţat aci, în lungime de 6,5 km. şi canalele de desecare vor scoate de sub inundaţii o suprafaţă agricolă de 660 ha.

Marţi dimineaţa a părăsit Capitala plecînd spre Grecia tov. Ana Toma, adjunct al ministrului Comerţului, conducătorul delegaţiei romîne care va vizita Tîrgul internaţional de mostre de la Salonic la invitaţia preşedintelui Tîrgului.

★

În zilele de 9, 10 şi 11 octombrie 1958 se vor desfăşura la Facultatea de Ştiinţe Juridice din Capitală lucrările primei sesiuni ştiinţifice a Asociaţiei Juriştilor din R. P. Romînă. La sesiune vor fi dezbătute probleme legate de apărarea, dezvoltarea şi întărirea proprietăţii socialiste; întărirea legalităţii populare; combaterea concepţiilor revizioniste contemporane în ştiinţa dreptului; rolul legislaţiei economico-financiare în crearea, consolidarea şi dezvoltarea bazei economice a socialismului; probleme de drept agricol colectivist, drept muncitoresc, dreptul familiei etc. De asemenea vor fi dezbătute importante probleme de drept internaţional privind răspunderea în dreptul internaţional pentru crimele împotriva umanităţii şi păcii; tratativele, ca principal mijloc de rezolvare a problemelor internaţionale etc.

★

Pînă la sfîrşitul acestui an o nouă secţie de insulină va fi dată în funcţiune la Intreprinderea „Chimico-farmaceutică" nr. 2 din Capitală.

★

În vederea unei mai bune deserviri a populaţiei, U.C.E.C.O.M. a pus la dispoziţia centrelor de comandă de confecţii, schiţele modelelor prezentate la Festivalul internaţional de la Budapesta precum şi la Congresul internaţional al modei care s-a ţinut în vara acestui an la Bucureşti. Astfel populaţia va putea să comande la aceste centre îmbrăcăminte după aceste modele.

★

La Constanţa a început zilele acestea construcţia unei noi fabrici de pîine cu o capacitate de 40.000 kg. în 24 de ore. Fabrica va fi utilată cu 5 cuptoare şi malaxoare moderne.

★

Din iniţiativa comitetului regional de partid şi cu sprijinul specialiştilor în viticultură, în regiunea Constanţa se întreprinde un studiu pentru punerea în valoare a tuturor posibilităţilor de dezvoltare a sectorului viticol. Pe baza lucrărilor de zonare, un colectiv de specialişti lucrează pentru a găsi posibilităţile de extindere a acestei valoroase culturi, astfel ca în anul 1963 suprafaţa cultivată cu viţă de vie în regiune să ajungă la 50.000 ha.

Astăzi la ora 18,30 are loc în str. Biserica Amzei nr. 5—7, prezentarea şi vizionarea filmului pentru părinţi *„Mîine va fi prea tîrziu"*. Prezintă prof. Alexandra Steatti.

★

Fabrica de ambarcaţiuni sportive din cadrul combinatului forestier din Reghin a început fabricarea în serie a unor noi ambarcaţiuni sportive şi de agrement: biciclete pentru apă. Recent a fost fabricată cea de-a 12-a bicicletă de acest tip, care pe lîngă faptul că are o linie aerodinamică, modernă, este astfel construită încît poate atinge pe apă o viteză de 13—15 km. pe oră.

★

Casa de cultură *„Nicolae Bălcescu"* din Capitală pregăteşte pentru noua stagiune de teatru piesele: *„Paznicul stelelor"* de Tiberiu Vornic, *„Intr-o seară de toamnă"* de Şt. Tita, *„Cumpăna"* de Lucia Demetrius şi *„După douăzeci de ani"* de Svetlov.

★

Fabrica „Tableta" din Capitală a realizat noi medicamente romîneşti. CAVIT-9 de pildă, este un tonic general pe bază de vitamine şi calciu sub formă de tablete ciocolatăi indicat în medicaţia infantilă, rahitism, stări de denutriţie şi avitaminoze. Pentru prima oară obţinut în ţară este şi medicamentul numit Reumazol, un bun antireumatic.

★

Mîine, la orele 18,30 va avea loc în sala din calea Victoriei nr. 88 din Capitală, un simpozion *„Minte sănătoasă — mîini îndemînatice"* (în legătură cu unele probleme ale învăţămîntului). Vor lua cuvîntul conf. univ. O. Şafran, M. Ghivirigă, cercetător principal la Institutul de Ştiinţe pedagogice, şi prof. Ionescu Şmaranda. Urmează filmul *„Zboară cocorii"*.

★

La 1 octombrie se redeschide Şcoala populară de artă din Capitală. In acest nou an de învăţămînt, Şcoala populară va funcţiona cu o secţie de păpuşi şi secţii externe de dirijori, regizori, coregrafi, pentru instructorii artistici din regiunea Bucureşti.

★

La 1 octombrie cooperativa „Dentara" din Capitală va deschide o nouă unitate în str. Mihail Eminescu nr. 57. Unitatea va funcţiona zilnic între orele 7 şi 21 şi va fi deservită de 6 medici stomatologi şi dentişti, care vor executa orice fel de lucrări dentare.

La unitatea din str. Smîrdan nr. 15, cooperativa „Dentara" a organizat un serviciu de gardă pentru noapte care funcţionează zilnic pînă la orele 24 inclusiv duminicile şi sărbătorile.

ÎN CÎTEVA RÎNDURI

● Agenţiile de presă occidentale anunţă că Marea Britanie a efectuat marţi a patra experienţă nucleară din actuala serie de experienţe din insulele Christmas — Oceanul Pacific — (Ag.).

● In oraşul ucrainean Poltava a avut loc o mare reuniune consacrată Romîniei. Muncitori, funcţionari şi studenţi au ascultat cu un viu interes comunicările făcute despre cultura romînă contemporană.

● La 22 septembrie primul ambasador al R.P. Chineze la Bagdad, Ceu Cih-fan, şi-a prezentat scrisorile de acreditare Consiliului Suveranităţii al Republicii Irak. (Ch. N.)

● Cercetătorii ştiinţifici ai laboratorului de tehnologie a maselor plastice de la Institutul „Mendeleev" din Moscova au construit o instalaţie de captare cu ajutorul răşinelor sintetice a ionilor de aur şi argint ce se pierdeau pînă acum la fabricile de bijuterii sau la cele de articole foto-cinematografice. (Ag.).

● *La 23 septembrie s-a deschis la Washington conferinţa celor 21 de miniştri de Afaceri Externe ai S.U.A. şi ţărilor latino-americane.*

● La 22 septembrie Sherman Adams, primul consilier al preşedintelui Eisenhower, a anunţat că a demisionat din postul său.

● Guvernul din Panama a publicat un comunicat anunţînd că un complot antiguvernamental a fost descoperit în provincia Chiriqui.

● *La şantierele navale „Kalinin" din Moscova se pregăteşte construirea din mase plastice a unor motonave mici de marfă de 15 tone. O asemenea motonavă va avea un pescaj mic, ceea ce îi va permite să navigheze chiar şi pe rîuri cu adîncimea de numai 1 m. (Ag)*

SPECTACOLE

TEATRE: Teatrul de Operă şi Balet al R.P.R. 19.30: Oedip; Municipal (sala Matei Millo) 20: Sfînta Ioana; Municipal (sala Filimon Sîrbu) 20: Tache, Ianke şi Cadîr; Armatei (sala Magheru) 19.30: Despot Vodă; Muncitoresc C.F.R. (sala Studio) 19.30: Răzeşii lui Bogdan; „C. Nottara" 20: In căutarea bucuriei; Tineretului 20: Ultimul tren; Evreiesc de Stat 20: Spectacol concert; Operета 19.30: Casa cu trei fete; „C. Tănase" (sala Savoi) 20: Te aştept diseară la concert; „C. Tănase" (sala Victoria) 20: Intre noi femeile; Ţăndărică (sala Orfeu) 16: Micul Muk; Ţăndărică (sala din str. Academiei) 16: Păţaniile unei păpuşi de lemn.

CINEMATOGRAFE: Patria, I. C. Frimu (sală şi grădină), Gh. Doja: Roma oraş deschis; Republica, Bucureşti, 13 Septembrie (grădină), Al. Sahia (sală şi grădină), Libertăţii (sală şi grădină): Noile aventuri ale motanului încălţat; Magheru, Lumina: Prietenii de duminică, V. Alecsandri: Ultima vrăjitoare; Elena Pavel: Dreptul la dragoste; Central: Pălăria lui Anatol; Victoria: Haiducii; 13 Septembrie (sală): Comunistul; Maxim Gorki: Un nou număr de atracţie; Timpuri Noi: O zînă ca-n poveşti, Balonul roşu; Tineretului: Pe acelaşi drum; Infrăţirea între popoare: Două mame; Al. Popov: Legenda cetăţii Sadosen; 8 Martie (sală şi grădină): Lupii; Griviţa, G. Coşbuc (grădină): Don Quijote; Vasile Roaită (sală şi grădină): Don Giovanni; Cultural, N. Bălcescu (sală şi grădină): Inima nu uită; 8 Mai: Prea tîrziu; 1 Mai (sală şi grădină): Bravul soldat Svejk; Volga: Aida, Unirea (sală şi grădină): Floarea de piatră; C. David: Maeştrii schiori de mîine; T. Vladimirescu (grădină) Flacăra: Articolul 420; Moşilor (grădină), Mioriţa: Serenada mexicană; Arta (sală şi grădină): Pavel Korceaghin; Munca, Olga Bancic: Simpaticul nostru doctor; 23 August (sală şi grădină): La ordinele dvs.; Donca Simo (sală şi grădină): Vagabondul (ambele serii); Popular: Ultima întîlnire; Ilie Pintilie (sală şi grădină): Spioana din Hongkong; M. Eminescu: Facerea lumii.

PROGRAMUL DE TELEVIZIUNE DE LA 25 LA 30 SEPTEMBRIE

Centrul de televiziune ne transmite următorul program:

Joi 25 sept. ora 19.00: Informaţiile după amiezii; 19.05: Emisiune pentru copii: o vizită la o fabrică de jucării. Filmul de desen animat: „Precup, prietenul animalelor"; 19.30: Teatru în studio: „Cel mai fericit om din lume" — scenariu după o nuvelă de Albert Maltz. Interpretează actorii: Ştefan Ciubotăraşu, artist emerit şi Vasile Niţulescu; 19.55: Jurnalul televiziunii; 20.15: Actualităţi filmate din R.P. Chineză; 20.25: Păpuşile au cuvîntul; 20.40: Maeştrii baletului gruzin; 21.40. Poşta televiziunii; 21.50: Ultimele ştiri.

Sîmbătă 27 sept. ora 19.00: Informaţiile după amiezii; 19.05: Emisiune pentru pionieri şi şcolari: Jurnal pionieresc şi filmul documentar „Mijloace de apărare a animalelor"; 19.35: Transmisie de la Teatrul Muncipal a piesei „Răzvan şi Vidra" de B. P. Haşdeu. In pauze: Jurnalul televiziunii şi Ultimele ştiri.

Duminică 28 sept. ora 9.00: Gimnastica săptămînii; 9.15: Emisiune pentru pionieri şi şcolari „Album muzical-artistic". Interpretează Ansamblul de cîntece şi dansuri al C.C.S. — formaţia de copii. Filmul artistic: „Ciuk şi Ghek"; 19.00: Informaţiile după amiezii; 19.05: „Toamna în oraşul veşnicei primăveri"; 19.25: Emisiune de artă plastică: Arta revoluţionară maghiară; 19.40: Jurnalul televiziunii; 20.10: Actualităţi filmate din R.P. Chineză, 20.20: Ecran muzical; 21.00: Filmul artistic „Povestea primei iubiri"; 22.30: Ultimele ştiri şi rezultatele sportive.

Luni 29 sept. ora 19.00: Spicuiri din programul săptămînii; 19.03: Informaţiile după amiezii; 19.05: Emisiune de ştiinţă şi tehnică pentru pionieri şi şcolari: „Cum ne construim un microscop"; 19.25: Actualitatea în imagini; 19.35: Filmul documentar „Cronica hunedoreană"; 19.55: Recital vocal-coregrafic; 20.30: Jurnalul televiziunii; 20.50 Actualităţi filmate din R.P. Chineză; 21.00: Teatru în studio: „Ursul" de A. P. Cehov. Interpretează Arcadie Donos, Victoria Gheorgniu şi Gh. Turcu de la Teatru C. Nottara; 21.45: Ultimele ştiri.

Marţi 30 sept. ora 19.00: Informaţiile după amiezii; 19.05. Emisiune pentru cei mici: poveste animată. Film de păpuşi; 19.35: Emisiune de ştiinţă şi tehnică; 20.55: Jurnalul televiziunii; 21.15: Emisiune închinată aniversării proclamării R.P. Chineze; 21.35: Filmul: „Avîntul Chinei noi"; 21.55: Ultimele ştiri.

TIMPUL PROBABIL

Institutul Meteorologic Central anunţă pentru zilele de 25, 26 şi 27 septembrie următorul timp probabil:

In Bucureşti: Vreme nestabilă şi favorabilă ploilor temporare mai ales la începutul intervalului. Vînt cu unele intensificări. Temperatura în scădere.

In ţară: Vreme nestabilă şi favorabilă ploilor temporare sub formă de averse mai ales la începutul intervalului. Vînt potrivit cu intensificări locale. Temperatura în scădere. Minimele vor oscila între 4 şi 15 grade iar maximele între 16 şi 26 grade.

In cinstea marelui Enescu

Concertul Filarmonicii de Stat din Cluj

Au concertat laureaţii primului concurs „George Enescu", violonistul romîn Ştefan Ruha şi pianistul sovietic Mihail Voskresenski

CLUJ (de la corespondentul nostru). — Filarmonica de Stat din Cluj şi-a deschis aseară noua stagiune sub semnul sărbătoririi marelui compozitor şi interpret romîn George Enescu. Doi din laureaţii concursului internaţional, Ştefan Ruha şi Mihail Voskresenski au dat prin prezenţa lor o strălucire deosebită acestei manifestări muzicale.

Iubitorii muzicii simfonice — umplînd pînă la refuz sala mare a „Casei Universitarilor" — au venit mînaţi de dorinţa de a-l asculta pe acela cu care au împărţit zile întregi emoţiile concursului: violonistul clujean Ştefan Ruha. De aceea laureatul romîn al primului concurs internaţional „George Enescu" a fost primit cu ropote de aplauze. Iată că atacă primele acorduri din Concertul nr. 7 în Re Major de Mozart. Violonistul — stăpîn pe tehnică — cîntă degajat, cu o naturaleţă impresionantă. Poate că aceasta este şi cauza emoţiei transmisă încă de la început ascultătorilor.

Pianistul sovietic Mihail Voskresenski a demonstrat în Concertul nr. 2 în Si Bemol Major de Brahms înalte calităţi de interpret, un temperament furtunos. Publicul clujean a văzut în proaspătul laureat, în oaspetele distins, pe un reprezentant strălucit al tinerei generaţii de pianişti sovietici. Şi nu a precupeţit aplauzele.

In programul concertului simfonic a mai figurat Rapsodia a II-a de George Enescu şi Simfonia a II-a de S. Toduţă, interpretată de Filarmonica de Stat sub bagheta lui Anatol Chisadjt.

Actualitatea INTERNAȚIONALĂ

Să se acorde Chinei populare locul ei legitim la O.N.U.!

Cuvîntarea rostită de tovarășul Avram Bunaciu, ministrul Afacerilor Externe al R.P.R., în ședința de ieri a Adunării Generale a O.N.U.

Domnule președinte,

DELEGAȚIA ROMINA SPRIJINA AMENDAMENTELE PROPUSE DE CELE ȘAPTE STATE DIN ASIA ȘI AFRICA MENITE SA INSCRIE PE ORDINEA DE ZI A ADUNARII GENERALE DISCUTAREA PROBLEMEI REPREZENTARII CHINEI IN O.N.U. Dezbaterea de pînă acum a demonstrat că majoritatea covîrșitoare a vorbitorilor se pronunță în favoarea discutării acestei probleme în actuala sesiune, aducînd argumente indiscutabile în sprijinul poziției lor.

Slăbiciunea organică a poziției celor ce se opun discutării problemei reprezentării Chinei în O. N. U.

Obiecțiunea că discutarea problemei chineze ar diviza Adunarea sau legătura artificială ce s-a făcut între dezbaterea la O.N.U. a problemei Chinei și discuțiile chino-americane de la Varșovia, sînt mai curînd pretexte decît argumente deoarece nici una nici alta nu privesc conținutul, substanța problemei ce se află în fața noastră. Cum se explică această slăbiciune organică a poziției celor ce se opun discutării problemei reprezentării Chinei în Adunarea Generală? Cum se explică teama aceasta bolnăvicioasă față de însăși ideia discutării acestei probleme de către membrii O.N.U.? După părerea noastră, explicația stă în faptul că STATELE UNITE S-AU SITUAT IN ACEASTA CHESTIUNE PE O POZIȚIE ATIT DE EVIDENT CONTRARA O.N.U. ȘI CARTEI SALE, O POZIȚIE ATIT DE POTRIVNICA INTERESELOR PACII ȘI SECURITATII INTERNAȚIONALE, INCIT CU GREU S-AR PUTEA GASI ARGUMENTE IN FAVOAREA EI. Delegația americană știe prea bine că această poziție se bucură de atît de puțin sprijin real în Adunarea Generală, încît o dezbatere ar scoate în evidență întreaga ei șubrezenie.

Desigur, nimic nu ar împiedica S.U.A. să afirme în această privință: este opinia mea și o susțin.

Dar nu ar trebui să se uite nici un moment că problema dacă o țară recunoaște sau nu ca legitim guvernul altei țări este cu totul diferită de aceea dacă această țară trebuie sau nu să fie reprezentată în O.N.U.

În ciuda acestei reguli de conduită care ar trebui să fie generală, S.U.A. s-au obișnuit să aplice în politica internațională o formulă de tipul celei făcute celebră de un fost ministru al Apărării: „Ce este bun pentru General Motors este bun și pentru Statele Unite". Nu vreau să comentez această formulare, dar țin să spun cu toată convingerea că formula după care „ce este bun pentru Statele Unite este bun și pentru Națiunile Unite" nu poate constitui pentru membrii acestei organizații un principiu călăuzitor.

Domnule președinte, care sînt argumentele reale ce determină poziția negativă a S.U.A. și care, din motive lesne de înțeles, nu au fost produse de delegația S.U.A. în Adunarea Generală? Departamentul de Stat, în declarația sa din 9 august, argumentează că recunoașterea Republicii Populare Chineze de către S.U.A. ar duce în mod inevitabil la reprezentarea ei în O.N.U., pe cînd nerecunoașterea ei și continuarea recunoașterii și sprijinirii lui Cian Kai-și ar ușura realizarea obiectivelor politicii americane în Orientul Îndepărtat.

Cu alte cuvinte: „Ce nu convine S.U.A., nu trebuie să convină nici O.N.U.".

Să vedem însă de ce recunoașterea Republicii Populare Chineze nu convine S.U.A. și în ce fel existența ei stă în calea obiectivelor urmărite de S.U.A. în Asia de Est?

Ce reprezintă în mod obiectiv Republica Populară Chineză în lume și mai ales în Asia de Est?

Însăși existența ei ca atare reprezintă un simbol al vremurilor noi, al ridicării spre independență și egalitate cu tradiționalele puteri „vestice" a popoarelor pînă nu de mult ținute în stare de dependență, pentru satisfacerea intereselor egoiste ale cercurilor colonialiste. Dar ce este deosebit de important este că acest simbol este întruchipat de un popor care numără peste 600 milioane de oameni, că idealurile popoarelor asuprite își găsesc realizarea concretă pe o suprafață de 9,5 milioane km.p., că an de an și lună de lună acest ideal își întărește baza materială prin impresionante înfăptuiri pe tărîm industrial, agricol, cultural-educativ, ca și prin remarcabile realizări în domeniul tehnico-științific.

În felul acesta, prin regimul nou instaurat de poporul chinez în țara sa, ca urmare a unor lupte duse timp de ani îndelungați împotriva dușmanilor interni și externi, REPUBLICA POPULARA CHINEZA A DEVENIT O PUTERE DE CARE TREBUIE ȚINUT SEAMA ȘI A CAREI GREUTATE ATIRNA PUTERNIC IN BALANȚA DE PARTEA PACII. Republica Populară Chineză este un factor activ de aplicare a principiilor coexistenței pașnice. În această privință este bine cunoscut aportul ei la elaborarea cunoscutelor cinci principii de coexistență proclamate în fața lumii întregi de popoarele Asiei și Africii întrunite în istorica conferință de la Bandung, principii care constituie baza relațiilor Republicii Populare Chineze cu toți vecinii săi, indiferent de regimul intern al acestora.

Guvernul S.U.A. s-a angajat într-o aventură militară extrem de periculoasă

Nu este deci de mirare că mai mult ca oricînd în milenara sa istorie, poporul chinez sprijină activ guvernul pe care, pe bună dreptate, îl consideră al său și nu al intereselor străine. Mai mult decît atît. Evenimentele actuale din Extremul Orient demonstrează că China populară se află în calea planurilor imperialiste de subjugare a popoarelor din Orientul îndepărtat. Poporul chinez ține la independența sa și nu înțelege să se supună dictatului american. Cum înțeleg însă conducătorii S.U.A. să-și impună acest dictat?

Acest lucru a fost clar exprimat de însuși Cian Kai-și în cartea sa publicată la New York în 1957. Iată ce spune acest trădător de țară:

„Dacă națiunile vestice trebuie să aleagă un cîmp de luptă, acesta nu ar trebui să fie nici în Europa, nici în Orientul Mijlociu, unde ele ar fi nevoite să se angajeze în ostilități cu Uniunea Sovietică în mod direct, cel mai bun cîmp de luptă este în Orientul Îndepărtat" (pag. 274).

Iar punctul pe i îl pune astfel: „Locul pentru a începe lupta contra comunismului în Asia este China continentală".

Iată, domnilor colegi, esența evenimentelor din strîmtoarea Taivan. CA URMARE A ACESTEI SITUAȚII LUMEA SE GASEȘTE DIN NOU PE MARGINEA PRAPASTIEI.

Domnilor delegați.

Acestea nu sînt cuvinte mari, rostite pentru a face impresie. Aceasta este realitatea. Transformarea comandamentului american din Taivan din unul administrativ în unul operativ, aducerea în grabă în această zonă a unor tipuri de rachete și fuzee cu încărcătură atomică și construirea de rampe de lansare, precum și alte asemenea activități provocatoare în imediata vecinătate a coastei Republicii Populare Chineze și pe teritoriul chinez al insulelor ocupate în mod ilegal de forțele armate americane, toate acestea arată un lucru: guvernul S.U.A. s-a angajat într-o aventură militară extrem de periculoasă.

În această situație devine extrem de clar motivul care silește guvernul american să se opună din toate puterile, în ciuda bunului simț și al opiniei exprimate de oameni de stat din țări cu cele mai diverse regimuri sociale, ca locul Chinei în O.N.U. să fie ocupat de adevărații ei reprezentanți.

Nu este încă prea tîrziu ca o catastrofă să fie împiedicată și în acest sens cuvîntul Adunării Generale poate avea o influență deosebit de mare. Mai mult ca oricînd dezbaterea problemei reprezentării Chinei este imperios cerută de interesele păcii și securității internaționale.

Putem oare să ne facem că nu știm că pe un teritoriu chinez trăiesc peste 600 milioane de oameni?

Adunarea Generală nu poate tolera continua stîrbire a capacității organizației noastre de a rezolva marile probleme ale lumii contemporane prin menținerea Republicii Populare Chineze în afara organizației.

PUTEM NOI OARE INCA MULT TIMP SA NE FACEM CA NU ȘTIM CA PE UN TERITORIU CHINEZ TRAIESC PESTE 600 MILIOANE DE OAMENI ȘI CA ACEASTA INSEMNATA COLECTIVITATE ARE O INDUSTRIE IN PLINA DEZVOLTARE ȘI O ECONOMIE INFLORITOARE, ARE SAVANȚI ȘI CERCETATORI IN CELE MAI AVANSATE DOMENII ALE ȘTIINȚEI?

Dacă aruncăm o privire asupra ordinei de zi a actualei sesiuni, vom vedea că ne sînt supuse spre discutare și rezolvare probleme ca: dezarmarea, radiațiile atomice, folosirea pașnică a energiei atomice, folosirea pașnică a spațiului cosmic, asistența tehnică, libertatea informației, legea mării etc.

Să luăm ca exemplu chestiunea dezarmării: ea prezintă suficiente dificultăți pentru a nu fi necesar să o complicăm și mai mult încercînd o soluționare a ei fără participarea și consultarea reprezentanților unei pătrimi din populația globului.

Dar agențiile specializate ale O.N.U., cît oare nu pierd ele prin neparticiparea specialiștilor chinezi cu uriașa lor experiență în toate domeniile științei și culturii, sănătății și igienii publice, agriculturii și educației?

Problemele contemporane sînt mult prea serioase, primejdiile ce amenință pacea lumii mult prea grave pentru ca o organizație ca O.N.U., pe care o considerăm răspunzătoare de pacea și securitatea omenirii, să mai accepte ficțiunea actualei reprezentări a Chinei.

DELEGAȚIA ROMINA CERE DECI ADUNARII GENERALE SA ADOPTE PROPUNEREA CELOR 7 STATE DIN ASIA ȘI AFRICA ȘI SA HOTARASCA INCLUDEREA PE ORDINEA DE ZI A ACTUALEI SESIUNI A PROBLEMEI REPREZENTARII CHINEI.

S.U.A. AU ÎMPIEDICAT ȘI ÎN ACEST AN DISCUTAREA PROBLEMEI REPUNERII CHINEI ÎN DREPTURILE EI LA O.N.U.

NEW YORK 23 (Agerpres). — În ședința plenară din după amiaza zilei de 22 septembrie a Adunării Generale, delegații *Bulgariei, Suediei, Finlandei, Cehoslovaciei, Albaniei, Afganistanului, Indoneziei,* s-au pronunțat pentru examinarea și soluționarea pozitivă a problemei reprezentării R. P. Chineze la O.N.U.

★

NEW YORK 23 (Agerpres). — În ședința din dimineața zilei de 23 septembrie, a Adunării Generale a O.N.U., au continuat discuțiile în legătură cu includerea problemei reprezentării Chinei pe ordinea de zi a celei de-a 13-a sesiuni.

Reprezentanții Nepalului, Ceylonului, Republicii Populare Romîne, Iugoslaviei, R.S.S. Bieloruse, Birmaniei, Republicii Arabe Unite, R. P. Polone, Cambodgiei, Irakului și Ghanei, au cerut Adunării Generale să se înscrie problema reprezentării Chinei pe ordinea de zi. După discuțiile care au continuat după amiază s-a trecut la vot. Amendamentele prezentate de India și de alte 6 țări afro-asiatice, care preconizau introducerea problemei reprezentării Chinei pe ordinea de zi a actualei sesiuni a Adunării Generale, au întrunit votul a 29 de delegați. Statele Unite au izbutit și de data aceasta să-și impună voința Adunării Generale a O.N.U., împiedicînd includerea acestei importante probleme pe ordinea de zi. Împotriva amendamentelor au votat 40 de delegați. Alte 12 delegații s-au abținut de la vot.

ÎN FELUL ACESTA, STATELE UNITE AU ÎMPIEDICAT ȘI ÎN ACEASTĂ SESIUNE DISCUTAREA PROBLEMEI LOCULUI CE-I REVINE DE DREPT R. P. CHINEZE ÎN O.N.U.

Poporul francez nu poate să spună decît „NU" proiectului de constituție!

Cuvîntarea radiotelevizată rostită de tovarășul Maurice Thorez

PARIS 23 (Agerpres). — La 22 septembrie Maurice Thorez, secretar general al C.C. al P.C. Francez, și Jacques Duclos, secretar al C.C. al P.C. Francez, au rostit cuvîntări radiotelevizate în care au chemat pe alegătorii francezi ca în cadrul referendumului din 28 septembrie să respingă proiectul guvernamental de constituție.

În cuvîntarea sa Maurice Thorez, secretar general al C.C. al P.C.F., a declarat între altele:

De patru luni țara noastră se află sub un regim ce i-a fost impus de rebeliunea militară și de loviturile de stat din Algeria și Ajacio. La 28 septembrie sînteți chemați să confirmați în mod definitiv prin votul vostru această autoritate absolut ilegală și antidemocratică.

Conform constituției ce vă este propusă, președintele republicii ales de un corp de notabili va dispune de drepturi mult mai mari decît cele pe care le-au avut ultimii regi ai Franței. Procedînd după bunul său plac el numește și înlocuiește pe miniștri. El domină Adunarea Națională, care se află permanent în pericol de a fi dizolvată.

În majoritatea cazurilor Adunarea Națională nu adoptă legi. Chiar și dreptul ei de a exercita controlul asupra finanțelor de stat devine iluzoriu.

Articolul 16 din constituție acordă președintelui republicii dreptul de a instaura dictatura în cazul existenței unor împrejurări grave, stabilite de el însuși. *Cei ce au elaborat proiectul de constituție au recunoscut că acest articol a fost întocmit pentru cazul unui război atomic.* Într-o astfel de împrejurare președintele va părăsi teritoriul Franței ducînd cu el suveranitatea națională în timp ce poporul va fi lăsat pradă unei catastrofe îngrozitoare.

Sînt lichidate toate drepturile sociale, garantate prin constituția din anul 1946, printre care dreptul la muncă, la asigurări sociale, la activitate sindicală, la greve, drepturile femeilor, copiilor și celor bătrîni.

În loc de aceasta ni se spune că constituția prevede dreptul la independență pentru popoarele Africii Negre. Dacă lucrurile stau într-adevăr astfel, de ce să nu se extindă acest drept asupra poporului algerian?

De ce să se continue și să se intensifice războiul din Algeria? De ce să se renunțe la stabilirea între Franța și popoarele fostelor colonii a unor relații noi, bazate pe liber consimțămînt și respectarea intereselor reciproce?

Toți recunosc că războiul din Algeria este cauza actualei drame. Cu toate acestea în constituție nu se spune nici un cuvînt despre Algeria, unde situația se complică pe zi ce trece! DIN TOATE ACESTE MOTIVE LA 28 SEPTEMBRIE POPORUL FRANCEZ NU POATE SĂ SPUNĂ DECIT „NU".

In așteptarea interogatoriului...

În aceste zile, mii de algerieni care locuiesc în Franța sînt arestați și, după luarea de interogatorii, trimiși în lagăre de concentrare.

În clișeu: Un grup de 300 de algerieni care domiciliază la Paris, sub paza poliției franceze.

Poporul chinez continuă să manifesteze împotriva agresiunii americane

PEKIN 23 (Agerpres). — Provocările de război ale imperialiștilor americani au produs o indignare profundă în rîndurile femeilor chineze. În întreaga țară au avut loc mitinguri și demonstrații de protest. Numai în provincia Honan, 12 milioane de femei și-au manifestat hotărîrea de a apăra viața lor fericită. Sub lozinca „Să producem mai multe cereale, fier și oțel pentru sprijinirea eliberării Taivanului", se desfășoară o largă mișcare de masă în rîndurile femeilor. Femeile din provinciile de coastă înlocuiesc pe bărbații care apără țara împotriva provocărilor americane.

Cu aceeași hotărîre lucrează și femeile din provinciile de nord ale țării pe ogoare și în fabrici. Ele și-au luat angajamentul să mărească producția zilnică de oțel și să efectueze lucrările agricole de toamnă.

În întreaga Chină femeile au format unități de miliție și sînt gata să se ducă pe front.

★

La Uhani, Țianțzin, Șenian, Cianclun, Ciendu, Siani și celelalte orașe mari din China, au avut loc numeroase mitinguri. Participanții la aceste mitinguri au declarat că sprijină întrutotul declarația ministrului Afacerilor Externe al R. P. Chineze.

AL 11-LEA AVERTISMENT

PEKIN 23 (Agerpres) — China Nouă transmite: La 23 septembrie, patru nave militare americane au pătruns în apele teritoriale chineze din regiunea Fukien și 14 avioane de luptă americane în opt grupuri au pătruns în spațiul aerian deasupra apelor teritoriale chineze din aceeași regiune, iar șase avioane americane, dintre acestea, în trei grupuri, au pătruns deasupra continentului.

Purtătorul de cuvînt al Ministerului Afacerilor Externe al R. P. Chineze, este autorizat să declare că se înmulțesc cazurile de violare ale apelor teritoriale chineze și ale spațiului aerian de către marina și aviația americană. Aceasta arată că Statele Unite persistă în politica lor provocatoare de extindere a agresiunii împotriva țării noastre și de pregătire a războiului. GUVERNUL CHINEZ DA PRIN ACEASTA CEL DE-AL 11-LEA AVERTISMENT.

Politica americană viu criticată în Statele Unite

Numai 5,6 la sută...

NEW YORK 23 (Agerpres). — Ziarul „Christian Science Monitor" relatează că, după cum a demonstrat sondajul efectuat de organizația „Biroul american de cercetări științifice", numai 5,6 la sută dintre telespectatori au ascultat pînă la sfîrșit cuvîntarea președintelui Eisenhower din 11 septembrie, în care acesta a apărat politica agresivă a S.U.A. împotriva R.P. Chineze. Cei mai mulți dintre telespectatori au căutat alte programe încă înainte de terminarea cuvîntării președintelui.

Părerea alegătorilor americani

NEW YORK 23 (Agerpres). — Congresmenii americani primesc zilnic scrisori semnate de americanii de rînd care condamnă amestecul S.U.A. în treburile interne ale Republicii Populare Chineze. „Scrisorile pe care le primesc membrii senatului american, scrie Evans, corespondent al ziarului „NEW YORK HERALD TRIBUNE", nu lasă nici o îndoială asupra faptului că majoritatea covîrșitoare a opiniei publice este împotriva politicii S.U.A. în problema insulei Quemoy". *Numai în ultimele zece zile, arată Evans, senatorul Case (din partea statului New Jersey) a primit 35 de scrisori. Autorii tuturor acestor scrisori se pronunță împotriva oricărui amestec american „din pricina insulei Quemoy". Senatorul Kenedy, scrie în continuare corespondentul, a primit 190 de scrisori. În 187 din aceste scrisori este condamnată politica actuală a guvernului american față de R. P. Chineză. Raportul dintre scrisorile primite de senatorul Douglas care condamnă politica S.U.A. și cele care o sprijină poate fi apreciat la 50/1.*

„Dulles ne duce la un impas"

Agenția United Press International anunță că, luînd cuvîntul la dejunul organizat de Comitetul Central orășenesc din Saint Louis (statul Missouri) al partidului democrat, senatorul Symington a criticat aspru politica agresivă a S.U.A. față de R.P. Chineză acuzînd pe secretarul de stat Dulles de eșecurile politicii americane.

Apreciind politica S.U.A. în Extremul Orient ca o politică nesăbuită, Symington a spus „secretarul de stat John Foster Dulles ține toate cele 10 degete pe claviatură, dar nu poți cînta cînd ai mîini ca niște cîngi".

Dulles acționează orbește — numai astfel poate fi înțeleasă atitudinea lui — el ne aduce într-un impas pe care l-ar putea evita.

„Prizonierele unei serii întregi de greșeli"

Ziarul „NEW YORK HERALD TRIBUNE" publică un articol semnat de G. KENNAN, fost ambasador al S.U.A. în U.R.S.S., care critică guvernul Statelor Unite pentru „identificarea totală" a intereselor americane cu interesele ciankaișiștilor.

Kenan arată că S.U.A. sînt „prizonierele unei serii întregi de greșeli comise la stabilirea relațiilor dintre America și regimul ciankaișist. Aceste greșeli, scrie el, au fost comise în cursul a cel puțin 20 de ani".

Drumul cel mai scurt spre întărirea păcii în Europa presupune prietenia dintre popoarele Uniunii Sovietice și întregul popor german

Interviul acordat de N. S. Hrușciov scriitorului și ziaristului vest-german A. E. Johann

MOSCOVA 23 (Agerpres). — TASS transmite: președintele Consiliului de Miniștri al U.R.S.S. N. S. Hrușciov a răspuns unor întrebări ale scriitorului și ziaristului vestgerman A. E. Johann. N. S. Hrușciov a subliniat că DRUMUL CEL MAI SCURT SPRE INTARIREA PACII IN EUROPA PRESUPUNE COLABORAREA ȘI PRIETENIA DINTRE POPOARELE UNIUNII SOVIETICE ȘI INTREGUL POPOR GERMAN.

Răspunsurile lui N. S. Hrușciov se referă la un larg cerc de probleme legate de relațiile dintre Uniunea Sovietică și Republica Federală Germană.

N. S. Hrușciov a subliniat că întărind prietenia frățească a Uniunii Sovietice cu Republica Democrată Germană, guvernul sovietic pune în același timp la baza relațiilor sale cu Republica Federală Germană principiile colaborării pașnice și se străduiește să introducă în aceste relații spiritul prieteniei și încrederii reciproce, ceea ce corespunde atît intereselor U.R.S.S. cît și celor ale R. F. Germane. N. S. Hrușciov a arătat că orice propunere avînd drept scop îmbunătățirea relațiilor dintre R. F. Germană și U.R.S.S. va fi primită cu bunăvoință la Moscova.

După ce a subliniat că în politica sa guvernul R. F. Germane nu este călăuzit de principiile coexistenței pașnice, N. S. Hrușciov a arătat că acesta nu scapă nici un prilej pentru a-și arăta odată mai mult atașamentul față de „comunitatea atlantică a națiunilor". ÎN ACTIVITATEA PRACTICA A ACESTUI GUVERN SE VADESTE MEREU O DUȘMANIE OARBA FAȚA DE TARILE SOCIALISTE. Discursurile reprezentanților cu cea mai mare răspundere ai R. F. Germane abundă în inadmisibile atacuri grosolane împotriva Uniunii Sovietice. Se pare, a spus N. S. Hrușciov, că aceste persoane și-au propus țelul de a cultiva în rîndurile populației R. F. Germane sentimente de ostilitate față de poporul sovietic și de a împiedica în fel și chip dezvoltarea relațiilor dintre cele două state.

Referindu-se la recenta întîlnire a cancelarului Adenauer cu primul ministru al Franței, De Gaulle, N. S. Hrușciov a subliniat că, dacă guvernul R. F. Germane a considerat oportun să anunțe stabilirea unei strînse colaborări cu guvernul francez tocmai într-un moment cînd în Franța se decide problema existenței sau inexistenței republicii, această acțiune nu poate să urmărească decît un singur scop, și anume acela de a încuraja și a împinge forțele reacțiunii franceze spre o lovitură de stat antidemocratică.

Arătînd că ziarele unor țări au început să scrie despre eventualitatea creării unei „axe Bonn-Paris", N. S. Hrușciov a spus: Ne amintim de întîlnirea din 1934 dintre Hitler și Mussolini care a dus la complotul celor doi dictatori împotriva libertăților democratice ale popoarelor europene, împotriva intereselor păcii. CEI CARE VOR ASTAZI SA ACȚIONEZE DIN NOU SUB STEAGUL ZDRENȚUIT AL LUPTEI IMPOTRIVA COMUNISMULUI, a avertizat N. S. Hrușciov, NU AR TREBUI SA UITE EȘECUL PE CARE L-AU SUFERIT IN TRECUTUL RECENT „AXELE" ȘI „TRIUNGHIURILE" ANTICOMUNISTE DE TOT FELUL.

N. S. Hrușciov a subliniat că Uniunea Sovietică și Germania occidentală, ca țări înalt dezvoltate, pot face comerț pe o scară mai largă.

Uniunea Sovietică, a declarat N. S. Hrușciov, poate să-și aduca cu succes la îndeplinire planurile grandioase de dezvoltare a economiei naționale în termenele stabilite numai cu condiția menținerii păcii în lume. Dorința guvernului sovietic de a menține pacea nu este desigur propaganda. Pacea este o necesitate vitală pentru statul sovietic.

Întrebat de Johann ce atitudine ar avea Uniunea Sovietică dacă R.F.G. ar renunța la înarmarea atomică a Bundeswehrului și ar limita efectivele lui și armamentele la proporții care nu ar lăsa loc nicîiuei îndoieli în ceea ce privește sarcinile lui exclusiv defensive, N. S. Hrușciov a declarat că aceasta ar reprezenta o importantă acțiune pașnică, care ar contribui la o strînsă colaborare între U.R.S.S. și R. F. Germania pe bază de încredere și prietenie. Această măsură ar influența favorabil situația din Europa, dirijînd evoluția ei în direcția lichidării încordării care există în această regiune. Cauza unificării Germaniei, a declarat N. S. Hrușciov, ar primi ca rezultat al acestei acțiuni un puternic impuls și ar ieși din impasul creat de politica de militarizare a Germaniei occidentale și de participare a ei la blocurile agresive ale puterilor occidentale.

N. S. Hrușciov a subliniat că stabilirea unor relații bune între U.R.S.S. și R.F.G. nu trebuie să aducă prejudicii relațiilor lor cu alte state și s-a pronunțat pentru lărgirea schimbului de ziariști pe bază de reciprocitate, avîndu-se în vedere totodată că aceștia vor contribui la stabilirea unei înțelegeri reciproce între U.R.S.S. și R.F.G.

LA INCHIDEREA EDIȚIEI

Instalarea noului președinte al Libanului

În programul său figurează retragerea grabnică a trupelor americane din Liban

BEIRUT 23 (Agerpres). — În dimineața zilei de 23 septembrie a avut loc ceremonia instalării noului președinte al Republicii Liban, generalul Șehab, ales la 31 iulie. În ciuda presiunilor imperialiste Șamun a fost astfel alungat la numai cîteva zile după fuga rușinoasă a lui Sami Solh în Turcia.

După depunerea jurămîntului în fața membrilor Camerei deputaților convocați în ședință extraordinară, președintele Șehab a făcut o scurtă declarație arătînd principalele puncte ale programului său în domeniul politicii externe și interne. PRINTRE ACESTEA EL A SUBLINIAT NECESITATEA RETRAGERII TRUPELOR AMERICANE DIN LIBAN CÎT MAI REPEDE CU PUTINȚA.

Șehab a declarat că Libanul va colabora în mod sincer și într-o măsură cît mai strînsă cu toate țările arabe. Totodată, el a arătat că Libanul va întreține raporturi cordiale cu celelalte țări ale lumii. Guvernul libanez și-a prezentat apoi demisia.

Redacția Piața Scînteii Tel. 17 60 10 Administrația 17.60.10—17.60.20, interior 1400. Abonamentele se primesc la toate oficiile poștale, factorii poștali și difuzorii din întreprinderi și instituții. Tiparul Combinatul Poligrafic Casa Scînteii „I. V. Stalin".