Biblioteca Regională Hunedoara-Deva

Proletari din toate țările, uniți-vă!

Romînia liberă

ORGANUL SFATURILOR POPULARE DIN REPUBLICA POPULARĂ ROMÎNĂ

Anul XVI nr. 4254
4 pagini
20 bani
Sîmbătă
14 iunie 1958

Prezentarea scrisorilor de acreditare de către noul ministru al Norvegiei la București

La 13 iunie a.c., președintele Prezidiului Marii Adunări Naționale a Republicii Populare Romîne, Ion Gheorghe Maurer, a primit pe dl. Dag R. Bryn, trimis extraordinar și ministru plenipotențiar al Norvegiei în Republica Populară Romînă, care și-a prezentat scrisorile de acreditare.

La solemnitate au participat Avram Bunaciu, ministrul Afacerilor Externe, Gheorghe Stoica, secretarul Prezidiului Marii Adunări Naționale, Traian Micu, director în Ministerul Afacerilor Externe, Ion Moruzi, directorul Protocolului din Ministerul Afacerilor Externe, Ion Vrabie, directorul Cancelariei Prezidiului Marii Adunări Naționale.

Ministrul Norvegiei a fost însoțit de d-ra M. L. Schnaider, secretară arhivistă.

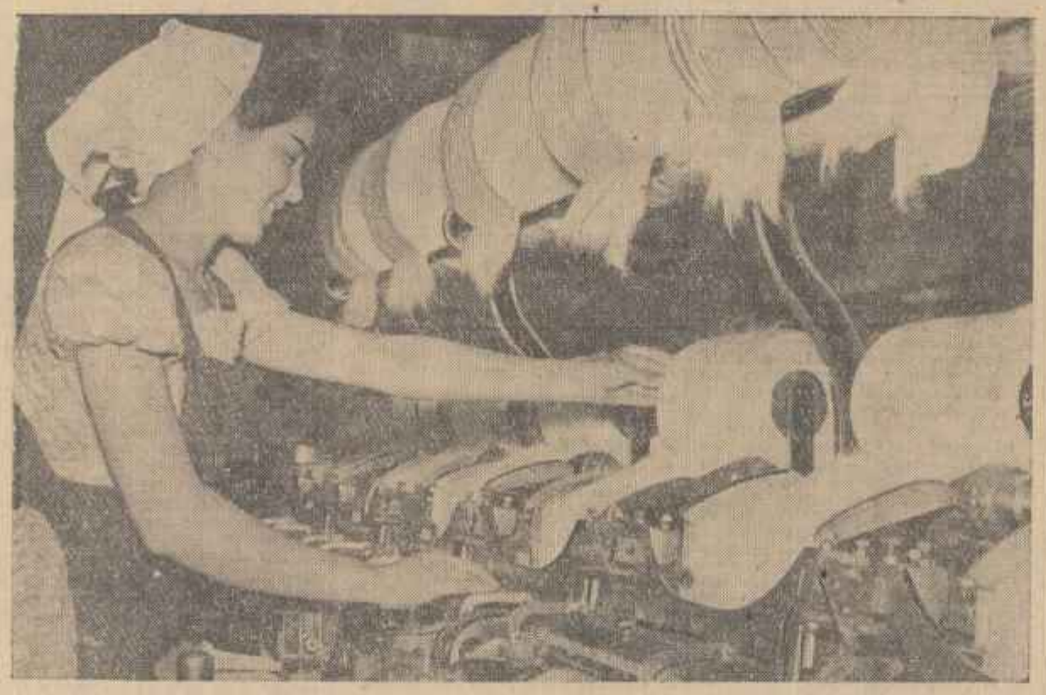
Înmînînd scrisorile de acreditare, dl. Dag R. Bryn și-a exprimat convingerea că va primi sprijinul Prezidiului Marii Adunări Naționale și al Guvernului Republicii Populare Romîne pentru dezvoltarea relațiilor cordiale dintre cele două popoare.

În răspunsul său, președintele Prezidiului Marii Adunări Naționale, Ion Gheorghe Maurer, arătînd că Prezidiul Marii Adunări Naționale și Guvernul Republicii Populare Romîne urmăresc dezvoltarea continuă a bunelor relații dintre Romînia și Norvegia, în interesul ambelor popoare, a asigurat pe ministrul Norvegiei că se va bucura de înțelegere și întregul sprijin în activitatea sa îndreptată spre acest scop.

După prezentarea scrisorilor de acreditare, președintele Prezidiului Marii Adunări Naționale, Ion Gheorghe Maurer, a avut o convorbire cordială cu ministrul Norvegiei, Dag R. Bryn.

(Agerpres)

LA UN ÎNALT NIVEL CALITATIV



Filatura Romînească de Bumbac din Capitală este una din cele mai mari unități de acest gen din țară. Preocuparea pentru îmbunătățirea calității firelor se împletește în cadrul acestei întreprinderi cu stăruința pentru creșterea de la an la an a producției de fire pieptănate din care se fabrică țesături superioare. Față de anul 1948 de pildă, producția de fire pieptănate crește în acest an de 4,8 ori.

În clișeu: Lucrînd la mașina de pieptănat, Viorica Iacoban, una din fruntașele fabricii reușește să dea produse la un nivel calitativ superior.

Foto: NICU VASILE

PRIETENIA ȘI FRĂȚIA ROMÎNO-SOVIETICĂ SÎNT DE NECLINTIT

Intîlniri de rămas bun ale ostașilor sovietici cu oamenii muncii din regiunea Galați

GALAȚI 13 (Agerpres). — În aceste zile cînd unitățile armate sovietice staționate pe teritoriul R. P. Romîne se pregătesc să se înapoieze în patrie potrivit propunerii guvernului Uniunii Sovietice, coordonată cu guvernul Republicii Populare Romîne și aprobată de Comitetul Politic Consultativ al statelor participante la Tratatul de la Varșovia, în regiunea Galați au loc numeroase manifestări închinate prieteniei romîno-sovietice.

Un mare număr de oameni ai muncii din întreprinderile și instituțiile orașului intelectuali, gospodine, tineri, precum și militari romîni din această garnizoană au participat joi seara la întîlnirea prietenească de rămas bun cu ostașii și ofițerii sovietici care urmează să se înapoieze în patrie.

Sala cinematografului „Mihai Eminescu", unde a avut loc întîlnirea, era pavoazată sărbătorește cu drapelele de stat ale U.R.S.S. și R. P. Romîne.

După intonarea imnurilor de stat ale U.R.S.S. și R.P.R. au luat cuvîntul mai mulți participanți la întîlnire, care au înfățișat aspecte multiple ale colaborării frățești dintre poporele romîn și sovietic, ale prieteniei ce unește ostașii țărilor socialiste în lupta lor comună pentru apărarea păcii, a viitorului luminos al patriilor lor. După ce a exprimat bucuria oamenilor muncii că țara noastră face parte din puternicul lagăr al socialismului, în frunte cu Uniunea Sovietică, tov. Pavel Popescu, prim-secretar al Comitetului orășenesc Galați al P.M.R., a spus: „Poporul nostru nutrește calde sentimente de prietenie poporului sovietic și armatei sale. Încă din primele clipe cînd trupele sovietice au pășit pe pămîntul nostru în lupta împotriva cotropitorilor fasciști, populația Galațiului, oraș cu străvechi tradiții muncitorești revoluționare, le-a făcut o primire entuziastă, care oglindea dragostea lor față de primul stat socialist din lume".

În continuare, vorbitorul a înfățișat aspecte ale ajutorului economic multilateral dat poporului nostru de Uniunea Sovietică.

În numele militarilor sovietici a luat apoi cuvîntul locotenent-colonel N. M. Korneev. Salutînd pe participanții la întîlnire, vorbitorul a spus printre altele: Ne-am adunat în această seară de sărbătoare — seara prieteniei romîno-sovietice — pentru a vă mulțumi din toată inima pentru marea dv. ospitalitate, pentru sprijinul pe care l-ați dat militarilor sovietici în îndeplinirea îndatoririlor lor patriotice internaționaliste. Ostașii sovietici prețuiesc nemăsurat de mult prietenia ce s-a cimentat între poporele romîn și sovietic.

Hotărîrile adoptate de consfătuirea Comitetului Politic Consultativ al țărilor participante la Tratatul de la Varșovia, a spus vorbitorul, constituie un nou aport la cauza păcii generale și slăbirii încordării în relațiile internaționale. După actul nobil și profund uman al Uniunii Sovietice înfăptuit prin încetarea unilaterală a experiențelor cu arma nucleară și cu hidrogen, opinia publică mondială a cunoscut astfel noi dovezi despre inițiativa de pace a țărilor socialiste: reducerea forțelor armate ale țărilor participante la Tratatul de la Varșovia cu

(Continuare în pag. 3-a)

Punctul pe i



Criticul X: Așa! Acum tablourile astea trebuie criticate...

Desen de GH. CHIRIAC

Fizionomia parlamentului italian

Corespondență telefonică specială

Senatul și Camera Deputaților s-au întrunit solemn, în cea de a treia legislatură republicană, Palazzo Montecitorio, opera arhitectului Bernini, autorul celebrei colonade care închide ca într-o colivie aurită piața Sfîntului Petru, unde-și are sediul Camera Deputaților și Palazzo Madama, sediul Senatului, erau îmbodobite ca pentru marile ocazii. Portalii, în costumele secolului al XVII-lea, făcînilul aparatelor de fotografiat, diseuții mondene în loțile diplomaților și personalităților, mare încordare în așteptarea evenimentelor în tribunele „populare"! Aceasta era atmosfera.

Dl. Merzagora și dl. Leone au fost aleși cu 135 de voturi din 253 senatori și 320 de voturi din 596 deputați, ca, respectiv, președinți ai Senatului și Camerei Deputaților.

Dintre cei opt vice-președinți ai celor două adunări, doi sînt comuniști, doi socialiști, unul social-democrat și trei democrat-creștini. Sexul femînin este reprezentat destul de slab. Din 596 deputați, nu sînt decît 21 de femei: 10 din partea P. C. Italian, 9 din partea partidului democrat-creștin și două din partea socialiștilor; din 253 senatori, doar trei femei: două din partea socialiștilor și una din partea partidului comunist. La alegerea pentru cei doi președinți, pentru prima dată în istoria parlamentară italiană, comuniștii și socialiștii nu și-au propus candidați, dar au depus în urnă buletine albe.

Domnii Merzagora și Leone au rostit scurte cuvîntări. Declarația președintelui Senatului are o profundă semnificație, mai ales dacă se ține seama de evenimentele care au tulburat Franța. Dl. Merzagora, după ce a elogiat pe alegătorii care au dat un exemplu serios de spirit civic pentru felul ordonat în care s-au desfășurat operațiile de votare, a spus că aceasta impune celor aleși „Datoria de a arăta tot atît de ferm pentru respectarea constituției, libertății și democrației, care se află în primejdie în alte părți. Să nu uităm niciodată — a subliniat dl. Merzagora, referindu-se la grava situație din Franța — că acolo unde funcționează parlamentul, democrația și libertatea sînt în adăpostul oricărei lovituri, în timp ce atunci cînd parlamentul își slăbește activitatea, se deschide drumul dezordinei și războiului civil".

Imediat după terminarea formalităților tradiționale, tovarășii Togliatti și Nenni au felicitat pe noii aleși. În numele grupului parlamentar comunist, au prezentat Camerei Deputaților următorul proiect de lege:

1. Pe teritoriul Republicii nu pot fi instalate baze militare pentru lansarea rachetelor atomice sau termonucleare.

2. Pe teritoriul național nu vor putea fi cedate baze militare puterilor străine care vor să staționeze avioane sau flotă înarmate cu arme atomice și termonucleare. Vasele și avioanele cu instalații atomice nu vor putea să acosteze sau să aterizeze în porturile și pe aeroporturile republicane.

Guvernul își va prezenta demisia probabil miercurea viitoare. Fanfani, secretarul general al democrat-creștinilor, se pare că va fi însărcinat să constituie noul guvern. Pentru moment, numai Saragat și aripa de dreapta a social-democraților, care dispune de majoritate în C.C. al Partidului social-democrat, au acceptat să colaboreze cu Fanfani. Aceasta înseamnă un total de 294 deputați, în cazul cînd toți deputații social-democrați se vor solidariza cu Saragat. În timp ce majoritatea necesară este de 299. Prin abținerea deputaților republicani, majoritatea necesară va coborî la 296, deci lipsesc două voturi. Dacă se adaugă și cei trei reprezentanți ai minorității germane care urmează instrucțiunile Vaticanului, se ajunge la 297 de voturi. După cum se vede, guvernul ar dispune de o majoritate doar de un vot. Aceasta este însă calculul hîrtiei...

Marea victorie a partidelor de stînga în alegerile din 25 mai și faptul că democrat-creștinii nu și-au atins scopul de a obține majoritatea absolută, face ca formarea unui guvern după metodele trecutului să fie foarte greu de realizat. Cu voie sau fără voie, va trebui să se țină cont de cei 225 deputați comuniști și socialiști, de voința muncitorilor italieni care luptă pentru ca situația să se schimbe în bine.

DANTE POLI

Roma 13 iunie.

IN PREAJMA CAMPANIEI DE RECOLTARE

Să efectuăm în bune condiții lucrările agricole din această perioadă

- Ploile din ultimă vreme contribuie la obținerea unei recolte mai bune.
- Se mai pot însămînța porumb pentru siloz și alte plante furajere.
- Gospodăriile de stat vor recolta majoritatea păioaselor cu combinele • Măsuri pentru terminarea reparării utilajului agricol și pentru începerea recoltărilor. • Alte lucrări agricole care se efectuează în această perioadă.

În curînd, oamenii muncii de pe ogoare vor începe bătălia recoltărilor de vară. Experiența anilor trecuți ne arată că reușita acestei campanii agricole depinde în cea mai mare măsură de executarea la timpul potrivit a secerișului și treierișului. Orice întîrziere în efectuarea acestor lucrări duce la pierderi de recoltă.

Recoltarea la timp necesită pregătiri temeinice, atît în ceea ce privește punerea la punct a mașinilor agricole, cît și în privința organizării muncii. Pentru a cunoaște stadiul acestor pregătiri, precum și modul în care se vor desfășura lucrările campaniei agricole de vară în condițiile acestui an, redactorii noștri — ing. Sonia Marcarian și ing. Vasile Clausu s-au adresat tovarășului ing. MARIN STANCU, adjunct al ministrului Agriculturii și Silviculturii, cu rugămintea de a ne răspunde la cîteva întrebări.

— Cum apreciază Ministerul Agriculturii și Silviculturii stadiul recoltei din acest an?

— Este prea devreme ca să ne pronunțăm asupra recoltei. Pot spune că atît de la culturile de toamnă, cît și de la cele de primăvară — în urma ploilor căzute în ultimul timp — ne așteptăm la o recoltă cu mult mai bună decît aceea pe care am fi obținut-o dacă seceta din luna mai, care cuprinsese toată țara, ar fi continuat și în această lună.

— Ce trebuie făcut pentru a întîrzia urmările secetei?

— Terenurile rămase neînsămînțate din cauza secetei din luna mai, în urma ploilor căzute pot și trebuie să fie grabnic însămînțate cu porumb din soiurile timpurii, în special pentru siloz și cu alte plante furajere.

Este foarte important pentru obținerea unor producții bune la culturile de primăvară și în deosebi la prășitoare, să se aplice prașile ori de cîte ori este nevoie, pentru păstrarea umidității în sol și distrugerea buruienilor.

Ca o condiție specifică a acestui an, la recoltare va trebui să ținem seama de faptul că multe culturi păioase au paiul mic, ceea ce îngreunează recoltarea cu secerătorile-legători. Deci, va fi necesar să potrivim cu grijă aparatul de legat pentru ca să evităm pierderile.

— Ce posibilități există pentru a asigura recoltarea fără pierderi?

— În 1957—58 gospodăriile agricole de stat și S.M.T.-urile au fost dotate cu peste 7.000 de tractoare, 4.000 de combine de cereale păioase, cu secerători-legători, selecționare, trioare și alte mașini agricole bune. Astfel au fost create posibilități pentru strîngerea recoltei la timp și fără pierderi.

(Continuare în pag. 3-a)

Interviul nostru

cu tov. ing. Marin Stancu

adjunct al ministrului Agriculturii și Silviculturii

Ca urmare, gospodăriile de stat vor putea să recolteze marea majoritate a păioaselor numai cu combinele, în termen de cca. 6 zile de lucru. Cu secerătorile-legători și cu cele simple, existente la stațiunile de mașini și tractoare și în unitățile socialist-cooperatiste, se pot recolta majoritatea păioaselor în pîrgă. Pe o suprafață însemnată a gospodăriilor colective, recoltarea se va putea efectua de asemenea cu combinele. Gospodăriile de stat — cu dotarea pe care o au — vor putea acorda în acest an un sprijin substanțial gospodăriilor colective pentru recoltarea păioaselor, repartizînd de la începutul lucrărilor majoritatea secerătorilor-legători și a batozelor de treierat S.M.T.-urilor pentru a le folosi în sectorul cooperatist și lucrînd cu toate combinele — după terminarea lucrărilor proprii — la gospodăriile colective pentru strîngerea păioaselor la timp și fără pierderi.

— Care este stadiul pregătirilor pentru recoltare?

— Pentru strîngerea recoltelor de vară în bune condiții, mecanizatorii din S.M.T.-uri și gospodăriile de stat lucrează intens la punerea în stare de funcțiune a mașinilor și uneltelor necesare. Stadiul reparațiilor la data actuală nu este încă satisfăcător. Există întîrzieri în repararea inventarului necesar recoltării, în special la batoze. Și aceasta se datorește atît nelivrării la timp a pieselor și a materialelor necesare, cît — mai ales — slabei organizări a acestei activități.

— Ce măsuri s-au luat în această privință?

— Pentru terminarea reparațiilor pînă la 20 iunie, ministerele producătoare de piese de schimb și materiale au luat măsuri pentru livrarea acestora conform cu prevederile planului de aprovizionare. De asemenea, au fost trimiși specialiști competenți din minister la gospodăriile de stat și

(Continuare în pag. 3-a)

REPORTAJ DE SEZON

Întreținerea imobilelor în Capitală

Problema întreținerii fondului de locuințe din Capitală a făcut în repetate rînduri obiectul unor articole apărute în presă și al multor ședințe ale sfatului popular al Capitalei. Dacă ne propunem să discutăm din nou această chestiune, o facem deoarece, cu toate rezultatele pozitive obținute în ultimul timp, continuă totuși să mai persiste o serie de neajunsuri care pot avea urmări grave asupra stării fondului de locuințe din București.

O anomalie

De la început trebuie spus că statul nostru a alocat în fiecare an pentru această treabă zeci de milioane de lei. Acești bani nu au fost însă folosiți în întregime; astfel, de pe un an pe altul, au rămas neutilizate multe milioane de lei.

Pentru întreținerea fondului de locuințe al Capitalei în acest an, de exemplu, a fost alocată suma de 21 milioane lei. Ea era destinată pe de o parte efectuării unor reparații capitale la o serie de clădiri, iar pe de altă parte reparațiilor curente și de întreținere. Față însă ca Direcția Planificării din cadrul sfatului popular al Capitalei a dat întreprinderilor de locuințe și localuri din București un plan de producție și un fond de salarii de nu mai 15 milioane lei. Deci, deși existită alocată o sumă importantă pentru întreținerea imobilelor, ea nu poate fi folosită decît într-o mică măsură, întrucît întreprinderile care se ocupă de repararea acestor imobile nu pot depune în realitate decît de circa un sfert din această sumă. Cum se explică această anomalie? Întrebați de acest lucru, tovarășii de la direcția Planificării a Sfatului popular al Capitalei ne-au răspuns că una este planul financiar și alta este planul de producție și că acesta din urmă poate fi depășit. E un punct de vedere, după părerea noastră, cam cîndat. Căci este practic imposibil ca, lipsită de materiale și de fondul de salarii necesar, o întreprindere să-și poată depăși de aproape patru ori sarcinile de plan.

Se pare însă că organele interesate nu au tras învățămintele necesare din experiența anilor trecuți; ca atare, s-a ajuns acestă an procedat în același mod.

În ce ne privește, credem că existența unui raport mai just între planul financiar și cel de producție nu poate decît să ducă la îmbunătățirea situației fondului de locuințe.

Practici dăunătoare

În vederea asigurării unui control mai eficace asupra activității întreprinderilor care se ocupă de întreținerea imobilelor, de la începutul acestui an

I. FICIU

(Continuare în pag. 2-a)

De 8 ori în jurul globului

În ziua cînd l-am cunoscut pe eroul meu, urcase în cosmos, de undeva de pe pămînt sovietic, uriașul bolid de aproape o tonă și jumătate. Știrea s-a răspîndit ca fulgerul în eter și oamenii calculau înfrigurați cîte rotații făcuse pînă la acea oră în jurul pămîntului. În grupul de șoferi, în care se afla eroul meu, cineva aruncă o vorbă:

— Șiți, mă, că pămîntul are în dreptul ecuatorului o lungime de vreo 40.000 km.?

Oamenii au stat o clipă pe gînduri, iar apoi unul dintre ei, mai șugubăț, a avut o revelație:

— Păi bine, Rică, asta înseamnă că și tu cu mașina ta ștuleți un fel de sateliți. Cu cei 300.000 de km. și mai bine pe care i-ați făcut înseamnă că v-ați învîrtit în jurul lumii de vreo opt ori. Da' nu numai tu. Și Pușiful, mă, cu cei 287.000 km. făcuți, și Răduț și Cringuș și Cacoveanu și Tîlpică...

— Ei și, dacă se învîrte el, de ce nu ne-am învîrti și noi — zise unul repezit.

Toată lumea izbucni în rîs. Rică însă se îmbujorase ca o fată mare. Tăcea. S-a ridicat apoi, fără un cuvînt, și-a chemat ajutorul și au pornit-o domol spre masă.

Auzisem despre acest șofer atîtea lucruri bune încît n-am putut rezista tentației de a-l cunoaște. Așa că, după masă i-am întrerupt:

— Ei ce faceți? — zic eu în glumă. Desființăm I.R.T.A.-ori ba, că acu' avem cu ce umbla?!

— Mai e un pic pînă atunci, — îmi răspunde Rică, fiu Opcescu pe numele lui adevărat, cel mai bun șofer al autobazei Slatina. Nu de alta, dar ei circulă sus și noi avem încă treburi multe aici jos...

Cît despre viteză, cum să vă spun... n-am eu viteza lui — și zîmbește probabil gîndului la cei 8 km. pe secundă ai satelitului. Dar mai fac cu mașina asta a mea cel puțin trei roți în jurul lumii înainte de a intra în reparații generale. Și asta pe șoseaua Slatina — Drăgănești — Mihăești, încărcat cu piatra ce-o scot din albia Oltului.

Știa el omul ce știa. Mai bine de două ceasuri ne-am canonit cu autobuzul ca să străbatem 40 km. ai acestei șosele principale pe care cele două sfaturi populare raionale nu se învrednicesc s-o repare.

Ce spun oamenii

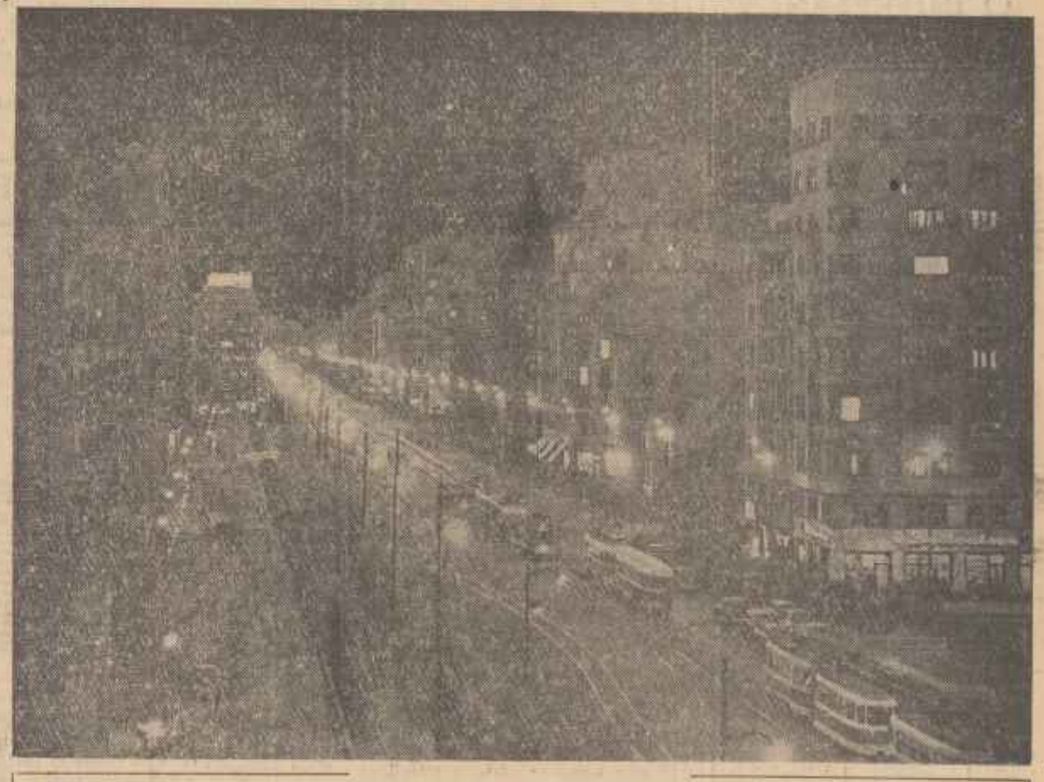
Înainte de a ajunge la eroul meu, mă opriseem în Slatina unde stătusem de vorbă cu conducerea autobazei și colegi de-ai lui. Toți, dar absolut toți, mi l-au prezentat în culori admirabile. „E și un foarte bun meseriaș și nu numai un bun șofer; e și sudor și tinichigiu și mecanic și electrician" — mi-au spus aceștia. Și tot ei au adăugat că Oprescu e plin de calități: își ajută colegii, nu dă mașina din mînă oricui și-ai lui timpul trecut n-a vrut să meargă nici în concediu numai pentru a nu da mașina pe mîna altuia, îngrijește viața mașinii, o îngrijește în permanență, o gonește niciodată, sezisează cu un admirabil instinct strîcăciunile soselei, este modest și cinstit. Performanța lui de a parcurge fără nici o reparație generală aproape 300.000 km. și stadiul mașinii lui care este ca nouă — în timp ce alte mașini la un asemenea kilometraj au „realizat" patru reparații generale și multe alte periodice, sau au fost scoase definitiv din circulație — nu li se pare deloc nefirească.

Șoferul Const. Niculae povestea, spre exemplificare, faptul remarcabil pentru un șofer că într-o călătorie făcută de Oprescu la Constanța, acesta din urmă l-a făcut mărturisirea că deși umblă cu mașina de aproape patru ani nu l-a încercat niciodată puterea, viteza maximă. Conducătorul tehnic al autobazei, Ion Marcu, adăuga și el oftind că dacă ar avea jumătate din șoferi cît Rică ar bate recordul mondial, iar un alt șofer, sutamist și el, Răduț Constantin, povestind cum s-a desfășurat mica festivitate pe care i-au organizat-o prietenii, cînd a atins cei 300.000 km., sublinia modestia lui.

VASILE ANGHELACHE

(Continuare în pag. 2-a)

BUCUREȘTIUL. NOAPTEA...



Bătrîna noastră Capitală — care își sărbătorește anul acesta 550 de ani de existență — păstrează o tinerețe și o frumusețe veșnic nouă. Orice oră din zi și din noapte îi dăruiesc un farmec propriu, care capătă un caracter deosebit cînd umbrele serii încep să învăluiască orașul. Ghirlandele de becuri care se înșiruie de-a lungul bulevardelor, firmele multicolore de neon, vitrinele luminate cu dărnicie, farurile vehiculelor ce aleargă într-un du-te vino neîncetat — fac ca serile bucureștene să fie minunate.

În clișeu: Bulevardul Nicolae Bălcescu în timpul nopții.

Foto: NICU VASILE

Să conducem cu competenţă economia locală

Se pot produce mai multe bunuri de larg consum

În legătură cu activitatea întreprinderilor de industrie locală din regiunea Bucureşti

În regiunea Bucureşti există 20 de întreprinderi de industrie locală care au 862 unităţi de producţie. Producţia industrială a acestor întreprinderi a marcat şi ea o creştere care, concretizată în cifre, reprezintă 188 la sută faţă de anul 1955. Industria locală a regiunii produce diferite sortimente în ramura alimentară, textilă, metalurgică, lemnărie, piele-cauciuc, chimică, materiale de construcţie, morărit, etc. Adăugînd la aceste date cifrele cu privire la realizarea planului producţiei globale pe anul 1957 (105 la sută) ca şi pe primul trimestru al acestui an (84-9 la sută) avem o scurtă prezentare asupra activităţii întreprinderilor industriei locale din regiunea Bucureşti.

Global dar nu şi pe sortimente

Dacă trecem de la cifra care arată realizarea planului de producţie globală pe 1957 (105 la sută) la cîteva cifre pe ramuri, aflăm însă că în sectoarele alimentar, extractiv, materiale de construcţie, planul n-a fost realizat.

Cum se explică această situaţie? Planul a putut fi realizat global prin compensare, adică prin depăşirile altor ramuri (metalurgică, ceramică, chimică). În alte sectoare însă, industria locală a rămas datoare faţă de întreprinderile beneficiare şi consumatori. De pildă, în sectorul alimentar, unele greutăţi în ceea ce priveşte lipsa materiei prime pentru unele sortimente, nu scuză lipsurile care au grevat realizarea planului de producţie, de pildă, la pastă tomată, ape gazoase, limonadă, etc. Cu nimic nu poate fi justificată nerealizarea planului la sortimentele din ramura alimentară la întreprinderile Răcari, Slobozia, Urziceni.

Ramura textilă de asemenea cu planul nerealizat, a avut de suferit din cauza unor întîrzieri în punerea în funcţie a filaturii de lînă de către întreprinderea de industrie locală Roşiori de Vede ca şi a secţiei pentru vopsitul lînei din comuna Grădiştea, de către I.I.L. Snagov; ambele necesare fabricării covoarelor orientale-unul din principalele produse ale industriei locale în ramura textilă. Foarte scăzuţi indici de realizare a planului la sortimente ca pantofi de tenis şi cizme de cauciuc, a înregistrat şi I.I.L. Oltenia.

Uneori, chiar în ramurile care şi-au depăşit planurile de producţie, unele sortimente au lipsit. La produse de lemn, planul apare realizat sută la sută. Întreprinderile de industrie locală Oltenia şi Turnu Măgurele n-au reuşit să dea însă pe piaţă decît 60 şi respectiv 78 la sută din totalul dormitoarelor-studiouri şi garniturilor de bucătărie pe care trebuiau să le facă. Alte două ramuri cu planurile depăşite: ceramica şi metalurgica, şi-au îndreptat atenţia numai către unele sortimente. S-a produs multă olărie în timp ce un sortiment principal şi foarte mult cerut — cahlele pentru teracotă — a fost neglijat. Neglijate au fost şi o serie de produse multi solicitate de consumatori: produse de tucărie şi accesorii pentru sobe.

Lipsuri care persistă

Judecînd acum după cîteva rezultate din primul trimestru al acestui an, trebuie să observăm că ramurile care au fost deficitare în privinţa realizării planului global şi pe sortimente, rămîn aceleaşi (alimentară, lemn, textilă, piele, cauciuc).

Cu atît mai surprinzător e acest lucru, cu cît secţia de industrie locală a fost criticată pentru faptul că n-a orientat întotdeauna în mod just producţia, lăsînd ca numai o mică parte a bunurilor produse să fie destinate consumului populaţiei (din totalul producţiei marfă pe 1957, produsele nedirijate care au mers în reţeaua comercială reprezintă doar 19 la sută) nici în planul actual de măsuri nu a trecut aceste sarcini în sensul obiectivelor principale. Rezultatele se văd de altfel în cifrele realizării planului de producţie pe ramuri pe primul trimestru al acestui an, după cum am arătat mai sus.

Să se ţină seama de cerinţe

Se preconizează ca o caracteristică principală a activităţii întreprinderilor de industrie locală, marea mobilitate pe care o au de a-şi închide secţii sau a deschide altele noi după nevoi, condiţii şi chiar sezon. Dacă acest lucru ar fi dus la rezultate bune în privinţa asigurării bunurilor de larg consum cele mai cerute de populaţie, am fi putut spune că o asemenea mobilitate care produce dese schimbări în munca întreprinderilor, este bună. Pînă acum însă, această tendinţă n-a dus întotdeauna la rezultate care să-i dovedească necesitatea.

De asemenea, există unele produse cum ar fi de pildă pasta de tomate, care nu poate fi desfăcută — se spune — din lipsă de cerinţe. E posibil ca produse alimentare de acest fel datorită neglijenţei şi lipsei de preocupare să fie stocate în loc să se găsească pe piaţă.

Fără îndoială că unele măsuri luate pentru îmbunătăţirea activităţii întreprinderilor de industrie locală, îşi vor da roadele. Numai că, fără a acorda mai multă atenţie studierii cerinţelor consumatorilor şi posibilităţilor de a asigura un număr cît mai mare de bunuri de larg consum prin ridicarea activităţii acelor secţii care le produc, nu se va putea vorbi de o creştere cantitativă şi calitativă a producţiei industriei locale. Aşa cum în ramura materialelor de construcţii în care anul trecut planul nu fusese realizat, s-a putut obţine — în primul trimestru al acestui an — o depăşire (105 la sută), întreprinderile de industrie locală îndrumate şi ajutate de sfaturile populare pot şi trebuie să ajungă la rezultate bune şi în ramurile acum deficitare (alimentară, textilă, lemn, etc.).

*

Activitatea întreprinderilor de industrie locală ridică nenumărate probleme a căror rezolvare necesită sprijinul secţiei de industrie locală regională şi al comitetului executiv regional. În general, un asemenea sprijin a existat. În ultima vreme însă, problemele industriei locale analizate în luna martie într-o şedinţă care a fost urmată de un plan de măsuri, n-au mai fost urmărite cu aceeaşi atenţie. Nici pînă acum, comitetul executiv n-a reuşit să asculte într-o şedinţă raportul secţiei de industrie locală asupra realizării planului de măsuri, deşi această şedinţă trebuia să se ţină încă din 12 mai. E cazul să facă acest lucru cît mai curînd.

LUCIA MANOLESCU

A apărut revista

„Din experienţa sfaturilor populare"

Nr. 5

cu următorul cuprins:

LA ORDINEA ZILEI: Pentru reuşita muncilor agricole de vară de N. POPESCU, vicepreşedinte al comitetului executiv al sfatului popular regional Bucureşti.

DISCUŢII: Întărirea conţinutului sfaturilor populare asupra activităţii comitetelor executive de ŞTEFAN BOBOŞ, preşedintele comitetului executiv al sfatului popular regional Bacău.

Unele probleme ale finanţării industriei locale de P. FANA.

ANCHETA NOASTRĂ: „CUM SE APLICĂ LĂRGIREA COMPETENŢEI SFATURILOR POPULARE". Ce ar mai fi necesar de înfăptuit, de IRIMIE ŞIMANDAN, preşedintele comitetului executiv al sfatului popular oraşenesc Arad.

DIN ACTIVITATEA SECŢIUNILOR COMITETELOR EXECUTIVE: Ce e nou în acţiunea de politehnizare a învăţămîntului de cultură generală, de TRAIAN COMANICIU, şeful secţiunii de învăţămînt şi cultură a comitetului executiv al sfatului popular regional Ploieşti.

PE MARGINEA CONSFĂTUIRII DE LA CONSTANŢA: Pentru crearea unei puternice baze furajere, de ALEXANDRU SIMO, preşedintele comitetului executiv al sfatului popular raional Tg. Secuiesc.

Primele secţiuni privind contribuţia voluntară, de T. NEŢEANU, preşedintele comitetului executiv al sfatului popular raional Năsăud.

Pentru desfăşurarea activităţii comitetelor de cetăţeni pe circumscripţii electorale, de NASUI ANDREI, membru al comitetului executiv al sfatului popular raional Sighet.

Însemnări. După două luni (pe urmele materialelor publicate în revistă): Poşta redacţiei. Buletin legislativ.

Poşta JURIDICĂ

CONSTANTIN C. CREAŢĂ, din comuna Ştefăneşti, raionul Drăgăşani, regiunea Piteşti, ne întreabă cum poate obţine o reducere a cuantumului pensiei de întreţinere ce i s-a fixat prin hotărîrea de desfacere a căsătoriei

RĂSPUNS: Pensia de întreţinere se fixează de către instanţa judecătorească prin hotărîrea de divorţ. Ea se stabileşte pînă la 1/4 din cîştigul din muncă al celui care o datorează pentru un copil.

Pensia de întreţinere poate fi majorată sau micşorată, în raport cu mijloacele materiale ale celui care a fost obligat să o acorde. Dvs. urmează să vă adresaţi deci tribunalului, solicitînd modificarea cuantumului.

CONSTANTIN TOMESCU, pensionar din comuna Săveni, raionul Feteşti, regiunea Constanţa, ne întreabă dacă poate primi ajutorul de stat pentru copii?

RĂSPUNS: Pensionarii din mediul rural care pînă la apariţia decretului nr. 371/1956 nu au primit compensaţie băneaşcă pentru copii, nu beneficiază nici de alocaţia de stat pentru copii.

ATANASE GHEORGHE, chiriaş din Ploieşti, str. Gh. Şincai 43, ne întreabă dacă poate deconta proprietarului în contul chiriei datorate, cheltuielile: 1) de reparare a unei sobe de teracotă şi 2) ale instalaţiei de gaz metan?

RĂSPUNS: 1) Repararea sobei de teracotă constituie, potrivit art. 25 din H.C.M. nr. 1509/1953 o reparaţie curentă interioară ce se suportă de proprietar dacă nu se constată că necesitarea reparaţiei se datorează atricăciunilor provocate de chiriaş, ci se datorează uzurii normale a imobilului.

2) Executarea instalaţiei de gaz metan, deşi asigură chiriaşului o folosire mai comodă a locuinţei, nu constituie totuşi o obligaţie legală, nici contractuală pentru proprietar, astfel încît costul ei nu poate fi decontat în contul chiriei datorate.

CRONICA FILMULUI

„Neamul Gheracilor"



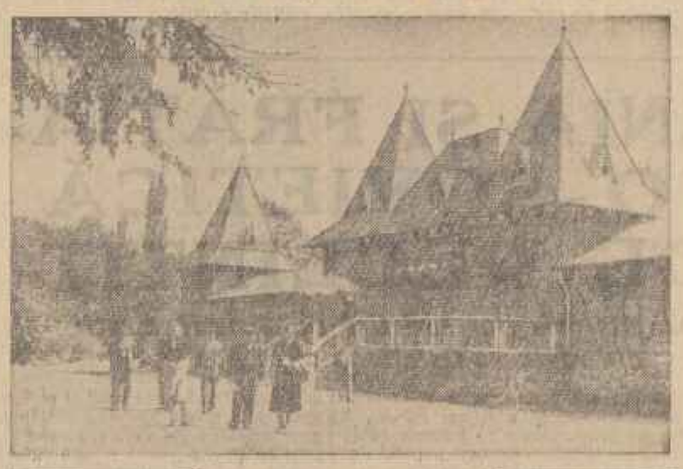
Caracterul adeseori straniu şi fatalist pe care îl îmbracă dramele în mediul rural, tinde să estompeze cauze net sociale. A dezvăluí în ţesătura încîlcită de simţăminte, tradiţii, obiceiuri, determinarea economică şi influenţa proceselor sociale asupra psihologiei oamenilor, este datoria oricărei arte realiste. Tînăra cinematografie bulgară, răspunzînd cu cinste marilor sarcini de educare a maselor, ne oferă, după ecranizarea nuvelei „Pămînt" o nouă pildă de înţelegere profundă a vieţii satului bulgăresc de la sfîrşitul secolului trecut în „Neamul Gheracilor". Temeiul literar al ambelor filme se află în lucrările scriitorului clasic bulgar Elin Pelin. Cunoscut şi apreciat în mai multe limbi de cultură ale lumii, Elin Pelin desfăşoară în faţa cititorului o vastă panoramă a descompunerii vechilor relaţii patriarhale sub apăsarea tot mai violentă a capitalismului. Formele monstruoase pe care le naşte cinoziera de tradiţii cu filozofia cinică a „banului peşin" sînt evidente pe cele mai diferite planuri ale existenţei umane. Neamul Gheracilor, o familie fericită, respectată, prosperă se destramă aparent fără vreun alt motiv decît moartea bătrînei Marga, mama înţeleaptă a celor trei feciori: Boian, Petru şi Pavel. În fapt însă poftele şi ambiţiile care, de multă vreme mocneau în adînc, temperate vremelnic de autoritatea morală a mamei nu găsiseră un mai bun moment pentru a se dezlănţui făţiş decît trista întîmplare. De la o zi la alta, ritmul vertiginos al patimilor de îmbogăţire se amplifică într-un crescendo rău prevestitor. Cheflul Petru şi Iacomul Boian îşi amintesc de oala cu galbeni pusă la păstrare de bătrînul Gherak. Ei simt că, aşa cum moartea subită a trecut-o în vecinicie pe Marga, tot astfel s-ar putea întîmpla într-o bună zi şi cu tatăl lor. Jaful devine iminent. Odată cu el dezbinarea tuturor este înfăptuită. Neamul Gheracilor, odinioară unit şi puternic se destramă în goana după bani. Iordan Gherak moare, după ce se izolase el însuşi de propria-i familie prefăcută într-o adevărată junglă de nepotolite sete de înavuţire a fiilor săi. Boian vrea să stoarcă din toţi şi din toate profituri. Petru iroseşte ceea ce a adunat, depravîndu-se. Micul orfan, Zaharincio, fiul lui Pavel, plecat de acasă pentru totdeauna, este alungat din casa părintească după moartea Elkăi, mama sa. Petru îl duce la oraş să-i caute de lucru.

Conflictul deosebit de acut luminează pilduitor tot angrenajul psihologic într-o amplă analiză realistcritică a relaţiilor sociale capitaliste.

O echipă de interpreţi cunoscuţi ai teatrului şi ecranului bulgar în frunte cu Gheorghi Stamatov, Ivan Dimov, M. Sopova, Ştefan Peicev, în regia lui Anton Merinovici, recreează impresionanta dramă a Gheracilor, într-o viziune nouă, actuală a fenomenului istoric.

EUGEN ATANASIU

BAILE „VICTORIA"



Numeroşi oameni ai muncii îşi petrec concediul de odihnă la Băile „Victoria", renumite pentru apele lor tămăduitoare.
În clişeu: Vedere din parcul staţiunii

Foto: AGERPRES

Întreţinerea imobilelor în Capitală

(Urmare din pag. 1-a)

ele au fost trecute în directa subordine a comitetelor executive ale sfaturilor populare raionale din Capitală. Această măsură a fost bine venită mai ales pentru faptul că sfaturile populare raionale sînt singurele în măsură să cunoască starea de uzură a imobilelor şi — în raport cu aceasta — să definitiveze planurile de reparaţii capitale şi curente ale I.L.L.-urilor respective. Nu în toate raioanele însă, comitetele executive îşi îndeplinesc în bune condiţiuni această sarcină şi ca urmare conducerile întreprinderilor de locuinţe şi localuri, în fugă după realizarea planului valoric care le asigură şi prime substanţiale, nu-şi îndeplinesc conştiincios obligaţiile ce şi le-au asumat prin plan. Continuă şi în prezent practica de mult criticată de a se începe lucrări multe şi a se lăsa nelerminate. În primele patru luni din anul acesta de pildă, întreprinderea de locuinţe şi localuri a raionului Stalin avea un plan de efectuare a unor reparaţii capitale la nouă imobile. În loc să concentreze toate forţele pentru terminarea acestora în termenul prevăzut, I.L.L.-ul respectiv a început lucrări la 14 imobile din care nu a terminat decît unul. De asemenea, în raionul Lenin erau prevăzute a se începe şi termina 17 lucrări; s-au început 19 şi s-a terminat doar una. O situaţie asemănătoare găsim, de altfel, la majoritatea raioanelor din Capitală.

Faptul că lucrările sînt adîncite de răspîndite şi că sînt lăsate nelerminate îngreunează supravegherea reparaţiilor. Ca urmare, multe dintre acestea sînt făcute de mîntuială, ca să nu mai vorbim de faptul că adesea se face risipă de materiale. Şi pentru că am amintit de materiale, trebuie să spunem că nu există nici un control asupra folosirii lor pe şantiere. Controlul se reduce doar la fişa de expediere a materialului din magazie şi de primirea lui pe şantier. De aci încolo el poate fi folosit oriunde şi de oricine, deoarece este lăsat la discreţia tuturor. Iată o problemă căreia trebuie să i se dea cît mai mare atenţie luîndu-se măsuri severe împotriva acelora care nu pot justifica materialele scoase din magazie. În această privinţă trebuie condamnată şi atitudinea unor cetăţeni cărora li se repară locuinţa, dar refuză să pună la dispoziţie pivniţa sau altă încăpere unde materialele să poată sta sub cheie atîta timp cît se execută reparaţia. Cetăţenii trebuie să înţeleagă că dacă aceste materiale iau alt drum decît cel destinat, acest fapt este în detrimentul calităţii reparaţiei şi că e de datoria lor să vegheze la întrebuinţarea tuturor materialelor în scopul pentru care au fost aduse pe şantier.

I. FICIU

O importantă iniţiativă pentru educarea patriotică a tineretului

ORAŞUL STALIN. — (de la corespondentul nostru). Un amplu material documentar privitor la eroii utecişti din oraşul de la poalele Tîmpei, care au căzut pe frontul antihitlerist a fost publicat în Carnetul agitatorului nr. 6, editat de Comitetul regional P.M.R. Stalin. Este vorba de tinerii din fostele întreprinderi I.A.R. şi Astra care în toamna anului 1944, la chemarea partidului, s-au înrolat voluntari în divizia „Tudor Vladimirescu" şi au luptat pentru zdrobirea fascismului. Se aminteşte cu acest prilej şi sînt publicate fotografiile eroilor utecişti Alexandru Rusu, Petru Iosif, Ion Denghel, Egri Zoltan şi alţii.

Din iniţiativa redacţiei „Carnetului agitatorului", organizaţiile U.T.M. de la uzinele „Ernst Thälmann" şi „Steagul Roşu" au pornit o acţiune pentru cinstirea acestor eroi.

Pentru cunoaşterea trecutului

ALBA IULIA (de la corespondentul nostru). — În raionul Alba Iulia au fost identificate toate monumentele istorice şi au fost date sub patronajul organizaţiilor de tineret.

De asemenea locul denumit „Dealul furcilor" din Alba Iulia, unde au fost executaţi Horia, Cloşca şi Crişan, va fi în curînd împrejmuit cu gard şi prevăzut cu o placă comemorativă, iar în centrul oraşului se ridică bustuile celor trei conducători ai răscoalei.

—o—

O INTERESANTĂ PIESĂ GEOLOGICĂ



Acest conifer creştea pe meleagurile Moldovei în urmă cu peste 25 milioane de ani. Cine ştie ce cataclism seismic petrecut pe atunci l-a aruncat în străfundurile pămîntului carbonizîndu-l. Descoperit în Valea Agachi-Comăneşti, această interesantă piesă geologică este astăzi expusă în Capitală, în faţa Muzeului geologic.

Foto: A. CONSTANTINESCU

O contribuţie de valoare la cunoaşterea vieţii şi operei lui Dimitrie Cantemir

Cartea pe care încercăm să o apropiem cititorilor este o închinare a străduinţei de cîteva decenii a autorului ei pentru cunoaşterea celei mai mari personalităţi culturale româneşti din vremea orînduirii feudale. Viaţa şi opera autorului „Descrierea Moldovei" prezentată metodic şi riguros ştiinţific dezvăluie personalitatea marelui înaintaş al culturii româneşti, a luptătorului pentru independenţa ţării şi strîngerea relaţiilor româno-ruse, a celui care a făcut cunoscută cultura românească Europei. Autorul nouă monografii despre Dimitrie Cantemir, spre deosebire de întreaga istoriografie burgheză, a reuşit să dea marelui public toate faptele principale şi ideile călăuzitoare.

P. P. Panaitescu începe cu un capitol intitulat „Dimitrie Cantemir în istoriografia română". Autorul combate concepţia istoricilor burghezi care s-au mărginit la rezumarea operei lui Dimitrie Cantemir neglijînd contribuţia lui faţă de izvoarele folosite, ignorarea izvoarelor ruseşti privitoare la viaţa şi activitatea marelui om de ştiinţă moldovean.

Principala critică o adresează autorul acestei cărţi vechii istoriografii în privinţa valorificării operei lui Cantemir şi a activităţii sale politice.

Dimitrie Cantemir, se subliniază în capitolul privind literatura, a avut predecesori, gînditori politici şi sociali care nu s-au mulţumit numai „cu înregistrarea analitică a faptelor istorice şi repetarea tipicului bisericesc" (pag. 21).

Evoluţia lui Cantemir de la puternicele influenţe mistice pînă la lucrările de o înaltă ţinută ştiinţifică, este prezentată în cadrul a trei perioade. În fiecare din aceste epoci autorul prezintă întîi viaţa lui Cantemir şi apoi opera ca un rezultat al împrejurărilor în care a trăit învăţatul domn al Moldovei. Prima este aceea a tinereţii marcată de prima domnie care nu a fost însă confirmată de Poartă şi se încheie cu anul 1700 cînd fratele său Antioh a fost mazilit. Din această epocă a operei lui Cantemir, P. P. Panaitescu prezintă primele trei lucrări: „Divanul sumii cu înţelesul", „Imaginea de nedescris a ştiinţei sacre" şi „Logica", scrieri cu un conţinut filozofic îmbibat însă de misticism. Dintre alte lucrări mai mici scrise tot în această primă epocă a activităţii lui Cantemir sînt analizate lucrările ca: „Laudă către izvoditoriu şi către virtuţia învăţăturii lui" (este vorba de „lauda învăţatului olandez van Helmont" — n.m.), „Tratatul de muzică turcească". Această ultimă lucrare îl consacră pe Cantemir drept primul orientalist român şi unul din muzicologii Turciei.

Cea de a doua perioadă consideraţă interimdiară (1700—1710) pînă la urcarea pe tron a lui Dimitrie Cantemir este caracterizată ca epoca cînd marele om de ştiinţă renunţă la creaţiile mistice şi se îndreaptă spre literatura istorică prin opera sa „Istoria ieroglifică". Fiind cunoscut ca un mare învăţat, Dimitrie Cantemir a pătruns în rîndul oamenilor politici aflaţi la Constantinopol. El era animat în acesti ani de dorinţa fierbinte pentru eliberarea Moldovei şi a Ţării Româneşti de sub dominaţia otomană, crearea unei independenţe a celor două state şi apropierea lor de Rusia. Rezultatul anilor grei petrecuţi la Constantinopol a fost importanta lucrare „Istoria ieroglifică" operă semnificativă pentru înţelegerea vremilor de atunci şi a gîndirii autorului. Această carte scrisă în gustul artei barocului — cum spune P. P. Panaitescu — acoperă o mulţime de fapte istorice, idei politico-filozofice de valoare. Dimitrie Cantemir exprimă lupta sa pentru instaurarea autorităţii centrale a domnului, pentru a contracara puterea boierimii în vederea scuturării jugului otoman. În paginile cărţii sînt subliniate pasagii de mare valoare literară şi socială. Astfel prin cuvîntul unui ţăran, Cantemir spunea: „unde pravila (legea) în altă şi în ţările, iară nu în bună socoteală, şi dreptate se sprijină, acolo nici o ascultare a supuşilor trebuiaare nu este". (pag. 83). În alte pagini vestind surparea Imperiului Otoman se arată că acesta se află pe „un cuptioraş de aramă plin cu jeratec aprins" a cărui vlăvătaie va prăbuşi odiosa dominaţie.

RECENZIE

În capitolul privind scurta domnie a lui Dimitrie Cantemir — 8 iunie — (14 noiembrie 1710 — 16 iulie 1711) sînt dezvoltate principalele aspecte ale luptei pentru frînarea acţiunilor marii boieri şi lupta pentru eliberarea ţării de sub jugul turcesc. În acest capitol — cu care începe prezentarea celei de a treia perioade — ca şi cei următor intitulat „alianţa lui Dimitrie Cantemir cu Rusia", P. P. Panaitescu a dezvăluit cu minuţiozitate imaginea luptei domnului moldovean pentru apropierea de Rusia şi tratarea de această putere a Moldovei înrobite ca un stat egal. Subliniind rolul eliberator al Rusiei într-un fragment din proclamaţia elaborată în iunie 1711 se arată necesitatea alianţei cu Petru I întrucît el „vine să dezrobească popoarele din robia păginilor". De acea se arată mai departe, Cantemir s-a alăturat Rusiei în războiul purtat de aceasta cu turcii în anul 1711. Mistificării istoriei Moldovei din timpul acestui război de istoricii burghezi, P. P. Panaitescu li răspunde prin numeroase dovezi. Războiul pentru eliberarea Moldovei din 1711 considerat de N. Iorga că „n-a fost un război naţional" (citeşte popular — P.P.). P. P. Panaitescu citează pentru a dovedi contrariu chiar pe un contemporan — I. Neculce care spunea: „Moldovenii vin la noi fără încetare cu mare dorinţă de a ne ajuta şi cei din urmă ţărani (mujici) vor să intre în slujba militară" (pag. 118).

Eliberarea Moldovei — visată de D. Cantemir — datorită împrejurărilor în care a avut loc războiul nu s-a putut înfăptui. Astfel la 16 iulie 1711 Cantemir a părăsit pentru totdeauna scumpa lui ţară. Păşind pe plaiurile Rusiei, Cantemir în cei douăsprezece ani petrecuţi aci s-a bucurat de multă stimă şi respect. Integrat în viaţa societăţii ruseşti, sfetnic şi ministru al lui Petru cel Mare, Dimitrie Cantemir a dat o serie de scrieri valoroase, a depus o intensă activitate politică. Mai mult de jumătate din monografie o consacră P. P. Panaitescu activităţii lui Cantemir în Rusia şi analizei operelor sale scrise aci. Autorul dovedeşte că Dimitrie Cantemir contrar tuturor afirmaţiilor istoriografiei burgheze, n-a fost un exilat ci dimpotrivă a fost o concordanţă între ideile sale şi nevoile ruseşti. Dovezi sînt lucrările sale scrise în Rusia cum sînt: „Sistema religiei mahomedane", cercetările întreprinse în Caucaz şi altele. P. P. Panaitescu urmăreşte activitatea lui Dimitrie Cantemir depusă pentru al determina pe ţarul Rusiei să reînceapă lupta împotriva Turciei, sperînd că prin aceasta va putea să înfăptuiască şi eliberarea Moldovei. Multe pagini sînt acordate analizei celei mai cunoscute lucrări a lui Dimitrie Cantemir „Descrierea Moldovei" scrisă în Rusia, mărturia luptei sale pentru dezrobirea ţării. Trecînd peste o serie de scăderi ale cărţii (menţionate în pag. 154-158), P. P. Panaitescu arată „că scrierea aceasta este o carte ce oglindeşte epoca autorului, ca atare este preţioasă pentru a studia Moldova din vremea lui" (pag. 158).

O atenţie deosebită se acordă în volumul apărut valorificării lucrărilor: „Descrierea Moldovei", „Istoria imperiului otoman" scrise în Rusia, după cum dovedeşte autorul, între 1714 şi 1716. După analiza unor lucrări mai mici este prezentată cartea „Sistema religiei mahomedane" încheindu-se cu ultima operă valoroasă a lui Cantemir „Hronicul romîno-moldo-vlahilor".

În analiza operei lui Cantemir, P. P. Panaitescu subliniază însemnătatea istorică a autorului studiat, dragostea lui faţă de patrie. Uneori datorită exigenţei sale ştiinţifice, P. P. Panaitescu, cu migală, îl corectează pe marele om de ştiinţă al evului mediu românesc (vezi paginile: 28, 153, 155, 156, 157, 159, 163 etc.). În acelaşi timp aşa cum am mai arătat autorul combate şi corectează o serie de date greşite ale istoriografiei burgheze cu privire la Cantemir. Socotim totuşi că autorul trebuia să sublinieze cu mai multă insistenţă, în ciuda zgîrceniei lui Cantemir, viaţa aspră a ţăranimii în perioada analizată. De asemenea ar fi trebuit în capitolele privind ideile lui Cantemir asupra unităţii poporului român şi a originei sale latine (vezi pag. 21 şi cap. XXV) să aminteaască, chiar dacă autorul prezentat nu o spune, despre influenţa slavă în formarea comunităţii de popor a românilor.

Pentru noua ediţie în care sperăm că aceste scăderi sezisate, vor fi revăzute, propunem şi alcătuirea unui mic glosar întrucît numeroase cuvinte şi expresii puţin uzitate ca: terziman (pag. 171), glogoasă (pag. 241), ştedul (pag. 247) etc., îngreunează uneori lectura textului. Totodată se simte nevoia unui indice de nume şi localităţi.

Scrisă într-un limbaj accesibil cercetătorilor istoriei şi marelui public, lucrarea este o contribuţie valoroasă la studiul istoriei patriei; înlăturînd „petele albe" ale acestei epoci, lucrarea dă o interpretare ştiinţifică faptelor cunoscute şi le îndreaptă pe cele greşit interpretate de istoriografia burgheză.

I. ARDELEANU

*) P. P. Panaitescu, „Dimitrie Cantemir, viaţa şi opera lui", Bucureşti: Ed. Academiei R.P.R. 1958—365 p.

De 8 ori în jurul globului

(Urmare din pag. 1-a)

— Am ieşit în întîmpinare lîngă o pădurice vreo 80 de inşi într-un autobuz şi cîteva camioane cu steaguri şi flori. Ne-am aşezat pe iarbă şi l-am aşteptat. Cînd l-am întîlnit florile, Rică a roşit, a îngălbenit, vocea i s-a înecat... Noroc că l-am luat vreo doi de subţiori să i se mulsească picioarele.

Pasiunea pentru meseria aleasă

Iar acum îl am în faţa mea pe acest tînăr — şofer şi încîntat de şofer — spătos, robust, cu frunţea înaltă. Stă în faţa mea şi vorbeşte liniştit, calm. Iar pe măsură ce trece timpul îmi dau seama că nu este vorba numai de explicarea metodelor care l-au permis performanţa, că nu este vorba numai de şoferi şi maşini, ci de ceva mai mult, mai complicat, mai larg, mai înalt şi mai profund, cu semnificaţii ce întrec însemnătatea faptului.

— Duşmanii cei mai răi ai şoferului sînt de fapt patru, îmi spune într-un tîrziu şoferul: viteza, nervozitatea, orgoliul, neglijenţa. Ori îi învingi pe ei, ori îl dobori pe el. Care pe care, aşa-i?

Aşa-i, într-adevăr! Dar de ce atunci nu izbutesc atîţia şoferi să atingă nici pe departe asemenea performanţe? E maşina lui deosebită? Nu. E un ZIS 150 de 4 tone, cum sînt multe altele, o maşină foarte bună, rezistentă. Însă cel mai obişnuit dintre autocamioane. Dar atunci?

Ion Oprescu a reuşit o asemenea performanţă pentru că mai posedă şi altceva. În primul rînd pasiunea pentru profesia pe care a îmbrăţişat-o împotriva voinţei tatălui său, care îl îndepărta de această „meserie grea, periculoasă şi cu multe neînsemnate" — cum obişnuia să-i spună. Rică însă pare că şi-a pus în cap să desmintă toate grijile şi proastele păreri ale părintelui său despre şoferi. O demonstrează în fiecare zi prin modestia, cumpătarea, răbdarea, calmul şi stăpînirea de sine, spiritul său inovator, prin consecvenţa şi perseverenţa sa, prin grija lui faţă de avutul statului, prin dragostea lui pentru maşină. Toate acestea îl împing mereu să caute, să experimenteze, să observe, să descopere, să nu ignoreze, să dăruiască inactivităţii.

*

Dacă umblînd pe drumurile Statinei veţi întîlni o coloană de camioane şi printre ele maşina cu nr. 26.007 Ptş, să ştiţi că în această se află şi şoferul Ion Oprescu, care umblă pe maşina lui pe aceste drumuri de patru ani de zile şi are de gînd să mai facă cu ea de multe ori... înconjurul pămîntului.

VASILE ANGHELACHE

Programul spectacolelor teatrale din Capitală în săptămîna de la 16-22 iunie

NAŢIONAL I. L. CARAGIALE (sala Comedia) **marţi** şi **miercuri** 19.30: Bădăranii; **joi** 19.30: Moralitatea d-nei Dulcea; **vineri** 19.30: Omul cu mîţoaga; **sîmbătă** 19.30 şi **duminică** 10: Bădăranii; **duminică** 19.30: Moralitatea d-nei Dulcea.

MUNICIPAL (sala Mateiu Millo) **marţi** 20: A 12-a noapte; **miercuri** 20: Sfînta Ioana; **vineri** 20: Don Carlos; **sîmbătă** 20: Nu se ştie niciodată; **duminică** 20: Sfînta Ioana.

MUNICIPAL (sala Filimon Sîrbu) **marţi** şi **miercuri** 20: Tache, Ianke şi Cadîr; **joi** 20: Omul care aduce ploaie; **sîmbătă** 20: Clinele grădinarului.

MUNICIPAL (teatrul de vară „N. Bălcescu") **joi** 20: A 12-a noapte; **vineri** 20: Tache, Ianke şi Cadîr; **sîmbătă** 20: Omul care aduce ploaie; **duminică** 20: Tache Ianke şi Cadîr.

ARMATEI (Armata Libertăţii) **marţi** 20: Femeia îndărătnică; **miercuri** 20: Cei trei muşchetari; **joi** 20: Femeia îndărătnică; **vineri** şi **sîmbătă** 20: Cei trei muşchetari; **duminică** 20: Despot Vodă.

ARMATEI (grădina „1 Mai"—str. Brezoianu) **marţi** 20: O zi de odihnă; **miercuri, vineri** şi **sîmbătă** 20: Tepaze; **duminică** 20: Căsătoria.

TINERETULUI marţi 20: Masca lui Neptun; **miercuri** 20: Viforul; **joi** 20: Antigona; **vineri** 20: Viforul; **sîmbătă** 20: Suflete tari; **duminică** 16: Intr-te mărgăritar 18: Masca lui Neptun; 20: Hoţii.

„C. NOTTARA" (grădina de vară a Teatrului Evreiesc de Stat) **marţi** 20.30 Filomena Marturano; **miercuri** 20.30: Noia zero la partare; **joi** 20.30: Mătrăguna; **vineri** 20.30: Filomena Marturano; **duminică** 10.00: Cauţiunea; 20.30 Mătrăguna.

„C. NOTTARA" (grădina Casei prietenei romîno-sovietice) **luni** 19.30: **Premieră**: În căutarea bucuriei; **joi, sîmbătă** şi **duminică** 19.30: În căutarea bucuriei.

OPERETA marţi 19.30: Văduva veselă; **miercuri** şi **vineri** 19.30 Studentul cercetor; **sîmbătă** 19.00: Columba; **duminică** 10.30: Vînzătorul de păsări; 19.00: Flutaşul de pe Bistriţa.

„C. TANASE" (sala Victoria) **marţi, miercuri, joi, vineri, sîmbătă** şi **duminică** 20: Între noi femeile; (sala Savoy) **marţi, miercuri, joi, vineri** şi **sîmbătă** 20, **duminică** 11 şi 20: Revista 58.

O. S. T. A. (Teatrul Tineretului) **luni** 20: Vrei să fii nevasta mea?; (Ateneul R.P.R.) **marţi** şi **miercuri** 20: Recital Mariţoara de la Bricevăleria.

ANSAMBLUL S. P. C. (Teatrul de vară „I. V. Stalin") **marţi** 20: opera-concert „Bal mascat".

Prietenia și frăția româno-sovietică sînt de neclintit

(Urmare din pag. 1-a)

419.000 oameni, retragerea trupelor sovietice de pe teritoriul unor state europene.

In numele militarilor romîni, generalul maior Gheorghe Leiter a subliniat în cuvîntul său că frăția de arme româno-sovietică, care s-a cimentat în focul luptelor comune pentru nimicirea hoardelor hitleriste, s-a întărit și mai mult în acești ani, datorită schimburilor de experiență și însușirii de către militarii noștri a unor cunoștințe valoroase privind tehnica militară sovietică înaintată.

Exprimînd sentimentele de recunoștință pe care muncitorii din întreprinderile industriale le nutresc față de Marea Uniune Sovietică, muncitorul Ion Barbăndeal, de la uzinele siderurgice „Nicolae Cristea", a vorbit despre dezvoltarea întreprinderii în care lucrează. „Noi am simțit din plin și la tot pasul ajutorul frățesc al Uniunii Sovietice. Uzina noastră a avut asigurată materia primă din U.R.S.S., a primit un sprijin multilateral, ceea ce a contribuit la transformarea ei într-o întreprindere modernă producătoare de tablă subțire. Astăzi cînd eșalonul sovietic se întoarce în patrie, noi asigurăm poporul sovietic, guvernul său și glorioasul Partid Comunist al Uniunii Sovietice că vom întări și pe mai departe prietenia frățească ce s-a statornicit în lupta comună pentru pace și socialism".

Participanții la întîlnire s-au întreținut îndelung cu militarii sovietici, rostind cuvinte de prietenie și exprimîndu-și hotărîrea de a întări și adînci prietenia și colaborarea dintre poporul romîn și sovietic.

La sfîrșitul întîlnirii un grup de pionieri a oferit militarilor sovietici buchete de flori.

O echipă artistică a armatei sovietice și ansamblul de estradă al armatei din București au prezentat un bogat program de cîntece și dansuri românești și sovietice.

De asemenea la Galați, conducerea fabricii Profil Dunărea, al cărei colectiv s-a bucurat din plin de ajutorul sovietic, a oferit o masă tovărășească în cinstea militarilor unei unități a armatei sovietice.

Directorul întreprinderii, N. Hristodorescu, secretarul organizației de partid din întreprindere, Dumitru Dodan și căpitanul sovietic Kurmanov au toastat pentru prietenia veșnică dintre popoarele romîn și sovietic.

Seara la Casa ofițerilor din localitate garnizoana militară a orașului Galați a oferit o masă tovărășească în cinstea ostașilor și ofițerilor sovietici și a familiilor lor.

In aceeași zi la Brăila a avut loc o însuflețită întîlnire prietenească între femeile muncitoare din oraș și soțiile militarilor sovietici.

Au luat cuvîntul Elena Agafton, președinta comitetului orășenesc al femeilor din Brăila, Tudora Dogărescu, secretară a comitetului orășenesc Brăila al P.M.R., prof. Irma Merches și muncitoarea Stana Dumitrescu de la Întreprinderea Metalurgică Dunăreană.

In cuvinte pline de căldură ele au arătat că femeile din orașul Brăila nutresc calde sentimente de dragoste față de poporul sovietic. Aceste sentimente — a spus Tudora Dogărescu — sînt o expresie a dragostei fierbinți și a recunoștinței pe care poporul nostru o poartă Uniunii Sovietice eliberatoare.

In numele femeilor sovietice, Ada Alexeevna Davidenko a mulțumit femeilor din Brăila pentru calda manifestație de prietenie.

Femeile din Brăila și soțiile ofițerilor sovietici, participante la această întîlnire, și-au oferit reciproc daruri și buchete de flori.

Vizitele delegației Camerei Populare a R. D. Germane

TIMIȘOARA 13 (de la trimisul special Agerpres). — Vineri dimineața a sosit la Timișoara delegația parlamentară a R. D. Germane, în frunte cu Gerald Götting, vicepreședinte al Camerei Populare. Delegația este însoțită de Filip Geltz, membru în Prezidiul Marii Adunări Naționale și Heinz Lippold, secretar al Ambasadei R. D. Germane la București.

Pe aeroportul orașului împodobit cu drapelele de stat ale R. D. Germane și R. P. Romîne, oaspeții au fost întîmpinați de conducători ai organelor locale de stat și de partid, de deputați precum și de numeroși locuitori romîni și germani.

In cursul dimineții, membrii delegației s-au întîlnit cu numeroși cetățeni în cadrul unui însuflețit miting care a avut loc în sala „Maxim Gorki". După ce a vorbit Ștefan Romoșan, vicepreședinte al sfatului popular regional a luat cuvîntul Johann Szekler, directorul Teatrului german de stat din Timișoara, care a subliniat că în anii regimului democrat-popular înțeleapta politică națională a P.M.R. a pus capăt dezbinării între naționalitățile conlocuitoare din țara noastră.

A vorbit apoi Angela Niculescu, directoarea fabricii de textile „Teba", care a relevat roadele colaborării economice dintre țara noastră și R. D. Germană și muncitorul frunteș Ștefan Kovacs de la uzinele „Electromotor", deputat în Marea Adunare Națională.

Primit cu aplauze puternice de participanții la miting, a luat apoi cuvîntul Gerald Götting, conducătorul delegației parlamentare a R. D. Germane. După ce a subliniat însemnătatea vizitei delegației Camerei Populare a R. D. Germane în R. P. Romînă, vorbitorul a trecut în revistă transformările profunde care au avut loc în R. D. Germană după înfrîngerea fascismului de către Armata Sovietică, a relevat viața nouă pe care o trăiesc oamenii muncii din R. D. Germană.

Amintind îngrijorarea cu care popoarele Europei privesc reînarmarea Germaniei occidentale, vorbitorul a spus: Sîntem siguri că muncitorii germani, cunoscuți prin glorioasele lor tradiții revoluționare, vor reuși să respingă militarismul revanșard, să unifice patria lor într-o Germanie democratică și pașnică.

Ultimele noi succese în construcția pașnică, pe care conducătorul delegației parlamentare a R. D. Germane le-a adresat locuitorilor regiunii Timișoara, au fost întîmpinate de aplauzele puternice ale participanților la miting, care au manifestat cu căldură pentru prietenia trainică și colaborarea frățească dintre R. P. Romînă și R. D. Germană, pentru unitatea de neclintit a țărilor lagărului socialist.

*

După-amiază, membrii delegației au făcut o vizită la Muzeul regional „Banatul" din Timișoara. In continuare, parlamentarii germani au vizitat sfatul popular al regiunii Timișoara, unde au avut o întîlnire cu membri ai comitetului executiv.

Seara a avut loc în sala Clubului muncitoresc C.F.R. un spectacol dat în cinstea delegației, de cele mai cunoscute ansambluri de artiști amatori din orașul și regiunea Timișoara. Programul a cuprins cîntece și dansuri populare românești, germane, maghiare și sîrbești.

Conferință de presă cu delegația oamenilor de cultură din R. S. S. Baltice

Vineri la amiază, membrii delegației oamenilor de cultură din Republicile Sovietice Baltice s-au întîlnit cu ziariștii din Capitală, în cadrul unei conferințe de presă, care a avut loc la Consiliul General A.R.L.U.S.

Deschizînd conferința, acad. P. Constantinescu-Iași, vicepreședinte al A.R.L.U.S.-ului, a subliniat că Decada culturii Republicilor Sovietice Baltice a însemnat, prin amploarea și însuflețirea manifestărilor ce le-a prilejuit, o minunată sărbătoare a prieteniei romîno-sovietice.

Luînd cuvîntul, Alexandru Ansberg, ministrul Culturii din R.S.S. Estonă, a arătat că delegația oamenilor de cultură din Republicile Sovietice Baltice a avut prilejul să cunoască în timpul vizitelor făcute în R. P. Romînă, unele realizări importante ale poporului romîn care, sub conducerea Partidului Muncitoresc Romîn, construiește societatea nouă, socialistă. Sîntem bucuroși, totodată — a subliniat vorbitorul — că Decada a dat prilej și poporului romîn să cunoască mai bine realizările obținute în domeniul construirii socialismului și comunismului de poporeie din Republicile Sovietice Baltice.

In încheiere, Al. Ansberg a mulțumit călduros, în numele delegației, Comitetului Central al Partidului Muncitoresc Romîn, Guvernului R. P. Romîne, Ministerului Învățămîntului și Culturii, A.R.L.U.S.-ului și tuturor organizațiilor și persoanelor care au contribuit la organizarea acestei acțiuni de amploare, atît de importantă pentru întărirea prieteniei romîno-sovietice.

Au luat apoi cuvîntul V. Kalpini, ministrul adjunct al Culturii din R.S.S. Letonă și V. Pecjura, maestru emerit al artei din R.S.S. Lituaniană.

*

Vineri dimineața, membrii delegației de oameni de cultură din Republicile Sovietice Baltice, au fost primiți de conducerea Ministerului Învățămîntului și Culturii.

*

Vineri seara, Consiliul General A.R.L.U.S. a oferit o masă tovărășească în saloanele hotelului „Athenee Palace", în cinstea delegației oamenilor de cultură din Republicile Sovietice Baltice.

Au participat Atanase Joja, vicepreședinte al Consiliului de Miniștri, ministrul Învățămîntului și Culturii, Constanța Crăciun, adjunct al ministrului Învățămîntului și Culturii, acad. P. Constantinescu-Iași și Octav Livezeanu, vicepreședinți ai A.R.L.U.S.-ului, Eugen Rodan, secretar al A.R.L.U.S.-ului, I. Rab, director în Ministerul Afacerilor Externe.

Au luat parte V. F. Nikolaev, consilier și I. S. Illin, secretar al Ambasadei Uniunii Sovietice la București.

Masa s-a desfășurat într-o atmosferă de caldă prietenie.

(Agerpres).

INFORMAȚII

Astăzi și mîine are loc la Craiova sărbătorirea a 10 ani de la înființarea Institutului Agronomic din localitate. Cu acest prilej, Institutul va primi numele lui Tudor Vladimirescu, al cărui bust va fi dezvelit în incinta institutului. In același timp se va desfășura o ședință de comunicări științifice și va avea loc o întîlnire a primei promoții de absolvenți ai institutului.

*

Vineri dimineața a sosit în Capitală un grup de scriitori din R. P. Bulgaria, condus de Anghel Todorov și Pavel Matev, secretari ai Uniunii Scriitorilor Bulgari.

*

Satelitul III, va începe să fie văzut din nou în țara noastră cu începere din ziua de 17 iunie crt. El va putea fi văzut cu ochiul liber, spre sfîrșit. Racheta se va vedea mai ușor cu ochiul liber, ca o stea de mărimea întîi.

*

Ieri seară un colectiv al Teatrului Național „I. L. Caragiale" din Capitală a plecat într-un turneu de 15 zile, în cîteva localități din Moldova. Actorii bucureșteni vor da spectacole cu piesa „Rețeta fericirii" de Aurel Baranga.

*

Violonistul Ion Voicu, artist emerit al R.P.R., a părăsit vineri Capitala, plecînd în Grecia. Artistul romîn va fi solistul unui concert al Orchestrei Simfonice din Atena, în ziua de 16 iunie, cînd va interpreta concertul pentru vioară și orchestră de Paganini, în versiune integrală.

*

Ocolul silvic din Tîrgoviște a extins în acest an cultura plopului negru hibrid. Pînă în prezent, aceste plantații au fost făcute în zăvoaiele riurilor Ialomița și Dîmbovița, pe o suprafață de 135 ha. In același timp s-a urmărit selecționarea varietăților cele mai rădicate, executîndu-se culturi comparative cu diverși plopi negri hibrizi.

*

Ieri au continuat lucrările celui de-al 9-lea Congres Internațional al Modei. Toate țările participante au prezentat referate asupra temei „Realismul în creația îmbrăcămintei și reflectarea sa în modă". Pe marginea acestor referate au urmat discuții. In cursul zilei de azi delegațiile tuturor țărilor vor prezenta pe rînd cîte 36 de modele cuprinse în colecțiile întocmite în cadrul tematicii date de Consiliul Internațional al Modei.

*

La școala de extracție Moșoaia, a fost dat în folosință un nou dispensar construit de către T.R.C.L. Pitești. Noua unitate dispune de un staționar cu 15 paturi, un cabinet dentar, o farmacie și o sală de pansamente. Fiind dotat cu aparate moderne și cu personal calificat, el poate acorda asistență medicală tuturor muncitorilor școlei.

*

In ziua de 12 iunie colectivele cuptoarelor Siemens Martin de la uzinele „Oțelul roșu" din raionul Caransebeș au îndeplinit planul semestrial.

*

Un grup de elevi clujeni a făcut recent o excursie la mormîntul lui Mihai Viteazu, aflat la cîțiva kilometri de orașul Turda. Cu acest prilej, figura marelui domnitor a fost evocată tinerilor excursioniști de către tov. prof. univ. Ștefan Stanciu, cercetător la Institutul de Istorie al Filialei Cluj a Academiei R.P.R.

*

Incepînd cu anul școlar 1958—1959, în țară vor lua ființă noi licee sportive unde, pe lîngă cunoștințele obișnuite de cultură generală, elevii vor primi o pregătire sportivă specială. Noile unități școlare de acest gen vor funcționa din toamnă la Cluj, Tîrgu-Mureș, Galați și Rîmnicu Vîlcea.

*

C.C. al Crucii Roșii a R.P.R. organizează pentru prima oară în țara noastră, între 3—10 august, o tabără de vară la Eforia pentru tineri membri de Cruce Roșie.

Își vor petrece acest vacanța 250 elevi din clasele V—VI și VIII—IX de la școli din întreaga țară (printre ei numeroși de Cruce Roșie de timpuri).

*

In curînd constructorii ieșeni vor pune fundațiile uneia dintre cele mai mari fabrici de mobilă din țară, a unei noi fabrici de pîine și vor termina amenajarea clădirii Teatrului Național „Vasile Alecsandri". In total în orașul Iași se continuă acum construcția a peste 400 de apartamente și locuințe muncitorești.

*

Este în curs de apariție monografia „Orașul Cluj în secolul al XVI-lea, producția și schimbul de mărfuri". Lucrarea prezintă aspecte din viața orașului de la constituire pînă în secolul al XVI-lea.

*

In scopul îmbunătățirii nivelului de prezentare a mărfurilor în magazine și de amenajare a vitrinelor, Departamentul Comerțului Interior a organizat un curs pentru ridicarea nivelului profesional al vitrinerilor din toate regiunile țării. Cursul se desfășoară în Capitală și are o durată de două luni.

*

In cursul zilei de ieri delegația istoricilor sovietici, care a participat la sesiunea științifică organizată de Institutul de Studii Romîno-Sovietic al Academiei R.P.R., a făcut o vizită la Arhivele Statului.



In cinstea Conferinței naționale a mișcării de luptă pentru pace, începînd de duminică 15 iunie se va desfășura în regiunea Constanța săptămîna păcii. In cadrul acestei săptămîni Comitetul regional de luptă pentru pace, în colaborare cu A.R.L.U.S. și S.R.S.C., organizează un număr de 80 de conferințe în orașele și comunele regiunii. De asemenea, vor avea loc în Constanța o serie de constătuiri pe profesii cu muncitori, ingineri, medici, profesori etc.

*

In momentul de față, în regiunea Constanța se desfășoară festivalurile ale tineretului, în cadrul cărora au loc manifestări culturai artistice și sportive. Zilele trecute asemenea festivaluri s-au desfășurat în multe comune ale raioanelor Hîrșova și Adam Clisi. Un asemenea festival, organizat de comitetul orășenesc U.T.M. Constanța, se va desfășura în zilele de 14 și 15 iunie și în portul Constanța.

*

In cadrul acțiunii de modernizare a procesului de producție, la uzinele „Ianoș Herbak" a intrat în funcțiune un uscător-tunel automat pentru uscarea pieilor, primul utilaj de acest gen construit în țară, și care reduce timpul de uscare de trei ori.

Prin intrarea în funcțiune a acestui uscător se realizează economii anticalculate anuale de peste o jumătate milion de lei.

*

Vineri 13 iunie a.c. a părăsit Capitala îndreptîndu-se spre Belgrad, prof. Horia Maicu, arhitect șef al Capitalei, pentru a participa la lucrările Congresului arhitecților iugoslavi.

*

In întrecerea socialistă desfășurată în cursul trimestrului I al anului acesta, un număr însemnat de brigăzi de foraj și intervenție au obținut realizări deosebite în producție. In lupta pentru obținerea titlului de cea mai bună brigadă de foraj și intervenție. Pe baza rezultatelor obținute, conducerea Ministerului Petrolului și Chimiei a acordat premii în bani în valoare de cîte 10.000—20.000 de lei mai multor brigăzi.

*

Ansamblul artistic al U.T.M., pregătește un recital de cîntece și dansuri populare românești, care va fi prezentat în premieră, pentru tinerii din Capitală, în cursul lunii iunie, în sala de spectacole de la Palatul Pionierilor.

LOTO CENTRAL

La tragerea LOTO-CENTRAL din seara zilei de 13 iunie, au fost extrase din urnă următoarele 9 numere pentru premiile de categoria I-a la a VII-a și speciale:

25 29 16 51 36 85 34 32 86

Pentru premiile suplimentare z și x au fost extrase din urnă următoarele 3 numere:

71 6 31

Fondul general de premii pe țară este de 2.082.803 lei.

Tragerea LOTO-CENTRAL de vineri 20 iunie va avea loc la Brăila.

Cultivatorul C. P. U. 4,2 perfecționat la gospodăria de stat Jimbolia

TIMIȘOARA (de la corespondentul nostru). Cultivatorul C.P.U. 4,2 — după cum se știe — taie buruienile, parcurgînd cîmpul longitudinal, printre rîndurile de prășitoare. N-a fost rezolvată însă, problema distrugerii buruienilor din intervalul dintre plantele pe rînd.

Inginerii Eugen Florea și Ovidiu Dumitru împreună cu mecanicul Francisc Snaider de la gospodăria de stat Jimbolia s-au străduit zi și noapte, au elaborat schițe și proiecte, au făcut încercări. Rezultatul? S-a ajuns la perfecționarea cultivatorului C.P.U. 4,2 — în sensul că acum el prășește și printre plantele pe rînd.

Dispozitivul, care cîntărește 80 de kg. este un fel de grapă acționată rectiliniu și perpendicular pe rînd, printr-un sistem de pîrghii antrenate de la priza de putere, trecute în prealabil printr-un demultiplicator ce a redus durata de la 550 ture pe minut la 60 ture. Adîncimea și cursele grapei sînt reglabile.

Noul agregat, care probabil va constitui prototipul unei mașini moderne foarte necesare agriculturii, a fost denumit de autorii lui cultivatorul C.P.U. 4,2 „Ciarli-Vii" — după denumirea unei secții a gospodăriei.

SPORT

Campionatele internaționale de tenis ale R. P. R.

Multe din partidele programate ieri au fost întrerupte din cauza ploii. Așa este cazul sferturilor de finală la simplu bărbați între Gh. Viziru-Adam (R.P.U.), Sotckenberg (Suedia) — Andreev (U.R.S.S.), Iacobini (Italia) — Piatek (R. P. Polonă), precum și a semifinalei la simplu femei între Seghers (Franța) — Bardoczi (R.P.U.).

Dintre partidele disputate merită a fi remarcate cea de dublu femei între cuplurile Baset (Italia), Bardoczi (R.P.U.) și Stăncescu-Brener cîștigată de primele la mare luptă, cu scorul de 4-6, 6-4, 6-4. In proba de simplu femei, Bardoczi (R.P.U.) a învins pe Stăncescu, demonstrînd din nou un joc complet și s-a clasat în semifinala probei. Singura finalistă care s-a calificat pînă acum este jucătoarea franceză Nennot, care a dispus comod de Johannes (R.D.G.).

La simplu bărbați, în optimi de finală, Molinari (Franța) a învins în trei seturi, 6-3, 8-6, 6-4, pe Pirro (Italia). Molinari a fost superior dovedind un joc modern, bazat pe servicii tari, urmate de incursiuni reușite la fileu.

Întrecerile continuă azi începînd de la orele 9 (cu jocurile întrerupte) și 16.

ANGELICA ROZEANU
Maestru emerit al sportului

Știri

● La Sofia se desfășoară un mare turneu internațional de șah la care participă jucători din U.R.S.S., R.P.R., R. D. Germană, R. P. Polonă, R. P. F. Iugoslavia și R. P. Bulgaria.

In primele runde șahistul romîn Corvin Radovici s-a comportat remarcabil, obținînd două victorii la Goltz (R.D.G.) și Gheorghiev (R.P.B.) și două remize, cu Bobekov (R.P.B.) și Bjuska (R.P.P.). După 4 runde Radovici conduce în clasament cu 3 puncte.

● Intr-un meci contînd pentru semifinalele competiției de baschet „Cupa campionilor europeni", joi la Budapesta echipa bulgară Akademik Sofia a întrecut cu scorul de 80-67 (42-33) pe Honved Budapesta. Returul acestui joc va avea loc la 25 iunie la Sofia.

● In cadrul unei reuniuni atletice care se desfășoară la Riga, atletul sovietic Grigori Panticikin a stabilit un nou record mondial în proba de 10 km marș cu timpul de 42'10"4/10. Vechiul record era de 42'18"5/10 și aparținea aceluiași atlet.

● La 15 iunie urma să se dispute întîlnirea dintre echipele de baschet S. K. Riga și Real Madrid, contînd pentru semifinalele Cupei campionilor europeni.

Guvernul Franco a refuzat să acorde viza de plecare în U.R.S.S. jucătorilor spanioli. Conducerea clubului Real Madrid a adus la cunoștință Federației internaționale de baschet că în aceste condiții clubul se vede silit să renunțe la întrecerile pentru Cupa campionilor europeni.

● Joi dimineața au părăsit Capitala plecînd în R. P. Polonă atleții romîni Iolanda Balaș, Maria Diti, N. Răscănescu, Z. Vamoș, și I. Wiesenmayer, care vor participa în zilele de 14 și 15 iunie la tradiționalul concurs „Memorialul Kusocinski" de la Varșovia.

CAROTAJ RADIOACTIV LA PRIMA SONDĂ DIN ZONA PETROLIFERĂ PĂCUREȚI-MĂGURELE

Prima sondă săpată în zona petroliferă Păcureți-Măgurele a debitat la început numai apă sărată cu slabe urme de țiței, cu toate că diagramele carotajului electric indicau prezența unui zăcămînt petrolifer. S-a constatat ulterior că apa dintr-un strat vecin, avînd o presiune mai mare decît stratul petrolifer, împiedica venirea țițeiului în sondă și totodată exploatarea întregii zone petrolifere. Cu metodele obișnuite nu s-a putut stabili cu precizie sursa de apă pentru a se lua măsurile necesare în vederea izolării și închiderii ei. In cele din urmă s-a făcut apel la una din cele mai moderne metode de investigație a zăcămintelor petrolifere — carotajul radioactiv. Specialiștii întreprinderii de carotaj și perforări din Ploești, cu ajutorul carotajului radioactiv și al trasorilor cu izotopi radioactivi, au reușit să determine cu precizie sursa de apă. S-a trecut apoi la executarea unor operațiuni speciale de recimentare sub presiune a coloanei sondei în dreptul straturilor acvifere, pentru a le închide. Sonda a intrat în eruptie cu un mare debit de țiței. In curînd vor fi forate aici noi sonde de exploatare. (Agerpres)

Să efectuăm în bune condiții lucrările agricole din această perioadă

(Urmare din pag. 1-a)

S.M.T.-uri pentru impulsionarea muncii de reparații. De asemenea și alte ministere sprijină, prin trimiterea de oameni calificați, grăbirea ritmului de reparații. Pentru garantarea calității reparațiilor s-au organizat comisii speciale de recepționarea acestor lucrări.

— Cum va trebui organizată forța, știrea mijloacelor mecanizate, în vederea recoltării în cel mai scurt timp?

— Experiența a arătat că pentru executarea recoltărilor de vară, organizarea muncii are o importanță deosebită. De aceea, s-au luat măsuri ca toate gospodăriile de stat, S.M.T.-urile și gospodăriile colective să întocmească planuri operative de muncă pentru stringerea recoltelor de vară, ținînd seama de volumul lucrărilor, forțele și mijloacele de lucru existente, de termenul scurt în care trebuie executate și de condițiile specifice din fiecare unitate. Aceste planuri de lucru trebuie să fie repartizate pe brigăzi, astfel ca oamenii să cunoască bine locul de muncă, eșalonarea lucrărilor și, în prealabil, ei să fie bine instruiți asupra felului în care trebuie să asigure calitatea lucrărilor.

Secerătorile, combinele și batozele de treierat trebuie să fie repartizate și transportate la locul de muncă cu cel puțin trei zile înainte de începerea secerișului și respectiv a treierișului. Pînă la începerea secerișului, trebuie să fie amenajate și organizate arîile de treier. De asemenea, este necesar să se ia toate măsurile de prevenire a incendiilor și pentru buna organizare a pazei.

Potrivit cu sarcinile fiecărei regiuni, trebuie organizate din timp arîile electrificate. Transportul cerealelor la arii trebuie să înceapă imediat, în cel mult trei zile de la seceratul păioaselor. Recolta de rapiță, muștar și mazăre trebuie să fie transportată direct la batoza de treierat, pentru evitarea pierderilor prin scuturare, iar treierișul să înceapă cel mai tîrziu în trei zile de la secerat.

Este necesar să se recruteze din vreme și să se instruiască combainerii, mînuitorii de secerători-legători, batozarii și coșarii necesari. La treierat, să se folosească mașinile stabile și chiar locomobile pentru a avea cît mai multe tractoare disponibile, necesare executării arăturilor de vară. Tot în acest scop, să se pregătească cupluri de secerători și batoze de treier pentru folosirea capacității integrale a tractorului. Pe șeuri munca trebuie să fie în așa fel organizată, încît să se folosească întreaga capacitate de lucru a mașinilor, lucrîndu-se din zori și pînă-n noapte la stringerea recoltei.

— Care sînt recomandările Ministerului Agriculturii și Silviculturii pentru cu — paralel cu recoltările — să se execute și celelalte lucrări din această perioadă?

— In primul rînd, trebuie să ținem seama de faptul că stringerea recoltei de vară reprezintă cel mai mare vîrf de muncă al lucrărilor agricole anuale. De aceea, este necesar ca pînă la începerea recoltării grîului să terminăm executarea prașilelor la culturile prășitoare, precum și cositul și stringerea furajelor care sînt de asemenea lucrări ce necesită un mare volum de muncă. Apoi, concomitent cu lucrările de vară, avem sarcina să însămînțăm în mirișți suprafețe importante de culturi furajere, cu scopul de a asigura hrana animalelor pe timp de iarnă.

Tot odată cu secerișul și treierișul, trebuie să se desfășoare executarea arăturilor de vară. In primul rînd pe suprafețele destinate însămînțărilor de toamnă și apoi pe celelalte terenuri, astfel ca nici o miriște să nu rămînă nearată. Nu trebuie să fie neglijate nici lucrările de îngrijire a plantelor tehnice, lucrările din vii și livezi, în special prașilele și combaterea dăunătorilor.

— Ce măsuri sînt necesare pentru asigurarea semințelor de soi?

— In primul rînd este necesar să se aplice îngrijirile cele mai potrivite, conform cu regulile agrotehnice, culturilor din gospodăriile raionale pentru înmulțirea semințelor elită, culturilor de pe loturile semincere și în deosebi de pe loturile de hibridare de pe care se obțin semințele hibride de porumb.

Organizarea recunoașterii culturilor în lan este o altă măsură importantă, menită să asigure semințele necesare din soiurile raionate. Atenție sporită trebuie să se dea și producerii semințelor trifoliene, în scopul acoperirii nevoilor de extindere a acestor culturi și creșterii disponibilului de export, prevăzut în plan.

Toate culturile pentru producerea de semințe, trebuie să fie recoltate în timp util, treierate cu precădere pe soiuri și depozitate în spațiile de înmagazinare cele mai bune, atît în cadrul gospodăriilor producătoare, cît și la bazele de recepție.

Este necesar să se organizeze schimbul semințelor necorespunzătoare de la unitățile agricole cooperatiste și gospodăriile individuale cu semințe de soi de la bazele de recepție, astfel ca pînă la 15 septembrie toți producătorii să aibă numai semințe de calitate. De asemenea semințele înmulțite la gospodăriile raionale, trebuie să fie repartizate gospodăriilor de stat și colective, potrivit cu planul Ministerului Agriculturii și Silviculturii.

— Ce măsuri vor trebui luate pentru înmagazinarea recoltei în cît mai bune condiții?

— Toate stațiile de înmagazinare de la bazele de recepție, din gospodăriile de stat, gospodăriile colective și gospodăriile individuale (magazii, poduri, camere speciale, etc.) trebuie să fie bine curățite, dezinfectate și deratizate, astfel ca să se asigure păstrarea recoltelor în bune condiții. La început recolta se depozitează în straturi mai subțiri și se sondează zilnic temperatura de încălzire, luîndu-se la nevoie măsuri de aerisire. Semințelor uleinoase trebuie să li se acorde o atenție deosebită în această privință. Recoltele depozitate trebuie să fie lopătate în funcție de gradul de umiditate a semințelor pentru a se evita încingerea, pînă cînd umiditatea va fi redusă la cea normală.

Organizînd bine și folosind toate posibilitățile pe care le avem la dispoziție, vom reuși să efectuăm la vreme lucrările agricole din această perioadă, asigurînd astfel o recoltă bogată.

Spartachiada de vară a tineretului

Marea competiție de masă „Spartachiada de vară a tineretului" se apropie de sfîrșitul primei etape, faza pe colective, care se încheie la 22 iunie. Corespondenții noștri V. Konya din Regiunea Autonomă Maghiară, M. Beram, din regiunea Iași și I. Cojocaru din regiunea Hunedoara, ne-au relatat unele aspecte din felul cum se desfășoară competiția, subliniind unele cămînzi în urmă care pot și trebuie lichidate de îndată pentru asigurarea unui succes cît mai deplin competiției.

In Regiunea Autonomă Maghiară, Spartachiada de vară a tineretului a fost bine popularizată în uzine, în școli și în satele regiunii. Urmarea s-a dovedit firească: o largă participare, care se oglindește și în cifrele consemnate. In orașul Tg. Mureș, pînă la 8 iunie, au participat la competițiile de fotbal, volei, natație, handbal, tir, triată, etc. circa 10.000 de tineri din uzinele și școlile orașului. O participare de masă similară s-a înregistrat și în raionul Tg. Mureș. In această perioadă, tinerii au amenajat în raion 18 arene de volei și 8 terenuri de fotbal, 14 piste de atletism, 6 popicării. Pe cuprinsul raionului Tg. Mureș au participat pînă acum la Spartachiadă: 108 echipe de fotbal, 96 echipe de volei, 90 echipe de atletism, 40 grupe de tir, 25 echipe de popice, etc.

Constatările de pe teren și relatările sportivilor arată că anul acesta organele U.C.F.S., activiștii colectivelor sportive, U.T.M., acordă o atenție mare participării la Spartachiadă. Bunăoară, la colectivul sportiv „Voința" din Tg. Mureș un instructor sportiv se ocupă de două luni numai cu organizarea și mobilizarea echipelor la Spartachiadă.

U.C.F.S. al raionului Tg. Mureș a popularizat cu succes cazul lui Nagy Mihai, un tînăr țăran din comuna Vărgata, care la prima ediție a Spartachiadei de vară a fost descoperit ca un element talentat și azi se află în echipa selecționată de tir, printre cei mai buni trăgători din țara noastră.

La Tg. Mureș însă, nu toate colectivele sportive au acordat preocupare pentru buna desfășurare a Spartachiadei de vară. Unele colective refuză să organizeze echipe de tir, atletism sau popice. Așa se prezintă lucrurile cu colectivele Băncii de Stat R.P.R., C.F.R., T.A.P.L., colectivul sportiv „Bradul" din cadrul Direcției regionale Silvice și altele.

Cîteva însemnări dintre care unele impun măsuri

Să vedem cum se prezintă lucrurile în altă parte a țării, anume în regiunea Iași. In raionul Vaslui, de pildă, se observă o preocupare mai mare pentru competiție, mărturie fiind cei aproape 10.000 de tineri participanți la Spartachiadă. In comuna Deleni participă la competiții peste 400 tineri țărani. Înregistrîndu-se frumoase rezultate la probele de ciclism, volei, atletism, etc. Tinerii de aici, ajutați de sfatul popular, care le-a pus la dispoziție materialul lemnos, au amenajat o curșă cu obstacole mobile pentru trecerea probelor G.M.A. De asemenea, în comuna Codăești s-au amenajat terenuri de volei și fotbal și o curșă cu obstacole, crezîndu-se astfel condiții prielnice celor peste 300 de tineri din comună să participe în masă la concursurile Spartachiadei.

Trebuie spus însă că, în general, această acțiune nu se bucură de atenția cuvenită în regiunea Iași. Astfel, în raionul Tg. Frumos participă la competiție doar 2500 tineri, în raionul Negrești 3000, etc. O situație cu totul intolerabilă, creată de lipsa de preocupare a colectivelor sportive și a organelor U.C.F.S. se prezintă în orașul Iași. Astfel, în acest centru universitar participă la Spartachiadă doar 292 studenți din care numai 2 fete. In plus, din cei 184 participanți de la Universitatea „Al. I. Cuza", 140 practică fotbal, deoarece tov. Dumitru Piedemonte, responsabilul catedrei de educație fizică de aici... predă această disciplină.



Tov. Dinescu, de la Comitetul orășenesc U.C.F.S. Constanța, nu cunoaște situația desfășurării Spartachiadei de vară.

— Cîți participanți aveți la Spartachiadă?
— Circa... și ceva!...

Nici în cadrul regionalei C.F.R. Iași nu s-au organizat întreceri ale Spartachiadei, iar concursurile organizate la atelierele C.F.R. „Ilie Pintilie" se rezumă doar la jocuri de fotbal și la popice. Se mai cere subliniat faptul că în această întreprindere nu este antrenată nici o tînără, deși anul trecut atelierele C.F.R. numărau cîteva echipe sportive feminine, printre care și una de volei, care a înregistrat frumoase rezultate în activitatea ei.

La fabrica „Țesătura" sînt antrenați la concursurile Spartachiadei doar 400 de tineri, deși 80 la sută din mulți de muncitori de aici o formează tineretul.

In multe locuri din regiune, se face puternic simțită lipsa de aprigii e ajutor sfaturi populare. Un exemplu: tineretul din centrul raional Hîrlău, folosind fondul pus la dispoziție de C.C.S. a amenajat prin muncă voluntară un stadion pentru a-și putea desfășura activitatea sportivă. Din dispoziția comitetului executiv al sfatului popular raional (președinte tov. Vasile Georgescu), acest stadion a fost destinat pe motiv că aici se va construi un local de școală recomandîndu-se să se facă sport... pe un imaș.

In regiunea Hunedoara, pentru organizarea și popularizarea Spartachiadei de vară s-au întocmit peste 3.000 de afișe și lozinci, au fost constituite comisii și subcomisii. In raionul Hunedoara peste 14.000 de tineri au participat la diferite probe prevăzute de regulamentul concursului. Rezultate bune s-au înregistrat la Călan, Simeria, Băcia și în orașul Hunedoara, unde s-au înscris mai mulți participanți decît anul trecut, iar întrecerile sportive s-au desfășurat în bune condiții. Odată cu Spartachiada de vară, 120 tineri au trecut normele G.M.A. și au primit insigne, iar în comunele Călan, Sîntandrei și altele, tineretul a amenajat diferite terenuri de sport. Și în raionul Ilia 6.350 de tineri au participat la prima fază a Spartachiadei de vară, iar 50 au devenit purtători ai insignei G.M.A. De asemenea, în raionul Sebeș s-a desfășurat prima fază a Spartachiadei în toate comunele și satele.

Rezultate mai mult sau mai puțin bune s-au obținut și în alte raioane. Totuși, comisia regională de organizare și îndrumare a Spartachiadei de vară a tineretului este străină de tot ceea ce se întîmplă. Deși a trecut aproape o lună de la începerea acestei competiții, nu a analizat nicicînd mersul ei și nici nu cunoaște rezultatele și greutățile de pe teren. Tov. Boris Gutiu, membru în această comisie și salariat al U.C.F.S. regional, care a primit sarcina să se ocupe direct cu această problemă, nu se ocupă deloc. De altfel, U.C.F.S. a lăsat totul pe seama U.T.M., iar tov. Suciu, președintele comisiei, așteaptă ca U.C.F.S. să se ocupe de „Spartachiada tineretului". Nu este de mirare că organizarea întrecerilor sportive, înscrierea participanților și alegerea arbitrilor se fac în multe locuri numai de formă. Comisia regională de organizare nu cunoaște, de asemenea, că multe colective sportive, mai ales la comune, sînt lipsite de echipament sportiv. Inscrierea participanților la Spartachiadă se face în unele raioane, formal.

Socotim că măcar acum U.C.F.S. și comisia regională trebuie să-și ia în serios sarcinile care le revin în „Spartachiada de vară a tineretului".

*

Zilele care au mai rămas pînă la încheierea primei etape trebuie folosite cu temei de toți factorii care au roluri de răspundere în organizarea competiției, în așa fel încît bilanțul etapei să fie elocvent pentru efortul general făcut în vederea asigurării unui succes deplin „Spartachiadei de vară a tineretului".

Actualitatea INTERNAȚIONALĂ

Convorbirile lui A. A. Gromiko cu reprezentanții diplomatici ai unor țări

MOSCOVA 13 (Agerpres).— TASS transmite: La 13 iunie A. A. Gromiko, ministrul Afacerilor Externe al U.R.S.S. s-a întîlnit cu reprezentanții diplomatici ai Ungariei, R. D. Vietnam, R.P.D. Coreene, R. P. Mongole, Poloniei, Cehoslovaciei, Albaniei, Bulgariei, R. D. Germane, Chinei, Romîniei, Iugoslaviei, Indiei și Suediei, acreditați în U.R.S.S. În cadrul convorbirilor au fost abordate probleme privind o conferință cu participarea șefilor de guverne. Tot la 13 iunie, A. A. Gromiko, ministrul Afacerilor Externe al U.R.S.S., a primit pe L. Thompson, ambasadorul S.U.A. în U.R.S.S., pe Sir Patrick Reilly, ambasadorul Marii Britanii în U.R.S.S., și pe M. Dejean, ambasadorul Franței în U.R.S.S. În cadrul convorbirilor cu ambasadorii S.U.A., Marii Britanii și Franței, au fost abordate de asemenea problemele privind o conferință cu participarea șefilor de guverne.

—o—

Planul britanic în problema Ciprului

ATENA 13 (Agerpres). — FRANCE PRESSE anunță că guvernul britanic a comunicat guvernelor grec și turc precum și arhiepiscopului Makarios cuprinsul planului britanic privitor la Cipru. Guvernul grec va face cunoscut răspunsul său probabil sîmbătă. Presa greacă consideră în unanimitate că „planul britanic este inacceptabil".

Consfătuirea experților poate fi convocată!

Memorandumul guvernului sovietic în problema consfătuirii experților pentru studierea mijloacelor de înregistrare a exploziilor nucleare

MOSCOVA 13 (Agerpres). — TASS transmite Memorandumul din 13 iunie al guvernului sovietic adresat guvernului S.U.A.

La 13 iunie A. A. Gromiko, ministrul Afacerilor Externe al U.R.S.S., l-a primit pe L. E. Thompson, ambasadorul S.U.A. și i-a remis Memorandumul guvernului sovietic în legătură cu scrisoarea din 10 iunie adresată de D. Eisenhower, președintele S.U.A. lui N. S. Hrușciov, președintele Consiliului de Miniștri al U.R.S.S.

Memorandumul guvernului sovietic din 13 iunie adresat guvernului S.U.A.

Guvernul sovietic constată cu satisfacție că punctele de vedere ale guvernului sovietic coincid cu cele ai guvernului S.U.A. în ceea ce privește convocarea consfătuirii experților pentru studierea mijloacelor de înregistrare a exploziilor nucleare într-un timp apropiat și în ceea ce privește terminarea activității experților în decurs de 3—4 săptămîni de la începerea lucrărilor consfătuirii. Guvernul sovietic este de acord ca consfătuirea experților să-și înceapă lucrările la 1 iulie la Geneva.

După cum a mai anunțat, guvernul sovietic pornește de la premiza că lucrările experților vor fi terminate în timpul cel mai scurt și că în urma acestora se va ajunge la un acord asupra încetării experiențelor cu arma nucleară de către toate puterile care dispun de această armă.

Se ia notă de răspunsul pozitiv al guvernului Statelor Unite ale Americii cu consfătuirea menționată să la parte experți din S.U.A., Marea Britanie și Franța, pe de o parte, și experți din U.R.S.S., Cehoslovacia și Polonia, pe de altă parte și deci se poate considera că s-a ajuns la un acord asupra problemei privind componența consfătuirii experților.

În ce privește participarea la lucrările consfătuirii experților a altor țări, guvernul sovietic își exprimă regretul că în actualul stadiu al tratativelor nu s-a ajuns la un acord cu experții Indiei să participe chiar de la începutul lucrărilor consfătuirii.

Prin prezenta se comunică că din partea Uniunii Sovietice vor participa la consfătuire următorii experți: E. K. FEODOROV, membru corespondent al Academiei de Științe a U.R.S.S.; N. N. SEMIONOV, academician; I. E. TAMM, academician; M. A. SADOVSKI, membru corespondent al Academiei de Științe a U.R.S.S.; O. I. LEIPUNSKI, profesor, doctor în științe fizico-matematice; I. P. PASECINIK, colaborator științific al Academiei de Științe a U.R.S.S., K. E. GUPKIN, colaborator științific al Academiei de Științe a U.R.S.S.; S. K. TARAPKIN, șeful secției pentru organizații internaționale și membru al Colegiului Ministerului Afacerilor Externe al U.R.S.S.

În legătură cu considerentele asupra unor probleme organizatorice referitoare la ținerea consfătuirii, expuse de dl. Thompson, ambasadorul S.U.A. la Moscova, în cadrul unei convorbiri cu A. A. Gromiko, ministrul Afacerilor Externe al U.R.S.S., guvernul sovietic nu obiectează ca secretariatul O.N.U. să fie atras la deservirea tehnică a consfătuirii experților și ședințele să fie consemnate în procese-verbale. Se exprimă de asemenea acordul cu considerentul formulat de partea americană ca ambele părți să contribuie în mod egal la cheltuielile implicate de această consfătuire.

Moscova 13 iunie 1958

Scrisoarea lui D. Eisenhower președintele S.U.A. către N. S. Hrușciov președintele Consiliului de Miniștri al U.R.S.S.

Stimate d-le președinte.

Am primit scrisoarea dv. din 30 mai și sînt bucuros să constat că ați acceptat propunerea mea ca experții tehnici să se întîlnească pentru a studia posibilitățile înregistrării încălcărilor unui eventual acord cu privire la încetarea experiențelor nucleare. Aceste tratative ar putea fi întreprinse fără să se anticipeze asupra hotărîrii definitive cu privire la interdependența dintre încetarea experiențelor nucleare și alte măsuri mai importante în domeniul dezarmării, pe care le-am propus.

Propun ca aceste tratative să înceapă la 1 iulie sau în jurul acestei date la Geneva. Deși sîntem recunoscători pentru propunerea dv. ca aceste tratative să se țină la Moscova, credem că din punctul nostru de vedere Geneva ar fi preferabilă.

În ceea ce privește participanții, propun ca cei puțin în faza inițială să aplicăm principiul formulat în scrisoarea dv. din 9 mai 1958 în care spuneți: „Guvernul sovietic este de acord ca cele două părți să numească experți". După cum se menționează în scrisoarea mea din 24 mai 1958, partea noastră la aceste tratative va cuprinde experți din partea Statelor Unite, Regatului Unit, Franței, și, poate, din partea altor țări care dispun de specialiști cu cunoștințe temeinice în domeniul înregistrării experiențelor nucleare. Constatăm că nu ridicați nici un fel de obiecțiuni împotriva acestui lucru. Nu obiectăm în ceea ce privește includerea din partea dv. a unor experți din Cehoslovacia și Polonia. Nu obiectăm împotriva participării mai tîrziu la tratative a unor experți din țări ce nu sînt legate nici de o parte nici de cealaltă, dacă în cadrul tratativelor se va ajunge la un acord asupra necesității sau utilității acestui lucru din punct de vedere al obiectivelor tehnice ale tratativelor.

Este posibil ca experții să poată întocmi în decurs de 3 sau 4 săptămîni raportul definitiv, așa cum o presupuneți. Totuși, mi se pare că înțelegerea noastră trebuie să fie suficient de flexibilă pentru a admite un timp ceva mai lung, dacă aceasta va fi necesar

Propun ca măsurile ulterioare legate de consfătuire să fie înfăptuite pe căi diplomatice obișnuite.

Al dv. sincer.
DWIGHT D. EISENHOWER
10 iunie 1958.

In cîteva rînduri

● Un purtător de cuvînt al Ministerului de Externe japonez a anunțat că Japonia intenționează să restabilească relațiile diplomatice cu R.P. Ungară, R.P. Romînă și R.P. Bulgaria, întrerupte după cel de-al doilea război mondial. (Ag.)

● **La 12 iunie a avut loc la Moscova, într-o atmosferă sărbătorească, înmînarea Marelui Premiu al festivalului, cu care a fost distins filmul „Zboară cocorii" la cel de-al 11-lea Festival internațional al filmului de la Cannes (Franța), cineaștilor care au lucrat la crearea acestui film. (Ag.)**

● *Colectivul de artiști amatori al fesătoriei „Zinoviev" din Ivanovo a pus în scenă piesa „Cetatea sfărîmată" de H. Lovinescu, T. Șeișanu, consilier al Ambasadei R.P. Romîne la Moscova a trimis artiștilor amatori o scrisoare de mulțumire. (TASS).*

● Consiliul municipal al orașului indonezian Surabaya a ales în unanimitate ca primar pe comunistul Satrio Sastrodirdjo. Candidatura acestuia a fost sprijinită și de membrii consiliului din partea partidelor naționalist, catolic și altele. Primar al orașului Semarang a fost ales de asemenea un comunist. (Ag.)

● **La Budapesta a avut loc ședința Consiliului de Miniștri al R.P. Ungare. În cadrul ședinței s-a discutat și adoptat propunerea cu privire la planul trienal de dezvoltare a economiei naționale a Ungariei pe anii 1958—1960, prezentată de Direcția de stat a Planificării. (Ag.)**

● *Ziarul „SOVETSKAIA AVIAȚIA" publică sub semnătura lui S. Petrov o amplă recenzie despre filmul romînesc „Vultur 101" care rulează în prezent la cinematografele din Moscova. (Ag.).*

● În urma dezbaterilor ce au avut loc ieri asupra comerțului est-vest, Camera Comunelor a aprobat o moțiune laburistă cerînd limitarea doar la arme și muniții a embargoului impus de țările occidentale asupra relațiilor comerciale cu țările socialiste. (Ag.).

● **La unul din șantierele navale ale orașului ucrainean Nikolaev se construiește cea mai mare navă sovietică „Sovetskaia Ucraina" — care va constitui o bază pentru vînătoarea de balene. (Ag.)**

Cinstirea memoriei ostașilor romîni căzuți în Cehoslovacia

PRAGA 13. — Corespondentul Agerpres transmite: În semn de omagiu pentru ostașii romîni care au căzut în luptele pentru eliberarea regiunii Banska Bistrica, Comitetul național al regiunii Banska Bistrica a hotărît ca în cunoscuta localitate Zvolen de lîngă orașul Banska Bistrica unde în prezent se fac lucrări pentru terminarea amenajării cimitirului în care sînt înhumați aproape 11.000 de ostași romîni căzuți în diferite părți ale Slovaciei, în luptele din Tatra Mare, Javorina, sau pe valea rîului Vah — să fie înălțat un monument pentru cinstirea memoriei ostașilor romîni. Construit în întregime din marmură, monumentul are forma unui mare bloc dreptunghiular așezat pe un postament. El a fost lucrat de specialiștii întreprinderii de exploatare a bazaltului din Lucenec. Deasupra monumentului a fost sculptată în marmură albă o coroană, iar în partea din față se află o inscripție: „Gloria veșnică eroilor romîni care au căzut pentru eliberarea regiunii Banska Bistrica și pentru eliberarea R. Cehoslovace de sub fasciști". Pe poarta de intrare a cimitirului se află stema de stat a Republicii Populare Romîne. Cinstind memoria eroilor romîni care și-au jertfit viața pentru eliberarea R. Cehoslovace, locuitorii din Zvolen au sădit în jurul monumentului și în întregul cimitir mii de trandafiri și arbuști care păstrează tot timpul anului frunzele verzi.

Dezvelirea monumentului va avea loc la 21 iulie cu prilejul unei solemnități care se va desfășura în această zi cînd se aniversează 10 ani de la semnarea Tratatului de prietenie, colaborare și asistență mutuală între R.P. Romînă și Cehoslovacă.

Anglia resimte efectele crizei economice din S. U. A.

LONDRA 13 (Agerpres). — Ultimele date statistice arată că criza economică din S.U.A. are o influență extrem de defavorabilă asupra unor importante ramuri industriale ale Marii Britanii. *Intr-adevăr, producția de oțel a atins în luna mai cea mai scăzută cifră din ultimii patru ani, producția săptămînală scăzînd la 379.000 tone de oțel, față de 400.000 tone produse în luna aprilie și 450.000 tone produse în anul trecut.* Tot mai multe uzine siderurgice își întrerup producția, iar muncitorii sînt concediați. Cu cîteva zile în urmă, 1.100 muncitori de la o uzină din regiunea Maddlesborough au fost concediați. Toate acestea sînt rezultatul cererii tot mai scăzute, atît pe piața internă, cît și pe piețele străine.

Ca un rezultat al reducerii comerțului exterior în lumea capitalistă, industria constructoare de vapoare și industria transporturilor navale au de suferit în mod deosebit. La începutul lunii aprilie, în docurile britanice se aflau neîntrebuințate 156 cargoboturi. *În primul trimestru al anului șantierele navale nu au primit nici o comandă din străinătate, iar comenzi reprezentînd 109.000 tone, au fost anulate.*

Potrivit datelor, situația în industria textilă, care era deja dificilă, s-a înrăutățit și mai mult. Producția săptămînală a țesăturilor din bumbac, fire și îmbrăcăminte din fibre artificiale a atins cel mai scăzut nivel de la mijlocul anului 1957. De asemenea, numărul muncitorilor din industria textilă a scăzut în aprilie cu 4.000.

—o—

Pacificul în primejdie

MOSCOVA 13 (Agerpres). — Savantul sovietic V. Bogorov, locțiitor al directorului Institutului de oceanologie, a declarat recent că ultimele cercetări ale navei „Vitezi" în Oceanul Pacific, au dovedit că la 3000 km de insulele Marshall, unde americanii efectuează experiențe cu bombe atomice, apa oceanului și viețuitoarele marine sînt infectate cu substanțe radioactive. Oamenii de știință au urâtat că radioactivitatea în această regiune a Oceanului Pacific crește rapid.

După cum subliniază V. Bogorov, rezultatele acestor cercetări sînt foarte îngrijorătoare pentru întreaga omenire.

Scrisoarea compozitorilor și muzicienilor din Moscova adresată Comitetului Central al P. C. U. S.

MOSCOVA 13 (Agerpres). — TASS transmite textul scrisorii adoptate la Adunarea generală a compozitorilor și muzicienilor din Moscova, consacrată discutării hotărîrii din 28 V. 1958 a C.C. al P.C.U.S., „Cu privire la îndreptarea greșelilor în aprecierea operelor „Marea Prietenie", „Bogdan Hmelnițki" și „Din toată inima":

Către Comitetul Central al Partidului Comunist al Uniunii Sovietice

Compozitorii și criticii muzicali din orașul Moscova au primit cu un sentiment de sinceră emoție și profundă recunoștință hotărîrea Comitetului Central al P.C.U.S. „Cu privire la îndreptarea greșelilor în aprecierea operelor „Marea Prietenie", „Bogdan Hmelnițki" și „Din toată inima".

Prin această hotărîre Partidul Comunist a dat din nou un exemplu de grijă părintească pentru arta noastră muzicală, un exemplu de interes deosebit pentru soarta creației muzicienilor sovietici.

De-a lungul întregii istorii a muzicii sovietice ideile însuflețitoare ale marelui partid constituie temelia de nezdruncinat a dezvoltării ei cu succes, a creșterii ei ideologice și artistice. Întotdeauna partidul comunist a fost și va fi pentru noi un prieten credincios, un critic exigent, un mentor plin de grijă și înțelept. Un rol de neprețuit în dezvoltarea creației muzicale din ultimii 10 ani l-au avut principiile ideologice și estetice profund progresiste puse la baza Hotărîrii din 10 februarie 1948 a C.C. al partidului nostru. În acest document de partid a fost trasată singura cale justă a progresului muzicii sovietice — calea realismului socialist și a caracterului popular, calea respectării neabătute a tradițiilor muzicii clasice și creației populare, calea adevărului, frumuseții și înaltei principialități.

În cei zece ani care au trecut din februarie 1948, compozitorii sovietici au creat multe opere remarcabile care au îmbogățit cultura muzicală mondială. Au înflorit culturile muzicale naționale în republicile unionale și autonome. S-a ridicat o mare pleiadă de tineri compozitori talentați. Toate aceste succese au constituit o întruchipare vie a triumfului deplin al principiilor realiste, proclamate de partidul nostru.

Fiind preocupat de soarta viitoare a culturii noastre muzicale și sprijinindu-se pe principiile leniniste de conducere a artei, Comitetul Central al partidului a considerat totodată necesar ca anumite greșeli în aprecierea activității unui număr de compozitori de seamă și în caracterizarea animitor opere sovietice să fie îndreptate direct și deschis.

Fiecare dintre noi a primit cu mare însuflețire și bucurie această hotărîre nobilă a partidului. Restabilind întrutotul adevărul istoric, înlăturînd ceea ce era greșit și exagerat, lezat de perioada cultului personalității, partidul nostru a asigurat implicit toate posibilitățile pentru dezvoltarea continuă cu și mai mult succes a creației noastre muzicale.

Noua hotărîre a partidului în problemele muzicii ne amintește încă odată necesitatea de a se îmbina mai strîns creația cu viața poporului muncitor, de a se manifesta mai multă îndrăzneală în căutarea formelor celor mai expresive, celor mai atractive în reflectarea artistică a oamenilor noștri. Această hotărîre ne chiamă din nou la lupta intransigentă atît împotriva esteticismului modernist, a închistării subiectiviste și complicării intenționate a artei muzicale, cît și împotriva platitudinii, a stîngăcii și simplismului.

Mai trebuie să muncim mult pentru ca muzica sovietică de toate genurile — de la operă și simfonie pînă la cîntec și marș — să devină și mai expresivă și mai plină de conținut, să dobîndească o și mai mare perfecțiune artistică, pentru ca arta muzicală să îndeplinească un rol educativ mai activ în viața spirituală a maselor populare.

Făgăduim să ne strîngem și mai mult rîndurile pe baza principialității comuniste și a realismului socialist. Fiecare dintre noi va depune toate eforturile, întreaga sa pricepere și experiență pentru a crea și mai grăitor, cu și mai mare însuflețire mărețele fapte eroice ale poporului nostru constructor, pentru a spori și mai mult bogățiile spirituale ale țării noastre. În munca creatoare perseverentă, într-o legătură strînsă indestructibilă cu poporul, înarmați de mărețele idei ale partidului, compozitorii sovietici vor crea multe lucrări noi pericole din punctul de vedere al conținutului de idei și din punct de vedere artistic, care să întruchipeze în mod veridic actualitatea noastră, măreața noastră epocă.

Trăiască Partidul Comunist al Uniunii Sovietice și gloriosul său Comitet Central!

Să trăiască și să se întărească sore bucuria întregului popor sovietic arta noastră socialistă însuflețită de ideile nepieritoare ale lui Lenin!

Avion turbo-reactor fabricat în R. D. Germană



Uzina de avioane din Drezda fabrică turbo-reactoare pentru pasageri. În clișeu: un avion turbo-reactor „152" pentru pasageri, părăsind hala de montaj a uzinei.

Radioamator... salvator

Radioamatorul Vlada Dusil, din R. Cehoslovacă a semnalat că la spitalul orașului Hradec-Kralove a fost internat în stare extrem de gravă un copil de cinci ani. Spre a i se putea veni în ajutor era nevoie de un medicament care nu se găsește încă în Cehoslovacia. Radioamatorul Bondariuk din Astrahan recepționînd semnalele de ajutor s-a grăbit spre aeroport pentru a expedia medicamentul cerut de spitalul cehoslovac pe care din întîmplare îl avea la el.

Medicamentul a fost dus de la Moscova la Praga pe calea aerului. A fost informată și redacția ziarului „Komsomolskaia Pravda" care a luat apoi legătura cu redacția ziarului „Mlada Fronta" din Praga, comunicîndu-se expedierea medicamentului. Redactorii ziarului „Mlada Fronta" au remis medicamentul spitalului din orașul Hradec-Kralove, pe calea aerului. La orele 18,51 la mai puțin de o zi de la primele semnale radio, copilului în stare gravă i s-a putut face prima injecție cu medicamentul salvator.

O simfonie pentru fotbal

Compozitorul englez Warner și-a dedicat ultima sa creație muzicală ... fotbalului, intitulînd-o „simfonie în două-sprezece reprize și două lovituri libere".

DE LA UN CAPĂT LA ALTUL AL LUMII

Orașe noi

În anii puterii sovietice, pe harta Kazahstanului au apărut 25 de orașe noi și peste 100 de mari așezări muncitorești de tip orășenesc. Numărul populației orășenești din Kazahstan a crescut în această perioadă de peste șase ori.

În noile regiuni industriale, situate în locuri odinioară nepopulate, au apărut orașele Karaganda, centrul bazinului carbonifer cu același nume, cu o populație de aproape 500.000 de locuitori, Balhaș — un mare centru al industriei cuprului; Djezkazgan, Karsakpai, Kentau, Lenger, Teketi, Aiaguz, Stepniak și altele. Se dezvoltă de asemenea rapid orașele Memir-Tau — un centru important al metalurgiei feroase, al industriei chimice și energetice din Kazahstan, Ehibastuz — orașul minerilor, care exploatează zăcămintele carbonifere ale unui mare bazin din apropierea rîului Irtiș, și Rudnîi — cel mai tînăr oraș din Kazahstan care a luat ființă în partea de nord-vest a Republicii în locul unei așezări muncitorești a constructorilor combinatului de îmbogățire a cărbunelui.

De ce a eșuat „Vanguard"?

Cititorii noștri își amintesc de bună seamă de succesivele eșecuri ale savanților americani de a lansa satelitul cu proiectilul „Vanguard". Dacă nu ne înșelăm, de patru ori nu au izbutit pînă acum experiențele cu proiectilul amintit mai sus.

Unii oameni s-au gîndit poate că insuccesele s-au datorat unei proaste protecții, ori unor defecțiuni nedescoperite pînă în ultima clipă sau, în cel mai bun caz, unui banal, unui prozaic scurt circuit.

Nimic din toate aceste presupuneri. Probă stă faptul că Ministerul Apărării a cerut să fie continuate experiențele cu proiectilul „Vanguard". Motivul: „După părerea experților, rachetele purtătoare ale proiectilului „Vanguard" sînt cele mai perfecționate pentru lansarea de sateliți".

Acum totul ne e limpede. Cele patru eșecuri se datoresc tocmai perfectului mecanism utilizat!

2.796.400

Numărul delictelor comise în S.U.A. sporește îngrijorător în rîndul tineretului. Potrivit datelor Ministerului de Justiție în anul 1957 s-au comis 2.796 400 delicte. Această cifră depășește cu aproape 24 la sută media celor cinci ani anteriori. În acest an, la New York numărul delictelor este cu aproape 15 la sută mai mare decît în perioada corespunzătoare a anului trecut. Kennedy, consilier de la poliția din New York, a recunoscut că aceasta se datorește probabil declinului economic. În California numărul delictelor comise de tineri a crescut cu 17 la sută.

Pentru a preveni această dezastruoasă decădere morală, Curtea de juridi din Utica, statul New York, a hotărît ca școlarii de orice vîrstă să fie obligați să muncească în mod regulat casele de corecție și închisorile în care sînt deținuți criminalii.

ȘTIAȚI CA...

...U.R.S.S. deține primul loc în lume în ceea ce privește rezervele explorate de sulf. Aceste rezerve de sulf cunoscute azi sînt de peste 30 de ori mai mari decît cele cunoscute în 1945.

...În legătură cu alegerile parlamentare ce vor avea loc în februarie 1960, guvernul Nepalului a adoptat o lege ce acordă dreptul de vot tuturor locuitorilor țării care au atins vîrsta de 21 de ani, „indiferent de religie, castă și sex".

...La Expoziția industrială unională rodeschiană deschisă la Moscova iau parte aproximativ 1800 întreprinderi industriale, organizații de cercetări științifice și proiectări, în cele 21 pavilioane sînt reprezentate 32 de ramuri industriale.

...anul școlar zile deputatul tailandez Porncrai Saengsiaci a prezentat spre examinare parlamentului un proiect de lege care prevede anularea „legii anticomuniste" în prezent în vigoare în Tailanda.

...cu prilejul unei adunări a Uniunii creștin-democrate care a avut loc recent la Bensel (în apropiere de Bonn) și unde a luat cuvîntul F. J. Strauss, ministrul Apărării al R. F. Germane, locuitorii orașului au organizat o demonstrație împotriva acestora și a politicii sale de pregătire a unui război atomic.

...În cadrul discuției ce a avut loc zilele acestea în senatul S.U.A. asupra proiectului de lege cu privire la alocațiile pentru programul guvernamental de „ajutor" pentru zonele sinistrate, cunoscutul senator Jenner și-a exprimat părerea că toate aceste programe au caracterizează prin „ineficacitate, absurditate și risipă".

...În ultimii doi ani U.R.S.S. a fost vizitată de 2200 delegații străine din 89 de țări.

...Înapoindu-se din S.U.A. cancelarul Austriei Julius Raab, a criticat în cadrul unei conferințe de presă, politica de embargo asupra comerțului cu Răsăritul dusă de S.U.A., pe care a calificat-o drept „o concepție învechită". Raab a spus că în primul rînd secretarul de stat Foster Dulles este răspunzător de aplicarea acestei politici care, a subminat el, a contribuit la creșterea nepopularității americane în străinătate și care a împiedicat recent Austria să livreze Cehoslovaciei utilajul unei oțelării.

Treburi nu prea bisericești

În 1947 cardinalul Guidetti, administrator delegat al bunurilor Vaticanului, a împrumutat 300.000 de dolari de la un industriaș din Roma, dl. Rossini — care a murit apoi — cu angajamentul ca să-i restituie înainte de sfîrșitul anului. Banii s-au pierdut în operațiile veluroase misterioase ale cardinalului Cippico, arestat în urma crahului financiar din acea epocă. Moștenitorii d-lui Rossini se străduiesc de mai bine de 10 ani să-și recupereze dreptatea. Ei au intentat un proces Vaticanului. Tribunalul din Roma a convocat cele două părți, pe data de 18 iunie, ca să hotărască asupra acestei chestiuni.

Evenimentele din Franța

● Guvernul De Gaulle a început să pregătească proiectul noii constituții ● Mari demonstrații antifasciste

PARIS 13 (Agerpres). — Guvernul De Gaulle a început să pregătească proiectul noii constituții care va fi supus unui referendum în toamna acestui an. La 12 iunie șeful guvernului a dus în această problemă tratative cu miniștrii fără portofoliu, Guy Mollet, Pflimlin, Houphouet-Boigny, Louis Jacquinot și cu ministrul Justiției Michel Debré. A fost constituită o comisie specială de juriști care elaborează amănuntele proiectului.

După cum cred observatorii, la baza acestui proiect au fost puse următoarele prevederi: Parlamentul va fi format din două camere dintre care cea inferioară va fi aleasă prin alegeri directe. Alegerile pentru camera superioară vor fi indirecte. La ele vor participa reprezentanți ai Uniunilor economice profesionale, culturale și ai altora, precum și reprezentanți ai teritoriilor de peste mări.

Potrivit noii constituții, președintele republicii va avea drepturi foarte largi. El va avea rolul de arbitru în diferendele dintre guvern și Adunarea Națională, destituind pe președintele Consiliului de Miniștri sau dizolvînd Adunarea Națională și fixînd noi alegeri. Președintele Consiliului de Miniștri va fi numit de președinte, guvernul nu va trebui să ceară Adunării Naționale confirmarea împuternicirilor sale. Președintelui i se va da de asemenea dreptul de a numi și destitui pe miniștri. Așa dar guvernul nu va fi supus controlului Adunării Naționale. Observatorii ziarelor subliniază laturile periculoase ale acestei îngrădiri a drepturilor parlamentului. Unii dintre ei întrevăd cum va fi rolul reprezentanților partidului socialist și partidului catolic MRP, din guvern în elaborarea noii constituții. Vor accepta ei oare să se înmormînteze principiile fundamentale ale constituției republicane astăzi în vigoare?

Ziarele acordă astăzi cea mai mare atenție intensificării activității elementelor reacționare. Deocamdată nimic nu arată că guvernul ar căuta să obțină ieșirea militarilor din așa-zisele „comitete ale salvării publice".

Se știe că din „comitetul salvării publice" din Algeria — care a adresat recent guvernului De Gaulle „dezideratele" sale cu caracter de ultimatum — fac parte trei generali, printre care Massu și Jouhaud, opt colonei și doi capitani. După cum anunță ziarul „L'HUMANITE", reprezentanții acestui comitet au sosit în Franța și au plecat în diferite orașe pentru a stabili legătura cu grupările reacționare locale.

Generalul Chassin, — unul din inspiratorii complotului antirepublican — a încercat în cadrul unei conferințe din 12 iunie să expună scopurile „mișcării din 13 mai" (ziua în care a izbucnit rebeliunea în Algeria). Potrivit spuselor sale, activitatea acestela se va desfășura „în colaborare cu „comitetul salvării publice" din Algeria". El a declarat că această mișcare a înființat în toate regiunile țării comitete care vor face pregătiri pentru referendumul în problema noii constituții.

În afară de ziariști, la această conferință de presă au participat numeroși parașutiști deghizați, precum și huligani din organizația fascistă „Tînăra națiune". Un mare grup de republicani și foști participanți la mișcarea de rezistență s-a adunat în fața clădirii în care s-a ținut întrunirea reacționarilor și a organizat o demonstrație sub lozincile: *„Fascismul nu va trece!", „Vom apăra Republica!"*

★

PARIS 13 Corespondentul Agerpres transmite: În întreaga Franță continuă să ia ființă zilnic noi comitete de apărare republicană. În ultimele zile au fost constituite în departamentul Var 24 comitete de apărare republicană, în departamentul Loire — 35, în Vaucluse — 22, etc.

În același timp oamenii muncii francezi participă zilnic la mari mitinguri și demonstrații de protest împotriva activității elementelor fasciste și pentru apărarea libertăților republicane.

★

PARIS 13 (Agerpres). — Generalul De Gaulle a rostit vineri seara o cuvîntare la posturile de radio și televiziune franceze. Prima parte a cuvîntării a fost consacrată criticii sistemului parlamentar, despre care De Gaulle a spus că nu ar corespunde „problemelor uriașe" care se pun Franței.

Între aceste „probleme uriașe" generalul De Gaulle a menționat în primul rînd Algeria care a spus el, „trebuie să constituie un tot indisolubil cu Franța".

În legătură cu politica externă a Franței, De Gaulle a susținut că Franța va trebui să-și ocupe locul propriu în cadrul lumii occidentale și să ducă o acțiune care să fie a ei proprie.

De Gaulle a recunoscut greaua situație economică a Franței cerînd să se asigure succesul împrumutului național lansat în prezent în Franța.

★

PARIS 13 (Agerpres). — Agenția REUTER anunță că congresul mișcării poujadiste convocat la Angers a hotărît dizolvarea grupului său parlamentar și se pregătește să activeze în cadrul unui comitet de salvare publică al Franței metropolitane. Observatorii politici din capitala Franței subliniază că această hotărîre face parte din campania pornită de cercurile de extremă dreaptă în vederea creării și întăririi rețelei de comitete de salvare publică în întreaga țară.

★

PARIS 13 (Agerpres).—La 13 iunie în Algeria au fost confiscate ziarele „L'HUMANITE" și „LIBERATION". Motivele confiscării acestor ziare nu sînt cunoscute.

SPECTACOLE

TEATRE: Național I. L. Caragiale (sala Comedia) 15: Fortuna; 19.30: Răzbunarea; **Național I. L. Caragiale** (sala Studio) 19.30: Moralitatea d-nei Dulska; **Municipal** (sala Matei Millo) 20: Nu se știe niciodată; **Municipal** (sala Filimon Sîrbu) 20: Omul care aduce ploaie; **Municipal** (Teatrul de vară „N. Bălcescu") 20: Clinele grădinarului; **Armatei** (Arcenele Libertății) 20: Cei trei mușchetari; **Armatei** (grădina de vară „9 Mai") 20: Topaz; **Tineretului** 20: Șuflete tari; **„C. Nottara"** (grădina de vară a Teatrului Evreiesc de Stat) 20: Nota zero la purtare; **Operetei** 19.30: Vis de fericire; **„C. Tănase"** (sala Savoy) 20: Revista 56; **„C. Tănase"** (sala Victoria) 20: Între noi femeile; **Ansamblul de cîntece și dansuri S.P.C.** (Teatrul de vară „F. V. Stalin") 20: Concert-spectacol extraordinar.

CINEMATOGRAFE: Patria, București, Grădina Pregoului, Vasile Roaită (sală și grădină), Miorița Moților: Zboară cocorii; **Republica, Elena Pavel:** Locul acțiunii, Berlin; **I. C. Frimu** (sală și grădină): Simfonia dragostei; **Magheru, Lumina, 1 Mai** (sală și grădină): Neamul Gherasilor; **V. Alecsandri, Central:** Bunicul automobil; **Tineretului, Munca:** Un condamnat la moarte a evadat; **23 August** (sală și grădină): Dani; **Gh. Doja:** Drumul spre stele; **Victoria:** Dreptul la dragoste, **Doina:** Versiile de foc; **Maxim Gorki, Volga:** Mutty; **Timpuri Noi:** Misterul vechiului castel, Mica balerină, **13-i Cooc,** Sub pînze; **Înfrățirea între popoare:** Surprize pe stradă; **Al. Popov, Libertății:** Duelul; **Crîngași:** Casa cu cinci pisici; **Cultural, T. Vladimirescu** (grădină), **Floreasca:** Spionaj contraspionaj; **Al. Sahia** (sală și grădină): Lacul lebedelor; **Arta** (sală și grădină): Comoara căpitanului Martens; **Dacia Simo** (sală și grădină): Taifun la Nagasaki; **Popular:** Căile dragostei; **Bucegi, Pintilie** (sală și grădină): Prăpastia tigrului; **M. Eminescu, Aurel Vlaicu:** Bijuterii de familie; **N. Bălcescu** (sală și grădină): Școala părinților; **Drumul Serii:** Godzilla; **Olga Bancic:** Prea tîrziu; **George Bacovia:** Ultima vrăjitoare; **16 Februarie:** Rîndunica; **30 Decembrie:** Vrăjitoarea; **G. Coșbuc** (grădină): Infidelele; **8 Mai:** Luna de miere; **Const. David:** Pompierul fermecat; **8 Martie:** Contele de Monte Cristo (ambele serii); **Unirea** (sală și grădină): Rodica și pisicile.

TELEVIZIUNE: Centrul de televiziune ne comunică următorul program: Ora 19: Informațiile după amiezii; **19,05:** Emisiune pentru pionieri și școlari „Album muzical-artistic"; **19,30:** Sfaturi pentru telespectatori; **19,40:** Muzică populară din Moldova; **20,10:** Jurnalul televiziunii; **20,30:** filmul artistic „Școala părinților"; **22,10:** Muzică ușoară, cîntă orchestra dirijată de Gelu Solomonea, cu; **22,50.** Ultimele știri.

TIMPUL PROBABIL

Institutul Meteorologic Central anunță pentru zilele de 15, 16 și 17 iunie următorul timp probabil:

În București: Vreme ușor instabilă la început și favorabilă averselor de ploaie, apoi mai mult uscată. Vînt slab pînă la potrivit. Temperatura în ușoară scădere.

În țară: La început vreme favorabilă averselor locale de ploaie, apoi mai mult uscată. Vînt slab, pînă la potrivit. Temperatura în scădere ușoară. Minimele vor fi cuprinse între 9 și 13 grade, iar maximele între 15 și 20 de grade. În sud-estul și estul țării pe alocuri averse care vor fi însoțite de grindină.

Redacția Piața Scînteii tel. 7.50.10, Administrația 7.50.10—7.50.20, interior 1100. Abonamentele se primesc la toate oficiile poștale, factorii poștali și difuzorii din întreprinderi și instituții. Tiparul Combinatul Poligrafic Casa Scînteii „I. V. Stalin".