Biblioteca Centrală Regională Hunedoara-Deva

Proletari din toate ţările, uniţi-vă!

Romînia liberă

ORGANUL SFATURILOR POPULARE DIN REPUBLICA POPULARĂ ROMÎNĂ

Anul XIII Nr. 3475 | 4 pagini — 20 bani | Joi 8 decembrie 1955

Pe căile tehnicii noi

Sînt zeci de ani de cînd un mare visător descria în culori minunate aspecte ale unei tehnici care în acele timpuri păreau cititorilor de domeniul fanteziei. Sînt zeci de ani de cînd Jules Verne a încîntat cititorii cu poveşti fantastice. Fantasticul acestor poveşti s-a dovedit însă a fi acum, în perioada marilor cuceriri ale tehnicii, în era atomică, doar palide imagini faţă de actualele descoperiri ce duc mereu înainte progresul omenirii.

Să luăm, de pildă, ţara noastră, să privim, nu aspectul ei în comparaţie cu perioada din urmă cu 50—60 de ani, ci chiar transformările recente, survenite în ultimii cîţiva ani. Ne-am putea limita chiar la anii cincinalului, de pildă.

Ce poate vedea oricine ar privi harta economică a patriei noastre? Nenumărate noi fabrici şi uzine, furnale şi cuptoare Siemens-Martin, uzine constructoare de maşini, ţesătorii şi uzine ale industriei chimice, exploatări carbonifere şi petrolifere utilate după ultimul cuvînt al tehnicii moderne. Să pătrundem însă în interiorul acestor minunate realizări ale regimului nostru şi vom vedea că zi de zi, neîntrerupt, tehnica face noi paşi înainte, paşi atît de mari, încît pare a depăşi orice imaginaţie.

Partidul clasei muncitoare, stegarul celor mai avansate idei, este totodată sprijinitorul şi însufleţitorul aplicării noului în producţie, stimulatorul şi încurajatorul îmbinării ştiinţei celei mai înaintate cu procesele de producţie. Nicicînd n-au fost mai încurajate invenţiile şi inovaţiile, iniţiativele de descoperire a tehnologiei avansate ca în anii regimului nostru. Şi rezultatele sînt nenumărate! Iată! La „Electromotor" din Timişoara, un cuplaj de maşini, un adevărat „creier electric", permite prelucrarea în serie a carcaselor de electromotor executînd singur cele zece operaţiuni succesive prin care trebuia trecută o carcasă pînă să ajungă în stare finită. Datorită acestei ingenioase construcţii, durata de prelucrare a unei carcase este de 15—17 minute în loc de 12—15 ore. Ce poate fi mai măreţ, mai concludent în ce priveşte aplicarea noului şi foloasele aplicării lui.

La uzinele „Ernst Thälmann" din Oraşul Stalin, la „Steagul Roşu" şi la uzinele metalurgice „Gh. Gheorghiu-Dej" din Tîrgovişte, ateliere întregi de călire au fost înlocuite de un fel de birouri-laboratoare ca aspect, în care toate operaţiile oamenilor sînt simplificate la maximum, flăcările fiind înlocuite prin curenţi de înaltă frecvenţă. Dar cîte nenumărate alte exemple nu pot fi date din toate sectoarele de activitate. Cu cîtă plăcută surprindere, de pildă, au aflat cititorii presei noastre despre faptul că în exploatările petrolifere, cu ajutorul specialiştilor sovietici, s-a introdus carotajul radioactiv, numit de petrolişti „ochiul atomic". Cu o putere de nestăvilit, tehnica nouă atrage zeci şi sute, mii şi mii de ingineri şi cercetători ştiinţifici, de muncitori şi maiştri, de conducători de întreprindere şi activişti de partid. Pasiunea pentru punerea în aplicare a tehnologiei noi, dorinţa de a împinge mereu înainte progresul tehnic, cuprind mase din ce în ce mai largi de cetăţeni. Inginerii şi tehnicienii, maiştrii şi oamenii de ştiinţă, muncitorii avansaţi cu înaltă calificare profesională, dovedesc în permanenţă prin punerea în valoare a minunatului tezaur al omenirii care este ştiinţa avansată, tehnica cea mai nouă, că-şi iubesc poporul şi patria noastră, că sînt preocupaţi de grăbirea ritmului măreţei noastre construcţii socialiste.

In lupta pentru progresul tehnic, de un foarte mare ajutor ne-a fost şi ne este în permanenţă marea noastră vecină şi prietenă, Uniunea Sovietică. Prin ajutorul neprecupeţit pe care ni-l acordă în permanenţă, oamenii sovietici au arătat încă odată marea lor forţă creatoare, nobilele sentimente frăţeşti pe care le nutresc faţă de ţările prietene.

Ducerea mereu înainte a tehnicii, perfecţionarea ei, constituie un izvor nesecat în vederea sporirii producţiei, a ridicării productivităţii muncii, a reducerii preţului de cost, a îmbunătăţirii calităţii produselor, constituie calea cea mai sigură pentru ridicarea continuă a nivelului de trai material şi cultural al poporului nostru. Unirea eforturilor, a experienţei oamenilor de ştiinţă cu efortul şi experienţa celor ce participă nemijlocit la procesul de producţie, stimularea, popularizarea şi încurajarea pe toate căile a acestei colaborări, constituie una din cele mai de seamă sarcini ale conducătorilor de întreprinderi, ale direcţiilor generale şi ale ministerelor producătoare.

Progresul tehnic, folosirea celor mai moderne mijloace de lucru, în vederea mecanizării şi automatizării proceselor de producţie, uşurează eforturile fizice ale muncitorilor, transformă treptat pe oamenii muncii în specialişti, în adevăraţi ingineri, cunoscători şi supraveghetori ai maşinilor.

In cinstea celui de al doilea Congres al partidului, oamenii muncii din patria noastră, însufleţiţi de dorinţa de a fi descoperitori şi promovatori ai noului în producţie, fac neîncetat, în diferitele sectoare de activitate, noi şi noi paşi înainte pe calea progresului tehnic.

In felul acesta ei îşi arată dragostea şi ataşamentul faţă de partid, încrederea în succesul politicii partidului.

CÎT MAI MULTE ŞARJE

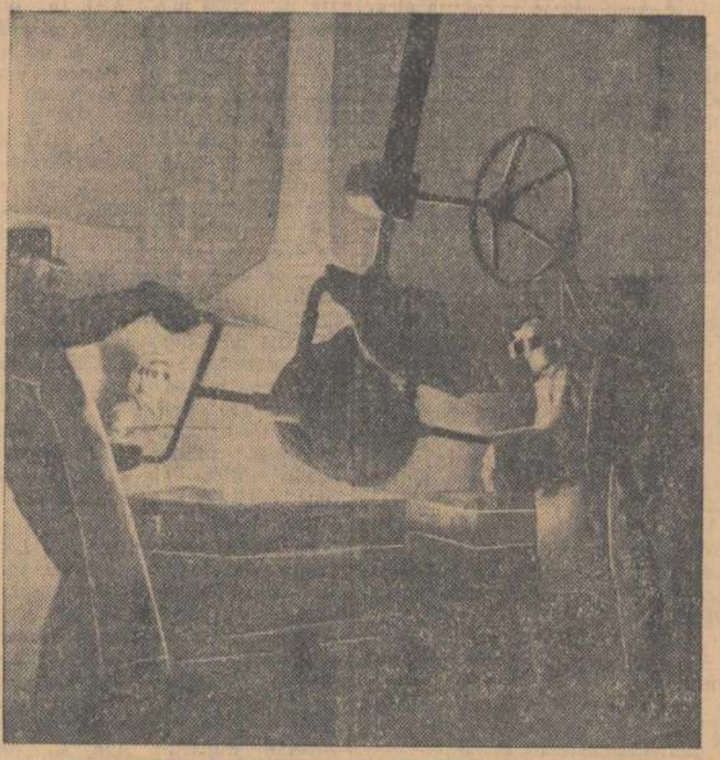

Priviţi şuvoiul incandescent al oţelului topit. Banda rulantă care duce formele una după alta nu stă o clipă. Noi şi noi piese de tractor iau calea atelierelor prelucrătoare. Echipa maistrului topitor Francisc Balint din secţia oţelărie a uzinelor de tractoare „Ernst Thälmann" şi ajutorii săi Niculae Iorga şi Gheorghe Udrea, se străduiesc să întîmpine Congresul cu cît mai multe piese turnate, cu cît mai multe şarje peste plan.

Foto: NICU VASILE

30 de întreprinderi din industria materialelor de construcţii şi-au îndeplinit cincinalul

Intensificîndu-şi eforturile în întrecerea socialistă ce se desfăşoară în întîmpinarea celui de-al doilea Congres al partidului, oamenii muncii din 30 întreprinderi ale sectorului materialelor de construcţii au reuşit să îndeplinească sarcinile ce le reveneau în cadrul planului cincinal. Printre întreprinderile care şi-au realizat aceste sarcini se află fabricile de ciment: „Victoria Socialistă" din Turda, fabrică fruntaşă pe ţară în sectorul industriei cimentului, „Temelia"-Oraşul Stalin, „Ciment"-Dej, „Gura Văii", „Comarnic", fabrica de cărămizi „Ciurea" din Iaşi, fabricile de teracotă „Bistriţa" şi „Deva", etc.

Creşte numărul unităţilor comerciale

BÎRLAD (de la corespondentul nostru). Pentru o mai bună aprovizionare a oamenilor muncii din oraşele Bîrlad, Focşani şi Tecuci, secţiile comerciale şi organizaţiile T.A.P.L. şi O.C.L. au amenajat noi magazine de desfacere a mărfurilor.

In oraşul Bîrlad a fost amenajat un nou magazin alimentar în cartierul gării. In 30 de zile de la deschidere, la acest magazin s-au vîndut mărfuri în valoare de 300.000 lei.

Tot zilele acestea au fost inaugurate în centrul oraşelor Focşani şi Tecuci încă 2 noi magazine de textile şi confecţii. Astfel angajamentele luate de organizaţiile comerciale, în cinstea celui de al II-lea Congres al partidului, au început să se realizeze, urmînd ca pînă la 23 decembrie să se amenajeze şi în alte oraşe din regiune, un număr de încă 6 magazine alimentare, de confecţii şi textile.

Noi întovărăşiri agricole

ORADEA (de la corespondentul nostru). Zilele trecute în comuna Toboliu, raionul Oradea, a avut loc festivitatea inaugurării celei de a 30-a întovărăşire agricolă din acest raion. Cele 49 familii, care şi-au unit laolaltă o suprafaţă de peste 26 ha., au hotărît ca în cinstea Congresului partidului să dea întovărăşirii lor numele „23 Decembrie 1955".

★

PLOEŞTI (de la corespondentul nostru). De curînd au fost inaugurate întovărăşiri agricole în comunele Sf. Gheorghe şi Lipia. Cu aceste întovărăşiri, pînă la 1 decembrie numărul întovărăşirilor agricole din regiunea Ploeşti a ajuns la 251.

★

HUNEDOARA (de la corespondentul nostru). 32 de familii de ţărani muncitori din satul Nădăştia de Sus, raionul Hunedoara, şi-au unit dumnica trecută pămînturile într-o întovărăşire agricolă.

★

TG. JIU (de la corespondentul nostru). Un număr de 17 familii de ţărani muncitori din comuna Roşia-Jiu au închegat de curînd o întovărăşire agricolă. Adunarea generală a hotărît ca întovărăşirea lor să poarte numele „Octombrie Roşu". Pentru a pregăti de pe acum recolta anului viitor, întovărăşiţii din Roşia-Jiu, regiunea Craiova, au şi încheiat contract cu staţiunea de maşini şi tractoare ca să le execute lucrările de arături adînci de toamnă.

Noi succese în întîmpinarea Congresului partidului

5 milioane lei acumulări peste angajament

PITEŞTI (de la corespondentul nostru). — Muncind cu avînt patriotic, oamenii muncii din întreprinderile piteştene au predat statului pînă la 1 decembrie acumulări peste plan în valoare de 62.547.500 lei, cu peste 5.000.000 mai mult decît angajamentul luat în cinstea Congresului partidului.

MACARAGISTA

Zi de tîrg. Din pieţe răzbătea peste oraş tumultul mulţimii care furnica încoace şi încolo. Unii cumpărau, alţii vindeau. Găseai aici tot felul de produse agricole, animale şi vegetale aduse de ţăranii muncitori de prin împrejurimi: făină, ouă, păsări. Pe uliţi scîrţîiau căruţe, iar din cînd în cînd vacarmul de voci, zgomotul pieţii era acoperit de un sunet înfundat ce străbătea dinspre uzină. Se părea că nimeni nu ia în seamă acest lucru.

Dar iată că din mulţimea ce mişuna pe străzi s-a desprins o fetişcană, cu port de prin părţile Oraviţei şi şi-a îndreptat privirile sfioasă spre furnalele semeţe ce străjuiau oraşul. Era subţirică şi înaltă. Se uită un timp tăcută la coloşii ce dominau împrejurimile apoi îşi purtă pasul cu grabă în spre un anumit punct. In ochi i se putea citi şi curiozitate şi teamă. Pe panoul din faţa uzinei văzu fotografiile fruntaşilor. Printre ei erau şi femei: sudoriţe, macaragiste, strungari. Aureliei Drăgoi i se păru că toate îi zîmbesc ei, numai ei, şi parcă o îndemnau, o sfătuiau să-şi curme îndoiala. Nu odată a fost cuprinsă Aurelia Drăgoi de asemenea simţăminte ca cele de acum ce parcă-i şopteau: „Incearcă, vei reuşi".

Ideea de a pleca la oraş, de a fi şi ea tot ca muncitoarele din fotografiile afişate aci şi pe care le-a mai văzut şi prin ziare, i-a încolţit în minte acolo la ei, în Vărădia. Lucra la cîmp şi îşi punea în acelaşi timp o întrebare: „Şcoala elementară am terminat-o, au trecut de atunci chiar cîţiva ani. Ce va fi mai departe? Din ziua aceea gîndul să plece la uzină o frămînta tot mai mult. Aşa s-a născut în inima Aureliei Drăgoi dorinţa de a duce o viaţă interesantă, de a deveni un om adevărat. A vorbit cu ai săi. Au rîs-o toţi. I-au spus: „Ţesătoare sau aşa ceva mai merge, dar să lucrezi într-o uzină unde clocoteşte oţelul, tu o fetişcană, asta n-am mai văzut"!

A părăsit panoul de onoare şi a luat-o spre poarta combinatului metalurgic. Acolo au îndrumat-o la un birou. Aurelia Drăgoi, cu vorbă timidă şi-a spus păsul. Oamenii au ascultat-o atenţi, s-au sfătuit şi în cele din urmă au întrebat-o:

— Macaragistă ai vrea să fii? Avem un loc la fabrica de locomotive...

...„Macaragista" Aurelia Drăgoi îşi aduce şi azi aminte de aceste cuvinte rostite în anul 1951, în biroul personalului.

— „Vezi? Acolo ne urcăm.

Aurelia îşi ridică ochii spre cabina macaralei ce se mişca pe sus, peste secţie. N-a spus nimic, dar inima ei fu din nou cuprinsă de îndoială. L-a urmat pe maistru sus... „Meseria îi de mare răspundere. Dacă nu ţi-o însuşeşti la perfecţie, poţi dăuna producţiei. Ba printr-o mică neatenţie poţi primejdui chiar vieţile oamenilor ce lucrează aci, sub macara". Aurelia auzea toate acestea şi tăcea. S-ar fi zis că stă pe gînduri. „Dar pînă acum, nici o tovarăşă nu ne-a făcut de rîs", continua maistrul vorba sa domoală. La cuvintele acestea Aurelia se îmbujoră, se ruşină pentru slăbiciunea ei.

După cîteva clipe, ajutată de maistrul ce avea sarcina s-o instruiască a pus mîna pentru prima oară pe comenzi şi nu încercă să-şi ascundă emoţia...

★

Acum din cabina ei mînuieşte cu precizie pîrghiile macaralei 268. Ridică table, cazane şi le transportă la locul destinat. Dacă-i place? Mai mult. A îndrăgit meseria şi simte cu toată fiinţa ei cum alături de cazangiii din secţie, ea este o rotiţă de seamă în acest urias mecanism al fabricii de locomotive. Dar trebuie spus că drumul parcurs de fosta ţărăncuţă din Vărădia şi actuala macaragistă fruntaşă n-a fost uşor. Nu odată, comenzile macaralei lucrau anapoda decît ar fi vrut ea, nu odată i se părea că n-a ajuns la timp cu materialele la locul de muncă al echipei de cazangii. Şi atunci, era înciudată pe ea însăşi. Dar nu s-a dat bătută. A ascultat cu încredere sfaturile comuniştilor Ion Kilvanea şi Tom Winterlik, şefi ai echipelor de cazangii pe care-i deserveşte, a urmat cursurile iniţiate la uzină, a învăţat. Şi acum la sfîrşitul primului nostru plan cincinal se poate spune că şi comuniştii de la fabrica de locomotive a combinatului metalurgic din Reşiţa sînt mîndri de ea. Cînd cea de a 1000-a locomotivă a ieşit de la această fabrică, un muncitor arătîndu-mi macaragistele mi-a spus: „Aportul lor e foarte însemnat. Au lucrat cot la cot cu noi". Printre ele şi Aurelia Drăgoi lua parte la însufleţirea generală şi se bucura. Se bucura pentru succesul colectivului din care face parte, pentru viaţa ei de azi. Acum şi ţărăncuţa din Vărădia are un ţel în lume: acela de a fi cît mai folositoare societăţii, de a fi demnă de a face parte din detaşamentul înaintat al clasei muncitoare, Partidul Muncitoresc Romîn.

VIRGIL LAZĂR
Corespondentul „Romîniei libere" în regiunea Timişoara

Victoriile minerilor din Valea Jiului

PETROŞANI (de la corespondentul nostru). In cinstea celui de al II-lea Congres al partidului, minerii din Valea Jiului şi-au luat o serie de angajamente care au început să prindă viaţă. Această realitate se oglindeşte în îndeplinirea planului de producţie, care pe luna trecută a fost depăşit — pe întreaga Valea Jiului — cu 3,7 la sută. Cheia acestui succes, obţinut de minerii din acest bazin carbonifer, o constituie aplicarea pe scară largă a graficului ciclic.

Printre nenumăraţii muncitori care au obţinut succese remarcabile în fiecare schimb, se numără Gheorghe Stanciu de la mina Vulcan, Aurel Cristea de la Aninoasa şi Nicolae Marian de la mina Lonea. Aceştia, împreună cu brigăzile pe care le conduc, au dat peste planul lunii noiembrie mai mult de 3000 tone cărbune.

1600 apartamente vor fi terminate pînă la 23 decembrie

Capitala patriei noastre este astăzi un mare şantier de construcţie. In centrul oraşului, pe străzile Gh. Dimitrov, Povernei, Londra, Haia Lifşit, dr. Lister, ca şi în cartierele muncitoreşti Vatra Luminoasă, Ferentari, Bucureştii Noi, Căţelu, etc. se ridică zeci de imobile, locuinţe pentru oamenii muncii.

Din lucrările începute anul acesta, pînă la 23 decembrie va fi terminată construcţia a încă 1.600 de apartamente în complexul de locuinţe Vatra Luminoasă, Ferentari, Bucureştii Noi, Balta Albă, Căţelu, Pieptănari etc.

(Agerpres)

Plan anual realizat în 11 luni

TR. SEVERIN — Constructorii de la şantierul naval Tr. Severin raportează cu mîndrie îndeplinirea angajamentelor luate în cinstea celui de al 2-lea Congres al P.M.R. Ei au îndeplinit planul de producţie pe anul 1955 în 11 luni, cu 20 de zile înainte de data prevăzută în angajament. Colectivul şantierului a realizat acumulări peste plan în valoare de aproape 3 milioane lei, depăşindu-şi cu peste 450.000 lei angajamentul luat.

Deşi nu era prevăzut în angajament, constructorii navali din Tr. Severin au dat în cinstea Congresului peste plan, în contul anului 1956, un vas pescăresc metalic de mare tonaj.

Constructorii navali Gheorghe Dascălu, Ion Mutava, Ion Galbenu, Gheorghe Trişcovici, Gheorghe Gheaţă şi alţi peste 150 de muncitori, care au dat cîte 2 şi 3 norme, au devenit în întîmpinarea Congresului fruntaşi în producţie. (Agerpres)

Rezultate bune în munca de colectare

SEBEŞ (de la corespondentul nostru). Pentru a întîmpina cu cinste cel de al II-lea Congres al partidului ţăranii muncitori din raionul Sebeş, regiunea Hunedoara, şi-au luat angajamentul de a îndeplini înainte de Congres planul de colectări. Iniţiativa, sprijinită de deputaţii comitetelor executive ale sfaturilor populare, a fost încununată de succes. De curînd, în întregul raion planul de colectări a fost îndeplinit. La porumb boabe şi fîn, planul de colectări a fost realizat în proporţie de 100 la sută, la cartofi el a fost îndeplinit în procent de 100,3%, la grîu, carne de porc, lapte şi lînă în proporţie de 101%, iar la carne de vită planul a fost depăşit cu 2%.

De asemenea în toate comunele din raionul Ilia planul anual de colectare pentru produsele animale şi vegetale a fost îndeplinit integral.

Economii echivalente cu preţul de cost a 40 de autocamioane

ORAŞUL STALIN (de la corespondentul nostru) — La începutul anului acesta, în cadrul uzinelor „Steagul Roşu" din Oraşul Stalin a luat fiinţă o nouă brigadă. Ea a fost constituită după exemplul brigăzii complexe pentru economisirea metalelor de la uzinele de automobile „Ziss" din Moscova.

In cinstea celui de al 2-lea Congres al partidului, membrii brigăzii s-au angajat să realizeze economii de metal echivalente cu preţul de cost a 30 de autocamioane.

Munca a pornit cu însufleţire. La cabinetul tehnic soseau zilnic propuneri pentru reducerea consumului de metal. Din cele 52 propuneri făcute, 20 au fost aplicate, iar restul se află în studiu.

La data de 5 decembrie inginerul comunist Nicolae Adam, responsabilul brigăzii, a felicitat echipele pentru realizările obţinute: în cinstea celui de al 2-lea Congres al partidului, acest colectiv a reuşit să-şi depăşească angajamentul luat realizînd economii echivalente cu preţul de cost a 40 autocamioane.

In zilele care au rămas pînă la Congres membrii brigăzii s-au angajat să reducă cu încă 8 kg. consumul specific de metal al autocamionului.

La Bicaz, în preajma unei mari victorii

Bate un vînt puternic. Bistriţa e furioasă. E furioasă din cauza vîntului. Aşa spunem noi. Constructorii hidrocentralei de la Bicaz zic însă altfel:

— Bistriţa, spun ei, e furioasă pentru că se vede în primejdie. A simţit probabil că oamenii îi pregătesc un nou făgaş. Chiar în aceste zile constructorii de la Bicaz au început să toarne primii metri cubi de beton pe malul stîng al barajului. S-au pus deabia cîţiva metri de beton. In curînd zidul barajului se va ridica tot mai sus. Pentru asta s-a şi construit aici la Bicaz o fabrică mare de beton, s-au instalat numeroase maşini pentru funicularele care vor transporta betonul de la fabrică la locul de turnare, făcîndu-se tot odată şi celelalte lucrări necesare pentru baraj. Aici, la baraj, apele Bistriţei vor fi zăvorîte formînd un lac de acumulare.

Apele lacului de acumulare vor păşi pe noua cale pe care o făuresc constructorii. Adică vor trece printr-un tunel care străpunge muntele şi vor pune în mişcare agregatele hidrocentralei.

Păşim în tunelul care străpunge muntele. La intrare, aflăm că constructorii de la tunel intrare s-au angajat ca în cinstea celui de al II-lea Congres al partidului să străpungă muntele şi să facă joncţiunea cu echipele de mineri de la tunel ieşire. Aici la tunel intrare lucrează şi brigada lui Gavrilă Paşca. In tunel e cald. Pe alocuri se preling de pe pereţi şuviţe de apă. Perforatoarele se implîntă adînc în stînca muntelui. Unele după altele, vagonetele pleacă încărcate cu bucăţi de stîncă.

— Ascultaţi, se aude o voce tocmai din fund, de la înaintare.

Perforatoarele au tăcut un moment. Aşteptăm! Ce se va întîmpla oare? Deodată se aud nişte bubuituri puternice.

Gavrilă Paşca ne zîmbeşte.

— Auziţi? Echipa lui Ştefan Roman a puşcat. Ei au puşcat a doua oară, iar noi facem găuri pentru a treia puşcătură.

Puşcăturile care s-au auzit erau de la tunel ieşire, unde lucrează brigada lui Ştefan Roman care este în întrecere cu cea a lui Gavrilă Paşca. In frunte se află brigada de aici, de la tunel intrare, care de la 1 la 7 decembrie a înaintat cu 25 metri liniari, depăşindu-şi cu 60 la sută sarcinile de plan.

Acum în inima muntelui se aud mereu puşcături. Constructorii din brigăzile care lucrează aici se întreabă: Cine va cîştiga întrecerea? Brigada lui Paşca, sau a lui Roman? Peste cîteva zile munca spornică a minerilor va stabili cine sînt cei dintîi.

In cinstea acestei victorii, aici la Bicaz se fac pregătiri. In timpul liber constructorii lucrează la împodobirea clădirilor şi locuinţelor. Peste tot se pun ghirlande de flori şi brad. Pe alocuri au început să se arboreze steagurile. Atmosfera care stăruie la Bicaz vesteşte că aici se pregăteşte o mare sărbătoare.

După cîţiva ani de muncă dîrză, constructorii hidrocentralei se află în preajma terminării unui important capitol din istoria construcţiei. Pînă la această măreaţă victorie nu mai sînt de străpuns prea mulţi metri de rocă. In aceste zile, cînd întregul popor întîmpină cu realizări deosebite cel de al II-lea Congres al partidului, constructorii de la Bicaz vor vesti că au pregătit viitoarea cale a Bistriţei năbădăioase.

D. TARNAUCEANU

Expoziţia „Drumul glorios de luptă al P. M. R."

FOCŞANI. — In cinstea celui de al 2-lea Congres al P.M.R., zilele trecute s-a deschis la Focşani expoziţia „Drumul glorios de luptă al P.M.R.". In cele 6 săli ale expoziţiei sînt prezentate aspecte din lupta clasei muncitoare din ţara noastră pentru libertate şi un trai mai bun, precum şi momente din activitatea partidului în ilegalitate, în oraşul Focşani.

Expoziţia este vizitată zilnic de sute de oameni ai muncii din Focşani şi împrejurimi.

Concert în cinstea Congresului

BAIA MARE. — De curînd, orchestra simfonică de stat „Minerul" din Baia Mare a prezentat un concert în cinstea celui de al 2-lea Congres al P.M.R. Majoritatea celor 43 de persoane care alcătuiesc orchestra simfonică sînt muncitori şi funcţionari din diferite întreprinderi şi instituţii ale oraşului Baia Mare.

Orchestra simfonică de stat „Minerul" va întreprinde în cinstea Congresului partidului un turneu la Jibou, Cehu Silvaniei şi la Tg. Lăpuş.

★ ★ ★

IN ANII CINCINALULUI

Industria petrolului în plină dezvoltare

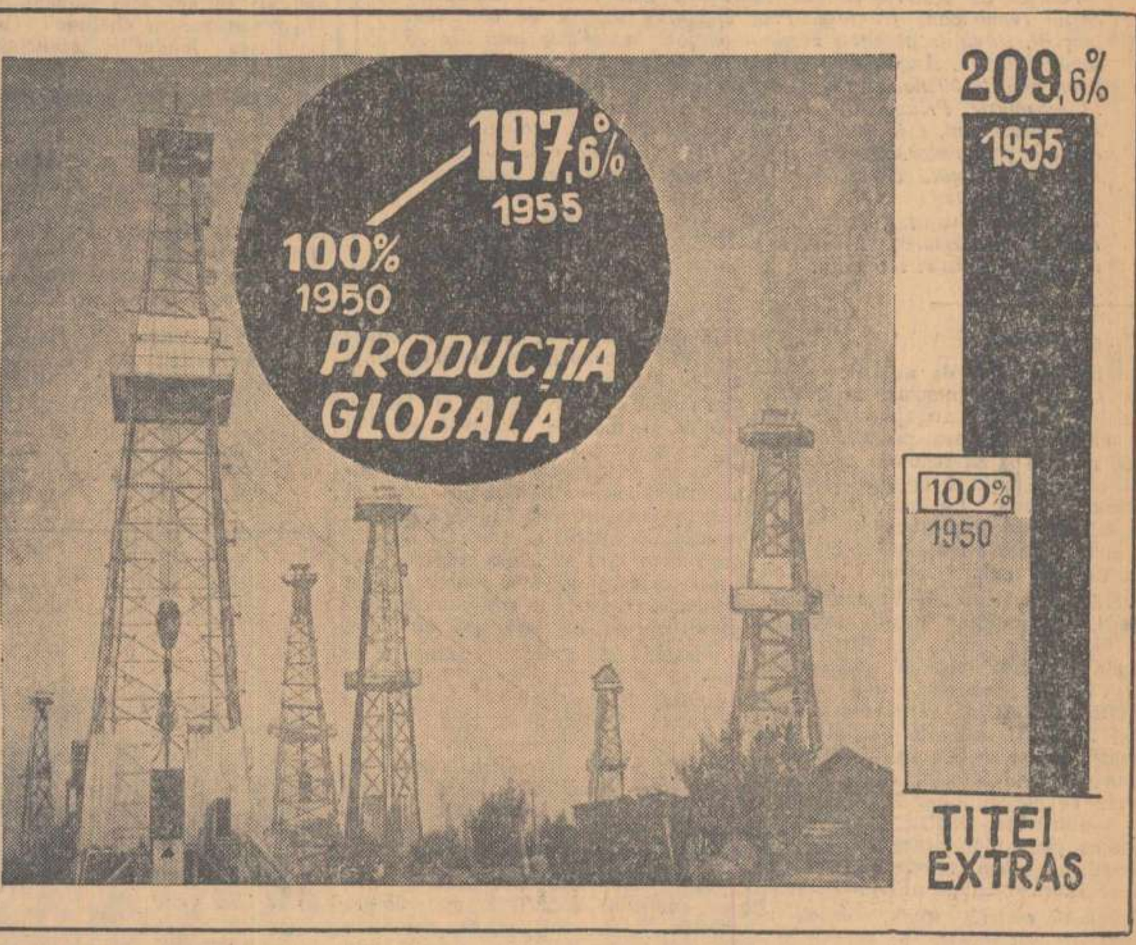

Prin grija partidului şi guvernului, industria de petrol din ţara noastră, ca şi celelalte ramuri industriale, a crescut vertiginos în anii cincinalului. Faţă de anul 1950 producţia globală a înregistrat o creştere în 1955 de 97,6 la sută. Producţia de ţiţei extras a crescut în 1955 faţă de 1950 cu 109,6 la sută.

Industria ţiţeiului din ţara noastră se dezvoltă astăzi pe baze cu totul noi. Explorarea zăcămintelor se face după sisteme sovietice care permit cunoaşterea rapidă şi sigură a zăcămintelor, atît în ceea ce priveşte conturarea lor, cît şi capacitatea de producţie. A crescut în aceşti ani numărul utilajelor pentru exploatarea mecanizată în proporţii nemaiîntîlnite. Concludente în această direcţie sînt cîteva cifre. In anul 1955, numărul pompelor cu piston pentru noroi a crescut faţă de 1950 cu 521,4 la sută, iar al sapelor cu role cu 370 la sută.

Paralel cu dezvoltarea exploatărilor s-a trecut la construirea de noi instalaţii pentru prelucrarea ţiţeiului. Pentru prima oară s-au proiectat de către specialiştii romîni, cu ajutorul celor sovietici, instalaţiile complexe ale unităţilor de prelucrare a ţiţeiului. In anul 1954 s-a dat în exploatare o instalaţie de mare capacitate pentru distilarea primară a ţiţeiului, o instalaţie de cracare termică, conducte de transport pentru ţiţei şi gaze, etc.

Intîlnire nouă cu cunoştinţe vechi

Comunistul Gh. Ciobanu

Uitasem de mult figura băiatului uscăţiv din satul cu meri şi pruni, aşezat mai în sus de oraşul Fălticeni, Oprişenii. Pe vremuri el pornea cu noaptea-n cap de acasă ca să ajungă la ora şase la atelierul de carsonaje din oraş. Era zilier şi primea de lucru numai cînd patronul avea comandă mare de cutii pentru fabrica de zahăr din Roman. La prînzul celor douăsprezece ore de trudă scotea din traistă un boţ de mămăligă şi minca cu ceapă... Apoi, cîteva mere. Îl chema Gheorghiţă.

Zilele trecute urcam scările metalice care duc spre podul rulant de 50 tone din hala cu cele 7 deschizături a laminorului din Moldova. Vroiam să văd de sus cum se mişcă din loc imensele piese din fontă şi oţel pentru montarea perforatoarelor, netezătoarelor, calibrorului. Pe ultima treaptă, cînd trebuia să mă aburc pe suprafaţa podului, cineva mi-a întins o mînă. Un salt şi mă pomenii în faţa unui bărbat voinic, cu umerii laţi şi privirea vioaie. Trecîndu-şi degetul pe mustăcioara-i neagră, el îmi spuse zîmbind:

— Nu mă mai cunoşti... Eu sînt Gheorghe Ciobanu din Oprişeni... lucram împreună la tipografia Zaidman din Fălticeni... numai că e cam mult de atunci...

Aşa m-am întîlnit pe platforma podului rulant de 50 tone cu vechea mea cunoştinţă, Gheorghiţă. Din negura trecutului mi-a apărut în minte un băiat slab, pricăjit, mereu cu aceiaşi ţiţari şi cămaşa uzate. Mă uitam la omul din faţa mea şi mă străduiam să identific în comunistul Gheorghe Ciobanu, preşedinte al comitetului de întreprindere, fruntaş în producţie, pe băiatul deşirat, cu faţa galbenă de nemîncare, ce învîrtea din greu la roata maşinii de tăiat hîrtie.

În vacarmul acela de construcţie nouă şi gigantă am vorbit de la inimă la inimă despre Fălticenii noştri de altădata şi de cei de acum în plină transformare, despre viaţa grea pe care a dus-o el şi ai săi pînă la eliberarea ţării, şi despre viaţa lui cea nouă în plină dezvoltare.

— Pînă în iunie din ăst an am lucrat la uzinele „Steagul Roşu" din Oraşul Stalin, unde am devenit fruntaş în producţie. Am urmat o şcoală de partid. Am învăţat. Nu mi-a fost uşor: eram însurat, aveam copil mic... Apoi, partidul m-a trimis aici. M-am bucurat tare mult de vestea asta. Sînt aproape de casă; ce mai încolo-încoace: sînt acasă... În fiecare zi iau parte şi eu, de aici de sus, la construirea unei noi uzine în Moldova noastră dragă. Şi doar ştii şi mata ce era înainte...

M-am uitat în jos şi am desciifrat pe cele două perforatoare şi pe agregatul „Duo", montate, ca şi pe imensele piese din fontă şi oţel ale netezătoarelor, ale calibrorului în curs de montare, într-un cerc oval: U.Z.T.M. Întregul utilaj al acestei uzine de laminat ţevi este construit în uzinele „Uralmaş" din Uniunea Sovietică.

Gh. Ciobanu mi-a spus cu mîndrie:

— Acest utilaj, pe care-l vezi montat, n-a fost uşor de mînuit. Tudor Diaconu şi cu mine l-am dus... La macaraua mea de 50 tone am prins piese de la „Duo" care cîntăresc 81 tone. De, inima îmi bătea mai tare în acele momente... Fără vorba de a le ridica uşurel şi de a le aşeza unde trebuie. Cîteodată mi se făcea semn de jos să întorc, aşa, cu multă cinstire, pe aceşti uriaşi, ca să fie unşi... şi-i întorc. Îmi cam curg sudorile în astfel de clipe, dar îi întorc...

Cînd ne-am despărţit, Ciobanu a spus:

— Vino la anu şi ai să vezi cît de mult am mers înainte...

Fruntaşul în muncă Herş Leizer Herş

Cînd am vizitat topitoria de cinepă „Moldova" din Fălticeni nu m-am gîndit că voi întîlni acolo pe Herş Leizer Herş. Mergeam din secţie în secţie şi ascultam cu multă atenţie explicaţiile inginerului Teodor Ghiţuleasa asupra procesului de fabricaţie. Tînărul inginer, cu faţa smeadă, cu privirea agră, vorbea iute şi cu multă căldură despre ceea ce s-a realizat şi, mai ales, despre perspective.

După ce mi-a explicat în ce constă meliţarea cînepei, inginerul Ghiţuleasa a deschis o uşă şi am intrat într-o cameră mare, luminoasă.

— Aici cînepa e sortată înainte de a trece la balotare. Iar tov. Herş e sortator.

Am avut un moment de descumpănire. El era! Chiar el, Herş Leizer Herş! Ţinea în mînă o coamă lungă şi deasă de cînepă, iar cu degetele mîinii drepte parcă o mîngîia... Cînd i-am întins mîna s-a auzit glasul lui, acelaşi glas de altădată, slab, timid:

— Ne cunoaştem noi... de mult...

Nu i-am răspuns nimic. Nu l-am întrebat nimic. Trebuia să-mi adun gîndurile. Căutam să-mi amintesc de vremea de altă dată, de-acum un sfert de veac, cînd Herş era croitor. Din zori pînă-n noapte el cosea veste. Asta era specialitatea lui: croitor de veste. Şi niciodată nu reuşea să cîştige din cusutul vestelor atît cît îi trebuia ca să aibă şi el o pereche de pantaloni ca lumea. Vara, pe-nserat, în zi de sărbătoare, ieşea la plimbare. Dar nu pe strada Mare, de la farmacie în sus, ci pînă la casele Iorgandopol. Se strecura pe lîngă zid, crezînd că astfel va fi mai puţin văzut. Adesea, stătea în colţul străzii, sprijinit cu coatele de geamul cafenelei. Stătea şi ofta. Vorbea încet, ca să nu-l audă altcineva, aproape în şoaptă. Se uita bănuitor în toate părţile ca să nu se pomenească luat de guler sau cu o bătă în cap. Atunci, se întîmplau adesea asemenea „acte eroice" din partea „băieţilor" avocatului Prelipceanu, şeful huliganilor cuzişti din localitate. Vocea lui Herş avea accente tragice:

— De ce? De ce?

Din reveria în care căzusem, mă trezi glasul inginerului Ghiţuleasa:

— Acum să vedeţi şi loturile noastre individuale, pe care am cultivat legume şi zarzavaturi. Eu, drept să vă spun, nu cumpăr zarzavaturi din piaţă. După amiază mă duc pe lotul pe care l-am cultivat singur şi-mi scot tot ce-mi trebuie pentru a doua zi.

Între birou şi fabrică se întinde o livadă cu mulţi pomi fructiferi. Pe un lot mare, împrejmuit, se află grădina de zarzavat.

— Aici e lotul tov. Pavel Davidov, topitor. A cultivat roşii, cartofi, ceapă, pînă hăt în fund. Dincolo e lotul maistrului meliţător Alex. Bălan şi după al lui se află lotul tov. Herş Leizer Herş...

— Cum? — fac eu ochii mari. Tov. Herş are un lot pe care cultivă legume?

— De ce te miri, tovarăşe, îmi răspunde Constantin Matei, secretarul organizaţiei de bază. Tov. Herş este fruntaş în producţie. E unul din elementele noastre de frunte...

Vechea mea cunoştinţă, Herş Leizer Herş, omul sărac, prigonit şi hulit altă dată este fruntaş în producţie, la topitoria de cînepă „Moldova", apreciat şi stimat de tovarăşii săi de muncă! Fostul croitoraş de veste, cu viaţa sa de cîine fugărit, trăieşte astăzi o viaţă nouă, alături de Ilie Cojocaru, Moise Fadei, Ioana Alecu, Adela Argatu, Milo Antoniu, mecanici, meliţători, topitori, tovarăşi buni, foşti şi ei robi la capitalişti şi boieri, astăzi fraţi cu el în lupta pentru socialism.

I. FELEA

Din realizările statuilor populare în cinstea Congresului partidului

Intr-un raion din Capitală

O dimineaţă de iarnă blîndă, cu raze firave de soare... Ultimele peisaje de toamnă ale oraşului îşi schimbă contururile sub leganarea primilor fulgi. Haţ să o pornim, cu caetul de însemnări în buzunar, în această dimineaţă de decembrie, într-unul din raioanele Capitalei. Unde anume? Să mergem în raionul 1 Mai. N-am mai văzut de mult aceste locuri şi — între timp — desigur şi ele s-au schimbat.

Zi de zi cititorule ai posibilitatea să afli în ziare noi veşti despre realizările obţinute în cinstea Congresului partidului. O nouă fabrică, o nouă termocentrală, o nouă linie de cale ferată. Sînt realizări cu care poporul nostru se mîndreşte. Fără îndoială, nu peste tot ele au aceeaşi amploare. Uneori, trecem pe lîngă unele mai „mărunte" fără să le observăm. Să ne gîndim numai cîte străzi au fost pavate în ultimele luni, cîte cartiere au fost radioficate, cîte noi construcţii s-au înălţat în timpul acesta. Nu, acestea nu sînt lucruri mărunte. Ele exprimă continua preocupare edilitară a sfaturilor populare pentru înfrumuseţarea oraşelor, grija cetăţenilor pentru strada unde locuiesc, pentru cartierul lor. În cinstea Congresului partidului, multe sfaturi populare depun o activitate rodnică pentru a întîmpina acest mare eveniment cu angajamentele îndeplinite. Bilanţul acesta bogat de activitate ne-a apărut — tot mai evident — şi în vizita pe care am făcut-o în cartierele raionului 1 Mai. Aici sînt multe de văzut.

Vă mai amintiţi cartierele Colentina şi Tei de altă dată?

Cine nu-şi mai aminteşte trista faimă a cartierului Colentina sau a cartierului Tei de altă dată? Maidane cu gropi şi bălării, bălţi întinse pe care cetăţenii, odinioară, în zilele de toamnă, făceau adevărate exerciţii de navigaţie. Sau cetele de copii, goi şi desculţi care băteau „ţurca" pe uliţele insalubre, adevărate focare de infecţie? Iată imaginea acestor cartiere în timpul regimului burghezo-moşieresc. Însuşi numele puţinelor străzi — dacă se puteau numi astfel — ascundeau o cruntă realitate. Strada „Trei coceni", strada „Pupezei", etc., etc. În locul „străzilor"... Trei coceni... Pupezei... au fost construite astăzi cartiere luminoase, cu străzi pietruite, cu trotuare pavate. Iar copiii nu mai rătăcesc acum goiaşi şi flămînzi pe maidane. Ei au şcoli înălţate în anii aceştia, au terenuri de sport unde îşi oţelesc trupurile. Oamenii au făcut să dispară urmele trecutului întunecat. Zecile şi sutele de comitete de stradă care au luat fiinţă aici au reuşit, cu sprijinul comitetului executiv al sfatului popular raional 1 Mai, cu sprijinul deputaţilor, să transforme aceste locuri, să le facă de nerecunoscut.

Cuvîntul „periferie" — o noţiune perimată

Atunci cînd poposeşti în cartierele mărginaşe ale raionului 1 Mai, nu mai constaţi ca în trecut, că ai ajuns la „periferie". Cuvîntul acesta nu îşi mai păstrează aici sensul lui iniţial. Despre ce fel de „periferie" poate fi vorba în cartierul Tei? Blocurile muncitoreşti dau un aspect elegant cartierului, iar şoseaua asfaltată se desfăşoară ca o panglică lucitoare. Şi nu numai atît. Parcul 8 Mai, înzestrat cu o estradă, un restaurant, o bibliotecă şi trenuleţ electric pentru copii, îţi oferă cele mai felurite distracţii. V-aţi întrebat vreodată cîte şcoli s-au construit aici şi în celelalte cartiere ale raionului, cîte cămine culturale, cîte biblioteci, cîte creşe şi cămine de zi pentru copii?

Ar fi o socoteală complicată. Dar statistica nu este suficientă pentru a-ţi putea da seama şi pentru a înregistra lucrurile noi întîmplate la fiecare pasul.

...Am întîlnit pe una din străzile cartierului Ion Creangă, un stol zburdalnic de copii. Ieşeau tocmai de la şcoală. Şcoala nouă, cu pereţii proaspăt văruiţi.

— Cînd s-a construit şcoala aceasta? — l-am întrebat pe un băieţel de o şchioapă.

— Acum doi ani. Luna trecută s-au mai făcut încă două clase. Tot prin „autoîmpunere".

Băieţelul acela de o şchioapă a rostit atît de simplu „autoîmpunere" ca un cuvînt obişnuit. Şi într-adevăr, multe s-au făcut aici prin autoîmpunere, şi şcoala din cartierul Nicolae Bălcescu, şi cea din cartierul Proletarul, şi multe altele. Cu cît te depărtezi de centrul raionului, întîlneşti noi realizări. Pe locurile unde altă dată era „groapa talciocului" se face un parc, străjuit de noi locuinţe, clădite pe loturi individuale, cu ajutorul statului, iar în Parcul Floreasca, pe un fost maidan se construiesc 8 blocuri muncitoreşti care vor fi date nu peste mult timp în folosinţă. Pretutindeni există o febrilă activitate. Deputaţii şi alegătorii lor din circumscripţiile electorale ale raionului 1 Mai întîmpină Congresul Partidului cu toate angajamentele îndeplinite.

Cifrele au devenit fapte

Tovarăşa Leontina Calciu, secretara comitetului executiv raional nu şi-a găsit în ultimele săptămîni o clipă locul. În fiecare zi consultă o hîrtie pe care sînt trecute angajamentele luate de sfatul popular în cinstea Congresului: „Se vor executa, prin folosirea posibilităţilor locale, pavarea trotuarelor pe o suprafaţă de 3000 m.p." Aici, în dreptul acestui obiectiv, creionul a adăugat cuvîntul „îndeplinit". Şi nu numai aici. Tot înainte de termen s-a extins reţeaua electrică pe 10.000 metri liniari, s-au plantat 5.200 de puieţi de pomi, s-au înfiinţat peste 30 de biblioteci de casă, înzestrate cu 1800 de volume, s-au confecţionat în clăcile organizate de delegaţiile de femei şorţuleţe şi haine pentru copii. Printre angajamentele luate, este unul pe care deputatele din acest raion ţin foarte mult să-l îndeplinească. Îl vom transcrie mai jos, în redactarea lui simplă, dar emoţionantă: „De asemenea se vor confecţiona trusouri pentru copiii noi născuţi în ziua de 23 decembrie, în maternitatea Cantacuzino". Mîinile harnice ale deputatei Elisabeta Livinenco, ale Mariei Mîrza, ale Ioanei Saiteu, Geta Vartenberg şi Irina Popescu nu mai prididesc.

Pe carnetul comunistei Leontina Calciu sînt şi alte însemnări. În dreptul obiectivelor îndeplinite înainte de termen, sînt trecute nume de deputaţi, nume de preşedinţi de comitete de stradă care au muncit neobosit pentru îndeplinirea angajamentelor. Iată cîteva nume: Vasile Roşu, Ion Beiu, Tudor Petrov, Mihai Stoica, Nicolae Pupăzan, Ion C. Ionescu. Deputaţii comunişti au fost în fruntea în toate acţiunile întreprinse. Urmînd îndemnul lor, cetăţenii din acest raion au făcut ca cifrele să devină fapte. Fapte grăitoare despre dragostea poporului nostru pentru partidul iubit care îi conduce paşii înainte, spre noi victorii.

Şi parcă vrînd să dea glas acestui sentiment adînc de recunoştinţă, deputata Leontina Calciu mi-a spus la despărţire:

— Ştii... Parcul acela nou construit din cartierul Colentina? Înainte nu era nimic aici, iar locurile nu aveau nici nume. Noi am vrea să-l numim „Cel de al II-lea Congres al partidului".

D. TABACU

FILME NOI

„La revedere domnule Grock"

Mulţi au auzit de Grock, de renumitul clovn, care timp de 50 de ani, de la începutul secolului nostru, a colindat lumea stîrnind rîsul oriunde se ivea, aducînd cu sine un optimism sănătos şi voie bună. Cu mai mulţi ani înaintea războiului, spectatorii din ţara noastră l-au mai putut vedea pe Grock pe ecran într-un film artistic închinat artei cunoscutului comic. Este deci justificat interesul pe care l-a stîrnit în ţara noastră un nou film despre viaţa şi creaţia acestui mare artist.

Fiul unui maistru ceasornicar din Elveţia, el a parcurs un drum greu pînă la afirmarea talentului său. El a îndurat nenumărate lipsuri, fiind greu încercat de multele nedreptăţi pe care le întîmpină artistul şi mai ales un actor de circ în societatea burgheză. „Aş fi putut fi fermier ca bunicul meu, spune Grock în film, sau ceasornicar ca tatăl meu... Dar am fost clovn. E meseria pe care am ales-o şi am iubit-o. E o meserie serioasă...". Aceste cuvinte explică de ce a putut Grock să atingă o treaptă atît de înaltă a măestriei în arta sa. Grock nu numai că şi-a iubit arta cu pasiune dar a considerat-o ca un mijloc de a fi de folos societăţii.

Personalitatea artistică a marelui clovn, aşa cum reiese ea şi din film, se caracterizează prin deplina stăpînire a unor multiple şi variate mijloace de expresie. Grock ştie să cînte la numeroase instrumente, este un bun acrobat (la 70 de ani, el execută un salt pe care nici un acrobat n-a reuşit să-l imite), este un talentat mim, un desăvîrşit minuţior al umorului de calitate. Ceea ce conturează însă mai precis personalitatea renumitului clovn este luminosul umanism care străbate creaţia sa şi necuprinsa lui dragoste de oameni.

... August 1939. Graniţa franco-elveţiană s-a închis „pînă la noi dispoziţii" şi în faţa ei s-au adunat o mulţime de maşini. Călătorii care vor să treacă în Franţa sînt nevoiţi să aştepte. Printre ei un grup de copii ce părăsesc Elveţia pentru a pleca fiecare în ţara lui, la părinţi. Printre cei adunaţi aici se răspîndeşte o veste groaznică: a izbucnit războiul. Oamenii sînt iritaţi, abătuţi. Un copil începe să plîngă... Dar iată că în mijlocul lor, în localul în care se află, apare Grock cu concertina lui şi... frunţile se descreţesc, băieţelul nu mai plînge şi printre lacrimi mijeşte un zîmbet recunoscător. Această scenă relevă cu putere marea dragoste de oameni a artistului, căldura sufletească şi omenescul acestui clovn. În timp ce el însuşi este abătut de vestea izbucnirii războiului, preocupat de soarta nepotului său plecat în Italia, Grock găseşte în sine suficientă putere de a învinge propria-i amărăciune pentru a îmbărbăta pe ceilalţi.

Aceeaşi dragoste de oameni îl caracterizează pe Grock, atunci cînd joacă în faţa foştilor deţinuţi, victime ale fascismului. Adînc mişcat de suferinţele lor, Grock caută prin arta sa, care unora li se părea neserioasă să îndeplinească o misiune înaltă. El încearcă să-i facă să uite suferinţele prin care trecuseră, să le dea cu dărnicie din optimismul lui sănătos, optimismul de care aceşti oameni chinuiţi în lagăre vor avea nevoie pentru a începe viaţa cea nouă.

Profundul său umanism nu putea să nu-l aducă pe Grock în tabăra celor mulţi care urăsc războiul. Înfăţişînd viaţa sa, filmul este şi el un apel împotriva războiului. El avertizează de pericolul ce ameninţă omenirea şi aminteşte spectatorului de marea răspundere pe care o poartă pentru fericirea copiilor, pentru liniştea căminelor îndemnîndu-l la vigilenţă, la apărarea păcii.

Realizat cu mijloace artistice superioare, după scenariul lui N. A. Constantini şi B. Christine Falaize, filmul „La revedere domnule Grock" are în plus şi una din calităţile documentarului, rolul principal fiind interpretat de însuşi Grock. Alături de marele clovn mai joacă în film Suzy Prim, Henry Cassidy şi alţii.

Interesanta evocare a vieţii cunoscutului şi apreciatului clovn, amuzantele numere comice executate de Grock cît şi caldele sentimente de umanitate cu care filmul se adresează publicului, se bucură de preţuirea unei cerc larg de spectatori. Prin producţia franceză „La revedere domnule Grock" marele maestru al comicului de arenă cîştigă şi în ţara noastră un mare număr de admiratori ai talentului său.

EUGEN VLADIMIR

Pe urmele scrisorilor nepublicate

Speculanţi de bilete de cinematograf deferiţi justiţiei

Tovarăşul E. Andronic a semnalat ziarului nostru despre specula practicată cu biletele de intrare la cinematografele de premieră. O serie de indivizi — arăta cititorul — îşi procură bilete din vreme şi le revînd apoi cu supraprel celor ce nu mai găsesc bilete la casa cinematografului.

Direcţia Miliţiei Capitalei, a informat redacţia că faptele semnalate sînt juste şi că au fost luate măsuri pentru urmărirea celor care se îndeletnicesc cu specularea biletelor. Un număr de 14 indivizi au şi fost deferiţi justiţiei.

„O familiuţă" care a nimerit prost...

Preşedintele consiliului de conducere al cooperativei din comuna Petreşti, I. Lovas, a încadrat în diferite servicii rudele sale. Astfel, în postul de casier funcţiona cumnata sa Ghizela Vonhaz, iar în cel de magazioner cumnatul său Ioan Bart.

Fiind bine „reprezentat" de familie la cooperativă, preşedintele nu făcea de cît să treacă doar cîteva minute pe la cooperativă. Tot cu ajutorul rudelor el a vîndut mărfuri cu preţuri mai mari decît cele legale.

Uniunea raională a cooperativelor de consum Carei, care a cercetat cazul ne-a comunicat că preşedintele şi magazionerul au fost deferiţi organelor judiciare sub stare de arest, iar casiera a fost eliberată din muncă.

Măsuri împotriva unui ospătar necinstit

Ospătarul Dan Nicolae de la restaurantul „Cerna" din Capitală avea o purtare nepermisă faţă de consumatori. Astfel, el încărca notele de plată cu preţurile unor produse neconsumate şi refuza să elibereze bonuri. Atunci cînd clienţii protestau împotriva acestui procedeu, el avea o atitudine necorespunzătoare. Toate acestea se petreceau sub „atenta" supraveghere a responsabilului unităţii, Ion Săraru.

Trustul Alimentaţiei publice locale al raionului Stalin, a aplicat lui Ion Săraru sancţiunea „mustrare scrisă cu avertisment" şi l-a mutat la altă unitate. În ce-l priveşte pe ospătarul Dan Nicolae, cazul său a fost înaintat consiliului de judecată tovărăşească al întreprinderii.

Condamnarea unora care şi-au însuşit bani publici

În perioada în care au deţinut respectiv funcţiile de preşedinte şi secretar al sfatului popular al comunei Răzoare, raionul Lăpuş, Francisc Cosma şi Ioan Iluc şi-au însuşit sume importante de bani — ne-a scris tov. Chir Nistor. Astfel, ei şi-au făcut un venit personal din veniturile comunei.

În urma sesizării trimise, Francisc Cosma şi Ioan Iluc au fost trimişi în judecată, fiind condamnaţi la 1 an şi respectiv 2 ani închisoare.

Tablouri care să cuprindă traseul liniilor de tramvai

Tov. S. Bălăşoiu a semnalat redacţiei despre lipsa unor tablouri care să cuprindă liniile de tramvai din Bucureşti şi denumirea staţiilor. Din cauza lipsei tablourilor se creează mari greutăţi cu atît mai mult, cu cît nici încasatorii nu pot da informaţiile cerute de călători.

Întreprinderea de Transporturi Bucureşti ne-a răspuns că se studiază în prezent problema editării şi afişării unor tablouri în tramvaie şi în autobuze.

CĂRŢI NOI

IN EDITURA DE STAT PENTRU LITERATURĂ ŞI ARTĂ:

A. I. ODOBESCU: Opere vol. II (Scrieri asupra artei, istoriei, arheologiei şi preistoriei). Ediţie îngrijită, cu glosar, bibliografia scriitorului şi studiu introductiv de Tudor Vianu.
400 pagini — 8,70 lei

NICOLAE JIANU: Izvorul roşu vol I
572 pagini — 10 lei

IN EDITURA „CARTEA RUSĂ":

L. N. TOLSTOI: Opere vol. II (Nuvele şi povestiri)
288 pagini — 13,40 lei

IN EDITURA TINERETULUI:

C. IGNĂTESCU — Brigada mixtă
44 pagini — 0,70 lei

D. MANOLESCU: Construiţi ceasornice
64 pagini — 1 leu

SCRISOARE DESCHISĂ
către unităţile care ne furnizează materia primă

Fabrica de produse chimice Mărăşeşti este una din întreprinderile republicane fruntaşe. Prin eforturile depuse de colectivul fabricii, sarcinile planului cincinal au fost îndeplinite încă din 25 septembrie a.c. Angajamentul de a da 330.000 lei acumulări peste plan, pînă la 30 noiembrie, a fost depăşit cu 25.000 lei, încă de la 13 noiembrie. Printre alte angajamente, luate în cinstea Congresului partidului, este însă şi unul privind continua îmbunătăţire a calităţii produselor. Dar în această privinţă lupta colectivului întîmpină de multă vreme serioase greutăţi din partea întreprinderilor furnizoare.

Pentru a fi ajutat, colectivul s-a adresat redacţiei noastre, trimiţîndu-ne sezisarea pe care o publicăm mai jos spre ştiinţa Ministerului Industriei Uşoare.

Dragi tovarăşi,

În cinstea celui de al II-lea Congres al partidului întocmai ca şi dvs. şi noi ne-am luat angajamentul să îmbunătăţim calitatea produselor fabricii noastre şi să reducem preţul de cost cu cel puţin 2 la sută faţă de trimestrul trecut. Cu toată strădania noastră, sîntem împiedicaţi să ne îndeplinim aceste angajamente din pricina calităţii materiei prime.

De la tăbăcăriile „T. Vladimirescu" Piteşti, „Străduinţa" Iţcani, „Alexandru Petöfi" Tg. Mureş şi „Partizanul" Bacău, de pildă, primim răzături de piei văscuite superficial ori neconservate în lapte de var conform stasului 2975—51, alterate parţial sau complet şi amestecate cu tot felul de impurităţi. Din această cauză sîntem nevoiţi să plătim lunar 25.000—30.000 lei suplimentări pentru curăţarea şi sortarea pieilor. În afara cheltuielilor băneşti, noi avem întîrzieri în producţie şi suprasolicităm utilajul fabricii.

Cealaltă materie primă, oasele animalelor sacrificate, pe care le primim de la unităţile D.C.A. din regiunile Oradea, Suceava, Bîrlad şi de la întreprinderile regionale pentru industrializarea cărnii ne dau foarte mult de furcă. Pentru a se acoperi — probabil — unele lipsuri ale gestionarilor, oasele ni se trimit alterate, cu 30 pînă la 40 la sută pămînt şi întotdeauna cu mari lipsuri la cîntar.

D.C.A. Oradea de exemplu ne-a trimis la transportul cu factura nr. 1475 din 12.XI.1955, 3100 kg. lipsă şi 1275 kg. pămînt şi impurităţi. D.C.A. Bîrlad ne-a trimis cu 4000 kg. mai puţine răzături de piei, iar fabrica Agnita, în ziua de 24.X.1955 — 4150 kg. lipsă. Aceste fapte nu sînt întîmplătoare. Noi ne-am adresat atît Ministerului Industriei Chimice cît şi acestor întreprinderi, dar fără nici un rezultat. Scrisorile şi adresele noastre au rămas fără nici un răspuns. Am trimis delegaţi pe care i-am scos din producţie şi au cheltuit bani cu deplasările, dar tot fără nici un folos.

Această lipsă de răspundere ne face să ne întrebăm: ce fel de oameni lucrează în întreprinderile dvs.? Cleiul pe care îl producem noi pentru industria lemnului şi pentru editurile şi legătoriile de cărţi, vrem să-l facem cît mai bun. Tot la fel şi gelatina pentru produsele farmaceutice şi alimentare, deoarece considerăm că din aceste produse cumpăraţi şi dvs.

Din cauza lipsurilor arătate mai sus, consumul specific la materia primă, în loc să scadă, creşte. Am ajuns la o cifră care nu ne face cinste nici nouă şi nici vouă, 12,24 la sută faţă de consumul specific planificat. Asta duce şi la mărirea preţului de cost. Din cauza acestor „mici" lipsuri la cîntar, noi avem pierderi în fiecare lună.

De ce se petrec asemenea lucruri? Ce interes aveţi să ne faceţi greutăţi în muncă? La aceste întrebări vă cerem să răspundeţi voi. Noi luptăm acum să mecanizăm procesul de producţie, să uşurăm munca oamenilor, şi să ieftinim producţia, dar voi ne obligaţi să angajăm oameni în plus, să irosim pentru cheltuieli cu nimic justificate fondurile economisite cu trudă.

Acestea ne sînt necazurile, pentru care ne adresăm vouă prin ziar.

Considerăm că la întregul efort al celorlalţi muncitori şi tehnicieni de a întîmpina cu cinste şi cu noi succese cel de al II-lea Congres al partidului, trebuie adăugat şi efortul vostru. Noi aşteptăm de la voi fapte care să confirme că aţi înţeles rolul pe care-l aveţi în procesul de producţie.

COLECTIVUL DE MUNCITORI, TEHNICIENI ŞI FUNCŢIONARI AL FABRICII DE PRODUSE CHIMICE „MĂRĂŞEŞTI"

CU AJUTORUL IMPRUMUTULUI PRIMIT DE LA STAT

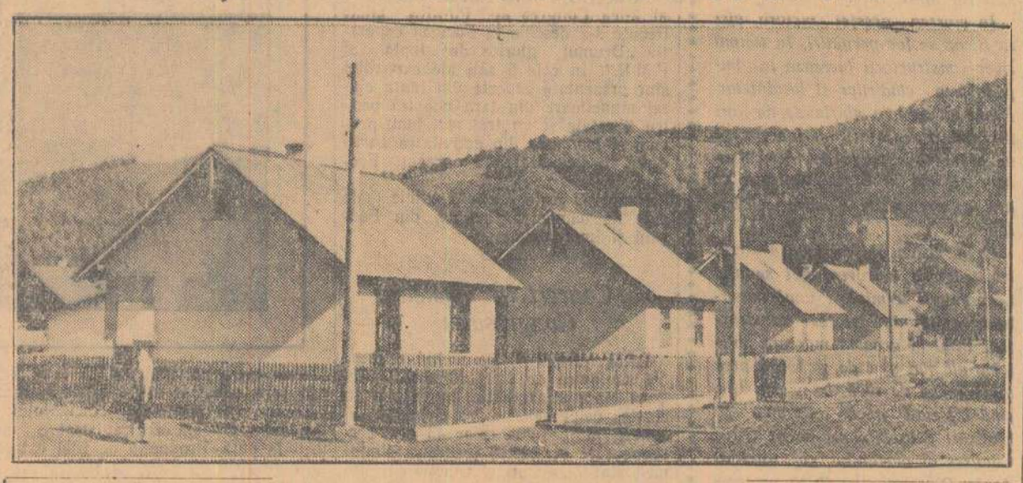

Pentru muncitorii forestieri, cu ani în urmă locuinţa era pădurea însăşi, acoperişul vîrful brazilor, culcuşul un maldăr de cetină. Familiile lor locuiau în cine ştie ce sat în colibe sărmane.

În clişeu: Aşa arată azi casele muncitorilor forestieri din codrii Moldovei. Cu ajutorul împrumutului primit de la stat, muncitorii forestieri din satul Frasin, raionul Gura-Humorului şi-au ridicat case spaţioase şi confortabile.

Din experienţa gospodăriilor colective fruntaşe

La capătul unui an de muncă

Mai sînt puţine zile şi încheiem un nou an de muncă, cel de al 6-lea an de existenţă al gospodăriei noastre colective, cel de al 6-lea an de muncă şi luptă unită pentru întărirea şi dezvoltarea ei. În răgazul unui scurt popas la capătul acestui drum, voi încerca să fac un bilanţ al victoriilor şi succeselor cu care membrii gospodăriei noastre întîmpină cel de al II-lea Congres al partidului. Sînt succese care dovedesc fără putinţă de tăgadă superioritatea muncii noastre unite, dusă pe tarlalele întinse, avînd la bază ştiinţa agrotehnică şi mijloacele mecanizate. Mărturie sînt recoltele mari pe care colectiviştii din gospodăria noastră le-au obţinut pe ogoarele lor. Noi am cules bunăoară anul acesta de pe cele 50 ha. cultivate cu porumb peste 15 vagoane porumb, ceea ce înseamnă o producţie medie de peste 3000 kg. boabe la ha. Producţii mari am obţinut şi la celelalte culturi, depăşind sarcinile de plan la mazăre bunăoară cu 300 kg. la ha., iar la floarea soarelui cu peste 400 kg. la ha.

Ce a stat la baza obţinerii acestor succese? Răspunsul nu poate fi decît unul singur: munca în gospodăria colectivă unde forţa unită şi agrotehnica pot să-şi spună din plin cuvîntul. Noi de pildă, toate culturile prăşitoare le-am însămînţat după metoda în cuiburi aşezate în pătrat. Aceasta ne-a dat posibilitatea în primul rînd să aplicăm la timp toate lucrările de întreţinere, executînd cele 4 praşile cu prăşitorile de-a lungul şi de-a curmezişul tarlalelor. Prin aceasta am izbutit să facem şi o însemnată economie de braţe de muncă, întrebuinţînd doar jumătate din zilele muncă prevăzute în planul de producţie. Pentru obţinerea unui spor de producţie la floarea soarelui, urmînd sfaturile inginerului agronom, pe întreaga suprafaţă de 7,50 ha. am aplicat polenizarea suplimentară artificială. Nu mai vorbesc despre celelalte lucrări, cum ar fi dezmiriştitul, pregătirea terenurilor pentru însămînţările de toamnă şi primăvară, etc. care s-au făcut numai cu mijloace mecanizate şi după toate prevederile agrotehnicii.

Încă de pe acum noi am pregătit condiţiunile pentru obţinerea unei recolte îmbelşugate şi în anul viitor. Semănăturile făcute în toamna aceasta — cele 85 ha. grîu, 20 ha. orz şi 20 ha. secară — au crescut mari şi viguroase. De asemenea, am îngrăşat cu bălegar şi am făcut arături adînci pe toată suprafaţa ce o vom însămînţa în primăvară.

În curînd şi în gospodăria noastră colectivă va avea loc împărţirea produselor. Din socotelile făcute, reiese că pentru fiecare zi muncă, colectiviştii vor primi cam 14 kg. produse, fără a mai pune la socoteală furajele, paiele şi cocenii ce le revin pentru animalele proprietate personală.

Realizări importante am obţinut şi în sectorul zootehnic care cuprinde o fermă cu 24 vaci, 30 scroafe fătătoare, 250 oi, 200 păsări şi 35 stupi. Raportînd realizările pe fiecare produs animal la prevederile planului de producţie, vedem că ele înregistrează depăşiri între 20—50 la sută. Aceasta ne-a dat posibilitatea ca să valorificăm prin unităţile de stat şi pe piaţă însemnate cantităţi de produse animale care au adus gospodăriei venituri de peste 150.000 lei. Numai pe baza contractelor încheiate cu unităţile de stat noi am valorificat anul acesta 14 bovine, 30 porci graşi, 30 oi, 40 miei şi 100 kg. lînă. Dezvoltarea sectorului zootehnic a dus pe de o parte la întărirea gospodăriei noastre colective, la creşterea avutului obştesc, iar pe de altă parte la îmbunătăţirea condiţiilor de viaţă ale colectiviştilor.

Anul trecut, bunăoară, în urma valorificării de animale pe baza contractelor încheiate cu statul, am reuşit să ne procurăm un autocamion. Anul acesta din veniturile realizate ce se ridică la peste 250.000 lei am construit un grajd pentru 50 cai, am terminat construcţia unei maternităţi pentru 40 scroafe şi a unui siloz din beton pentru nutreţ, cu o capacitate de 20 vagoane. De asemenea, ne-am mărit parcul de maşini şi unelte agricole, cumpărînd o nouă secerătoare, o cositoare, o greblă mecanică, 5 semănători de porumb şi o vînturătoare. În acelaşi timp, o mare parte din veniturile băneşti a fost împărţită pînă acum sub formă de avansuri colectiviştilor, revenindu-le pînă acum cîte 5 lei de fiecare zi muncă.

Voi da cîteva exemple din care să se vadă cu ce s-au ales familiile colectiviştilor la sfîrşitul unui an de muncă. Colectivistului Ion Rogoveanu bunăoară, pentru cele 640 zile muncă făcute împreună cu cei trei membri din familie i-au revenit cam 9000 kg. produse, din care numai 3840 kg. porumb. De asemenea, el a mai primit pînă acum sub formă de avansuri în bani suma de 3200 lei. Venituri asemănătoare în produse şi bani i-au revenit şi colectivistului Const. Stănişoara pentru cele 636 zile muncă făcute împreună cu nevasta, precum şi colectiviştilor Ion Ciupagea, Dumitru Drînd şi alţii.

Creşterea avutului obştesc le-a dat colectiviştilor posibilitatea să-şi sporească veniturile personale, să-şi îmbunătăţească condiţiile de viaţă ale familiilor. Numai anul acesta 4 noi familii de colectivişti, cele ale lui Ion Rogoveanu, Nicu Hogea, Petru Biloi şi Ilarie Drînd şi-au construit case noi. Alţi zece colectivişti şi-au cumpărat aparate de radio. Succesele de seamă obţinute de membrii gospodăriei noastre colective sînt privite cu bucurie şi încredere de către toţi mai mulţi ţărani muncitori care intră cu drag în rîndurile noastre. Numai anul acesta, numărul membrilor gospodăriei noastre colective a sporit la 74, prin înscrierea unui număr de 15 noi familii de ţărani muncitori. Sîntem siguri că, cu sprijinul partidului, succesele noastre vor spori şi mai mult, crescînd în aceeaşi măsură şi numărul celor care vor intra alături de noi, păşind împreună pe calea unei vieţi îmbelşugate şi fericite.

ION SMEU

Preşedintele gospodăriei agricole colective „Filimon Sîrbu" din comuna Flămînda, raionul Vînju Mare

Luna cărții

Dezvoltarea editării lucrărilor științifice

Un loc de cinste printre edițiile din Republica Populară Română îl are Editura Academiei R.P.R. Prin grija ei, literatura științifică ajunge în mîinile unui cerc din ce în ce mai larg de cititori. În Editura Academiei R.P.R. se publică un mare număr de periodice științifice, cum sînt Analele Academiei R.P.R., comunicările științifice ale diferitelor secțiuni ale Academiei, buletine științifice ale secțiunilor Academiei R.P.R. Printre periodicele apărute prin grija editurii au o mare însemnătate, „Analele romîno-sovietice" cu seriile tehnică, agricultură, științele naturii, medicină.

Numeroase lucrări apărute în publicațiile științifice amintite sînt traduse de Editura Academiei R.P.R. în limbile franceză, germană și engleză și publicate periodic în volume. Separat apar aceste lucrări în limba rusă. Aceste volume cuprind cele mai variate probleme de tehnică, medicină, chimie, etc. contribuind la cunoașterea peste hotarele patriei a rezultatelor cercetărilor oamenilor de știință din țara noastră și la schimbul de publicații științifice cu străinătatea.

În afară de aceste publicații periodice, Editura Academiei R.P.R. publică monografii, tratate, lucrări de matematică, fizică, chimie, mecanică, electricitate, metalurgie, științele agricole, probleme de biologie vegetală, zoologie etc. Apar tot mai numeroase lucrări de istorie, filosofie, psihologie, economie politică, istoria artelor, istoria literaturii, folclor, etc.

În planul anului 1955 al editurii figurează 300 titluri de publicații și lucrări periodice. Dintre cele mai importante lucrări apărute în ultima vreme se remarcă: „Dicționarul limbii romîne literare contemporane" vol. I., „Relațiile culturale romîno-ruse din trecut" de acad. P. Constantinescu-Iași, „Biologia vîrstelor", „Cercetări clinice și experimentale" de acad. dr. C. I. Parhon, „Flora R.P.R." vol. III, lucrarea istorică apărută în vederea Congresului istoricilor de la Roma și altele.

Cu ocazia Lunii cărții, văd lumina tiparului lucrările: „Introducere în electrodinamică" vol. I și II al prof. V. Novacu, membru corespondent al Academiei R.P.R., „Din istoricul legăturilor revoluționare romîno-ruse 1849—1881", de Gh. Haupt, „Cancer și virusuri" a academicianului Ștefan Nicolau și altele.

Producția editorială a Editurii Academiei R.P.R. a crescut astăzi cu aproximativ 30 de ori față de 1948.

Manifestări în cadrul săptămînii cărții tehnico-științifice

Cu prilejul săptămînii cărții tehnico-științifice, — prima săptămînă din „Luna cărții", — în Capitală și în țară se desfășoară o seamă de manifestări consacrate acestui eveniment.

În ziua de 8 decembrie vor avea loc două consfătuiri. Una la Institutul de Mine unde cadrele didactice și studenții vor discuta despre „Manualul inginerului", iar alta la Institutul de Istorie al Academiei R.P.R. în jurul lucrării „Din istoricul legăturilor revoluționare romîno-ruse 1849—1881" de Gh. Haupt.

Casa oamenilor de știință va găzdui în ziua de 9 decembrie consfătuirea în jurul celor două volume „Introducere în electrodinamică" de V. Novacu. Alte consfătuiri vor avea loc la Facultatea de Medicină Veterinară, la Institutul de Științe Economice și Planificare „V. I. Lenin", etc.

În țară, săptămîna cărții tehnico-științifice va prilejui de asemenea organizarea unor interesante manifestări. De pildă, la Uzinele Metalurgice din Tîrgoviște se va discuta lucrarea „Creșterea productivității muncii", iar la Ploești se va discuta despre volumul „Acțiunea hidraulică a mașinilor-unelte". Consfătuirea de la Bicaz va prilejui discutarea lucrării „Cărbunele alb" de S. Alper. Consfătuiri asemănătoare, în cadrul cărora se vor discuta lucrări importante din domeniul științei și tehnicii se vor organiza la Sibiu, Bacău, etc.

Sosirea unor artiști sovietici

Miercuri după amiază a sosit în Capitală un grup de soliști ai Teatrului Mare Academic de Stat al U.R.S.S. din care fac parte: basul Alexei Filipovici Krivcenia, artist al poporului din R.S.F.S.R., laureat al Premiului Stalin, și balerinii Juri Timofeevici Jdanov, artist emerit al R.S.F.S.R. și Nina Nikolaevna Ciorohova.

Pe aeroportul Băneasa oaspeții au fost întîmpinați de reprezentanți ai Ministerului Culturii și ai Teatrului de Operă și Balet al R.P.R.

Artiștii sovietici își vor da concursul la o serie de spectacole de operă și balet la Teatrul de Operă și Balet al R.P.R. și operele de stat din Cluj și Timișoara. (Agerpres)

Artiști polonezi de circ dau spectacole în țara noastră

Între țara noastră și țările de democrație populară există organizate schimburi artistice, prevăzute în acordurile culturale. În cadrul acestor schimburi artistice, ne-au vizitat țara în acest an artiști maghiari și cehoslovaci de circ. Recent au sosit în țara noastră și artiști polonezi de circ.

Grupul artiștilor polonezi de la Circul nr. 1 din Varșovia condus de Edward Mank a prezentat marți seara primul spectacol din cadrul turneului, la Circul de stat din Orașul Stalin. Cu un deosebit interes au fost urmărite atît acrobațiile prezentate de 4 Barlay, 3 Madejas, 2 Milis, 2 Zembozyckich, cît și entreurile comice prezentate de Din-Don, Makar, H. Ostrowski, Zelezny, P. Basta și J. Zembrzycki. Originalul meci de fotbal între cîini, prezentat de 2 Muszynskich, dresura excepțională de urși prezentată de Wawrzyniak, dresura de cai prezentată de Basta Piotr, au fost de asemenea urmărite cu multă însuflețire.

Primul spectacol dat de artiștii polonezi de circ, în țara noastră s-a bucurat de un mare și binemeritat succes.

EXPOZIȚIE CU LUCRĂRI ALE STUDENȚILOR DIN INSTITUTELE DE ARTE PLASTICE

De curînd în sala „Nicolae Cristea" din Capitală s-a deschis expoziția cu lucrări extrașcolare ale studenților de la Institutele de arte plastice, „Nicolae Grigorescu" din București și „Ion Andreescu" din Cluj.

Expoziția prezintă 250 de lucrări de pictură, sculptură și grafică, selecționate din lucrările create de studenți în timpul activității extrașcolare din timpul vacanței și a practicei de vară. De asemenea numeroase din lucrările expuse sînt rodul activității studenților în cadrul cenaclelor de creație din cele două institute de arte plastice.

În clișeu: Un colț al expoziției. Foto: AGERPRES

SPORT

Campionatul republican de șah

Partidele din runda a XVII-a au fost deosebit de disputate. Într-o apărare siciliană, Breazu a trecut din deschidere la atac. La mutarea a 15-a, Ciocîltea a trebuit să dea o calitate pentru a se apăra de amenințările lui Breazu, iar mai tîrziu față de amenințarea de mat sau pierderea damei a trebuit să se recunoască învins. Un important punct a cîștigat Bălănel la G. Alexandrescu. Cu negrele Bălănel a atacat poziția regelui advers și a cîștigat un pion. Făcînd apoi schimburi generale, a intrat într-un final ușor de cîștigat, ceea ce l-a făcut pe Alexandrescu să cedeze partida la mutarea 37.

O partidă foarte interesantă și importantă pentru primele locuri s-a jucat între tinerii Günsberger și Szabo. Primul a atacat de la început și făcînd diferite sacrificii și-a creat o poziție clară de cîștig. În fața amenințării de mat, Szabo s-a recunoscut învins la mutarea 27-a.

Într-o partidă de atac, Seimeanu cu negrele a presat poziția lui Rusenescu, care a consumat mult timp de gîndire pentru a găsi continuările cele mai bune și a intrat astfel în criză de timp. Din această cauză, Rusenescu a făcut cîteva mutări inexacte și a pierdut.

Tot o partidă importantă pentru primele locuri s-a disputat între Reicher și Ghițescu. Amîndoi au jucat cu multă precauțiune și au căutat să mențină poziția egală, ceea ce au reușit; așa că la mutarea 40 au convenit asupra remizei. O partidă liniștită a fost cea dintre Costea și Crețulescu. Într-o poziție aproximativ egală ea s-a terminat cu remiză la mutarea 25-a.

Celelalte partide s-au întrerupt. Voiculescu are avantaj la Rădulescu datorită unui pion liber în plus. Partida dintre R. Alexandrescu și Samarian s-a întrerupt într-o poziție cu șanse egale. Partida dintre Drimer și Halic s-a întrerupt într-o poziție în care Drimer are un turn pentru un nebun și doi pioni.

După 17 runde în clasament conduce Halic cu 10 puncte și o partidă întreruptă, urmat de Bălănel, Günsberger și Ghițescu cu cîte 10 puncte fiecare.

Astăzi se dispută penultima rundă între orele 9 și 14.

P. SEIMEANU
maestru de șah

Succese romînești la Stockholm

STOCKHOLM — Campionatele internaționale de tenis de masă ale Scandinaviei se desfășoară la Stockholm în mijlocul unui interes general. Reprezentanții țării noastre, în frunte cu maestrele emerite ale sportului Angelica Rozeanu și Ella Zeller au repurtat în ultimele două zile ale campionatelor frumoase succese.

În cadrul sferturilor de finală ale probei de dublu bărbați, jucătorii romîni M. Gantner și T. Harastoszi au înregistrat o mare surpriză învingînd pe deținătorii titlului mondial, cehoslovacii Andreadis și Stipek cu 3-1 (13-21, 21-15, 21-15, 21-19). În semifinală ei au întîlnit puternicul cuplu Leach (Anglia), Flisberg (Suedia) de care au fost întrecuți după o luptă extrem de disputată cu 3-2 (19-21, 21-15, 12-21, 21-13, 21-15).

Campioana mondială Angelica Rozeanu a eliminat în sferturile de finală ale probei de simplu femei pe Schlof (R. F. Germană) cu 3-0 și apoi în semifinale pe Eva Koczian (R. P. Ungară) cu 3-1 (21-16, 21-8, 16,21, 21-17). Cea de a doua finalistă este jucătoarea engleză Haydon, care a dispus de Linda Wertl (Austria) cu 3-1 (21-15, 21-14, 19-21, 21-8).

La proba de dublu femei, Rozeanu și Zeller au întrecut în semifinală pe Haydon (Anglia), Tegner (Suedia) cu 3-1 (19-21, 21-4, 21-16 21-10), calificîndu-se pentru finala acestei probe. Adversarele lor sînt jucătoarele franceze Alber și Watel.

* * *

NOTE ȘI COMENTARII

Mai lipsește ceva...

Și în raionul Tudor Vladimirescu din Capitală ca și în restul țării, continuă să se dezvolte rețeaua de unități sanitare care acordă asistență medicală copiilor. În diferite cartiere, au luat ființă policlinici și puncte de consultații pentru copii, astfel încît mamele nu trebuie să se deplaseze prea departe de casă cu micuții lor. Pentru sugari ai căror mame nu-i pot alăpta, sau pentru cei bolnavi, se distribuie lapte sau se prescrie alimentație specială care se ridică zilnic în mod gratuit de la aceste unități.

La policlinica pentru copii din strada Dristorului, lucrurile se prezintă din păcate altfel. Laptele sau hrana prescrisă pentru copiii care domiciliază în raza policlinicii se ridică de la punctul de consultații din strada Bradului nr. 15, stradă situată la 2 km. distanță de policlinică.

Există totuși posibilități pentru ca laptele să fie preparat și distribuit chiar la policlinica din strada Dristorului. În acest scop a fost repartizată o cameră destinată a deveni bucătărie dietetică, s-a prevăzut personalul necesar în schemă. Mai lipsește un singur lucru: mai multă preocupare din partea secției sanitare a raionului Tudor Vladimirescu pentru amenajarea imediată a bucătăriei dietetice și pentru transportarea laptelui la policlinică, care se poate face cu aceleași mijloace de transport cu care laptele este dus în strada Bradului.

Iată o problemă care trebuie rezolvată fără întîrziere cu sprijinul comitetului executiv raional Tudor Vladimirescu.

Fără picioare

La magazinele din Orașul Stalin a sosit de la întreprinderea „Menajul" din Cluj un mare transport de sobe de gătit. În momentul ridicării mărfii, vînzătorul are grijă să te facă atent că picioarele sobei se află undeva în interiorul acesteia.

Partea cea mai neplăcută urmează în momentul cînd începe montarea picioarelor. Presupunem că cumpărătorul dispune de o trusă specială de scule pentru a executa această operație, sau în sfîrșit a reușit să-i convingă pe cei de la cooperativa „Avîntul" să se deplaseze la fața locului pentru „lucrarea" respectivă. Cu toate acestea, problema este greu de rezolvat întrucît găurile picioarelor (pentru strîngerea șuruburilor) nu se suprapun cu cele făcute în corpul sobei. Aceasta fiind situația, specialistul căruia te-ai adresat te roagă să transporți soba la atelier pentru executarea altor găuri, deoarece la fața locului nu are uneltele necesare. Iar dacă ai norocul ca cei de la atelierul respectiv să aibă lucrări mai urgente de executat, trebuie să aștepți... cîteva zile.

Conducerea întreprinderii „Menajul" trebuie să ia măsuri pentru remedierea acestei situații.

Ceva despre care nu se discută

În strada Sf. Dumitru nr. 1 funcționează de acum cîteva luni camera deputatului de pe lîngă sfatul popular al orașului Craiova. O încăpere spațioasă, curată, frumos amenajată. Aceasta, bineînțeles în interior. E destul însă să dai puțin la o parte perdeaua de la una din ferestre, pentru ca în fața ochilor să-ți apară o priveliște ce cu greu și-o poate imagina cineva. Careul format de imobilul ocupat de hotelul „București" și restaurantul „Tineretului", spre care are acces și camera deputatului, e transformat într-o veritabilă platformă de gunoi. Nu este chiar ce se poate oferi mai plăcut călătorilor veniți să-și găsească odihna de o noapte la hotel, consumatorilor veniți să se ospăteze la restaurant, ca să nu mai vorbim de toți cei care locuiesc în împrejurimi.

Și cînd te gîndești că zilnic pe la camera deputatului se perindă deputați, membri ai comitetului executiv, conducători ai întreprinderilor și instituțiilor din oraș care discută ore în șir, propuneri cu privire la curățenia orașului, a localurilor publice și de consum. Despre tot se discută la camera deputatului, numai despre situația inadmisibilă de aici nu suflă nimeni nici un cuvînt. Și, pare-se, nici Sanepidul.

Scump la tărîțe...

În acest an, la Întreprinderea de Construcții Metalice din Pitești a început construcția unei secții de prefabricate din beton armat. Paralel cu construcția halelor și instalațiilor, a început să se desfășoare și procesul de fabricație care consumă cantități însemnate de ciment.

I.C.M. primește acest ciment de la mai multe fabrici din țară ca: fabrica de la Fieni, Medgidia etc. În prezent, în curtea întreprinderii, drumurile au un aspect de șosele betonate, sau mai bine zis se observă o mare risipă de ciment. Cauza acestor pierderi se datorește felului cum înțeleg întreprinderile furnizoare să expedieze cimentul.

Astfel, în timp ce fabrica din Fieni și altele expediază cimentul în saci, fabrica de la Medgidia îl expediază în vrac. Vagoanele, care nu sînt nici vagoane metalice, ci doar vagoane de lemn a căror etanșeitate lasă uneori de dorit, se descarcă manual. Pe lîngă faptul că această operație creează condiții grele de lucru — lucrătorii lopătînd cu măști pe față — ea duce în mod inerent la însemnate pierderi. De la vagon cimentul este descărcat cu niște containere (cupe metalice) transportate în secție și iarăși manipulate.

Iată o serie de operații care provoacă pierderi însemnate și care ar putea fi înlăturate, dacă fabrica din Medgidia ar expedia cimentul în saci și nu în vrac.

Dacă se calculează costul sacilor și pierderile, se poate constata destul de ușor că conducerea fabricii se scumpește la tărîțe.

Ministerul Industriei Materialelor de Construcții ar trebui să soluționeze cît mai grabnic această problemă.

Al 14-lea apel...

Locatarii blocului din Calea Moșilor nr. 350 au adresat I.G.L.L. raionul 23 August, 12 cereri. A 13-a oară au scris ziarului. Scrisoarea adresată redacției noastre cuprinde în rezumat eforturile depuse pentru ca blocul în care locuiesc să nu se ruineze. Să depănăm firul necazurilor lor.

Prin acoperiș ploaia pătrunde de multă vreme în apartamentele de la ultimul etaj. Din această cauză s-a defectat și instalația electrică. Deocamdată, numai într-o parte a blocului. De mai multă vreme nici ascensorul nu mai răspunde la comenzi. Pe de altă parte, în camerele de la subsol s-au produs infiltrații de apă.

Nu trebuie să se creadă că pentru tovarășii din conducerea IGLL aceste probleme n-au constituit o preocupare. Dimpotrivă. Le-au dat mult de gîndit. Apa pătrunsă prin acoperiș poate da naștere unui scurt circuit, chiar unui incendiu: ei au trimis prompt două stingătoare de incendiu. În același timp la blocul din Calea Moșilor nr. 350 au fost trimiși doi tîmplari pentru a repara cercevelele: după o muncă asiduă de două luni, ei au reușit să spargă tot atîtea geamuri, cîte cercevele au reparat.

În ce privește reparația generală ce trebuia efectuată, aceasta depășește posibilitățile întreprinderii. Este prea mare. De aceea a fost înaintată spre executare unui trust de construcții. Aici însă alt necaz. Pentru trust, lucrarea e prea mică.

Este lesne de înțeles că locatarii nu mai știu cine poate vindeca rănile blocului lor. Ne facem ecoul lor, adresînd cel de al 14-lea apel sfatului popular al Capitalei — în speranța că va fi ultimul.

În Editura de Stat pentru Literatură Politică a apărut:

MAO TZE-DUN — Problemele cooperativizării agriculturii

★

Rezoluția plenarei a 6-a (lărgite) a Comitetului Central al Partidului Comunist Chinez în problema cooperativizării agriculturii.

72 pag. 1,15 lei

Tabere de iarnă pentru elevi

Elevii cei mai merituoși la învățătură ai școlilor elementare și medii își vor petrece vacanța de iarnă în cele mai pitorești stațiuni balneo-climaterice din țară.

În acest scop s-au luat măsurile necesare în vederea organizării unor tabere de iarnă pentru pionieri la Sinaia, Predeal, Tușnad, Sovata și Călimănești, iar pentru elevii școlilor medii la Homorod și Govora.

În aceste tabere, elevii vor avea asigurate toate condițiile pentru a-și putea petrece vacanța în mod plăcut și instructiv. Astfel, în timpul șederii în tabere elevii vor avea posibilitatea să practice schi, patinaj și săniuș. De asemenea se vor organiza pentru ei excursii în împrejurimi, spectacole, etc.

La închiderea taberelor se vor organiza carnavaluri cu ocazia cărora elevii vor primi diferite cadouri.

Grija pentru studenți

GALAȚI (de la corespondentul nostru). — Anul trecut în orașul Galați a început construirea a două cămine destinate studenților de la cele două institute de învățămînt superior din oraș. De curînd a fost terminată construcția primului cămin.

Căminul este o construcție modernă cu 3 etaje, avînd 97 de camere. La fiecare etaj sînt cîte 2 săli destinate studiului, două camere de baie și alte dependințe.

Primul lot de studente de la Institutul Tehnologic și Institutul Agronomic au primit camere în noul cămin. Muncitorii de la Întreprinderea 202 construcții Galați, care au executat această lucrare, și-au luat angajamentul ca pînă la Congresul partidului să termine și cel de al 2-lea cămin în care vor fi găzduiți încă 360 de studenți.

O nouă bază turistică

Frumusețea munților Rodnei, pîrtiile sale de schi, atrag an de an tot mai mulți turiști din întreaga țară. Răspunzînd interesului manifestat de turiști față de munții Rodnei, Direcția de Turism și Excursii a C.C.S. a amenajat la Borșa o bază turistică care va fi inaugurată în cinstea Congresului partidului.

Turiștii vor găsi aici două cabane, cu o capacitate de cca. 300 de locuri, care le va asigura condiții de cazare dintre cele mai bune. Cabanele dispun de dormitoare confortabile, luminate electric și cu încălzire centrală. Totodată, la baza turistică de la Borșa se găsește un club înzestrat cu o bogată bibliotecă, un aparat de proiecții cinematografice, aparate de radio și altele.

Pentru a fi asigurată în permanență hrana turiștilor, stațiunea climatorică Borșa dispune de o cantină-restaurant și o fabrică de pîine proprie.

Tratamente balneologice în dispensar

CIMPINA (de la corespondentul nostru). — Conducerea uzinei „Poiana-Cîmpina" acordă o atenție deosebită pentru sănătatea salariaților uzinei.

Acum trei ani, conducerea uzinei a construit un dispensar model al întreprinderii. În acest an dispensarul a fost mărit, adăugîndu-i-se, printre altele, și o secție de fizioterapie și balneologie. Această secție este înzestrată cu instalații de băi cu sare de Bazna, băi de acid carbonic, de nămol și băi de lumină, precum și cu o instalație de dușuri scoțiene pentru hidroterapie. Tot aici se fac aplicații de nămol electric și aplicații de parafină.

Folosind staționarul, elegant și confortabil al dispensarului, muncitorii rafinăriei au condiții deosebit de bune pentru a urma tratamente balneologice și în timpul iernii.

Premiere la Teatrul de Stat din Sibiu

SIBIU (de la corespondentul nostru). — Teatrul de Stat din Sibiu pregătește două premiere: piesa romînească „Împărăția lui Machidon" de Tiberiu Vornic și Ioana Postelnicu și piesa sovietică „Întîlnire cu tinerețea" de Arbuzov. Ambele vor fi prezentate publicului în luna decembrie.

De asemenea, la acest teatru au fost reluate piesele originale: „Avansarea șefului", „Mielul turbat" și „Cetatea sfărîmată".

Informații

Violonistul iugoslav Petar Tochkov, distins cu marele premiu al guvernului iugoslav pentru artă și știință a dat miercuri seara în sala mare a Casei Universitarilor din Cluj un recital extraordinar. Recitalul artistului iugoslav s-a bucurat de succes.

★

Miercuri seara a continuat sesiunea de comunicări organizată de secția de științe economice, filozofice și juridice a Academiei R.P.R., consacrată împlinirii a 200 de ani de la moartea marelui gînditor francez Charles Louis Montesquieu.

★

Zilele acestea a apărut primul număr din revista „Pentru Apărarea Patriei" — organ al Asociației Voluntare pentru Sprijinirea Apărării Patriei" (A.V.S.A.P.).

(Agerpres)

Rezultatele rodnice ale tratativelor sovieto-birmane

Timp de o săptămînă conducătorii statului sovietic au făcut o vizită de prietenie în Uniunea Birmană. Desfășurată sub semnul prieteniei cordiale care leagă popoarele Uniunii Sovietice de cele ale Birmaniei, această vizită a contribuit în mod esențial la întărirea înțelegerii reciproce între popoare.

Relațiile dintre Uniunea Sovietică și Uniunea Birmană se desfășoară pe o bază de sinceritate și prietenie, ceea ce corespunde în întregime intereselor vitale ale celor două popoare. Aceste relații s-au întemeiat și se vor întemeia și pe viitor pe principiile respectării reciproce a integrității teritoriale și a suveranității, neagresiunii, neamestecului reciproc în treburile interne, a egalității și avantajului reciproc, coexistenței pașnice și colaborării reciproce. Existența și trăinicia acestor principii au fost reafirmate din nou cu prilejul tratativelor care au avut loc între N. A. Bulganin, N. S. Hrușciov și primul ministru al Birmaniei, U Nu. În declarația comună care a fost dată publicității se subliniază că „Aceste convorbiri, care s-au desfășurat în spiritul unei mari prietenii și al unei înțelegeri reciproce depline, au oferit posibilitatea pentru un larg schimb de păreri, atît în problemele care prezintă interes și avantaj, pentru ambele țări cît și în problemele de importanță internațională ce nu suferă amînare".

În cursul acestor convorbiri ambele părți și-au exprimat convingerea că principiile coexistenței deschid mari posibilități pentru colaborarea multilaterală dintre cele două țări.

O mare atenție a fost acordată în cadrul convorbirilor dintre oamenii de stat sovietici și birmani celor mai arzătoare probleme internaționale aflate la ordinea zilei. După cum a arătat N. S. Hrușciov în cuvîntarea sa rostită la mitingul de la Rangoon: „În cursul acestor tratative a fost stabilită unitatea de vederi într-o serie de probleme extrem de importante ale relațiilor internaționale, actuale, inclusiv în problemele menținerii și întăririi păcii în întreaga lume". Comunicatul comun arată că s-a ajuns la un acord deplin, că slăbirea încordării internaționale care a fost obținută trebuie să fie consolidată și că este necesar să se întreprindă noi eforturi pentru a se găsi o rezolvare în interesul păcii, a problemelor litigioase. O mare atenție a fost acordată problemei dezarmărilor, cele două părți arătînd că este necesară interzicerea armelor nucleare. „Pentru a înlătura teama — se spune în declarație — și a evita perspectiva distrugerii de bunuri materiale și nimicirii a nenumărate vieți omenești, ei (oamenii de stat ai Uniunii Sovietice și ai Uniunii Birmane — n.n.) consideră că producția, experimentarea și folosirea armelor nucleare și termonucleare trebuie să fie interzise necondiționat, că trebuie efectuată o reducere substanțială a armamentelor clasice și că trebuie să fie stabilit un control internațional eficace asupra aplicării acestor măsuri. Ei consideră imperios necesar să se întreprindă eforturi hotărîte pentru realizarea acestui scop".

În cadrul convorbirilor au fost abordate și alte probleme importante asupra cărora s-a ajuns la un acord. Printre acestea pot fi citate: necesitatea reglementării politice în Vietnam, unificarea Coreei, restituirea către R. P. Chineză a insulei Taivan etc. Uniunea Sovietică și Birmania au fost de asemenea de acord că Republica Populară Chineză trebuie să-și ocupe locul său legitim în O.N.U. și că trebuie admise în această organizație toate țările care corespund prevederilor Cartei.

Vizita conducătorilor sovietici în Birmania, ca și în India, de altfel, a fost privită cu un uriaș interes de către opinia publică. Primirea călduroasă făcută oamenilor de stat sovietici reflectă din plin prietenia sinceră și trainică ce există între popoarele Uniunii Sovietice și Birmaniei. „Noi apreciem vizita lui Bulganin și Hrușciov — scria ziarul „Burma Star" — ca un nou pas spre pace și înțelegere între popoare. Sîntem convinși că flacăra prieteniei aprinsă acum de popoarele Uniunii Sovietice și Birmaniei nu se va stinge niciodată".

Vizita conducătorilor statului sovietic în Birmania și convorbirile pe care le-au avut cu conducătorii țării gazdă au o uriașă importanță pentru cauza întăririi prieteniei și legăturilor dintre popoare, pentru cauza păcii. Această vizită a confirmat încă odată faptul că principiul coexistenței pașnice al țărilor cu sisteme sociale diferite se întărește mai mult în inimile milioanelor de oameni. Popoarele din întreaga lume salută de aceea cu satisfacție rodnicile rezultate ale întrevederilor care au avut loc între conducătorii Uniunii Sovietice și Birmaniei.

EUGEN PHOEBUS

Scurte știri externe

PLANUL ECONOMIEI NAȚIONALE AL R. D. GERMANE PE ANUL 1956

BERLIN — A.D.N.: După cum comunică Departamentul de presă de pe lîngă primul ministru al R. D. Germane, în ziua de 5 decembrie a avut loc la Berlin sub președinția lui Walter Ulbricht, prim vicepreședinte al Consiliului de Miniștri al R. D. Germane, o ședință a Consiliului de Miniștri al R. D. Germane, în care s-a aprobat planul economiei naționale al republicii pe anul 1956.

Planul economiei naționale pe 1956 prevede creșterea cu 10,2% în comparație cu 1955, a volumului producției întreprinderilor socialiste. Volumul producției globale pe 1956 urmează să crească cu 8,6% în comparație cu anul curent.

Investițiile de stat vor fi mărite în anul 1956 cu 39,7% față de anul 1955.

În 1956 se vor acorda credite de 414 milioane de mărci pentru constituirea și înzestrarea cooperativelor agricole de producție și pentru procurarea de vite. Vor fi acordate credite și țăranilor individuali.

Construcțiile de locuințe ale statului, ale cooperativelor și particulare vor crește în 1956 cu 35,8% în comparație cu anul curent.

COMEMORAREA LUI DOSTOEVSKI ÎN UNIUNEA SOVIETICA

MOSCOVA — TASS: La 5 decembrie la Uniunea scriitorilor sovietici a avut loc o ședință a comisiei pentru organizarea comemorării a 75 de ani de la moartea lui F. M. Dostoevski.

Participanții la ședință au informat despre manifestările care au loc în legătură cu comemorarea lui Dostoevski.

Editura de stat pentru literatura beletristică a și scos de sub tipar „Idiotul", „Crimă și pedeapsă", „Umiliții și obidiții", „Adolescentul", „Satul Stepancikovo și locuitorii lui". În februarie 1956 va fi scos de sub tipar primul din cele zece volume ale culegerii de opere ale scriitorului.

Institutul de literatură universală „A. M Gorki" al Academiei de Științe al U.R.S.S. va ține o sesiune științifică consacrată principalelor probleme ale creației scriitorului.

Se proiectează realizarea unui film istorico-biografic consacrat lui Dostoevski. În 1956 va fi realizat un film artistic după romanul „Idiotul".

De asemenea se extinde considerabil expoziția de la locuința-muzeu „F M. Dostoevski" din Moscova.

EDEN: ANGLIA VA CONTINUA SĂ PRODUCĂ BOMBE CU HIDROGEN

LONDRA — TASS: În ziua de 6 decembrie, laburistul Mason l-a interpelat în Camera Comunelor pe primul ministru Eden dacă nu va propune în decursul întrevederilor sale cu președintele Eisenhower și cu președintele Consiliului de Miniștri Bulganin să se discute problema încetării experimentării bombelor atomice și cu hidrogen.

După cum comunică agenția Press Association, Eden a răspuns: „Hotărîrea noastră de a produce bomba cu hidrogen a fost dată publicității în declarația cu privire la apărare, din 17 februarie, care a fost ratificată de Camera Comunelor în ziua de 2 martie. Guvernul englez nu intenționează să renunțe la această hotărîre".

CHELTUIELILE MILITARE ALE S.U.A.

NEW YORK — Associated Press: Guvernul american a hotărît să mențină cheltuielile militare pe anul financiar 1956—1957 aproximativ la nivelul actual, adică la 34,5 miliarde de dolari anual.

CHURCHILL OFERĂ GUVERNULUI MAJESTĂȚII SALE UN SUBIECT DE GÎNDIRE...

LONDRA TASS: Luînd cuvîntul la 5 decembrie în cadrul unei adunări a tinerilor membri ai partidului conservator din Woodford, fostul prim ministru Churchill, s-a ocupat printre altele de problema învățămîntului tehnic.

„Aceasta, a spus el, este o chestiune extrem de importantă în care Anglia a permis să i se ia înainte. Rusia ne-a și luat-o înainte într-o măsură care dă naștere unei mari îngrijorări. În cursul ultimilor zece ani, învățămîntul tehnic sovietic în domeniul construcției de mașini s-a dezvoltat atît din punct de vedere cantitativ, cît și din punct de vedere calitativ, într-o asemenea proporție încît depășește cu mult cele realizate de noi. Această problemă trebuie să atragă imediat atenția guvernului majestății sale".

ȘEDINȚĂ A GUVERNULUI BRITANIC CONSACRATĂ SITUAȚIEI DIN CIPRU

LONDRA — Agerpres: După cum anunță agenția Reuter, la 6 decembrie a avut loc la Londra o ședință a cabinetului britanic în cadrul căreia s-a discutat situația creată în Cipru în urma creșterii mișcării pentru autodeterminare a populației cipriote.

PREGĂTIRI ÎN R. P. CHINEZA PENTRU OBSERVAREA ECLIPSEI TOTALE DE SOARE

PEKIN.— CHINA NOUĂ: Potrivit comunicării observatorului astronomic de la Țzucinșan (Muntele de Purpură) de pe lîngă filiala din Nankin, a Academiei de Științe a R. P. Chineze, eclipsa de soare care va avea loc la 14 decembrie, va putea fi văzută pe aproape întregul teritoriu al R. P. Chineze.

Astfel eclipsa va fi totală pe insula Hainan, situată în apropierea litoralului provinciei Guandun, și parțială pe restul teritoriului chinez, cu excepția provinciei Heilunțzian din China de nord-est.

Linia eclipsei trece prin Sudan, Abisinia, Somalia, Birmania, Tailanda, Cambodgia, Laos, R. D. Vietnam, insula Hainan și insula Taivan.

UN NOU NUMĂR AL REVISTEI „PRESA SOVIETICĂ"

MOSCOVA — Agerpres: A apărut nr. 2 al revistei lunare „Presa Sovietică". „Presa Sovietică" publică reviste ale presei și articole care oglindesc activitatea diferitelor ziare și reviste, redacții și edituri. Articolul „Marile etape ale unui drum glorios" este consacrat activității multilaterale a lui V. I. Lenin pentru crearea presei bolșevice. Revista publică fragmente din convorbirea lui M. I. Kalinin cu corespondenții ziarului „Izvestia" și ai comitetului unional de radio din anul 1945. La rubrica „Tribuna ziariștului" sînt publicate articole despre schiță și foileton, la rubrica „Radio" — articole despre redactarea literară a materialelor emisiunilor de radio. La rubrica „Consultații" se dau sfaturi ziariștilor cum să elaboreze titlurile.

Revista publică materiale cu privire la ziariștii și ziarele din India, la călătoriile făcute de ziariștii sovietici în Iugoslavia și S.U.A., precum și la vizita lucrătorilor din presa Birmaniei, Afganistanului, Norvegiei și S.U.A. în Uniunea Sovietică.

Cuvîntarea rostită de N. A. Bulganin la recepția de la Rangoon

RANGOON 7 (Agerpres). — TASS transmite cuvîntarea lui N. A. Bulganin rostită la recepția oferită la 6 decembrie în palatul prezidențial de la Rangoon:

Domnule Președinte!

Domnule Prim ministru!

Stimați oaspeți!

Prieteni!

Vizita noastră în ospitaliera țară a Birmaniei se apropie, din păcate, de sfîrșit. Cele șase zile, în cursul cărora am vizitat țara dvs., constituie un timp scurt, dar cele văzute și aflate în acest timp vor rămîne pentru totdeauna în amintirea noastră.

Am vizitat mai multe orașe și locuri istorice, ne-am întîlnit cu cetățeni din cîteva regiuni ale țării dvs. și ne-am putut convinge personal de prietenia și sinceritatea sentimentelor frățești pe care le nutrește poporul birman față de popoarele Uniunii Sovietice. La întîlnirile din glorioasa dvs. capitală Rangoon, în regiunile din Birmania superioară pe care le-am vizitat, reprezentanții autorităților și poporul ne-au făcut pretutindeni o primire călduroasă, cordială. Pentru această ospitalitate, pentru sentimentele frățești, pentru atențiile dvs., noi vă mulțumim din toată inima în numele nostru și al întregului popor sovietic ai cărui reprezentanți sîntem.

Aș vrea să spun că această primire călduroasă și cordială, sinceritatea și intensitatea sentimentelor ce ne-au fost arătate, nu sînt întîmplătoare, după cum nu au fost întîmplătoare nici saluturile fierbinți și ospitalitatea arătată în Uniunea Sovietică de poporul nostru stimatului nostru prieten, primul ministru U Nu. Prietenia este întotdeauna reciprocă și ne-am simțit cu adevărat în minunata dvs. țară ca printre frați.

Birmania și Uniunea Sovietică se deosebesc din multe puncte de vedere. Sînt diferite natura și clima, tradițiile istorice și cele de viață. Arta și cultura popoarelor noastre au multe trăsături caracteristice proprii. Diferă de asemenea orînduirea economică și sistemul social-politic al țărilor noastre. Insă după cum arată faptele, acestea nu ne împiedică să fim prieteni buni și credincioși, nu ne împiedică să dezvoltăm colaborarea și tot felul de legături.

Astăzi a fost semnată declarația comună asupra vizitei noastre în Birmania. Ca rezultat al convorbirilor care au avut loc, noi am făcut un schimb de păreri în problemele care prezintă un interes reciproc și avantaje pentru ambele părți și într-o serie întreagă de probleme urgente de importanță internațională.

Noi sîntem ferm convinși că stabilirea de contacte personale și tratativele dintre conducătorii statelor constituie un mijloc eficace pentru consolidarea înțelegerii reciproce și a încrederii și că aceste contacte vor contribui la dezvoltarea relațiilor de prietenie dintre popoare.

Permiteți-mi să-mi exprim convingerea că legăturile de prietenie și colaborare care au fost stabilite între popoarele Uniunii Birmane și Uniunii Sovietice se vor întări și dezvolta din ce în ce mai mult spre binele popoarelor noastre, pentru cauza consolidării păcii în întreaga lume.

Ridic paharul pentru prietenia și colaborarea dintre Birmania și Uniunea Sovietică!

Pentru succesele și înflorirea popoarelor Uniunii Birmane!

Pentru conducătorii Uniunii Birmane!

Pentru Președintele Uniunii Birmane, dr. Ba U!

Pentru primul ministru al Birmaniei, tovarășul U Nu!

Cuvîntarea lui N. S. Hrușciov la Universitatea din Rangoon

RANGOON 7 (Agerpres). — TASS transmite: In dimineața zilei de 6 decembrie, N. A. Bulganin, președintele Consiliului de Miniștri al U.R.S.S. și N. S Hrușciov, membru al Prezidiului Sovietului Suprem al U.R.S.S. au vizitat Universitatea din Rangoon unde au fost primiți călduros de membrii corpului didactic și de studenți.

Cu acest prilej a luat cuvîntul N. S. Hrușciov. El a spus printre altele:

Tineri prieteni, studenți și studente din Birmania! Conferențiari și profesori!

Ingăduiți-mi să vă salut și să vă exprim cele mai bune urări din partea mea personal, a prietenului meu Nikolai Aleksandrovici Bulganin, și a întregului popor sovietic.

Sîntem foarte mulțumiți că ne-am întîlnit cu dvs. Vizitînd Universitatea dvs. ne-am gîndit: Iată unul din rezultatele grăitoare ale cuceririi independenței țării de către poporul birman. Porțile școlilor s-au deschis mai larg și în aceste școli a intrat tineretul din Asia pentru a-și însuși cunoștințele necesare construirii cu succes a unei vieți noi (Aplauze).

Timp de decenii, colonialiștii au încercat să convingă popoarele subjugate că ele trebuie să fie recunoscătoare colonialiștilor pentru că aceștia s-au stabilit în țările Asiei. Colonialiștii afirmau că ei aduc cultură în țările subjugate de ei, învață popoarele cum să trăiască.

Dar acum vremurile colonialiștilor au apus, deși ei nu au dispărut încă de pretutindeni. Popoarele Asiei luptă cu hotărîre pentru construirea vieții lor, așa cum o vor ele.

Acum, după ce ați cucerit independența politică a țării voastre, trebuie să faceți totul pentru a consolida și mai mult cuceririle voastre. Pentru a dobîndi o libertate adevărată, în fapt, în țara eliberată trebuie creată o economie proprie, independentă de statele străine.

Statele imperialiste se aranjează foarte abil atunci cînd sînt nevoite să facă concesii unui popor răsculat. Ele își retrag trupele, dar caută să-și subordoneze și mai mult țările din care își retrag forțele armate, să le facă din punct de vedere economic și mai dependente de bunul plac al monopoliștilor. Acela care vrea ca patria sa să fie independentă, nu poate îngădui acest lucru (Aplauze furtunoase).

Anumite cercuri europene, care s-au obișnuit să trăiască din seva pe care o storc popoarelor subjugate ale țărilor Asiei și Africii tremură acum pentru că simt puterea și vigoarea popoarelor Asiei și Africii, care s-au ridicat la lupta pentru independența lor. (Aplauze furtunoase, prelungite). Și noi, oamenii sovietici, ne bucurăm că popoarele scutură de pe grumazul lor regimurile coloniale și pășesc pe calea dezvoltării independente. (Aplauze prelungite).

Am deseori ocazia să stau de vorbă cu străini. Nu de mult am avut o convorbire cu o personalitate burgheză, care a încercat să-mi dea sfaturi „binevoitoare".

El mi-a spus:

Uniunea Sovietică acordă un mare ajutor Chinei. Procedați oare just făcînd aceasta? Doar aveți o populație de 200 de milioane, în timp ce China are o populație de 600 milioane. Nu este aceasta primejdios pentru statul vostru? După ce China își va crea o industrie proprie, își va întări statul său independent, ea va amenința Uniunea Sovietică. Ar fi bine să vă gîndiți, a spus acest „binevoitor", dacă merită să faceți acest lucru. O Chină puternică va amenința atît Uniunea Sovietică cît și alte țări din Europa, va exercita presiuni asupra lor.

Noi, oamenii sovietici, înțelegem aceste sfaturi. Cei ce ni le dau nu sînt animați de sentimente binevoitoare. Aceste sfaturi se bazează pe concepțiile burgheze dominate de principiul: „Omul îi este dușman omului". In lumea capitalistă domnește următoarea lege: Dacă tu nu asuprești pe cineva, înseamnă că tu vei fi asuprit. Dacă o țară este slabă, înseamnă că ea va fi ținută într-o situație de dependență. Noi ne pronunțăm cu hotărîre împotriva acestui principiu. (Aplauze prelungite).

Invățătura noastră spune cu totul altceva. Noi spunem că omul îi este omului frate și prieten. Noi spunem că omul este o ființă talentată. Noi spunem că nu trebuie să existe asuprirea unui om de către altul, că nu trebuie să existe asuprirea unui stat de către un alt stat. Dacă omul va fi eliberat din robie economică și își va însuși știința, el va supune forțele naturii și aceste forțe vor fi folosite spre binele omenirii (Aplauze prelungite).

Noi spunem că dacă bogățiile pe care le creează omul vor fi repartizate în mod just, dacă nu va exista exploatarea omului de către om, atunci bunurile create prin munca omului vor ajunge pentru toți oamenii de pe pămînt (Aplauze furtunoase). Atunci, se va crea o societate armonioasă pe întregul glob pămîntesc. Indiferent de culoarea pielii, toți oamenii vor fi frați. (Aplauze). Vrajba între popoare va dispare, războaiele vor înceta (Aplauze prelungite). Toate mijloacele economice vor fi folosite pentru binele și prosperitatea poporelor. (Aplauze).

Vă puteți închipui dragi prieteni, ce progres va înregistra știința!

Am luat cunoștință de Universitatea dvs. Vedem în dvs. și Universitatea dvs. primele mlădițe care se ridică pe pămîntul eliberat de dependența colonială (Aplauze furtunoase)

Ni s-a spus că la Rangoon există 9.000 de studenți. Aceasta este și mult și puțin. Mult, pentru că înainte nu ați avut un număr suficient de școli medii. Nu aveți încă încăperi și laboratoare suficiente pentru un număr mai mare de studenți, nu aveți încă destui profesori și conferențiari. Dacă ținem seamă de toate acestea, aveți mulți studenți.

Dacă se ia însă în considerare nevoile țării și setea poporului de a-și însuși cunoștințe, aveți încă puțini studenți.

Dar lucrurile bune încep de la puținul care apoi crește și se dezvoltă.

Cînd popoarele țării noastre și-au cucerit independența și au început să construiască o viață nouă și noi aveam foarte puțini studenți. Puterea sovietică a deschis larg porțile școlilor superioare tineretului muncitoresc și țărănesc. Guvernul nostru a fost nevoit să organizeze facultăți muncitorești, pentru ca muncitorii să poată urma studii medii, iar apoi studii superioare, pentru ca numărul intelectualilor din popor să crească rapid.

La noi se face totul pentru ca tot tineretul de la orașe și sate să urmeze școli medii, ca un număr cît mai mare de tineri să poată avea posibilitatea să urmeze școlile superioare.

Intr-un răstimp scurt, în 38 de ani de putere sovietică, din înapoiata Rusie, țara noastră a devenit o țară în care toți știu carte. In instituțiile de învățămînt superior din Uniunea Sovietică sînt anual promovați cu mult mai mulți ingineri, agronomi și alți specialiști, decît în Statele Unite ale Americii. (Aplauze)

Aș vrea să fiu înțeles în mod just. Toate acestea nu vi le spun pentru propagandă, ci vă comunic doar fapte.

Muncitorii și țăranii din Uniunea Sovietică, luînd puterea în mîinile lor, sub conducerea marelui Lenin și a Partidului Comunist întemeiat de el, au creat statul socialist a cărui existență este o sfidare adresată întregii lumi capitaliste. (Aplauze furtunoase). Și ei au dovedit că orînduirea noastră sovietică este cea mai înaintată. Socialismul construit în Uniunea Sovietică este cea mai bună societate, o mare realizare a omenirii. (Aplauze furtunoase).

Mi se spune uneori că eu pledez foarte mult în favoarea faptului că socialismul va învinge, va triumfa asupra capitalismului.

Da, sînt pe de-a întregul convins de aceasta. Noi toți, oamenii sovietici, sîntem convinși că în întrecerea pașnică dintre cele două sisteme, sistemul socialist va fi acela care va învinge. Atîta vreme cît inima ne va bate în piept, noi nu ne vom dezice de învățătura noastră, căci ea este justă și înaintată.

Zilele orînduirii capitaliste sînt numărate. (Aplauze prelungite). După cum într-un organism viu celulele se reînnoiesc mereu, după cum cele vechi pier, și se nasc altele noi, tot așa și în societate formele vechi dispar și se nasc altele noi, mai înaintate. (Aplauze prelungite). O astfel de nouă formă este orînduirea socialistă, este societatea comunistă către care pășesc cu succes popoarele țării noastre. (Aplauze). Noi pășim spre comunism fără război. Noi nu avem nevoie de război, aceasta dăunează cauzei noastre. (Aplauze prelungite). Evoluția ideilor nu poate fi împiedicată prin forță, după cum ele nu pot fi răspîndite cu ajutorul forței.

Noi sîntem de părere că poporul însuși trebuie să creeze orînduirea pe care o dorește.

Tineri prieteni! Profesori și conferențiari! Vă urăm succese în însușirea și dezvoltarea științei. Știința aduce foloase poporului și statului cînd ea servește poporului, servește statului său. De aceea, legătura dintre intelectualitate și popor trebuie să fie indisolubilă. Poporul vă va stima mai mult. Și atunci cu sprijinul poporului, știința dvs. va înflori.

Ar fi bine dacă profesorii, inginerii și studenții dvs. ar veni în număr mai mare și mai des în U.R.S.S. (Aplauze prelungite). Noi îi vom primi ca pe niște prieteni. Noi vrem ca voi înșivă să vedeți ce a realizat poporul nostru, cum trăiește și muncește intelectualitatea noastră, cum trăiesc și își însușesc cunoștințele studenții noștri. Poporul nu vrea numai să audă, ci și să vadă cele ce aude. El vrea să și pipăie din ce sînt făcute toate acestea.

Veniți la noi, priviți poporul nostru, realizările noastre. Și luați din cele ce vă vor place. Noi nu vă impunem ceea ce nu vă place. Tocmai aceasta înseamnă coexistența pașnică. Fiecare trăiește cum vrea, fără a impune celuilalt nimic cu forța.

Noi ne-am înțeles foarte bine cu statul vostru, cu guvernul vostru, în lupta pentru pace. Să intensificăm legăturile noastre de acest fel. Vom lupta și mai activ pentru pace în întreaga lume.

Trăiască tineretul studențesc al Birmaniei! Trăiască tînăra intelectualitate a Birmaniei, care își însușește cunoștințe și experiență în folosul dezvoltării țării sale, în folosul poporului său! Trăiască studentele, care sînt încă puține la voi, dar care, sperăm, vor fi din ce în ce mai multe, căci femeile ocupă un loc important în societate. Ele participă activ la viața societății și educă în mare măsură viitoarea generație. (Aplauze). Dacă ele sînt astăzi mai bine ajutate să învețe, mîine aceste cunoștințe se vor înmulți la copii, la tînăra generație. (Aplauze prelungite).

Trăiască profesorii și conferențiarii universității din Rangoon, care, fără a-și precupeți forțele, împărtășesc cunoștințele lor prin voi, studenții, poporului lor! (Aplauze prelungite).

Trăiască prietenia popoarelor Uniunii Sovietice și Birmaniei! (Aplauze prelungite). Trăiască pacea în întreaga lume! (Aplauze furtunoase, prelungite. Cei de față se ridică în picioare și ovaționează puternic pe N. S. Hrușciov și N. A. Bulganin).

★

După aceea, N. A. Bulganin și N. S. Hrușciov au asistat la cursele de cai de pe hipodromul din Rangoon unde a fost disputată „Cupa de aur a primului ministru Bulganin" și „Cupa de aur a tovarășului Hrușciov".

In după amiaza aceleiași zile, N. A. Bulganin și N. S. Hrușciov au asistat pe stadionul „Aung San" la un meci de fotbal între echipa sovietică „Locomotiv" (Moscova) și o echipă selecționată a Birmaniei. Meciul s-a terminat cu scorul de 7:1 în favoarea echipei „Lokomotiv".

—○—

Ajutor avantajos oferit de Uniunea Sovietică Birmaniei

RANGOON 7 (Agerpres). — TASS transmite: In conformitate cu principiile colaborării dintre U.R.S.S. și Uniunea Birmană în domeniul economiei, culturii, științei și tehnicii, așa cum s-a arătat în declarația comună a lui N. A. Bulganin, președintele Consiliului de Miniștri al U.R.S.S., N. S. Hrușciov, membru al Prezidiului Sovietului Suprem al U.R.S.S. și U Nu, primul ministru al Uniunii Birmane, reprezentanții celor două guverne au examinat problemele unui program de dezvoltare a agriculturii și de creare a unor întreprinderi industriale în Uniunea Birmană.

Guvernul Uniunii Sovietice a acceptat să acorde guvernului Uniunii Birmane ajutor și colaborare în elaborarea unui program de dezvoltare a agriculturii, în executarea de lucrări de irigație și în crearea de întreprinderi industriale.

Guvernul Uniunii Sovietice a acceptat de asemenea ca plata să se facă în orez; în cazul cînd cantitățile de orez disponibile nu vor acoperi toată suma, diferența se va plăti tot în natură în rate eșalonate pe mai mulți ani.

Schimb de daruri între guvernele celor două țări

Ca o manifestare de prietenie și stimă față de poporul Uniunii Birmane, N. A. Bulganin, președintele Consiliului de Miniștri al U.R.S.S și N. S. Hrușciov, membru al Prezidiului Sovietului Suprem al U.R.S.S., au propus în numele guvernului Uniunii Sovietice ca U.R.S.S. să construiască și să utilizeze un institut tehnologic la Rangoon pe care să-l ofere ca dar poporului Uniunii Birmane.

La rîndul lui, premierul U Nu, a oferit Uniunii Sovietice, în numele poporului Uniunii Birmane, orez și alte mărfuri produse în Birmania. In numele poporului Uniunii Sovietice, N. A. Bulganin și N. S. Hrușciov au primit cu recunoștință acest dar.

Conducătorii sovietici s-au înapoiat în India

ASANSOL 7 (Agerpres). — TASS transmite: In cursul zilei de 7 decembrie, N. A. Bulganin și N. S. Hrușciov s-au înapoiat în India după vizita de șase zile în Uniunea Birmană. Avionul i-a adus pe oaspeți la Asansol, unul din centrele din valea fluviului Damodar.

Pe aeroportul din Asansol lui N. A. Bulganin și N. S. Hrușciov li s-a făcut o primire solemnă. Aci au sosit ministrul Industriei al Indiei, N. Kanungo, în calitate de reprezentant al guvernului indian, personalități oficiale din statul Bengalul de vest în frunte cu ministrul principal, Roy. In apropiere de aeroport s-au adunat multe mii de oameni ai muncii din valea fluviului Damodar care au salutat cu căldură pe oaspeții sovietici. De la aeroport N. A. Bulganin și N. S. Hrușciov au plecat cu automobilul la Cittaradja unde se află uzina de stat de locomotive, una din cele mai mari uzine din țară și în apropiere de ea — barajul Mathon de pe fluviul Barakar, unul din cele mai mari baraje din valea fluviului Damodar.

Plecarea din Birmania a tovarășilor Bulganin și Hrușciov

RANGOON 7 (Agerpres). — TASS transmite: La 7 decembrie N. A. Bulganin, președintele Consiliului de Miniștri al U.R.S.S. și N. S. Hrușciov, membru al Prezidiului Sovietului Suprem al U.R.S.S., au părăsit Rangoonul, plecînd spre India pe bordul unui avion sovietic special.

N. A. Bulganin, președintele Consiliului de Miniștri al U.R.S.S. și U Nu, primul ministru al Uniunii Birmane, au rostit cuvîntări.

Cuvîntarea lui N. A. Bulganin

Domnule prim ministru! Prieteni! Domnilor!

Părăsim țara dumneavoastră prietenoasă și ospitalieră, ducînd cu noi impresii de neuitat despre admirabilul dvs. pămînt și minunatul dvs. popor.

Am avut posibilitatea să simțim personal pulsul vieții politice și economice a Birmaniei, care s-a eliberat din robia colonială și a pășit pe calea dezvoltării independenței. Vom păstra întotdeauna în inimile noastre sentimentele sincere și calde de prietenie pe care gloriosul popor birman le nutrește față de poporul sovietic.

Vizitînd orașe și localități din Birmania am văzut că toate năzuințele poporului birman sînt îndreptate spre întărirea economiei sale, a independenței sale naționale. Nu ne îndoim că poporul birman iubitor de muncă va învinge toate greutățile din calea muncii pașnice, constructive.

Părăsind țara dvs., constatăm cu bucurie că contactul personal dintre guvernele noastre este foarte rodnic și duce la lărgirea continuă a înțelegerii între popoarele noastre. Vizita primului ministru U Nu în Uniunea Sovietică a constituit începutul acestui contact, care s-a întărit și mai mult în urma vizitei noastre aici.

In timpul vizitei noastre la Rangoon am avut întrevederi și convorbiri plăcute cu președintele dr. Ba U, cu domnul Nu și cu alți conducători ai Uniunii Birmane. Aceste convorbiri au fost foarte utile. Ele s-au desfășurat într-un spirit de cordialitate și înțelegere deplină. La 6 decembrie am semnat o declarație comună în care sînt expuse vederile noastre în problemele care prezintă un interes comun pentru Birmania și Uniunea Sovietică și vederile generale asupra unor probleme internaționale urgente.

Declarația noastră comună este un document important, care marchează o treaptă nouă în relațiile dintre țările noastre. Acest document va sluji desigur cauzei consolidării păcii atît în Asia, cît și în lumea întreagă.

Vă mulțumim domnule prim ministru pentru grija manifestată față de noi și pentru primirea frățească. Vă rog, scumpul nostru prieten, să transmiteți recunoștința noastră cordială poporului birman, președintelui Uniunii Birmane, guvernului dvs. pentru ospitalitatea și primirea călduroasă făcută nouă în țara dvs.

Trăiască prietenia și colaborarea dintre Uniunea Sovietică și Birmania!

Trăiască gloriosul și harnicul popor birman!

La revedere!

„Tuatome"! („La revedere" în limba birmană — N.R.)

Cuvîntarea primului ministru U Nu

Domnule prim ministru, tovarășe Hrușciov, prieteni!

Acum cînd excelențele voastre și persoanele care vă însoțesc părăsesc Rangoonul, îngăduiți-mi să vă exprim încă odată, în numele guvernului și poporului Uniunii Birmane, profunda satisfacție și recunoștința pe care o încercăm în legătură cu vizita dvs. în țara noastră.

Vizita de bunăvoință pe care excelențele voastre au făcut-o țării noastre și calda primire care vi s-a făcut aici arată clar că țări cu sisteme politice și economice diferite pot trăi nu numai în pace, ci și în strînsă prietenie și înțelegere. In urma vizitei excelențelor voastre au fost puse baze trainice pentru stabilirea unor relații de prietenie și pentru intensificarea schimbului economic și cultural între cele două țări ale noastre.

In numele guvernului și poporului Uniunii Birmane îngăduiți-mi să exprim excelențelor voastre recunoștința cordială pentru darul dv. — avionul „Iliușin", de care ne vom aminti întotdeauna cu recunoștință.

Urez excelențelor voastre și persoanelor care vă însoțesc drum bun și întoarcere fericită în marea dv. țară. Ingăduiți-mi ca în numele guvernului și poporului Birmaniei să vă rog să transmiteți conducătorilor și poporului Uniunii Sovietice salutul nostru cel mai prietenesc și cele mai bune urări.

Drum bun, excelențele voastre!

Inainte de plecarea lui N. A. Bulganin și N S. Hrușciov, pe aeroport a avut loc ceremonia remiterii guvernului birman a darului sovietic — un avion sovietic de tip „Iliușin-14"

Pentru universalitatea Organizației Națiunilor Unite!

Comitetul politic special discută problema admiterii de noi membri în O.N.U.

NEW YORK 7 (Agerpres). — TASS transmite: La 6 decembrie, Comitetul politic special a reluat discutarea problemei admiterii de noi membri în O.N.U.

In ședința de dimineață a Comitetului au luat cuvîntul reprezentanții R.S.S. Bieloruse, Norvegiei și Salvadorului. Ei au sprijinit proiectul de rezoluție al celor 28 de țări care au propus admiterea în O.N.U. a tuturor celor 18 țări care au înaintat cereri în acest sens.

Delegatul R.S.S. Bieloruse a atras atenția asupra faptului că unii delegați încearcă din nou să explice impasul în care a intrat problema admiterii de noi membri prin existența în Consiliul de Securitate a dreptului de „veto". Aceste referiri, a spus el, sînt lipsite de temei. Toți știu bine că tocmai principiul unanimității în Consiliul de Securitate garantează o atitudine egală față de toate statele în ce privește admiterea lor în O.N.U.

Reprezentantul Indoneziei și-a exprimat speranța că Comitetul și Adunarea Generală vor aproba cu majoritate zdrobitoare proiectul de rezoluție al celor 28 de țări și că Consiliul de Securitate își va îndeplini rolul în același spirit.

Reprezentantul Tailandei s-a pronunțat pentru admiterea în O.N.U. a tuturor celor 18 țări și a chemat pe membrii permanenți ai Consiliului de Securitate „să sprijine sau să înlesnească admiterea simultană a tuturor acestor candidați".

Reprezentantul Afganistanului a declarat că trebuie să se țină seama de convingerea că statele care au prezentat cereri pentru a fi admise în O.N.U., sînt iubitoare de pace. Delegația Afganistanului, a spus el, se pronunță pentru admiterea celor 18 țări și va vota împotriva amendamentelor prezentate de Cuba.

Delegatul Liberiei a subliniat că fiecare din cele 18 țări care au înaintat cereri pentru a fi admise în O.N.U. pot aduce o contribuție prețioasă activității O.N.U.

Reprezentantul Arabiei Saudite a declarat că este de dorit o reprezentanță cît mai largă în O.N.U. în interesul organizației însăși, în interesul cauzei păcii din lumea întreagă, și și-a exprimat speranța că problema admiterii tuturor celor 18 țări va fi rezolvată cu succes în actuala sesiune.

Reprezentanții Yemenului și Etiopiei s-au pronunțat în sprijinul proiectului de rezoluție și pentru admiterea tuturor celor 18 țări.

Reprezentanții statelor Guatemala, Israel, Ecuador, Uruguay, Honduras și Costa Rica au sprijinit de asemenea proiectul de rezoluție al celor 28 de țări. Reprezentantul Israelului a declarat că delegația sa „nu este în măsură să sprijine admiterea tuturor celor 18 state" și a făcut rezerve asupra admiterii în O.N.U. a Iordaniei și Libiei.

După alte 8 tururi de scrutin

Alegerea unui membru nepermanent al Consiliului de Securitate a fost din nou amînată

NEW YORK 7 (Agerpres). — In ședința plenară din 6 decembrie, Adunarea Generală a O.N.U. a votat din nou în problema alegerii unui membru nepermanent al Consiliului de Securitate pe anul 1956.

După opt tururi de scrutin, nici Iugoslavia, nici Filipinele — principalii candidați — nu au reușit să întrunească majoritatea de două treimi necesară pentru alegerea unui membru al Consiliului de Securitate. La ultimul tur de scrutin, Iugoslavia a obținut 25 de voturi, iar Filipinele 29 de voturi.

După închiderea ședinței plenare a Adunării Generale din 6 decembrie nu s-a anunțat data viitoarei ședințe consacrate alegerilor. Președintele Adunării, Jose Maza, a recomandat delegaților să ceară noi instrucțiuni guvernelor lor.

Actualul impas în care se află Adunarea Generală în problema alegerii celui de al treilea membru nepermanent al Consiliului de Securitate, care trebuie să fie ales în cursul actualei sesiuni, se datorește manevrelor delegației S.U.A., care încearcă să strecoare candidatura Filipinelor pe locul care revine țărilor din Europa răsăriteană.

Ședința Consiliului de miniștri al Franței

PARIS 7 (Agerpres). — După cum anunță agenția France Presse, la 7 decembrie a avut loc un consiliu de miniștri sub președinția lui Rene Coty, președintele Republicii. In cadrul ședinței Antoine Pinay, ministrul Afacerilor Externe, a prezentat un raport asupra situației internaționale. El s-a ocupat în special de problemele marocană și saareză. Pinay a anunțat componența noului guvern marocan și convorbirile avute cu R. F. Germană în problema Saarului.

Pinay a anunțat apoi că la 11 și 13 decembrie se va întruni Consiliul European, la 14 decembrie Consiliul Uniunii Europei occidentale, la 15, 16, și 17 decembrie Consiliul Nord-atlantic.

Hotărîrea conducerii partidului socialist francez

PARIS 7 (Agerpres). — După cum anunță agenția France Presse, în cadrul reuniunii Consiliului Național al partidului socialist francez, care a avut loc marți, conducerea partidului a hotărît să nu accepte alianța cu partidul comunist în cadrul viitoarelor alegeri parlamentare.

Hotărîrea conducerii partidului socialist care contrazice dorința exprimată de masa membrilor de rînd ai partidului în cadrul a numeroase mitinguri și întruniri, a provocat un puternic val de indignare în rîndurile oamenilor muncii francezi. Exprimînd hotărîrea acestora de a continua cu și mai multă fermitate lupta pentru înfrîngerea manevrelor reacțiunii în cadrul viitoarelor alegeri, ziarul „L'Humanité" sublinia miercuri că „deși liderii socialiști au pus o piedică în calea spre schimbarea actualei politici, nu trebuie să uităm că noi am reușit și altă dată să înlăturăm piedici asemănătoare". Ziarul „Liberation" este de părere că chiar dacă „alianțele de dreapta vor putea lipsi stînga de locuri în parlament, ele nu-i vor putea răpi voturile. Statul major al partidului socialist nu va putea împiedica pe membrii de rînd ai partidului socialist și pe alegători să continue a se gîndi la realizarea Frontului Popular chiar dacă un obstacol de moment este pus în calea acestei aspirații".

Demisia lui Attlee de la conducerea partidului laburist britanic

LONDRA 7 (Agerpres). — După cum anunță agenția France Presse, Clement Attlee, liderul partidului laburist, și-a înaintat demisia de la conducerea partidului, post pe care l-a deținut timp de 20 de ani. In comunicatul dat de fracțiunea parlamentară a partidului laburist se arată că Clement Attlee și-a prezentat demisia în cadrul ședinței acestei fracțiuni, care a avut loc la 7 decembrie. Ședința a fost deschisă de Carol Johnson, secretarul fracțiunii parlamentare laburiste care a dat citire unei scrisori din partea lui Attlee. După aceea a luat cuvîntul Attlee care a arătat că „situația dificilă în care a fost pus prin zvonurile continue cu privire la demisia sa", l-a făcut să-și prezinte imediat demisia. După terminarea ședinței fracțiunii parlamentare Attlee a refuzat să facă vreo declarație asupra motivelor care l-au determinat să demisioneze.

Noul lider laburist urmează să fie desemnat miercurea viitoare. In legătură cu aceasta, agenția France Presse anunță că după toate probabilitățile va fi desemnat H. Gaitskell, unul din actualii fruntași laburiști, fost ministru de finanțe.

Nehru: Colonialismul este complet perimat din punct de vedere politic și economic

DELHI 7 (Agerpres). — După cum anunță Biroul Indian de Informații, primul ministru Nehru a declarat persoanelor care-l însoțesc pe David Marshall, primul ministru al guvernului din Singapore, care se află în prezent în India, că India s-a pronunțat întotdeauna pentru apărarea libertății și independenței tuturor țărilor lumii. In prezent, sistemul colonial, a spus primul ministru Nehru, este complet perimat atît din punct de vedere politic cît și economic și nu rezolvă nici o problemă ci numai răpește libertatea poporului.

Componența noului guvern marocan

PARIS 7 (Agerpres).—TASS transmite: La 7 decembrie s-a anunțat componența guvernului marocan format din însărcinarea sultanului Sidi Mohammed Ben Yusef de Si Bekai, fostul pașe al orașului Sefru. Din guvern fac parte nouă membri ai partidului naționalist „Istiqlal", șase membri ai partidului democrat al independenței și șase „independenți". Reprezentanții partidului „Istiqlal" au primit printre altele ministerele Comerțului, Agriculturii, Justiției, Invățămîntului și altele. Reprezentanții partidului democrat al independenței — ministerele Finanțelor, Muncii și altele.

Mai mulți comentatori politici atrag atenția asupra faptului că nu toate partidele care au participat la mișcarea de eliberare națională a poporului marocan au luat parte la consultările în problema formării guvernului. Presa a publicat printre altele declarația Partidului Comunist Marocan, care protestează împotriva faptului că „a fost pus într-o situație specială nefiind consultat în problema formării guvernului, în timp ce el a avut și are un rol hotărîtor în lupta de eliberare a poporului marocan".

Partidul Comunist se pronunță pentru transmiterea conducerii politicii externe și a apărării țării în mîinile guvernului marocan și consideră că „grupurile înarmate ale mișcării de rezistență marocane trebuie să fie considerate ca nucleul viitoarei armate naționale a Marocului".

„Borba" despre primul concert al lui George Georgescu și Ion Voicu la Belgrad

BELGRAD 7 (Agerpres). — Ocupîndu-se de concertul Filarmonicii din Belgrad la care și-au dat concursul George Georgescu, artist al poporului din R.P.R. și laureat al Premiului de Stat și Ion Voicu, artist emerit al R.P.R. și laureat al Premiului de Stat, ziarul „Borba" scrie printre altele:

„Lista dirijorilor străini care au dirijat în ultimii ani orchestra Filarmonicii din Belgrad a fost bogat completată la 27 noiembrie prin vizita dirijorului Filarmonicii de Stat din București, George Georgescu. El este o personalitate reprezentativă a vieții muzicale romîne, a cărei activitate lungă și bogată de dirijor a lăsat urme adînci în viața muzicală a țării sale, iar lui i-a adus renumele meritat de dirijor de clasă europeană. La concertul dat la Belgrad, George Georgescu și-a afirmat în mod magistral calitățile sale de șef de orchestră. In numai trei repetiții, sub conducerea lui Georgescu orchestra Filarmonicii din Belgrad a reușit să-și pună din plin în valoare calitățile ei și să strălucească ca rareori. Aceasta s-a vădit mai ales la punctul central al programului, pe care l-a constituit Simfonia a 2-a de Aram Haciaturian, o creație de dimensiuni uriașe, de o mare complexitate tehnică, care s-a interpretat la noi pentru prima oară cu acest prilej.

Tînărul violonist Ion Voicu a executat concertul pentru vioară de Paganini cu ușurința unui violonist înnăscut, ale cărui posibilități, în primul rînd de ordin tehnic, sînt de-a dreptul uimitoare".

—○—

Recepție la Paris în cinstea delegației culturale romîne

PARIS 7 (Agerpres). — Corespondentul Agerpres transmite: La legația R.P.R. din Paris a avut loc la 6 decembrie o recepție în cinstea delegației culturale romîne care a participat la „Zilele prieteniei franco-romîne".

Cu acest prilej, pianistul G. Halmoș, artist emerit al R.P.R., membru al delegației, a interpretat mai multe piese pentru pian fiind călduros aplaudat de cei prezenți.

In cadrul recepției care s-a desfășurat într-o atmosferă cordială, au fost ridicate toasturi repetate pentru prietenia și înțelegerea dintre popoarele francez și romîn.

Printre participanții la recepție au fost: Florimond Bonte, scriitorul Andre Wurmser, scriitorul Vladimir Pozner, cineastul Louis Daquin, ziarista Genevieve Tabouis, etc.

—○—

ÎN CÎTEVA RÎNDURI

● *Intre 1 și 6 decembrie a avut loc la Pekin o conferință pentru problemele antibioticelor, convocată de Academia de Științe a R. P. Chineze. La lucrările conferinței au luat parte colaboratori ai institutelor de cercetări științifice din China, precum și oameni de știință din Uniunea Sovietică, R. P. Polonă, Republica Populară Romînă, R. P. Bulgaria, R. P. Mongolă, R. D. Vietnam, R. P. D. Coreeană, Birmania, Indonezia, Japonia și Danemarca. (China Nouă).*

● *In ședința plenară din 6 decembrie a Adunării Generale a O.N.U., Adunarea Generală a aprobat raportul Comitetului politic special și rezoluția acestui comitet în problema conflictului rasial din Africa de sud provocat de politica de segregație promovată de guvernul Uniunii sud-africane. Impotriva raportului au votat numai șase delegații, reprezentînd mai ales puterile coloniale. (TASS).*

● *Vasul britanic „Hydralock" a fost atacat de avioane ciankaișiste la nord-vest de insula Paiciuan. Vasul a fost lovit în mai multe locuri. Avariat el a sosit marți dimineața în portul Fucien. (China Nouă).*

● *După cum anunță postul de radio Tokio, la 1 octombrie 1955 populația Japoniei număra, potrivit datelor oficiale, 89.269.278 de locuitori. (Agerpres).*

● *După cum anunță ziarul „Hindustan Times", potrivit datelor oficiale publicate la Colombo, la 31 decembrie 1954, populația Ceylonului a fost de 8.478.000 de oameni. (TASS).*

SPECTACOLE

TEATRE: Teatrul de Operă și Balet al R.P.R. 19.30: Traviata; *Național „I. L. Caragiale"* (sala Studio) 19.30: Ultima oră; *Armatei* (sala Magheru) 19.30: La ora 6...; *Armatei* (cal. 13 Septembrie) 19.30 Avarul; *Municipal* — 19.30: Pădurea; *Muncitoresc C.F.R.* (Giulești) 19: Intrigă și iubire; *Operetă* 19.30: Casa cu trei fete; *Tineretului* 19.30: David Copperfield; *Ansamblul de estradă* (calea Victoriei 174) 20: Cer cuvîntul. *Studioul actorului de film „C. Nottara"* (sala Libertatea) 19.30: Micii burghezi; *Țăndărică* (sala Orfeu) 16: Călușul cocoșat; *Țăndărică* (sala din str. Academiei 18—20) 16: Străjerul mării; *Ansamblul de cîntece și dansuri al sfatului popular al Capitalei* (sala din Al. Popov 23) 20: Concert. Muzică ușoară și muzică populară romînească; *Circul de Stat* 16 și 20.30: Sub cupola circului.

CINEMATOGRAFE: Patria, București, Gh. Doja: Anna Zaccheo; *Magheru:* La revedere, domnule Grock; *Republica, I. C. Frimu, Miorița:* Giuseppe Verdi; *Filimon Sîrbu:* Domnișoara de Scuderi; *Elena Pavel, Infrățirea între popoare:* Fata mexicană; *Maxim Gorki:* Actualitatea în imagini, N. Grigorescu, La noi la Todirești, Ne-am întîlnit pe malurile Vistulei; *Timpuri Noi:* Sărbătoarea eliberării R.P.U., Plante verzi, Igiena fîntînilor; *Lumina, M. Eminescu:* Cățelușul bucluCaș; *Central:* Pentru 14 vieți; *Victoria:* Liliomfi; *Tineretului:* Fridolin; *Al. Popov, 1 Mai:* Muzică și dragoste; *8 Martie:* Nunta; *Vasile Roaită:* Este vinovat Ed. Martin ?; *Cultural:* Mînăstirea din Parma; *Unirea:* Moștenire însîngerată; *C. David, 23 August:* Zvăpăiata; *Flacăra:* Nesterka cel isteț; *T. Vladimirescu:* Bancnota de 1.000.000 lire sterline; *Arta:* Maclovia; *Munca:* Brutarul din Valorgue; *Carpați:* Căderea emiratului; *Moșilor:* Intr-o primăvară la Budapesta; *Donca Simo, Grivița:* Spre țărmuri noi; *Popular, Volga:* Soldatul Ivan Brovkin; *8 Mai:* Dragostea unei femei; *Libertății:* Indonezia; *N. Bălcescu:* Poteci primejdioase; *Rahova:* Cei trei mușchetari; *Gh. Coșbuc:* Leana; *Aurel Vlaicu:* Boris Godunov.

REDACȚIA ȘI ADMINISTRAȚIA Piața Scînteii — Tel. 7.60.10—7.60.20 Abonamentele se primesc la toate oficiile poștale, factorii poștali și difuzorii voluntari din întreprinderi și instituții. Tiparul: Combinatul Poligrafic Casa Scînteii „I. V. Stalin"