Biblioteca Centrală Regională Hunedoara-Deva

Proletari din toate țările, uniți-vă!

Romînia liberă

ORGANUL SFATURILOR POPULARE DIN REPUBLICA POPULARĂ ROMÎNĂ

Anul XIII Nr. 3431 | 4 pagini — 20 bani | Marți 18 octombrie 1955

Toată atenția bunei gospodăriri a spitalelor

In anii puterii populare, în țara noastră s-a dezvoltat o largă și puternică rețea de instituții sanitare. Au luat ființă la orașe și sate și în cele mai îndepărtate colțuri ale patriei, dispensare, spitale, case de nașteri, sanatorii, preventorii, puncte de sănătate, policlinici, ambulatorii, stațiuni balneare de interes local, etc., necesare ocrotirii sănătății oamenilor muncii. Numai în anii cincinalului au fost construite în diferite regiuni ale țării, sute de noi unități spitalicești moderne, dotate cu cele mai perfecționate aparate, instrumente și mobilier. Printre acestea sînt: spitalul minerilor de la Comănești, spitalul țăranilor muncitori din Furculești, noile policlinici de la Lucăcești, Moinești, Ploești, Miercurea-Ciuc, etc.

In toate aceste unități au fost create condițiile materiale necesare asigurării unei asistențe medicale cît mai bune. Puținele spitale lăsate de regimul burghezo-moșieresc într-o stare cît se poate de proastă, s-au transformat în adevărate unități de ocrotire a sănătății omului. Datorită preocupării susținute pe care au manifestat-o conducerile medicale și administrative ale unor spitale, în multe localități, cu sprijinul sfaturilor populare, s-au asigurat localuri noi, s-au reamenajat cele vechi, au luat ființă noi laboratoare și secții înzestrate cu aparatură modernă și mobilier nou. Astfel la spitalul de copii Codăești, regiunea Iași, secția de pediatrie a fost lărgită prin amenajarea unui nou local, ceea ce a avut ca urmare o îmbunătățire serioasă a asistenței medicale acordată copiilor oamenilor muncii din acest raion.

Un rol important în buna funcționare a spitalelor îl au gospodăriile anexe. Acolo unde a existat spirit gospodăresc s-au obținut rezultate deosebite de bune. Astfel gospodăria anexă a spitalului unificat de adulți din Arad a reușit să asigure o aprovizionare bună.

In magazia spitalului din Turda se află în prezent conservate 1.362 kg. roșii, 1.200 kg. castraveți, 260 kg fasole verde, etc., alimente necesare bolnavilor pentru un an de zile. In numeroase spitale din mediul rural problemele gospodărești se află la loc de cinste, așa cum sînt la spitalele din Abrud, Crasna și Gherla, regiunea Cluj, Sebeș, regiunea Hunedoara, Năruja, regiunea Bîrlad, Furculești, regiunea București, etc.

Din păcate mai sînt unități sanitare unde conducerile medicale și administrative dau dovadă de insuficient interes față de buna funcționare a spitalelor, dispensarelor, policlinicilor, maternităților, etc. In unele localități se constată întîrzieri regretabile în repararea clădirilor și terminarea construcțiilor începute. De un an la spitalul unificat din Arad s-au suspendat serviciile din cauză că se construiește un nou etaj pentru chirurgie. La 1 septembrie s-a împlinit un an de cînd Trustul Regional de Construcții s-a angajat să termine această lucrare și s-o dea în folosință. De asemenea, la spitalul Colentina din București activitatea este parțial întreruptă de 13 luni. In raionul Gh. Gheorghiu-Dej, la policlinica de copii „Știrbei Vodă", întreprinderea constructoare nici după un an de zile n-a terminat lucrările de amenajare.

Unele conduceri ale unităților spitalicești ca și unele comitete executive ale sfaturilor populare uită în mod nepermis că numai buna gospodărire și funcționare a spitalelor asigură și o bună asistență medicală. Numeroase sfaturi populare nu au acordat sprijinul necesar unităților sanitare, neglijînd pe alocuri aprovizionarea cu alimente a spitalelor, distribuirea de materiale din resurse locale necesare pentru buna întreținere a spitalelor și executarea de reparații, revizuirea și repararea rețelei de apă și canalizare, etc. Conducerea spitalului din Năsăud ca și sfatul popular dovedesc o lipsă condamnabilă în aprovizionarea și întreținerea spitalului. Bolnavilor internați aici nu li s-au creat condiții optime unei grabnice însănătoșiri. Această stare de lucruri dăinuie și la alte spitale și nu pentru că nu ar exista posibilități.

Înzestrarea și dotarea unităților sanitare cu aparatură, material instrumentar, inventar moale și mijloace de transport, (auto-salvări), etc. sînt alte elemente, care pe lîngă buna întreținere a clădirilor și gospodăriilor anexe, contribuie la funcționarea în bune condiții a unităților spitalicești.

La unele unități se găsesc o seamă de aparate defecte. Această stare de lucruri există la spitalul Colțea, la spitalul de urgență din București. Există aparatură mare, ca aparate Roentgen, care stă nereparată ca la spitalul Brîncovenesc, Centrul Stomatologic, etc. Spitalul din Zalău are 6 aparate de raze ultraviolete din care funcționează numai două. Conducerile medicale și administrative ale unităților sanitare, cu sprijinul secțiilor sanitare ale sfaturilor populare, trebuie să se îngrijească urgent de revizuirea aparatelor vechi și uzate, de repararea celor defecte, pe cît posibil prin mijloace locale, de întreținerea în bune condițiuni a aparatelor în funcțiune.

In unele regiuni ale țării există o seamă de deficiențe în ceea ce privește serviciile de salvare. La Craiova din patru mașini funcționează două. Salvarea-Arad a dat la reparat atelierului „Progresul" o mașină încă în 8 august 1954. Cu toate reclamațiile, nici pînă în prezent nu s-au luat măsuri pentru ca această mașină să poată fi dată în folosință. Acolo unde este posibil, secțiile sanitare ale sfaturilor populare trebuie să ia măsuri pentru crearea de ateliere proprii de reparație a mijloacelor de transport.

Unitățile sanitare trebuie gospodărite cu grijă și cu simț de răspundere. Pentru aceasta nici un amănunt nu trebuie neglijat.

In problema pregătirilor de iarnă cît și a sarcinilor ce revin în cadrul „Lunii curățeniei", conducerile unităților sanitare urbane și rurale trebuie să dea dovadă de inițiativă și spirit de răspundere. Secțiile sanitare regionale, raionale și orășenești au datoria să urmărească îndeaproape felul cum se pregătesc unitățile sanitare pe timpul iernii și să ia măsurile de urgentare a acestor pregătiri, să controleze îndeaproape realizarea sarcinilor ce le revin în cadrul „Lunii curățeniei". Pentru o cît mai bună gospodărire a unităților sanitare este necesară o strînsă colaborare a conducerilor medicale și administrative cu organele sindicale, cu comitetele obștești de sprijin. Numai printr-o strînsă colaborare cu organele locale ale puterii de stat și cu sprijinul celorlalte organizații de masă, prin folosirea și valorificarea resurselor locale pot fi create condițiile necesare pentru o cît mai bună funcționare a unităților sanitare.

Folosirea judicioasă, cu spirit gospodăresc, a condițiilor materiale puse la dispoziție de partid și guvern este o sarcină de cea mai mare însemnătate a unităților spitalicești. In prezent s-au alocat fonduri și din bugetul C.C.S. pentru nevoile unităților sanitare din întreaga țară. Secțiile sanitare și conducerile spitalelor trebuie să folosească fondurile suplimentare cît mai judicios posibil pentru a asigura buna funcționare a unităților sanitare de care răspund.

Organele locale ale puterii de stat, care prin întreaga lor activitate obștească trebuie să fie strîns legate de masa celor ce muncesc, trebuie să cunoască și să rezolve nevoile cele mai arzătoare ale oamenilor muncii, să acorde cea mai mare atenție dezvoltării continue și bunei funcționări a unităților sanitare, bunei lor gospodăriri.

Premiera baletului „Fîntîna din Baccisarai"

Duminică seara a avut loc în Capitală, pe scena Teatrului de Operă și Balet al R.P.R., premiera baletului „Fîntîna din Baccisarai" de Asafiev.

In rolurile principale au apărut Sanda Orleanu-Jar, artistă emerită a R.P.R., Gabriel Popescu și Gh. Cotovelea, laureați ai celui de al V-lea Festival Mondial al Tineretului și Studenților de la Varșovia, Valentina Massini, laureată a celui de al IV-lea Festival Mondial al Tineretului și Studenților de la București, N. Bazaca și alții.

Direcția de scenă a aparținut maestrului de balet Oleg Danovski, artist emerit al R.P.R., iar decorurile au fost semnate de pictorul scenograf Th. Kiriacoff. A dirijat Sergiu Comissiona

Spectacolul, prezentat în cadrul Lunii prieteniei romîno-sovietice, s-a bucurat de o caldă primire din partea publicului.

Se deschid noi șantiere pentru construcții de locuințe în Capitală

In curînd se vor deschide în Capitală noi șantiere pentru construcții de locuințe. In apropiere de Combinatul Poligrafic Casa Scînteii „I. V. Stalin" se va construi un complex de blocuri-cămine pentru studenții Institutului agronomic „Nicolae Bălcescu". Construcția se va ridica pe o suprafață de 19.000 m.p. Pe șantier se va amenaja un atelier de prefabricate care va produce în 7 luni, 10.000 m.c. de elemente de beton. In felul acesta, ritmul construcției va fi deosebit de accelerat.

Pe bulevardul Muncii va începe în curînd construcția altor 11 blocuri de locuințe muncitorești de cîte 4 și 6 etaje. Și pe acest șantier se va realiza o înaltă mecanizare a lucrărilor. (Agerpres).

În Cișmigiu, la sărbătoarea culesului viilor

Odată cu adierile toamnei, cu zburdălnicia frunzelor pe alei, a pătruns în bătrînul Cișmigiu și rodul bogat al podgoriilor. Insulița, atît de cunoscută, împrejmuită de apele lacului, a devenit într-o bună zi șantier. Căruțele transportau aci materialele care să alcătuiască apoi o pitorească „gospodărie țărănească". Organizatorii mustăriei roboteau zi și noapte. Nu trebuia să lipsească nimic. În mijlocul Bucureștiului, pentru cetățenii care nu pot fi în zilele toamnei la culesul viilor, insulița trebuia să ofere acest sărbătoresc tablou.

„Ograda de om gospodar"

Duminica Cișmigiul e plin. Răsună de glume, de cîntece și de joaca copiilor. La „Buturugă", cum îi spune bufetului, zeci de cumpărători se-mbulzesc la mesele la care se servește mustul în căni de pămînt. Pe la încrucișările aleelor s-au aranjat standuri cu felurite soiuri de fructe. Struguri parfumați, pere gălbui și gutui fac plăcere micuților și marilor cumpărători.

E duminică și parcul e plin de zumzet și de veselie. Pașii se îndreaptă însă spre insuliță. Învăluită în lumini multicolore, pare un minunat loc de basm. O boltă de viță umbrește pașii sutelor de oameni care parcă nu mai au loc în „ograda de om gospodar". Privirile se ațintesc încă de la intrare mai întîi pe o sticlă uriașă pe care scrie: „Sărbătoarea culesului viilor". Organizatorii au făcut să se găsească aci și dovlecii albi de pe prispele țărănești și coșurile cu știuleți de porumb și cuibul cu „barza întîrziată", pe acoperișul de stuf.

În ograda largă, piuiturile cloștei cu puișori albi care se învălmășesc printre rîndurile de viță, aduc veselie și multă gîngășie, în special în vorbele copiilor. Un grup de micuți au luat cîțiva știuleți de porumb de pe prispă și s-au dus să hrănească oile și pe Urechită, un măgăruș care stă cuminte în parc. Niță Șchiopu, cum îi zice îngrijitorului oilor și măgărușilor aduși special pentru completarea acestui pitoresc decor țărănesc, le vorbește cu drag copiilor despre satul lui de la marginea Capitalei. Alți copii s-au strîns în jurul cumpenei de la fîntînă și privesc curioși uliul împăiat, care parcă stă gata să se repeadă la puișorii albi... Așa s-a gătit insulița în gospodărie țărănească.

Cîntecul și mustul spumos

Bun e mustul la „Buturugă". E bun și la bufetul de lîngă casă. Dar atunci cînd îi-l oferă în bărdace chiar „moșul" cu barba ca fulgul, e parcă mai altfel. Și cine ar putea fi la cramă dacă nu „un bătrîn și de treabă bunic?" Vînzătorii Florea Mateescu și Emil Geogea, în frumoase costume naționale, cu plete și cu bărbi albe, oferă direct din lin ori din butoi, mustul spumos.

Lîngă carul cu boi care poartă linul, trei „țărănci" cu catrințe și ii înflorate au aprins focul la pirostrii. Aburii calzi ai mămăliguței și mirosul pastramei parcă te îmbie să te așezi la măsuța cu trei picioare. Dar tocmai cînd ai vrea, începe programul artistic. O echipă a venit să distreze spectatorii. Cîntece și dansuri. Pînă tîrziu în noapte, sute și sute de cetățeni petrec minunat, bucurîndu-se și închinînd pentru belșugul podgoriilor.

★

Seară de seară, în bătrînul Cișmigiu răcoarea serilor de octombrie nu poate alunga mai devreme de miezul nopții oaspeții „gospodăriei țărănești" de pe mica insulă.

M. TUDOR

Vești din fabrici și de pe ogoare

★ ★ ★ ★

Răspîndesc metode înaintate de lucru

LUGOJ. (de la corespondentul nostru). — Din inițiativa colectivului de popularizare a metodelor înaintate de lucru de pe lîngă comitetul orășenesc A.R.L.U.S. din Lugoj, la „Industria Textilă" și „Tesătoria Roșie" au avut loc recent consfătuiri în legătură cu aplicarea metodei Kovaliov. La „Industria Textilă" Lugoj într-un referat documentat, inginerul Ioana Vanța a ridicat o serie de probleme legate de aplicarea acestei metode la secția filatură de bumbac. Prin întrebări și discuții, oamenii au găsit mari posibilități de a extinde și de a aplica la condițiile specifice întreprinderii, minunata metodă inițiată de inginerul sovietic Fedor Luchici Kovaliov.

Ambele consfătuiri s-au dovedit de o mare însemnătate practică pentru colectivele fabricilor din Lugoj.

Extracția lignitului prin cariere „la zi"

CRAIOVA. — În apropiere de Rovinari geologii au descoperit straturi bogate în lignit situate la mici adîncimi. Aici s-a deschis una dintre primele cariere din țară în care extracția cărbunelui se face după o nouă metodă — metoda de exploatare prin cariere „la zi".

Escavatoarele mînuite de muncitori pricepuți, printre care se află și escavatoristul Nicolae Vulpe, au executat lucrări de dezvelire a straturilor de lignit, după care s-a trecut la extracția propriu-zisă a cărbunelui. Lucrînd alături de escavatoriști, mulți dintre țăranii muncitori din satele Rovinari și Poenari și-au manifestat dorința de a învăța meseria de miner.

Acum, la cariera de la Rovinari cele mai importante lucrări de amenajare au și fost terminate. În luna septembrie și în prima decadă a lunii octombrie, minerii de la cariera Rovinari au îndeplinit planul de producție în proporție de 112,5 la sută și au sporit productivitatea muncii cu 17 la sută față de plan. (Agerpres)

În cinstea celui de al II-lea Congres al partidului

Întreprinderile metalurgice din regiunea Stalin și-au îndeplinit cincinalul

ORAȘUL STALIN (de la corespondentul nostru). — In cinstea celui de al II-lea Congres al partidului, colectivele întreprinderilor metalurgice din regiune și-au luat noi angajamente. Dînd un nou avînt întrecerii socialiste, aceste colective au reușit să obțină importante realizări. Întregul sector metalurgic din regiunea Stalin și-a îndeplinit planul cincinal, toate întreprinderile metalurgice dînd în prezent produse în contul anului 1956. Printre întreprinderile care și-au îndeplinit în ultima vreme planul cincinal, se află uzinele „Independența", „Balanța" și „Metalurgica" din orașul Sibiu; „Partizanii Păcii" și „Drum Nou" din Mediaș, precum și „Nicovala" din Sighișoara.

In anii primului nostru plan cincinal, întreprinderile metalurgice din regiunea Stalin au pus în fabricație o serie de noi tipuri de mașini și utilaje. Printre acestea pot fi amintite: tractorul K.D.P. și M.T.Z., autocamionul romînesc S.R. 101, piese de schimb pentru agricultură, cîntare de mare precizie, utilaje pentru sectorul de construcții.

Succesele obținute se datoresc introducerii pe scară largă a tehnicii noi. În locul utilajului învechit cu o productivitate scăzută, în anii cincinalului au fost introduse în aceste întreprinderi numeroase mașini noi și utilaj modern de mare randament, în majoritate de provenință sovietică. De asemenea, metodele sovietice de așchiere rapidă și intensivă a metalelor se aplică azi pe scară largă, ceea ce duce la sporirea considerabilă a productivității muncii.

In anii cincinalului, experiența sovietică a fost introdusă în toate aceste întreprinderi. Metodele noi sovietice: turnarea „în ciorchine", turnarea „în forme crude", călirea prin curenți de înaltă frecvență au dus la obținerea de economii în valoare de sute de milioane lei.

Insuflețite de realizările obținute, colectivele întreprinderilor metalurgice din regiunea Stalin luptă cu avînt pentru realizarea și depășirea angajamentelor luate în cinstea Congresului partidului.

Angajamentele oamenilor muncii din industria alimentară

In toate domeniile de activitate, oamenii muncii din țara noastră se străduiesc să obțină noi și minunate realizări în cadrul întrecerii socialiste dovedindu-și și în felul acesta dragostea și atașamentul lor față de partidul nostru drag care la 23 decembrie a.c. își va ține cel de al II-lea Congres.

Muncitorii, inginerii și tehnicienii din sectorul industriei alimentare și-au luat în acest sens noi angajamente pe care se străduiesc să le traducă în viață. Planul global de producție pe anul în curs va fi îndeplinit în industria alimentară pe data de 23 decembrie — adică chiar în ziua deschiderii Congresului partidului — iar pînă la sfîrșitul anului se vor produce peste plan însemnate cantități de produse de larg consum printre care: 48.250 tone făină, 13.000 tone carne, 2.000 tone preparate din carne, 200 tone lapte praf, 830 tone unt, 3100 tone produse zaharoase, 1800 tone săpun, etc.

Peste angajamentul luat anterior vor fi date patriei acumulări în valoare de 20.600.000 lei.

Tot în cinstea celui de al II-lea Congres al partidului se vor realiza pînă la 15 decembrie 52 produse și sortimente noi, printre care șapte sortimente noi de bomboane și ciocolată, 5 sortimente săpun de toaletă de calitate superioară și altele.

Vor fi date în folosință muncitorilor din sectorul industriei alimentare în perioada pînă la Congres un număr de 148 apartamente de locuințe individuale, două blocuri muncitorești, două case de odihnă — una la Timișul de sus și una la Timișul de jos, cinci cabane a 72 locuri pentru muncitorii pescari, două creșe modern utilate și un club.

În fruntea muncilor agricole

CRAIOVA (de la corespondentul nostru). — Pe ogoarele regiunii Craiova muncile de recoltare și însămînțările de toamnă sînt în toi. Succese deosebite au fost obținute pînă acum de membrii gospodăriilor agricole colective și întovărășirilor agricole care, sprijinite de S.M.T.-uri și folosind din plin capacitatea de lucru a atelajelor, se situează în fruntea acestor munci. În raionul Segarcea bunăoară, colectiviștii și membrii întovărășirilor agricole au terminat recoltatul porumbului.

Colectiviștii din comuna Ciupercenii Noi și Piscu Vechi, raionul Calafat, din satul Amzulești, raionul Băilești și alții au obținut în jurul a 4000 kg. porumb boabe la ha. Paralel cu lucrările de recoltare a culturilor tîrzii, în gospodăriile agricole colective și întovărășirile agricole din regiune se desfășoară cu succes însămînțările de toamnă.

În vederea obținerii unei recolte bogate în anul viitor, colectiviștii din comunele Măceșu de Sus, raionul Segarcea, Cîlcești și Florești, raionul Baia de Aramă, au însămînțat cea mai mare parte din grîu după metoda în rînduri încrucișate. Pînă în prezent, planul de însămînțări la gospodăriile agricole colective în întreaga regiune a fost mai mult de jumătate realizat.

Într-un număr de peste 20 gospodării agricole colective și întovărășiri, însămînțările au luat sfîrșit.

Credite țăranilor muncitori

TIMIȘOARA (de la corespondentul nostru). — Nu e mult de cînd a luat ființă și în raionul Moldova Nouă, regiunea Timișoara, o filială a Băncii agricole. Pe la ghișeele Băncii agricole se perindă zilnic numeroși țărani muncitori care împrumută de la stat sumele necesare dezvoltării gospodăriei lor.

Lui Jarco Pavlovici din Pojejena de pildă îi lipsea o vită. Era greu să adune ban cu ban pentru a o cumpăra. Și apoi asta cerea mult timp. A primit de la Banca agricolă 3.000 lei. Și ca el au primit și Milan Stancovici, Maria Munteanu, Petru Motar și alți oameni din cuprinsul raionului.

Expoziție agricolă

PITEȘTI (de la corespondentul nostru). — La Cîmpulung-Muscel s-a deschis expoziția agricolă raională. Expoziția cuprinde peste 600 exponate, care reliefează dezvoltarea sectoarelor specifice raionului Muscel. Stațiunea experimentală I.C.A.R. Bircești, gospodăriile agricole colective Vlădești, Stîlpeni, Boteni, Drăghici, gospodăria agricolă de stat Lăicăi și numeroși țărani muncitori — printre care Ion Serb, Ion Damian, Niculae Stîngă, expun soiuri de mere, prune, pere, gutui, dintre cele mai productive.

In pavilionul produselor agricole se află, spre exemplu, că țăranul muncitor Constantin Ionescu din Valea Mare-Poavăț, a recoltat 26.000 kg. cartofi la hectar. Tot în acest pavilion se găsesc: un colț apicol, unul floricol, unul veterinar și un colț al gospodinelor, unde au fost expuse peste 90 borcane cu conserve și dulcețuri. Al treilea pavilion este rezervat sectorului zootehnic.

Expoziția agricolă raională de la Cîmpulung Muscel este vizitată zilnic de numeroși oameni ai muncii.

Elevii lui Mark Ozernii

ORADEA (de la corespondentul nostru). In ultima vreme, conducerea gospodăriei agricole de stat Oradea a organizat o serie de studii în vederea ridicării producției de cereale la ha. La baza acestor studii a stat bogata experiență a maiștrilor recoltelor bogate din Uniunea Sovietică.

Aplicînd în viață minunata metodă sovietică de cultivare a porumbului a lui Mark Ozernii, colectivul gospodăriei de stat Oradea a reușit să recolteze de pe cîmpurile experimentale ale gospodăriei între 11.000 și 13.000 kg. porumb la ha. La recoltatul acestor suprafețe, care a avut loc zilele trecute, conducerea gospodăriei a invitat numeroși țărani muncitori, colectiviști și membri ai întovărășirilor agricole din raionul Oradea. Numeroși participanți și-au exprimat dorința de a urma acest prețios exemplu. De asemenea conducerea gospodăriei a hotărît ca în anul viitor să mărească suprafețele pe care se va cultiva porumb după această metodă.

A început forajul unor noi sonde gemene

BACAU (de la corespondentul nostru). — La Moinești s-a terminat cu cîtva timp în urmă forajul sondelor 922—926, săpate în același timp cu o singură turlă, o singură instalație de foraj de către o singură brigadă de sondori. La săparea celor două sonde s-a realizat o economie de peste 1.600.000 lei.

Noua metodă de săpare a sondelor, aplicată pentru prima dată în țara noastră din inițiativa tov. Serghie Manu, directorul Trestului I foraj Moinești și Niculae Secăreanu, directorul Oficiului de construcții și montaje foraj, a contribuit la ridicarea simțitoare a productivității muncii.

Ambele sonde au fost terminate cu 57 zile înainte de termenul planificat. Brigada condusă de Meletie Drugea și Ștefan Pătrașcu și-a însușit temeinic tehnologia forării simultane a două sonde ca aceiași turlă și garnitură de foraj.

Realizările obținute la forarea sondelor gemene 922—926 au determinat conducerea Trestului I foraj Moinești să extindă această metodă și la alte sonde. Astfel, a început forajul sondelor gemene 924—925 la Oficiul turbobur, a sondelor 224—614 la Oficiul I foraj Zemeș.

La sondele 921—925 lucrează brigada condusă de Ștefan Pătrașcu și Petre Tigău. La aceste sonde s-au și săpat circa 190 m. și s-a tubat coloana de protecție.

Se dezvoltă mișcarea sutamiistă

PIATRA NEAMȚ (de la corespondentul nostru). — Muncitorii întreprinderii regionale de transporturi auto Bacău au încheiat trimestrele care s-au scurs de la începutul anului cu realizări însemnate. Planul de transport exprimat în tone/km. — convențional a fost depășit în această perioadă cu 23,1 la sută. La transportul de călători s-a realizat o depășire de 41 procente. Productivitatea muncii pe cap de salariat a crescut în această perioadă cu 21,5 la sută față de plan.

Mișcarea sutamiistă a cuprins în această perioadă 83 de conducători auto.

★ ★ ★

IMAGINI DIN U. R. S. S.

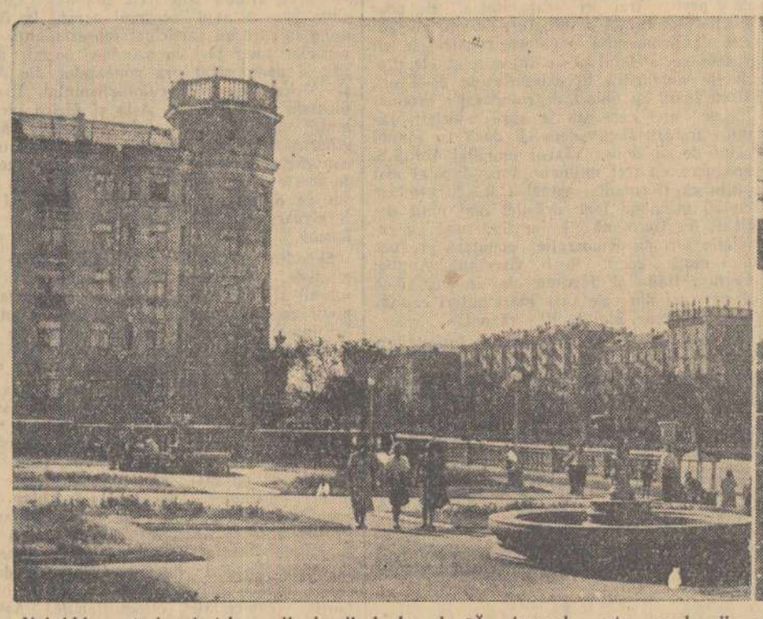

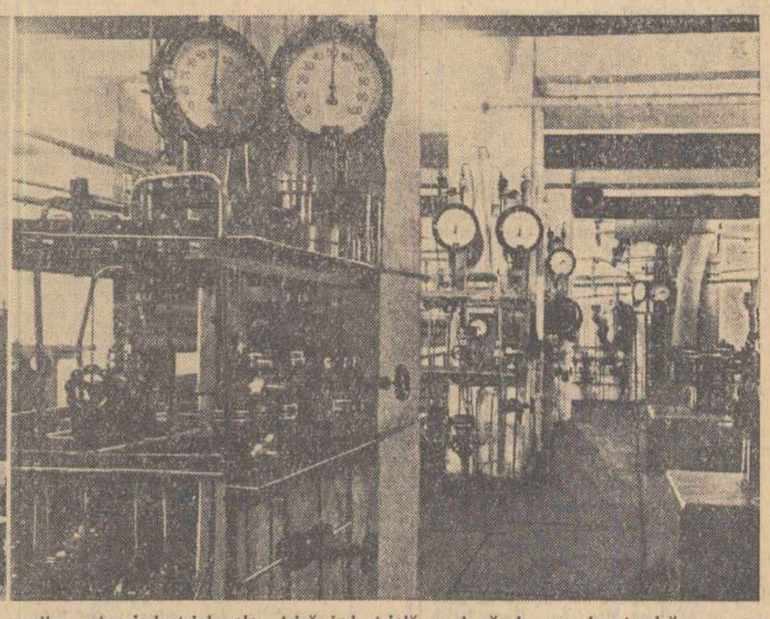

Noi hidrocentrale electrice, mii și mii de ha. de pămînturi valorificate, noi fabrici și uzine, școli și universități, așezăminte de artă și cultură, un număr tot mai mare de studenți, cantități mereu sporite de produse de larg consum, iată cîteva din realizările cu care se mîndresc oamenii sovietici.

In clișeele noastre redăm două imagini din U.R.S.S. Clișeul din stînga reprezintă un aspect al Bulevardului Metalurgiștilor din Magnitogorsk. Orașul Magnitogorsk este unul din marile centre industriale ale Uniunii Sovietice. Siderurgia și industria cocso-chimică sînt principalele sale ramuri industriale. Magnitogorsk este totodată și un important centru cultural din Ural. Aici funcționează numeroase școli, două instituții superioare de învățămînt, un teatru de dramă, cluburi, etc. La Magnitogorsk apar și două ziare de mare tiraj.

Dreapta: „Prima din lume", așa numesc cu drag și cu legitimă mîndrie oamenii sovietici prima centrală electrică industrială pe bază de energie atomică cu o putere utilă de 5000 kw. Realizarea și punerea în funcțiune în U.R.S.S. a primei centrale electrice pe bază de energie atomică, proiectarea în Uniunea Sovietică de centrale similare cu o putere de 50.000—100.000 de kw., dovedesc ferma hotărîre a guvernului sovietic de a folosi resursele colosale ale energiei nucleare în interesul păcii, pentru binele omului. Clișeul reprezintă un aspect al sălii pompelor a primei centrale atomo-electrice.

La comemorarea lui Nottara

N. Băltăţeanu
artist al poporului din R.P.R., laureat al Premiului de Stat

S-au împlinit 20 de ani de la moartea lui Constantin I. Nottara, unul dintre cei mai de seamă slujitori ai teatrului romînesc.

Nottara n-a fost numai un mare actor, ci şi un desăvîrşit pedagog. El a format generaţii întregi de actori, dintre care unii slujesc şi astăzi cu devotament şi talent teatrul romînesc, investit de către puterea populară cu o nobilă misiune social-educativă. Dintre foştii elevi ai lui Nottara, artiştii poporului, Ion Manolescu, Gheorghe Storin, V. Maximilian, fac parte din glorioasa pleiadă a marilor noştri interpreţi realişti.

Înfringînd stupidele prejudecăţi burgheze, privitoare la funcţia socială a actorului — actorul era socotit un fel de paiaţă, „risul lumii" — Nottara s-a înscris la Conservator la clasa lui Ştefan Vellescu, cel care a format după Matei Millo a doua generaţie de actori romîni. Dar întîmplarea fericită a făcut ca Nottara, fiind încă elev la liceul „Sf. Sava", să se împrietenească cu băiatul mai vîrstnic al marelui actor care a fost Mihail Pascaly. Coleg la „Sf. Sava" i-a mai fost şi Paul Gusty, menit să devină cel mai de seamă regizor al teatrului romînesc. Amîndoi — Constantin Nottara şi Paul Gusty — şi-au început cariera îndrumaţi fiind de Pascaly, ctitor al scenii romîne.

Remarcat la producţia de fine de an a Conservatorului, de către Ion Ghica, primul director al Teatrului Naţional, Nottara a fost angajat chiar la absolvirea Conservatorului Tînărului care nu împlinise încă 20 de ani i-a fost hărăzit să joace la început roluri de bătrîni, în care a vădit totuşi mari calităţi scenice: inteligenţă, putere de pătrundere a rolului, joc sobru, dicţiune fără cusur.

Murind de timpuriu Pascaly, urmat de către Grigore Manolescu, Nottara a preluat rolurile acestora, nevoit fiind să joace uneori cîte trei roluri noi pe săptămînă. Evident că, în această perioadă, stilul său de joc a fost mai mult romantic, influenţat într-o mare măsură de jocul actorilor francezi, care în drum spre Petersburg făceau o escală la Bucureşti, spre a da cîteva spectacole. Dar interpretarea lui Nottara, în ostiţia eroi pe care i-a înfăţişat, se îndepărta tot mai mult de acel joc exagerat care uza de un ton emfatic şi de gesturi dezordonate.

Cariera lui Nottara a cuprins nu mai puţin de 57 de ani, în care timp el a jucat aproximativ 800 de roluri de o mare diversitate de genuri: Hamlet, Macbeth, Lear, din piesele lui Shakespeare, Wurm din „Intrigă şi iubire" de Schiller, Maximilian Moor din „Hoţii" de Schiller, Ştefan Tipătescu din „O scrisoare pierdută", Chiriac din „O noapte furtunoasă" de I. L. Caragiale, Manasse din piesa lui Ronetti Roman, Horaţiu din „Fîntîna Blanduziei" de V. Alecsandri, Luca Arbore din „Viforul", Ştefan cel Mare din „Apus de Soare" de Barbu Delavrancea, Petru Rareş din „Luceafărul" de Barbu Delavrancea, Vlaicu Vodă din piesa lui Alexandru Davila şi atîtea şi atîtea alte roluri.

În ciuda faptului că Nottara a fost unul dintre „stîlpii teatrului romînesc", viaţa sa a fost o necurmată luptă cu greutăţile vieţii. El a fost nevoit să facă, în condiţii dintre cele mai grele, lungi turnee de pe urma cărora sănătatea sa a fost şubrezită.

Pildă de conştiinţă profesională, Nottara n-a fost numai un mare actor ci şi un pedagog care s-a străduit să formeze noi actori pe care i-a îndrumat în calitate de profesor şi regizor.

Viaţa sa este o pildă de urmat pentru noile generaţii de actori.

Toată atenţia recoltării şi recepţionării bumbacului

Cultura bumbacului prezintă o importanţă deosebită pentru economia ţării noastre, deoarece asigură industriei textile materia primă necesară.

O recoltă bogată de bumbac înseamnă o producţie mare de bunuri de larg consum, şi duce la ridicarea nivelului de trai al oamenilor muncii.

Condiţiile avantajoase de contractare, create prin măsurile luate de statul nostru de democraţie populară au făcut ca ţărănimea muncitoare să preţuiască bumbacul ca pe una dintre cele mai rentabile culturi.

Cultivatorii care au aplicat cu rîvnă regulile agrotehnice în executarea lucrărilor agricole, au obţinut în anii trecuţi recolte bogate de bumbac, realizînd venituri însemnate.

De exemplu în anul 1954 gospodăria agricolă de stat Chirnogi din raionul Olteniţa a realizat o producţie de 1.807 kg. la hectar, gospodăria agricolă colectivă din comuna Uimu, raionul Călăraşi, o producţie de peste 1.000 kg/ha.

Asemenea producţii de bumbac dovedesc că în ţara noastră există condiţii prielnice pentru realizarea recoltelor ridicate de bumbac însă aceasta depinde în mare măsură de priceperea cu care este lucrat terenul şi de felul cum se aplică regulile agrotehnice.

În acest an, cu toate condiţiile de climă nefavorabile pentru cultura bumbacului, producătorii care au respectat recomandările ingnierilor şi tehnicienilor agronomi, folosind gunoiul de grajd şi îngrăşămintele chimice şi executînd la timp semănatul, prăşitul, cîrnitul şi celelalte lucrări, au reuşit să asigure producţii mari de bumbac.

Astfel, gospodăria agricolă de stat Mavrodin din regiunea Bucureşti, a început să predea încă de la 20 septembrie la centrul de colectare, primele cantităţi de bumbac recoltate, iar gospodăria agricolă colectivă din comuna Salcia, raionul Cujmir, a recoltat din primele culesuri cantitatea de 3.000 kg. bumbac de pe 10 ha.,ceea ce revine 300 kg/ha.

Ţinînd seama că anul acesta coacerea bumbacului este mult întîrziată şi timpul continuă să fie neprielnic, în momentul de faţă grija principală a unităţilor socialiste şi a gospodăriilor individuale cultivatoare de bumbac trebuie să fie îndreptată pentru recoltarea la timp a bumbacului.

Culesul bumbacului este o lucrare care necesită multe braţe de muncă şi o bună organizare.

În acest an, în mod special, trebuie acordată o atenţie deosebită asigurării braţelor de muncă, pentru ca bumbacul să fie recoltat pe măsura deschiderii capsulelor, deoarece ploile de toamnă, depreciază bumbacul necules din capsulele deschise.

De aceea, recoltarea bumbacului nu trebuie să întîrzie, întrucît orice zi de întîrziere poate aduce pagube.

La culesul bumbacului trebuie respectate regulile tehnice ale recoltării pentru a obţine bumbac brut curat şi de bună calitate. Pentru aceasta, cultivatorii vor fi îndrumaţi să folosească metoda de lucru indicată în agrotehnica culturii bumbacului, care permite economisirea de timp şi asigură o producţie ridicată.

Odată cu recoltarea, bumbacul trebuie sortat pe calităţi pentru a obţine bumbac de bună calitate.

De asemenea, la recoltarea bumbacului trebuie respectată puritatea soiurilor. În special acolo unde la reînsămînţare s-au folosit diferite soiuri de bumbac, recoltarea trebuie să se facă în mod obligatoriu separat, pe soiuri.

Organele de teren ale staţiilor de egrenat au datoria ca, în colaborare cu organele agricole, să arate cultivatorilor practic pe teren felul cum trebuie recoltat şi sortat bumbacul, pentru a obţine cît mai mult bumbac de calitate superioară.

Deoarece deschiderea capsulelor este întîrziată, va fi cazul să se recolteze în multe culturi cantităţi mari de capsule nedeschise.

Gospodăriile agricole de stat şi gospodăriile agricole colective, care au suprafeţe întinse cultivate cu bumbac, trebuie din timp să amenajeze spaţii necesare pentru uscarea capsulelor nedeschise şi a bumbacului brut recoltat umed.

În special bumbacul cules după căderea brumelor, care opreşte vegetaţia plantelor, trebuie bine uscat şi depozitat separat, spre a asigura obţinerea seminţei ajunsă la maturitate şi cu germinaţie bună pentru însămînţări.

Pentru a recolta cît mai mult bumbac înainte de căderea brumelor, o mare parte din cultivatori au aplicat cîrnitul suplimentar, lucrare care grăbeşte coacerea bumbacului, iar gospodăriile agricole de stat, care posedă maşini de recoltat, au aplicat desfrunzirea plantelor cu preparate chimice, ceea ce grăbeşte deschiderea capsulelor şi înlesneşte recoltarea mecanizată a bumbacului.

O atenţie specială se va acorda pazei culturilor de bumbac, pentru a preveni stricăciunele mari ce sînt cauzate de vite, mai ales după ce se termină culesul porumbului şi în cîmp rămîn numai culturile de bumbac.

Staţiile de egrenat au sarcina să sprijine comitetele executive ale sfaturilor populare în asigurarea pazei culturilor de bumbac pînă la recoltarea întregii producţii.

Pe măsura recoltării, bumbacul trebuie predat de cultivatori la centrele de recepţie.

Un rol deosebit de important în predarea bumbacului şi asigurarea unei recolte de bună calitate îl au centrele de recepţie ale staţiilor de egrenat.

Cu cît aceste centre sînt mai bine organizate şi sînt încadrate cu personal bine pregătit, cu atît recepţia bumbacului se face în condiţii mai bune şi sortarea pe calităţi mai justă, ceea ce contribuie la cointeresarea cultivatorilor şi la predarea bumbacului într-un timp mai scurt.

Cultivatorii care au predat bumbac, trebuie să primească imediat contra-valoarea cantităţilor predate.

Sarcini importante revin staţiilor de egrenat în această perioadă de recoltare şi recepţie a bumbacului.

Colectivul de conducere a acestor staţii are datoria de a urmări zi de zi ca depozitarea bumbacului recepţionat şi a seminţei rezultate de la egrenare să se facă strict separat pe calităţi şi pe soiuri, pentru menţinerea purităţii soiurilor şi asigurarea seminţei bune pentru însămînţări

În acest scop magaziile vor avea o capacitate corespunzătoare şi vor fi prevăzute cu posibilităţi de aerisire, pentru ca bumbacul brut şi sămînţa să fie depozitate în condiţiuni cît mai bune.

Îndrumătorii şi personalul de teren al staţiilor de egrenat, trebuie să sprijine şi să îndrumeze gospodăriile agricole colective, întovărăşirile şi gospodăriile individuale cultivatoare de bumbac în ceea ce priveşte recoltarea, sortarea şi predarea la timp a bumbacului.

Totodată vor îndruma pe cultivatori să execute arături adînci de toamnă şi să încorporeze îngrăşăminte naturale şi minerale pe terenurile rezervate pentru cultura bumbacului pe anul 1956.

Pentru ca producătorii să-şi poată alege din timp terenuri corespunzătoare şi să le pregătească din toamnă, executînd lucrările de bază ale solului, staţiile de egrenat trebuie să înceapă imediat contractarea pe anul 1956 a culturilor de bumbac.

În acest scop vor lua toate măsurile de organizare, pentru ca acţiunea de contractare să se execute odată cu recepţia bumbacului, în aşa fel ca să fie terminate în cel mai scurt timp.

Pentru bunul mers al recoltării şi predării bumbacului este necesar ca toate cooperativele din regiunile cultivatoare de bumbac să fie aprovizionate cu mărfurile şi produsele prevăzute în contractul de cultură, pentru satisfacerea cererilor cultivatorilor care şi-au predat recolta de bumbac.

Succesul campaniei de recoltare şi predare a bumbacului depinde în mare măsură de sprijinul organelor locale pentru organizarea muncii şi mobilizarea ţărănimii muncitoare în stringerea neîntîrziată a întregii recolte de bumbac.

Recoltînd şi predînd la timp toată producţia de bumbac, unităţile socialiste şi ţăranii muncitori cultivatori de bumbac contribuie la ridicarea nivelului de trai al oamenilor muncii.

CONSTANŢA ŞOANA
Director general al Direcţiei Preindustrializării Plantelor textile Ministerul Industriei Uşoare

Manifestări muzicale în Capitală

În cadrul manifestărilor muzicale din „Luna prieteniei romîno-sovietice", iubitorii de muzică din ţara noastră vor avea bucuria să cunoască cîteva din cele mai strălucite personalităţi artistice din Uniunea Sovietică, care vor da, începînd din această săptămînă, un şir de concerte în capitală şi în diferite centre din ţară.

Repertoriul săptămînii cuprinde următoarele concerte:

Marţi 18 octombrie, ora 20, va avea loc în sala Ateneului R.P.R., recitalul sopranei Goar Mihailovna Gasparian, artistă a poporului din R.S.S. Armeană. Programul este alcătuit din arii şi diferite piese vocale de: Komitas, Tigranian, Racov, Glinka, Varlamov, Bach, Mozart, Schubert, Thomas, Godard şi Meyerbeer. La pian: G. V. Alexandrova.

Joi 20 octombrie, ora 19.45, în sala Ateneului R.P.R. Concert dat de Orchestra simfonică Radio, dirijată de Constantin Silvestri, maestru emerit al artei din R.P.R., laureat al Premiului de Stat. În program figurează: Suita a III-a „Săteească" de George Enescu, în primă audiţie; Concertul Nr. 4 în sol minor pentru pian şi orchestră de Rachmaninov — (solist: Iakov Zak, laureat al Concursului Unional şi Internaţional de pianişti) şi Simfonia a IV-a în fa minor de Ceaikovski.

Vineri 21 octombrie, ora 20, va avea loc în sala Dalles primul concert din ciclul „Compozitorii noştri îşi cîntă operele". În cadrul programului se vor executa următoarele lucrări: Sonata concertantă în sol minor pentru vioară şi pian de Ana Severa Benţia (în primă audiţie). Interpretează Henri Brendler — vioară şi compozitoarea la pian. În continuare, soprana Emilia Petrescu-Cironeanu, laureată a Concursului Tinerilor Solişti, va cînta lieduri de Paul Jelescu şi Constantin Silvestri, care vor susţine acompaniamentul la pian. Urmează „Cîntece de pustiu" pentru pian de Constantin Silvestri, maestru emerit al artei din R.P.R., laureat al Premiului de Stat. La pian compozitorul. În încheierea concertului se vor executa 4 „Novelete" pentru cvintet cu pian de Mihail Andricu, maestru emerit al artei din R.P.R. Interpretează „CVARTETUL TINERETULUI", laureat al Concursului Tinerilor Solişti, compus din: Lucian Savin — vioară I-a, Mendy Rodan — vioara a II-a, Wilhelm Berger — violă şi Alfons Capitanovici — violoncel. La pian compozitorul.

Simbătă 22 octombrie, ora 17, în sala Dalles. Concert-lecţie cu subiectul „Patriotismul oglindit în muzică". Conferenţiar: George Bălan.

Simbătă 22 octombrie, ora 19,45 şi **duminică 23 octombrie**, ora 10,45 (în sala Ateneului R.P.R.) concert dat de Orchestra Simfonică a Filarmoniei de Stat „George Enescu", colectiv artistic emerit din R.P.R. Dirijor: Nicolai Anosov, maestru emerit al artei din R.S.F.S.R. În program figurează: Uvertura la opera „Meşterul din Klamski" de Kabalevski (Prima audiţie); Rapsodia pe o temă de Paganini pentru pian şi orchestră de Rachmaninov (solist: Iacov Zak, solist al Filarmoniei de stat din Moscova, laureat al Concursului Unional şi Internaţional de pianişti) şi Simfonia a VI-a (Patetica) de Ceaikovski.

Luni 24 octombrie, ora 20 în sala Ateneului R.P.R., al doilea recital extraordinar dat de violonistul Igor Oistrach, (U.R.S.S.), laureat al celui de al doilea Festival Mondial al Tineretului şi Studenţilor de la Budapesta şi al Concursului Internaţional de vioară Wieniawski din Polonia. Programul cuprinde următoarele compoziţii:

Ciacona de Vitali, Romanţa în fa major de Beethoven, Rondo în sol major de Mozart-Kreisler, Fantezie în do major de Schuman-Kreisler, Simfonia Spaniolă de Lalo, Poem de Haciaturian şi Poloneză în re major de Wieniavski. La pian I. V. Kollegorskaia.

Festivalul filmului sovietic

Filmul balet „Romeo şi Julietta"

Alfred Hoffman

Shakespeare, Prokofiev, Ulanova... sînt de ajuns aceste trei nume pentru a exprima tezaurul artistic cuprins în peliculă ce rulează de cîteva zile pe ecranele noastre. Iată că a devenit realitate visul de mult timp nutrit al atîtor iubitori de frumos: acela de a vedea spectacolul „Teatrului Mare" din Moscova, a cărui faimă străbătuse lumea încă cu mulţi ani în urmă. Vizionînd filmul „Marele concert", mulţi spectatori au sperat că minunea din care li se arătase atunci numai un crîmpei — le va fi dezvăluită într-o zi pe de-a-ntregul. Se poate afirma cu siguranţă că puţine filme au fost aşteptate cu atîta nerăbdare de publicul nostru; nerăbdarea nu a făcut decît să crească după ce s-a aflat de succesul pe care noua operă a cinematografiei sovietice l-a obţinut la festivalul de la Cannes. După cîteva luni de aşteptare, care au părut prea lungi, premiera filmului şi-a găsit acum cadrul cel mai potrivit, prilejuit de manifestările Lunii prieteniei romîno-sovietice.

Galina Ulanova

Pe malul Mării Negre a fost construită de realizatorii filmului „o nouă Veronă". Proiectată pe fundalul munţilor albaştri, desfăşurîndu-şi peripeţiile pe străzi adevărate, în piaţe largi, ornate în stilul renaşterii, acţiunea dramei atît de cunoscută a lui Shakespeare a fost chemată la o viaţă nouă. Întreg oraşul e zguduit de ură, de mînia aprigă cu care se înfruntă familiile duşmane Montecchi şi Capuletti. Asistînd la duelurile năprasnice, văzînd cum focul învrăjbirii cuprinde ceas de ceas asemenea unui incendiu mistuitor pe tot mai mulţi dintre locuitorii „încîntătoarei Verone", uiţi că te afli la un spectacol de balet şi că filmul se bazează în primul rînd pe o artă al cărei limbaj, după expresia Ulanovei însăşi, „a fost şi va rămîne convenţional". Paşii de dans nu estompează realismul, puterea dramatică a concepţiei shakespeariene, ci dimpotrivă se contopesc, fac una cu aceasta. Poate că aci rezidă cel mai mare merit al regiei, asigurată de maeştri ca L. Labrovski (realizatorul baletului de la Teatrul Mare) şi L. Arnştam. Depăşind acel cadru limitat care făcea ca unele „filme-spectacol" să apară incorsetate în nişte chingi nefireşti, creatorii filmului „Romeo şi Julietta" au înţeles să exploateze din plin resursele cinematografiei, asigurînd, astfel un ritm trepidant şi o dezvăluire mai multilaterală a miezului acţiunii.

Elementele constitutive care au concurat la făurirea acestei opere de artă sînt anevoie de analizat; merită de aceea să vezi filmul de mai multe ori cu siguranţa că de fiecare dată vei descoperi o altă latură pe care nu ai putut-o sezisa îndeajuns pînă atunci.

Astfel, atras de spectacolozitatea inscenării, eşti poate tentat să negliţezi elementul muzical. Şi totuşi, rareori vei auzi muzica lui Prokofiev mai vie, mai colorată, mai sugestivă decît în această interpretare a orchestrei Teatrului Mare, sub conducerea tînărului dirijor Ghenadie Rojdestvenski, pe care maestrul de sunet B. Volski a reuşit să o înregistreze pe peliculă în condiţiuni superioare. Dealtfel, fiecare audiţie a acestei geniale partituri îţi dezvăluie acea calitate a muzicii lui Prokofiev, pe care însuşi compozitorul, în îndelungatele sale căutări creatoare a denumit-o: „o simplitate care să fie mereu nouă". Poate că niciodată capacitatea de portretist a lui Prokofiev nu s-a evidenţiat mai strălucit decît în baletul „Romeo şi Julietta". Urmărind temele muzicale ale Juliettei — copilă, ale lui Mercuţio, Tybalt, Pater Lorenzo, vedeai parcă conturîndu-se chipul nemuritorilor eroi. „Prin muzica sa originală şi puternică — scrie Ulanova — atît de apropiată în acelaşi timp de noi şi de Shakespeare, o muzică atît de bogată în caracteristici precise încît ne dicta acţiunile şi mişcările noastre, Prokofiev ne ordona. Poţi şi trebuie să acţionezi astfel cum îţi comandă muzica. Aceasta ne-a ajutat în mare măsură să definim caracterul dansului".

În adevăr, felul cum dansează Ulanova în film ne arată înalta muzicalitate a marei balerine. Plasticitatea mişcărilor, armonia mereu nouă a atitudinilor ei scenice izvorăşte nemijlocit din muzica lui Prokofiev. Dar creaţia Ulanovei îşi soarbe seva din înţelegerea la fel de adîncă a partiturii cît şi a dramei lui Shakespeare. Ea ne apare de aceea şi ca o artistă de teatru cu resurse complete; pe faţa interpretei poţi citi limpede ceea ce ar exprima cuvintele textului, dacă ar fi rostite. Concepţia Ulanovei asupra personajului este profund originală şi ea derivă din semnificaţia înaltă pe care artista sovietică o atribuie figurei eroinei shakespeariene. Julietta, ca şi Romeo, nu apar ca nişte victime supuse ale prejudecăţilor întunecatei lumi feudale, ci ca adversari neîndupleca ţi ai acestei lumi. „Am văzut în Julietta — scrie Ulanova — o extraordinară forţă de voinţă, hotărîrea de a luptă şi de a muri pentru fericirea sa. De aci, sensul tragic nou şi sfîşietor al scenei cu tatăl său — refuzul de a se căsători cu Paris; de aci această fermitate, această disperare unită cu curajul, pe care m-am străduit să o exprim în dans. Am întrezărit în noua Julietă calităţi morale care, în alte condiţiuni, ar fi determinat pe eroina shakespeariană să se sacrifice pentru Patrie"!

Ne explicăm astfel forţa de convingere cu care marea artistă a reuşit să dea viaţă chipului Juliettei. Dar dîndu-i un înţeles nou, Ulanova nu a făcut decît să pătrundă şi mai adînc în miezul creaţiei genialului dramaturg, pe care o tălmăceşte cu o autenticitate de stil ce nu poate fi contestată nici de cei mai eruditi shakespearieni.

Marea artistă a fost ajutată şi de un partener talentat, Iurii Jdanov, care deşi cu o experienţă creatoare mai puţin îndelungată a reuşit să facă faţă dificilului rol al lui Romeo, vădind o sensibilitate şi o puritate a sentimentului puţin obişnuită. În scena cînd, departe de iubita sa, la Mantua, Romeo e cuprins de chinurile dorului, jocul lui Jdanov evocă în chip impresionant frămîntarea lăuntrică a eroului.

Dacă, din pricina inevitabilelor tăieturi făcute în desfăşurarea baletului, în scopul ecranizării, unele caractere atît de interesante ca Pater Lorenzo şi Doica au rămas abea schiţate, în schimb, paralela Tybalt — Mercuţio a fost magistral reliefată. A. Ermolaev în Tybalt a exprimat însăşi esenţa acelei nimicitoare şi oarbe vrăjmăşii cărora îi cad pradă atîţia din tinerii eroi ai dramei. Şi fără îndoială nimeni nu va putea uita încîntătoarea apariţie a lui Mercuţio — S. Koren, în care interpretul evoluează cu o virtuozitate dar şi cu o adîncime impresionantă, de la umorul şi ironia plină de spirit din scena balului pînă la cutremurătoarea scenă a morţii, gradată cu multă fineţe şi sobrietate. La măestria interpreţilor se adaugă înaltul nivel tehnic al întregului film şi calitatea tehnicolorului de o prospeţime şi în acelaşi timp de o discreţie admirabilă.

Un film mare, care reprezintă o sinteză artistică, îmbogăţindu-ţi sufletul, luminîndu-ţi mintea.

PE MARGINEA ACTUALITĂŢII

Despre factorii care contribuie la destinderea situaţiei internaţionale

Peste puţin timp se va deschide la Geneva conferinţa miniştrilor Afacerilor Externe ai Uniunii Sovietice, Statelor Unite, Angliei şi Franţei. Ea îşi va începe lucrările în condiţiile schimbărilor petrecute în relaţiile internaţionale după conferinţa din iulie a primilor miniştri ai celor patru puteri. Aceste schimbări au fost posibile datorită deplasărilor produse în opinia publică din ţările capitaliste, deplasări care au avut drept efect eşecurile înregistrate de politica „de pe poziţii de forţă".

Politica „de pe poziţii de forţă", preconizată de cercurile agresive din apus faţă de ţările socialiste, reprezintă încercarea de a-şi impune prin forţă politica faţă de U.R.S.S., de a restaura de asemenea, cu ajutorul forţei, regimurile capitaliste în ţările de democraţie populară, de a înăbuşi cu armele mişcarea de eliberare naţional-colonială. Practic, această politică constă în intensificarea cursei înarmărilor, încheierea de alianţe cu caracter agresiv, crearea de baze militare pe teritoriul altor ţări, în special al celor vecine cu U.R.S.S, şi democraţiile populare, blocadă economică, propagandă războinică; într-un cuvînt ceea ce se cheamă „războiul rece". Pe alocuri s-a încercat chiar — ca în Coreea, de pildă, — transformarea „războiului rece" în război adevărat. Este limpede că înlocuirea „războiului rece" cu „spiritul Genevei" nu ar fi fost posibilă fără ca mai întîi politica „de pe poziţii de forţă" să fi înregistrat eşecuri.

Ce a determinat deplasările în opinia publică din ţările capitaliste care au avut drept efect discreditarea politicii „de pe poziţii de forţă" şi a făcut posibil un început de destindere în relaţiile internaţionale?

În primul rînd dorinţa de pace a popoarelor. Nu s-ar putea spune că dorinţa de pace a popoarelor ar fi un lucru nou. Dimpotrivă, din totdeauna, popoarele au urît războiul. Ceea ce a apărut însă nou după cel de al doilea război mondial este faptul că această dorinţă de pace a popoarelor a căpătat o formă organizată. Există o mişcare pentru pace care are astăzi ramificaţii în toate ţările lumii, condusă de un for central, Consiliul Mondial al Păcii, compus din savanţi, scriitori, activişti pe tărîm social, reprezentanţi ai clasei muncitoare şi ai altor clase, personalităţi cu renume internaţional de cele mai diverse opinii politice sau religioase, reprezentanţi ai celor mai diverse naţionalităţi pe care îi uneşte însă lupta comună pentru pace, pentru soluţionarea pe cale paşnică a problemelor internaţionale litigioase. În afară de organizaţiile pentru pace afiliate la Consiliul Mondial al Păcii, în multe ţări, zeci şi zeci de alte organizaţii laice sau religioase activează pentru pace. Ideea păcii cuprinzînd masele de sute de milioane de oameni a devenit o asemenea forţă materială încît a avut rolul principal în încetarea războaielor din Coreea şi Indochina.

Un fapt care a contribuit la creşterea mişcării pentru pace este fără îndoială şi puterea uriaşă de distrugere a armelor atomice. Se poate spune că există un raport direct între creşterea puterii de distrugere a armelor atomice şi creşterea mişcării pentru pace. Aceasta se poate vedea şi din diferenţa în plus de peste 170 milioane de semnături pe Apelul pentru interzicerea bombei atomice — pînă în prezent, deoarece stringerea de semnături continuă — faţă de semnăturile strînse pe Apelul de la Stockholm. Mişcarea pentru pace cuprinde astăzi masele cele mai largi. În ea îşi au loc savanţii Joliot Curie sau Bernal, scriitorii Go-Mo-jo, Ehrenburg sau Sadoveanu, dar şi decanul de Canterbury, filozoful Bertrand Russel, scriitorul J. P. Sartre, bătrînul om politic Herriot şi regina Belgiei. Mişcarea pentru pace prin puterea ei constituie principala cauză care a determinat eşecurile politicii „de pe poziţii de forţă", politică de pregătire a unui nou război mondial.

★

Un al doilea factor important îl constituie creşterea puterii lagărului socialist. Dacă facem o comparaţie între situaţia din 1946, anul cînd cercurile agresive din apus au dezlănţuit „războiul rece" şi situaţia de astăzi, vedem următoarele: În 1946 U.R.S.S. se afla după un război distrugător care i-a devastat o mare parte din centrele industriale şi i-a cauzat pierirea a milioane de oameni, ţările de democraţie populară din Europa slăbite şi ele de război, nu începuseră încă construirea socialismului, China în cea mai mare parte sub conducerea lui Cian Kai-şi, era o putere reacţionară. În plus U.R.S.S. era deabia la începutul cercetărilor în domeniul energiei atomice, S.U.A. deţinînd în acel moment monopolul atomic.

Cu totul altă este situaţia în 1955. U.R.S.S. nu numai că şi-a refăcut rapid economia distrusă de război dar întrece azi de peste trei ori capacitatea de producţie industrială de dinainte de război. Ţările de democraţie populară construiesc cu succes socialismul şi au întrecut şi ele producţia antebelică aproximativ de 3—4 ori. Dacă luăm ca obiect de comparaţie producţia de oţel care stă la baza celorlalte ramuri industriale, vedem că dacă în ajunul celui de al doilea război mondial U.R.S.S. producea cu trei milioane tone de oţel mai puţin ca Germania, astăzi U.R.S.S. produce cu 25 milioane tone de oţel mai mult decît R. F. Germană *), iar împreună cu celelalte ţări de democraţie populară produce mai mult decît R. F. Germană, Anglia, Franţa, Italia şi Japonia la un loc, adică decît cinci din cele şase mari puteri capitaliste existente înainte de război.

Jurisdicţia lui Cian Kai-şi se întinde astăzi — cu sprijinul forţelor armate americane — doar asupra insulei Taivan, în timp ce R. P. Chineză cu cei 600 milioane de oameni se află ferm alături de U.R.S.S. şi ţările de democraţie populară, întărind lagărul păcii şi socialismului.

În plus, S.U.A. nu mai deţin monopolul atomic. Uniunea Sovietică a făcut paşi uriaşi pe drumul energiei atomice, ajungînd chiar în multe domenii — cum ar fi cel al bombei cu hidrogen şi al utilizării energiei atomice în scopuri paşnice — să întreacă Statele Unite.

★

Dar în aceşti zece ani raportul de forţe între cele două lagăre nu s-a schimbat numai prin creşterea puterii lagărului socialist ci şi prin slăbirea lagărului capitalist datorită adîncirii contradicţiilor ce rod continuu acest lagăr. S-a ascuţit în special contradicţia dintre metropole şi colonii. După cel de al doilea război mondial, mişcarea naţional-colonială a luat un asemenea avînt, în special în Asia, încît au luat fiinţă — pe fostele teritorii coloniale, 18 state noi: Coreea, Filipine, Indonezia, Vietnam, Cambodge, Laos, India, Birmania, Ceylon, Pakistan, Irak, Iordania, Siria, Liban, Arabia Saudită, Israel, Yemen şi Libia. Chiar dacă unele din ele sînt, în grade variate, încă dependente de puterile imperialiste, este cert că ele nu mai sînt supuse în aceeaşi măsură ca mai înainte, exploatării coloniale. În plus, evoluţia evenimentelor care au avut loc în China, Coreea, Indochina, Indonezia, a arătat că imperialiştii nu mai pot învinge cu armele popoarele coloniale. Conferinţa care a avut loc anul acesta la Bandung la care au participat reprezentanţii guvernelor unor ţări cu orînduiri sociale diferite, a demonstrat ura popoarelor din Asia şi Africa împotriva colonialismului. Evenimentele ce au loc în Asia şi Africa fac pe mulţi oameni politici din metropole să se gîndească serios la faptul că în cazul unui nou război mondial nu vor mai putea conta pe aceste două continente, considerate în trecut ca o rezervă de materii prime şi ca furnizoare de mînă de lucru şi carne de tun ieftină.

Se adîncesc contradicţiile dintre ţările capitaliste. Adîncirea acestor contradicţii în ultimii ani are mai multe cauze: îngustarea pieţii capitaliste prin imposibilitatea puterilor imperialiste de a mai exploata pe cei 700 milioane de oameni care s-au rupt din lanţul imperialist şi împreună cu U.R.S.S. constituie lagărul socialist. La aceasta se adaugă diminuarea exporturilor într-o serie de ţări, foste coloniale, care în timpul războiului şi-au creat un început de industrie naţională, cum e de pildă India, care nu numai că nu mai este o importatoare de textile britanice, dar izbuteşte chiar să concureze pe fabricanţii de textile britanici pe înseşi piaţa engleză. O altă cauză o constituie renaşterea concurenţei germane şi japoneze. Imediat după război aceste două puteri învinse nici nu contau pe piaţa schimburilor comerciale internaţionale. Astăzi Germania occidentală — cu o capacitate industrială ce depăşeşte Anglia — împreună cu Japonia, sînt concurenţi puternici pe piaţa capitalistă. În aceste condiţii s-a ivit după război şi dezechilibrul dintre S.U.A. şi celelalte ţări capitaliste. Acumulînd peste 2/3 din aurul întregii lumi capitaliste, producînd 50 la sută din producţia întregii lumi capitaliste şi fiind totodată unul din marii furnizori de produse agro-alimentare de pe piaţa capitalistă, Statele Unite au intrat în conflict economic cu toate celelalte state capitaliste, obligîndu-le la schimburi unilaterale. La toate acestea se adaugă faptul că S.U.A. impun celorlalte ţări capitaliste restricţii severe, în ceea ce priveşte schimburile lor cu ţările socialiste.

Situaţia de mai sus a dus la înrăutăţirea economiei ţărilor capitaliste — în ciuda unei aparente bunăstări, „bunăstare" care se rezumă la cîştigurile obţinute de monopoluri de pe urma cursei înarmărilor, dar care a zdruncinat economiile acestor ţări şi a accentuat mizeria maselor. Această situaţie a contribuit la adîncirea contradicţiei dintre capital şi muncă. Intensificarea mişcării greviste în toate ţările capitaliste, creşterea partidelor muncitoreşti (în Franţa şi Italia, partidele comuniste sînt cele mai puternice partide politice), neputinţa partidelor burgheze de a guverna (desele crize de guvern din Franţa) sînt semne ale ascuţirii acestei contradicţii.

★

Un factor care are un rol determinant în schimbările ce se petrec în opinia publică internaţională, îl constituie fără îndoială eforturile făcute de politica externă a Uniunii Sovietice, a R. P. Chineze şi a celorlalte ţări de democraţie populară de a întări pacea.

U.R.S.S., R. P. Chineză şi ţările de democraţie populară ducînd o politică consecventă de pace au luat o serie de iniţiative care au determinat schimbări în opinia publică mondială. Chiar atunci cînd se părea că toate căile au fost închise, conducătorii acestor ţări au făcut propuneri noi şi hotărîtoare pentru obţinerea destinderii situaţiei internaţionale.

Iniţiativa Uniunii Sovietice în problema austriacă a dus la încheierea tratatului cu Austria creînd în Europa o zonă neutră de mare însemnătate pentru securitate. Datorită politicii U.R.S.S., a devenit posibilă aplanarea gravului conflict existent între Uniunea Sovietică şi Iugoslavia. Tot din iniţiativa sovietică conducătorii poporului indian au putut stabili relaţii mai strînse cu conducătorii Uniunii Sovietice. La aceasta mai trebuie adăugată şi iniţiativa Uniunii Sovietice în problema dezarmării precum şi multe altele care au influenţat în sens pozitiv situaţia internaţională, contribuind la începutul de destindere.

★

Însfîrşit, printre factorii care au contribuit la eşecurile politicii „de pe poziţii de forţă" trebuie enumerate şi greşelile efectuate de cercurile agresive în goana lor de a dezlănţui un nou război. Enumerarea acestora ar necesita însă un spaţiu mare, deoarece din cauza incapacităţii lor de a înţelege mersul istoriei, cercurile agresive refuză să recunoască realităţile şi acumulează greşeli peste greşeli. Ne vom mulţumi să cităm numai unele din ele care au avut un mai mare efect asupra deplasărilor în opinia publică internaţională ca: subestimarea mişcării pentru pace, mizarea pe deţinerea monopolului atomic, dezlănţuirea războaielor din Coreea şi Indochina, sprijinirea celor mai corupte regimuri.

Ignorînd dorinţa de pace a popoarelor, cercurile agresive au făcut totul pentru a ponegri mişcarea pentru pace. Totodată pentru a împiedica masele largi de a participa la ea, au decretat-o drept o mişcare comunistă în nădejdea că teama de represalii şi prejudecăţile vor face ca masele să se abţină de a-şi da adeziunea la această mişcare. Propaganda duşmănoasă a presei trusturilor nu a fost însă în stare să oprească creşterea mişcării pentru pace şi a avut un efect contrar celui scontat: dacă ea nu a reuşit să convingă decît pe puţini, şi temporar, că fiecare partizan al păcii e un comunist, a convins însă temeinic mase largi de oameni că fiecare comunist e un partizan al păcii.

Mizînd pe faptul că vor deţine mult timp monopolul atomic, cercurile agresive au făcut greşala de a înspăimînta popoarele din întreaga lume capitalistă cu efectele dezastruoase ale armelor atomice lansînd sloganul „numai cine e cu noi e ferit de bomba atomică". Pe această bază au creat chiar o serie de alianţe agresive. Faptul că au pierdut rapid monopolul atomic a făcut ca masele din ţările capitaliste înspăimîntate de efectele armelor atomice să ceară din ce în ce mai mult guvernelor lor să ducă o politică de neutralitate. Totodată alianţele încheiate pe baza şantajului atomic pirîie din toate încheieturile.

Dezlănţuind războaiele din Coreea şi Indochina, cercurile agres

LUNA PRIETENIEI ROMÎNO-SOVIETICE

Deschiderea săptămînii ştiinţei şi tehnicii sovietice

Luni după amiază a avut loc la Casa Prieteniei Romîno-Sovietice festivitatea deschiderii „Săptămînii ştiinţei şi tehnicii sovietice", care se desfăşoară sub auspiciile A.R.L.U.S.-ului şi Academiei R.P.R. La adunare au participat numeroşi oameni ai ştiinţei şi culturii, muncitori fruntaşi, ingineri, tehnicieni, profesori şi studenţi ai institutelor tehnice de învăţămînt superior etc.

Cuvîntul de deschidere a fost rostit de acad. prof. dr. C. I. Parhon.

Primit cu vii aplauze, P. I. Kudreavţev, a vorbit despre însemnătatea deosebită a legăturilor culturale şi ştiinţifice dintre popoarele sovietice şi poporul romîn.

L. V. Zankov a ţinut apoi o amplă conferinţă despre „Dezvoltarea intelectuală a copiluluî".

Acad. Horia Hulubei a vorbit despre „Contribuţii sovietice în fizica nucleară".

Prof. Alice Săvulescu a expus apoi conferinţa intitulată „Contribuţia ştiinţei sovietice la lucrările conferinţei de la Geneva în problemele utilizării paşnice a energiei atomice în biologie".

Alţi soli ai artei sovietice în Bucureşti

Luni la amiază a sosit în Capitală un grup de oameni de artă din Uniunea Sovietică care vor participa la manifestările prilejuite de Luna prieteniei romîno-sovietice. Grupul este format din Goar Gasparian, soprană, artistă a poporului din R.S.S. Armenia, Ivan Martinov, critic şi muzicolog, şi Galina Alexandrova, pianistă acompaniatoare.

Vizitele membrilor delegaţiei sovietice

În cursul dimineţii de luni, P. I. Kudreavţev, prim locţiitor al ministrului Justiţiei al U.R.S.S., conducătorul delegaţiei sovietice de oameni de ştiinţă şi de litere, fruntaşi în producţie şi activişti pe tărîm obştesc, care participă la manifestările din cadrul Lunii prieteniei romîno-sovietice în ţara noastră, a făcut o vizită la Procuratura Generală a R.P.R.

A. M. Lazarev, ministrul Culturii al R.S.S. Moldovenesti, deputat în Sovietul Suprem al R.S.S. Moldovenesti, a făcut în cursul dimineţii o vizită la Ministerul Culturii, unde a avut o întrevedere cu tovarăşa Constanţa Crăciun, ministrul Culturii.

În cursul după-amiezii A. M. Lazarev a conferenţiat în faţa muncitorilor, tehnicienilor şi funcţionarilor de la fabrica de confecţii „Gh. Gheorghiu-Dej" despre dezvoltarea culturii în R.S.S. Moldovenească.

Prof. dr. I. V. Davidovski, membru al Prezidiului Academiei de Ştiinţe Medicale a U.R.S.S., medic emerit al R.S.F.S.R., a vizitat Institutul de Fiziologie normală şi patologică al Academiei R.P.R. Luni după amiază, prof. dr. I. V. Davidovski a ţinut, în sala Institutului de studii romîno-sovietic, conferinţa: „Problema erorilor în teoria şi practica medicală".

Prof. L. V. Zankov, locţiitor al directorului Institutului de teorie şi istoria pedagogiei al Academiei de Ştiinţe Pedagogice a R.S.F.S.R., membru activ al Academiei de Ştiinţe Pedagogice a R.S.F.S.R., doctor în ştiinţe pedagogice, a făcut în cursul dimineţii de luni o vizită la Institutul de ştiinţe pedagogice din Capitală.

Scriitorul L. A. Kassil, laureat al Premiului Stalin, a vizitat în cursul dimineţii Şcoala medie cu limba de predare rusă din str. Arhitect Mincu nr. 10. În cursul după-amiezii L. A. Kassil a avut o întîlnire prietenească la Casa Scriitorilor din Capitală, cu scriitorii de literatură pentru tineret şi cu redactorii publicaţiilor de tineret din Capitală.

Ana Mihailovna Ladani, şefă de echipă în colhozul „V. I. Lenin" din raionul Mukacevo, regiunea Zakarpatie, R.S.S. Ucraineană, Erou al Muncii Socialiste, deputat în Sovietul Suprem al R.S.S. Ucrainene, a vizitat gospodăria colectivă „Drumul păcii" din comuna Mărculeşti, raionul Slobozia, regiunea Bucureşti. (Agerpres).

OASPEŢI DRAGI

Primii turişti sovietici se află de cîteva zile în ţara noastră. Sînt oameni ai muncii din Ţara Sovietică, veniţi să ne cunoască patria, să cunoască mai îndeaproape poporul nostru. Foarte puţini dintre turiştii sovietici au mai fost în R.P.R., dar aproape toţi cei cu care am stat de vorbă cunosc Romînia din materialele despre ţara noastră, pe care le-au citit în presa sovietică, din filme sau din spusele acelora care ne-au vizitat. Iată de ce atunci cînd au avut prilej să călătorească peste hotare, au preferat pentru început să cunoască Romînia, „ţara vecină şi prietenă", cum spune L. I. Zemliakova, muncitoare de la uzina de electrozi din Moscova.

Un medic din grup vrea să cunoască activitatea Institutului de oncologie din Bucureşti, pe Lukilianov Serghei Konstantinovici îl preocupă problemele transportului feroviar. Pe toţi îi interesează în aceeaşi măsură în „excepţională măsură", cum ni s-a spus, monumentele, institutele de cultură şi artă din Bucureşti.

Sîmbătă şi duminică turiştii sovietici au vizitat diferite instituţii şi monumente din Capitală, au admirat Statuia aviatorilor, Arcul de triumf, muzeul T. Aman şi Galeriile Naţionale, parcul „I. V. Stalin" şi Muzeul satului, cartierul de locuinţe muncitoreşti Ferentari, etc.

Turiştii sovietici au cuvinte pline de laudă şi admiraţie pentru frumuseţea Capitalei noastre, pentru energia cu care poporul munceşte pentru înflorirea ţării. „Frumoasa dvs. Capitală — arată Ilina A. B., tehnolog-şef de la fabrica „Udarnia" din Moscova — îmi aminteşte de oraşele sovietice din sud. M-a impresionat în mod deosebit bogăţia de spaţii verzi scuaruri, grădini şi parcuri". Cuvinte calde de recunoştinţă au de spus cu privire la primirea şi ospitalitatea de care se bucură, „Am auzit nu odată despre tradiţionala dvs. ospitalitate — ne spune Kareva Galina Grigorievna. Acum m-am convins că nu s-a spus totul în această privinţă".

Pentru a da posibilitate turiştilor care ne vizitează ţara să cunoască cît mai multe din frumuseţile patriei noastre, O.N.T. Carpaţi a inclus în program şi o călătorie de-a lungul văii Prahovei. De ieri turiştii călătoresc şi cunosc îndeaproape valea Prahovei, „perla Carpaţilor", cum îi spun toţi cei care au cunoscut-o.

După primul grup de turişti vor urma şi alte grupuri; tot mai mulţi oameni de peste hotare vor veni să ne cunoască ţara şi poporul.

I. BRADAN

Un grup de turişti sovietici vizitînd Galeria Naţională

În holul hotelului Ambasador am fost martor al unei convorbiri telefonice care mi-a prilejuit apoi o interesantă şi plăcută cunoştinţă. La un capăt al firului se afla turistul sovietic Vladimir Borisovici Avstreih de la uzina de cauciuc din Moscova. De la el am aflat că vorbise la telefon cu un bun cunoscut, „cred că şi prieten", inginerul romîn Gheorghe Filipescu de la fabrica de anvelope pentru maşini.

Cunoştinţa lor a început mai demult, cînd inginerul romîn a venit la uzina din Moscova pentru a cunoaşte şi studia îndeaproape metodele de lucru în specialitatea cauciucului pentru anvelope. În cursul specializării de şase luni, s-a înfiripat o strînsă legătură între actualul inginer şef Filipescu şi colectivul secţiei în care se specializa. Să vedeţi — spune Vladimir Borisovici — vreau nu numai să mă întîlnesc cu Filipescu, dar să văd cum lucrează. Acesta este „mandatul" lucrătorilor din secţia pe care o conduc.

Această dorinţă de a cunoaşte nu numai viaţa dar şi munca poporului nostru este generală în rîndul turiştilor sovietici.

Igor Oistrach a concertat la Ateneul R. P. R.

Luni seara, în sala Ateneului R.P.R. a avut loc un recital extraordinar dat de violonistul sovietic Igor Oistrach care ne vizitează ţara cu prilejul „Lunii prieteniei romîno-sovietice".

La primul său recital prezentat în Capitala patriei noastre, Igor Oistrach, acompaniat de pianista I. V. Kollegorskaia a executat: Sonata I-a în sol minor pentru vioară solo de Bach, Sonata pentru vioară şi pian în la major de Cesar Franck, Poem de Chausson, Sonata baladă pentru vioară, solo nr. 3, de Yssye, vals din baletul „Cenuşăreasa" de Prokofiev, Introducere şi rondo capricioso de Saint-Saens.

Concertul violonistului Igor Oistrach s-a bucurat de un foarte mare succes.

(Agerpres)

„Analele Institutului de istorie a partidului de pe lîngă C.C. al P.M.R."

Nr. 4

A apărut nr. 4 al revistei „Analele Institutului de istorie a partidului de pe lîngă C.C. al P.M.R."

La rubrica „studii şi referate" sînt publicate articolele: „10 ani de la Conferinţa Naţională a P.C.R." (octombrie 1945 — octombrie 1955); „Principiile diriguitoare fixate de Conferinţa Naţională a P.C.R. privind industrializarea ţării, ca principala pîrghie a construirii socialismului", de Popa Gherasim şi Al. Ivancenko; „Lupta pentru reforma agrară în comuna Comarnic după 23 August 1944", de S. Ştirbu; „Despre unele greve şi asociaţii profesionale muncitoreşti din Romînia între anii 1871 şi 1881", de L. Tismăneanu; „Activitatea Asociaţiei „Amicii U.R.S.S." în anul 1934", de Titu Georgescu.

Revista publică la rubrica „lecţii şi consultaţii" lucrarea: „Începutul răspîndirii marxismului în Romînia. Crearea Partidului social-democrat al muncitorilor din Romînia (1893). P.S.D.M.R. între anii 1893 şi 1900".

Rubrica „documente" cuprinde materialele: „A XXXVIII-a aniversare a Marii Revoluţii Socialiste din Octombrie". Prezentarea unor materiale privind lupta P.C.R. şi a organizaţiilor revoluţionare conduse de partid pentru o politică de prietenie între Uniunea Sovietică şi Romînia"; „Unele materiale privind lupta deţinuţilor comunişti şi antifaşciţi din „Doftana". Din presa ilegală a Partidului Comunist Romîn şi a organizaţiilor revoluţionare conduse de partid", de M. Pruteanu; „Trei dări de seamă ale Clubului muncitorilor din Bucureşti pe anii 1897—1898, 1898—1899 şi 1899—1900" de G. Georgescu-Buzău.

În cadrul rubricii „critică şi bibliografie" sînt publicate recenziile: „O nouă lucrare despre istoria mişcării muncitoreşti: «Din istoria luptei lui Marx şi Engels pentru partidul proletar»"; „Dr. Ştefan Stincă (11 noiembrie 1865—25 ianuarie 1897)"; „Două lucrări despre istoria mişcării muncitoreşti din Germania" (Clara Zetkin: „Vreau să lupt acolo unde-i viaţa"; „Împotriva fascismului şi a războiului imperialist"); Nemes Deszö: „Eliberarea Ungariei".

Vizita fermierilor din S. U. A. în ţara noastră

De cîteva zile se află în ţara noastră, ca invitaţi ai Camerei de Comerţ a R.P.R., Roswell Garst, fermier din statul Yowa (S.U.A.), conducătorul firmei americane „Garst and Thomas Hybrid Corn Company", din Yowa şi dr. Geza Schutz, economist şi fermier din statul Minnesota.

Dorind să cunoască problemele agriculturii în R.P.R., oaspeţii au vizitat Institutul de cercetări agronomice din Bucureşti, staţiunile experimentale ale I.C.A.R., de la Lovrin, regiunea Arad şi Mărculeşti, regiunea Bucureşti, gospodăria agricolă colectivă Lenauheim şi uzina de tractoare din Oraşul Stalin.

La Institutul de cercetări agronomice ei au fost primiţi de către acad. prof. Traian Săvulescu, preşedintele Academiei R.P.R., acad. Gh. Ionescu-Sişeşti, precum şi de colaboratori ştiinţifici ai institutului.

Vineri seara a avut loc o recepţie în cinstea oaspeţilor oferită de Ministerul Agriculturii şi Silviculturii. La recepţie a participat Dl. Bartlett Wells, însărcinatul cu afaceri ad-interim al S.U.A. la Bucureşti.

Exprimîndu-şi dorinţa de a cunoaşte totodată frumuseţile naturale ale Romîniei şi realizările din celelalte domenii, d-nii. R. Garst şi G. Schutz, au vizitat în Bucureşti: Muzeul de pictură al R.P.R., Parcul de Cultură şi Odihnă „I. V. Stalin" şi construcţia „Casei Ştinţei"; localităţile climaterice de pe Valea Prahovei, Casa de odihnă a C.C.S. de la cota 1400-Sinaia, portul Constanţa şi localităţile balneare de pe litoral: Mamaia, Eforie, Vasile Roaită, pîvniţele de la Murfatlar. Ei au făcut apoi o plimbare cu vaporul pe Dunăre.

În cursul după-amiezii de luni oaspeţii s-au înapoiat în Bucureşti.

Informaţii

La 15 octombrie grupul de membri ai subcomitetului pentru comerţ exterior al Camerei Reprezentanţilor a S.U.A., care au sosit în ţara noastră, au fost primiţi de ministrul Comerţului Exterior al R.P.R., Marcel Popescu.

În cursul zilei de duminică membrii grupului au făcut o vizită pe Valea Prahovei.

În cursul vizitei au fost însoţiţi de Mauriciu Novac, locţiitor al ministrului Comerţului Exterior, deputaţii V. Cheresteşiu şi V. Iliu, T. Cristureanu, vicepreşedinte al Camerei de Comerţ a R.P.R., precum şi de Bartlett Wels, însărcinatul cu afaceri ad-interim al S.U.A. la Bucureşti.

Luni dimineaţa oaspeţii au părăsit ţara.

★

La invitaţia Institutului Romîn pentru Relaţiile Culturale cu Străinătatea sîmbătă după amiază a sosit în Capitală cunoscutul arheolog englez prof. Gordon V. Childe.

★

În ziua de 29 octombrie 1955, la ora 15, la sediul Filialei Iaşi a Academiei R.P.R., str. Filimon Sîrbu nr. 7, va avea loc susţinerea publică a disertaţiei tov. Florin Modreanu, cu tema „Metode colorimetrice bazate pe colorimetrarea produselor de descompunere sau reacţionare ale complexilor".

Conducător ştiinţific, acad. Radu Cernătescu. Referenţi ştiinţifici oficiali: prof. dr. Mircea Savul, membru corespondent al Academiei R.P.R., de la Universitatea din Iaşi; prof. dr. Petre Spacu, de la Institutul Politehnic Bucureşti; prof. dr. Coriolan Drăgulescu, membru corespondent al Academiei R.P.R., de la Institutul Politehnic Timişoara.

Lucrarea de disertaţie poate fi consultată la Biblioteca Academiei R.P.R., Filiala Iaşi.

★

În cadrul manifestărilor culturale care au loc cu prilejul Lunii prieteniei romîno-sovietice, duminică seara, la Casa Ziariştilor din Capitală a fost prezentat un medalion „Dunaevski".

★

Astăzi la orele 18, la Casa Prieteniei Romîno-Sovietice din str. Batiştei Nr. 14, va conferenţia tov. A. M. Lazarev, ministrul Culturii din R.S.S. Moldovenească, despre „Dezvoltarea culturii în R.S.S. Moldovenească.

★

Duminică seara a părăsit Capitala Ansamblul Artistic al Filarmoniei Albaneze, care la invitaţia Institutului Romîn pentru Relaţiile Culturale cu Străinătatea a întreprins un turneu în ţara noastră.

In cinstea „Lunii prieteniei romîno-sovietice" a apărut în Editura de stat pentru literatură politică:

„MATERIALISMUL ISTORIC"

Ediţia a II-a

Traducere din limba rusă a lucrării, de sub redacţia generală a lui F. V. KONSTANTINOV

508 pag. 18,10 lei

Sport

Concursul internaţional de motocros

Duminică a început în împrejurimile Oraşului Stalin concursul internaţional de motocros organizat de AVSAP. La întreceri iau parte 120 de motocicliştii din U.R.S.S., R.P. Chineză, R. P. Ungară, R. Cehoslovacă, R. P. Bulgaria, R. P. Mongolă şi R.P.R.

În prima zi a concursului s-au disputat probele pe echipe la bărbaţi şi femei. Întrecerea rezervată echipelor masculine a fost dominată de motocicliştii sovietici care s-au dovedit nefiinţecuţi în alergarea pe teren variat. Victoria a revenit echipei U.R.S.S. I cu timpul de 1h. 49'48"8/10 pe distanţa de 100 km. Pe locurile următoare s-au clasat U.R.S.S. II — 1h. 54'35"2/10; R. P. Ungară I — 2h. 01'02"2/10, R. P. Chineză I 2h. 13'06"2/10 şi R. P. Bulgaria I — 2h. 20'26"3/10.

Motocicliştii romîni au avut o comportare slabă, echipa R.P.R. I, sosind după închiderea controlului, nu s-a clasat, iar R.P.R. II, a abandonat.

Proba feminină pe echipe, desfăşurată pe un traseu în lungime de 35 km, a fost cîştigată de echipa R. P. Ungare cu rezultatul de 1h. 03'09". Locul doi a revenit echipei R.P.R. cu 1h. 04'56", iar pe locul trei s-a clasat echipa U.R.S.S. cu 1h. 14'18"4/10.

Astăzi, concursul continuă cu desfăşurarea probei individuale. Plecările se vor da în bloc în ordinea categoriilor.

Campionatul categoriei A de fotbal

Reluarea categoriei A la fotbal, cu desfăşurarea meciurilor programate în etapa IV-a a returului, a scos în evidenţă, în special la jocurile desfăşurate în Capitală, slaba pregătire a fotbaliştilor noştri.

Întîlnirea de pe stadionul Republicii dintre formaţiile C.C.A.-Progresul Bucureşti nu s-a ridicat nici un moment la nivelul unui meci de categoria A. Jucătorii ambelor echipe au practicat un joc confuz, lipsit de spectaculozitate. Majoritatea acţiunilor s-au oprit la marginea careului de 16 metri, înaintările neţiind capabile să-şi croiască drum spre poarta adversă. Rarele ocazii de gol au fost ratate, ca de obicei, atacanţii trăgînd lateral sau în braţele portarului. Întîlnirea a luat sfîrşit cu scorul de 0—0.

Nici partida dintre Dinamo şi Ştiinţa Timişoara, desfăşurată pe stadionul Dinamo, nu a mulţumit publicul spectator. Timişorenii nu au reuşit decît primele zece minute să ţină „pasul", în rest practicînd un joc de apărare, în faţa unui atac care s-a descurcat cu greu şi care nu a reuşit să înscrie decît un singur punct.

În ţară s-au înregistrat cîteva surprize. Astfel feroviarii din Timişoara au fost întrecuţi pe teren propriu de Locomotiva Tg. Mureş cu scorul de 3—0, iar Avîntul Reghin a cîştigat cu 1—0 întîlnirea cu dinamoviştii din Or. Stalin. La Arad, textiliştii au întrecut cu categoricul scor de 5—0 echipa Locomotiva Constanţa iar la Ploieşti Flacăra a cîştigat la limită (1—0) meciul cu Minerul Petroşani.

Campionatele mondiale de haltere

MÜNCHEN 17 (Agerpres). — Duminică au luat sfîrşit la München campionatele mondiale şi europene de haltere pe anul 1955, la care au participat peste 100 de sportivi din 27 de ţări. Ca şi la ediţiile trecute, lupta pentru primul loc s-a dat între halterofilii sovietici şi cei americani. Din acest pasionant duel sportiv au ieşit învingători reprezentanţii U.R.S.S. care au ocupat locul I pe ţări cu 29 de puncte. Echipa S.U.A., clasată pe locul II, a totalizat 25 de puncte, iar Egiptul a ocupat locul III cu 4 puncte. Din cele 7 titluri de campioni mondiali puse în joc, reprezentanţii U.R.S.S. au cîştigat 4.

Informaţii Pronosport

În urma trierii celor 553.760 buletine depuse la concursul PRONOSPORT nr. 41, etapa din 16 octombrie 1955, au fost găsite:

2 buletine cu 12 rezultate, 50 buletine cu 11 rezultate, 906 buletine cu 10 rezultate.

De asemenea, în urma trierii celor 260.887 buletine depuse la concursul PRONOSPORT special, etapa din 13 octombrie 1955, au fost găsite:

380 buletine cu 12 rezultate, 4.300 buletine cu 11 rezultate.

Omologarea concursului are loc azi după amiază.

Ştiri

★ Miercuri, 19 octombrie, începînd din jurul orei 16,15 se va transmite la radio de la Stadionul Republicii din Capitală repriza a 2-a a întîlnirii de fotbal dintre echipele Progresul Bucureşti — Minerul Petroşani.

Transmisiunea se face pe programul I.

★ Campionatele republicane de ciclism pe pistă au luat sfîrşit duminică dimineaţa pe velodromul Dinamo, odată cu desfăşurarea probei de semi-fond. La fete, victoria a revenit cu uşurinţă maestriei sportului Aurelia Drăghici (Dinamo), iar la băieţi maestrului sportului Ion Ioniţă (C.C.A.).

★ În cadrul campionatului republican de rugbi, duminică după amiază s-a desfăşurat pe stadionul Republicii întîlnirea dintre echipele Dinamo Bucureşti — C.C.A. Întîlnirea a luat sfîrşit cu scorul de 6—6 (6—3).

★ Cu ocazia concursului de verificare a lotului republican de nataţie desfăşurat la bazinul acoperit de la Floreasca au fost înregistrate cîteva noi recorduri republicane. Iată-le: 100 m. bras M. Mitrofan (1'13"5); 100 m. bras fete: A. Rosetti (1'27"0); 200 m. liber juniori (cat. I-a şi a II-a): Wittgenstein (2'56"3); 100 m. spate fete: M. Both (1'20"3); 200 m. spate băieţi: A. Mănăciu (2'38"3); 100 m. spate: Hubert Bock (1'15"0) record juniori cat. I-a şi a II-a; 200 m. spate fete: E. Orosz (2.57"8) — record stabilit la Cluj.

★ Meciul internaţional de fotbal disputat la Copenhaga între echipele Danemarcei şi Suediei s-a terminat la egalitate: 3-3, după ce gazdele au condus cu 2-0 la pauză.

★ Peste 100.000 de spectatori au fost prezenţi duminică în tribunele Stadionului Popular pentru a asista la cea de a 100-a întîlnire dintre echipele selecţionate ale fotbaliştilor maghiari şi austrieci. Echipa maghiară a repurtat o victorie categorică cu scorul de 6—1 (1—0)

Întîlnirea dintre echipele B, disputată la Viena, a fost cîştigată de formaţia maghiară cu 5—2, iar în meciul de juniori fotbaliştii maghiari au învins cu 9-0.

★ La Rotterdam, în prezenţa a 65.000 de spectatori s-a desfăşurat duminică întîlnirea dintre echipele reprezentative de fotbal ale Olandei şi Belgiei. Jocul s-a încheiat cu un rezultat nedecis: 2-2 (1-1).

Intrevedere între Otto Grotewohl şi fostul cancelar al Reichului, dr. Wirth

BERLIN 16 (Agerpres). — TASS transmite: Ziarul „Deutsche Volkszeitung" care apare la Düsseldorf relatează despre o convorbire care a avut loc între fostul cancelar al Reichului, dr. Wirth, preşedintele Uniunii germanilor care luptă pentru unitate, pace şi libertate, care a sosit în R.D. Germană la sărbătorirea celei de a 6-a aniversări a Republicii, şi O. Grotewohl, primul ministru al R.D. Germane.

După cum se arată în ziar, O. Grotewohl a declarat dr-ului Wirth că guvernul R.D. Germane propune şi acum un schimb de informaţii între R.D. Germană şi R.F. Germană cu privire la efectivul şi dislocarea formaţiilor de poliţie şi militare. În urma acestei convorbiri, scrie în continuare ziarul, ne-a devenit cunoscut că R.D. Germană va trimite la Geneva o delegaţie guvernamentală. O delegaţie asemănătoare trimite şi Republica Federală Germană. Aceste două grupuri ar putea prezenta propuneri germane comune, dacă noi vom care acest lucru cu mai multă insistenţă.

Acordînd o mare importanţă acestei convorbiri, ziarul subliniază necesitatea realizării unei înţelegeri între cele două state germane în scopul elaborării unor propuneri comune îndreptate spre unificarea Germaniei.

Partidul refugiaţilor din Germania occidentală a hotărît să treacă în opoziţie

BERLIN 16 (Agerpres). — Ziarul „Welt am Sonntag" anunţă că cel de al IV-lea congres al partidului refugiaţilor din Germania occidentală a hotărît retragerea definitivă a acestui partid din coaliţia guvernamentală.

Hotărîrea congresului acestui partid de a trece în opoziţie, scrie ziarul, poate avea, după părerea observatorilor politici, consecinţe hotărîtoare pentru legislaţia militară care se discută în Bundestag. Uniunea creştin-democrată, Uniunea creştin-socială, partidul liber-democrat şi partidul german întrunesc la un loc 315 de voturi, iar pentru schimbarea Constituţiei sînt necesare două treimi din voturi adică cel puţin 325 de voturi. De aceea cei 80 de deputaţi ai partidului refugiaţilor vor înclina balanţa majorităţii în Bundestag.

După cum se ştie, partidul refugiaţilor — care nu este omogen din punct de vedere al constituţiei sale sociale — trece printr-o criză şi este sfîşiat de contradicţii interne de peste un an. Liderii de seamă ai acestui partid şi miniştrii Kraft şi Oberlaender, care au apărat politica externă a guvernului Republicii Federale Germane şi care au prezentat revendicări militariste, au ieşit din partid. Totodată în rîndul partidului există forţe care se pronunţă împotriva actualei orientări în politica externă a Germaniei occidentale, împotriva acordurilor de la Paris, pentru slăbirea încordării internaţionale.

O parte a presei vest germane se pronunţă pentru o nouă orientare a politicii externe a Republicii Federale

BERLIN 16 (Agerpres). — Presa vest-germană continuă să comenteze problemele reunificării Germaniei, avînd în vedere apropiata conferinţă de la Geneva a miniştrilor Afacerilor Externe. Una din temele principale ale comentariilor o constituie rezultatele recentelor tratative separate pregătitoare ale puterilor occidentale, care s-au desfăşurat la New York cu participarea reprezentanţilor Republicii Federale Germane.

Numeroase ziare exprimă un punct de vedere mai lucid, subliniind că este necesar ca Republica Federală Germană să rupă cu Uniunea nord-atlantică, recomandînd să se concentreze toate eforturile în direcţia slăbirii încordării internaţionale.

Astfel, ziarul social-democrat „Westdeutsches Tageblatt", care apare la Dortmund, subliniind necesitatea schimbării politicii Republicii Federale Germane faţă de Uniunea nord-atlantică, scrie: „Este evident că apartenenţa Bonnului la N.A.T.O. împiedică reunificarea şi nu serveşte deci interesele germane".

Ziarul „Die Welt" scrie că în capitalele occidentale este răspîndită părerea că încordarea internaţională nu a slăbit încă într-o astfel de măsură încît să se realizeze o înţelegere în problema unităţii Germaniei. „Dacă această teză este justă — scrie ziarul — ar fi mai important să se concentreze toate eforturile asupra slăbirii continue a încordării, în loc de a face pregătiri pentru o nouă bătălie propagandistică în jurul problemei germane".

În legătură cu apropiata conferinţă de la Geneva ziarele continuă să comenteze „Tratatul cu privire la relaţiile dintre Uniunea Republicilor Sovietice Socialiste şi Republica Democrată Germană" semnat la Moscova. Unele ziare recunosc că nu se poate să nu se ţină seama de încheierea acestui tratat. Aceleaşi ziare ridică într-o formă prudentă problema relaţiilor dintre Republica Federală Germană şi Republica Democrată Germană.

Ziarul „Rheinisch-Westfälische Nachrichten", referindu-se la greşelile din trecut şi la învăţămintele istoriei, se pronunţă pentru schimbarea radicală a politicii Republicii Federale Germane în interesul creării unei Germanii unite.

---

ura popoarelor împotriva acestor regimuri să se restringă şi asupra susţinătorilor lor.

★

Iată deci cum voinţa de pace a popoarelor, schimbarea raportului de forţe pe tărîm internaţional prin creşterea puterii lagărului socialist şi slăbirea lagărului capitalist, justeţea politicii externe a Uniunii Sovietice, R. P. Chineze şi a celorlalte ţări de democraţie populară ca şi greşelile comise de cercurile agresive au produs deplasări puternice în opinia publică internaţională, deplasări care au dus la discreditarea politicii „de pe poziţii de forţă", deschizînd calea instaurării unei schimbări în relaţiile internaţionale. Din acest punct de vedere putem spune că conferinţa din iulie de la Geneva a primilor miniştri ai celor patru puteri a însemnat un salt calitativ, instaurînd un spirit nou, denumit de opinia publică „spiritul Genevei".

În acest spirit a avut loc în ultimul timp o lărgire a contactelor între Est şi Vest. Numai în ultimile trei luni au venit în vizită în U.R.S.S. în afara numeroaselor delegaţii parlamentare străine, o delegaţie guvernamentală a R.F.Germane în frunte cu cancelarul Adenauer, o delegaţie guvernamentală finlandeză în frunte cu preşedintele Paasikivi, ministrul de externe al Canadei, Pearson, şi şi-au anunţat vizita primii miniştri ai Norvegiei, Birmaniei, Egiptului, şahul Iranului şi alţii. De asemenea s-a anunţat vizita tovarăşilor Hruşciov şi Bulganin în India şi Anglia.

Tot în acest spirit a avut loc conferinţa de la Geneva pentru utilizarea energiei atomice în scopuri paşnice la care au participat 1260 savanţi şi ingineri precum şi 800 de observatori din 72 ţări şi se duc actualmente tratative pentru normalizarea relaţiilor între U.R.S.S. şi Japonia şi tratative pentru rezolvarea unor chestiuni litigioase între R. P. Chineză şi S.U.A. Importante sînt şi rezultatele tratativelor dintre U.R.S.S. şi R. F. Germană care au dus la normalizarea relaţiilor dintre cele două ţări.

★

Dar „spiritul Genevei" nu are numai adepţi ci şi adversari. Şi chiar dacă ei nu sînt numeroşi sînt în schimb încă puternici. De altfel era şi de aşteptat ca acele mari monopoluri care cîştigă averi fabuloase de pe urma intensificării cursei înarmărilor să nu se împace cu ideea destinderii încordării internaţionale care le-ar diminua uriaşele cîştiguri de pe urma fabricării de armament. Şi este ştiut că în jurul acestor monopoluri se găsesc cercuri de politicieni, ziarişti etc. care le servesc drept purtători de cuvînt. Iată de ce nu e de mirare că imediat după conferinţa primilor miniştri ai celor patru puteri, dar în special acum în preajma conferinţei miniştrilor de externe, aceste cercuri agresive să încerce din nou să otrăvească atmosfera internaţională, susţinînd prin mijloacele ce le stau la dispoziţie — presă, radio, televiziune — o puternică campanie împotriva „spiritului Genevei". Un ziarist cunoscut legat de aceste cercuri, unul din fraţii Alsop, publică un articol în „New-York Herald Tribune" în care cu cinism susţine înapoierea la „războiul rece" deoarece, spune el — rezultatele conferinţei de la Geneva „pot fi folosite ca pretext pentru reducerea înarmărilor". Alţii încearcă să răstălmăcească „spiritul Genevei". De pildă anumite cercuri şi ziare încearcă să lanseze ideea că „spiritul Genevei" ar însemna nici mai mult, nici mai puţin decît concesii unilaterale din partea Uniunii Sovietice. Îşi ridică glasul şi cei care în numele „spiritului Genevei" cer discutarea reintroducerii regimurilor capitaliste în ţările de democraţie populară. Asemenea declaraţii care încearcă de fapt să înmorminteze „spiritul Genevei" apar în ultimul timp destul de des în presa americană ca şi într-un număr de ziare din alte ţări occidentale.

Ele reprezintă poziţia cercurilor agresive, neinteresate într-un succes al apropiatei conferinţe a celor patru miniştri de externe. Din păcate influenţa lor se resimte şi în declaraţiile unor politicieni ce ocupă poziţii de răspundere în aceste ţări.

★

După cum vedem lupta pentru destinderea încordării internaţionale e deabia la început. Ea nu poate fi cîştigată decît printr-o perseverentă demascare de zi cu zi a tuturor celor ce uneltesc să reintroducă „războiul rece" în relaţiile internaţionale. Şi această luptă poate şi trebuie să fie cîştigată de popoare. Pentru aceasta există toate condiţiile. Factorii care au dus la conferinţa celor patru mari acţionează după Geneva cu şi mai multă putere.

Voinţa de pace a popoarelor este astăzi şi mai vie. Conferinţa de la Geneva arătînd că există posibilitatea rezolvării pe cale paşnică a problemelor internaţionale litigioase a antrenat la lupta pentru pace noi mase de oameni care pînă nu demult stăteau retrase, arătîndu-şi scepticismul în ceea ce priveşte posibilitatea evitării unui nou război mondial.

Puterea lagărului socialist creşte continuu. Oamenii muncii din U.R.S.S. şi ţările de democraţie populară care au terminat planurile cincinale pregătesc noi cincinale. Acestora li se adaugă sutele de mii de oameni demobilizaţi în urma reducerilor forţelor militare care îşi reiau locul în uzine şi pe ogoare contribuind la creşterea producţiei, la întărirea economiei ţărilor lor.

Contradicţiile sistemului capitalist se adîncesc. În perioada acută a „războiului rece" cercurile agresive, sub pretextul „ameninţării sovietice" au legat ţările capitaliste în tot soiul de alianţe care astăzi în noul climat internaţional devin din ce în ce mai şubrede. E suficient să cităm cazul conflictului între Grecia şi Turcia. În Africa de nord mişcarea de eliberare naţională este în creştere. Alegerile din Indonezia şi Brazilia arată că forţele reacţionare primesc lovituri din ce în ce mai puternice.

Politica externă a ţărilor lagărului socialist continuă să aibă iniţiativa în problemele internaţionale. Normalizarea relaţiilor dintre U.R.S.S. şi R. F. Germană, reducerea efectivelor militare ale U.R.S.S. şi ţărilor de democraţie populară din Europa, renunţarea Uniunii Sovietice la baza militară ce o avea în Finlanda, acordarea deplinei suveranităţi R. D. Germane, retragerea din Coreea a încă şase divizii de voluntari chinezi şi altele sînt contribuţii concrete pe calea destinderii cerută de popoare. Popoarele apreciază aceste contribuţii şi cer răspunsuri tot atît de concrete din partea guvernelor puterilor occidentale. Nu degeaba ziarul „New-York Times" scria de curînd: „Trebuie să recunoaştem că cele 11 săptămîni care au trecut de la conferinţa de la Geneva au constituit pentru diplomaţia rusă perioada celor mai mari succese de la război încoace".

S-ar mai putea adăuga la aceasta şi faptul că cercurile agresive în dorinţa lor de a readuce în relaţiile internaţionale atmosfera „războiului rece" continuă a face greşeli, cum ar fi politica lor faţă de Africa de nord, ameninţările la adresa Egiptului, etc. care au repercusiuni în opinia publică dintr-un mare număr de ţări.

Iată de ce putem spune că factorii care acţionează în favoarea destinderii sînt astăzi mai puternici ca înainte. Pe drumul îmbunătăţirii relaţiilor internaţionale o nouă etapă importantă poate şi trebuie să o deschidă apropiata conferinţă de la Geneva a miniştrilor de externe ai celor patru puteri. Popoarele trebuie să fie însă mai departe vigilente faţă de duşmanii destinderii care nu numai că vor încerca să torpileze conferinţa de la Geneva, dar sînt în stare de orice fel de acţiuni aventuroase care pot avea consecinţe incalculabile asupra viitorului omenirii.

GH IOSUB

IN AJUNUL CONFERINȚEI DE LA GENEVA

Opinia publică cere guvernului...

...Statelor Unite: găsirea de mijloace pentru întărirea spiritului Genevei

NEW YORK 17 (Agerpres). — TASS transmite: Peste 100 de reprezentanți de seamă ai opiniei publice americane au publicat în presă o scrisoare deschisă adresată președintelui Eisenhower, care cere președintelui „să găsească mijloace pentru întărirea spiritului Genevei" în ajunul Conferinței de la Geneva a miniștrilor Afacerilor Externe ai celor patru puteri.

După ce arată că poporul american a fost deosebit de însuflețit de perspectivele împăcării și colaborării, care au apărut după conferința din iulie a șefilor guvernelor celor patru puteri, autorii scrisorii își exprimă speranța că „spiritul Genevei va triumfa", în ciuda știrilor lansate de reprezentanți ai guvernului „care încearcă să înăbușe spiritul Genevei".

Autorii scrisorii propun președintelui următoarele măsuri concrete:

„1. — Întrucît este foarte puțin probabil ca vreuna din părți să renunțe complet la poziția sa în problema reunificării Germaniei, trebuie examinate alternative de compromis care să țină seamă de cerințele legitime ale securității tuturor țărilor interesate.

2. — Să se revină la tratativele în problema armamentelor, care se desfășoară în prezent în cadrul Organizației Națiunilor Unite, în vederea discutării necesității stringente de micșorare și reducere a armamentelor și a obținerii unei formule care ar putea lichida impasul creat de divergențele în problema inspecției, interzicerii și preîntîmpinării unui atac prin surprindere.

3. — Să se întreprindă măsuri concrete pentru a desfășura pe scară largă comerțul de care au nevoie toate țările din Est și Vest; să se găsească un nou mod de abordare a problemei „materialelor strategice"; să fie elaborat un vast program de schimb de delegații alcătuite din reprezentanți ai tuturor domeniilor de activitate.

4. — Fără a se precupeți eforturi, să se examineze problema întăririi Organizației Națiunilor Unite prin lărgirea numărului membrilor ei pe baza principiilor participării unanime, acordînd locul în O.N.U. tuturor guvernelor legitime și de a folosi bunele ei servicii ca mijloc pentru tratative între state în acele cazuri cînd acest lucru este posibil".

Printre cei care au semnat scrisoarea se numără: Ernest Weir, președintele societății „National Steel Company", James Warburg, bancher și scriitor, prof. Lanus Poling, cunoscut om de știință, prof. Dirk Bodd, d-na Emilia Green-Balch, laureată a Premiului Nobel pentru pace, Clarence Pickett, unul din conducătorii organizației de quaker „Comitetul prietenilor americani în slujba societății", Henry Heath Kren, preot al bisericii metodiste centrale din Detroit, Sandry F. Ray, preot al bisericii baptiste din Broocklyn (New York) și alții.

...Franței: nici un fel de condiție preliminară la întîlnirea miniștrilor Afacerilor Externe

PARIS 16 (Agerpres). — TASS transmite: Consiliul păcii din departamentul Sena a adresat șefului guvernului francez, Edgar Faure o scrisoare în care se arată că, după părerea populației Parisului, „apropiata conferință a celor patru miniștri ai Afacerilor Externe trebuie să ducă la îmbunătățirea mai departe a atmosferei internaționale".

In continuare scrisoarea spune: „Consiliul păcii insistă ca la apropiata conferință de la Geneva ministrul francez al Afacerilor Externe **să nu pună nici un fel de condiții preliminare în legătură cu problema germană și în general nici un fel de condiții în contradicție cu spiritul tratativelor care trebuie să anime această conferință".**

Scrisoarea este semnată de doctor Bourguignon, membru în Biroul Consiliului păcii din departamentul Sena, industriașul Carnot, pastorul Rognon, profesorul Vacher, Vautier, membru în Consiliul general al departamentului Sena, etc.

...Canadei: inițiativă pentru interzicerea armelor atomice

OTTAWA 17 (Agerpres). — TASS transmite: Cea de a 15-a conferință anuală a Congresului Muncii din Canada, care a avut loc la Toronto, și-a încheiat lucrările. Conferința a aprobat condițiile de unificare a Congresului Muncii din Canada cu Congresul sindicatelor din Canada într-o organizație sindicală unită, din care vor face parte 1.000.000 de muncitori. Congresul noii organizații a fost fixat pentru luna aprilie 1956.

In declarația cu privire la politica externă adoptată la conferință, Congresul Muncii din Canada cere guvernului canadian să ia inițiativa în direcția încheierii unui acord internațional cu privire la încetarea experiențelor cu arme atomice. In declarația sa Congresul se pronunță pentru încheierea unui acord internațional cu privire la distrugerea stocurilor de arme atomice și la interzicerea fabricării lor.

O problemă la ordinea zilei: ajutorarea economică a țărilor slab dezvoltate

NEW YORK 17 (Agerpres). — TASS transmite: In comitetul pentru problemele economice și financiare continuă discutarea problemei „Dezvoltarea economică a țărilor slab dezvoltate".

Reprezentantul Iugoslaviei, BRILEJ, a arătat că cheia pentru soluționarea problemelor agricole și îmbunătățirea situației pe piața mondială a țărilor slab dezvoltate o constituie industrializarea, care trebuie efectuată în primul rînd pe seama mobilizării resurselor lor interne.

Reprezentantul Braziliei, BULOHEZ, a menționat printre altele că politica Băncii internaționale de reconstrucție și dezvoltare „nu coincide cu interesele dezvoltării reale a țărilor slab dezvoltate".

Reprezentanta Suediei, LINDȘTROEM, s-a pronunțat împotriva faptului că unele state se folosesc de participarea lor la programul de ajutor tehnic pentru a formula pretenții politice.

Ca exemplu ea a citat hotărîrea Congresului S.U.A., care a condiționat contribuția obișnuită a S.U.A. la ajutorul tehnic de neadmitere a Republicii Populare Chineze în O.N.U.

Activitatea O.N.U. în domeniul dezvoltării economice a țărilor slab dezvoltate a spus reprezentantul Poloniei, KATZ-SUCHY, este grav prejudiciată prin faptul că R. P. Chineză este în mod artificial înlăturată de la participarea la lucrările O.N.U.

Reprezentantul Egiptului, ELECI, s-a pronunțat împotriva politicii de ridicare a prețurilor la mașini și utilaj dusă de unele țări occidentale.

Referindu-se la activitatea Comisiei Economice O.N.U. pentru Asia și Extremul Orient, reprezentantul Indiei, IUNG, a subliniat că activitatea acestei Comisii este îngreunată deoarece în ea lipsește reprezentantul Republicii Populare Chineze.

Reprezentanții S.U.A. și Canadei au afirmat că afluența capitalurilor private ar fi factorul principal în stare să asigure dezvoltarea economiei țărilor slab dezvoltate.

Reprezentantul S.U.A., HASE, a trecut sub tăcere problema ridicată de aproape toți reprezentanții țărilor slab dezvoltate, și anume problema creării unui fond special pentru dezvoltarea economică a țărilor slab dezvoltate.

Reprezentantul Iranului, ARDALAN, a subliniat că reducerea prețurilor la materiile prime îngreunează în mod serios dezvoltarea țărilor slab dezvoltate, care sînt principalii furnizori de materii prime. Din păcate, a spus el, S.U.A., principalii consumatori de materii prime, nu sînt dispuse, după cum se vede, să participe la măsurile internaționale pentru stabilirea prețurilor și pieților de materii prime.

Reprezentantul U.R.S.S., P. N. KUMIKIN, a amintit că Uniunea Sovietică participă de la început activ la așa-numitul program regulat de ajutor tehnic, iar din anul 1953 — la programul lărgit de ajutor tehnic al O.N.U. Este bine cunoscut faptul, a spus P. N. Kumikin, că Uniunea Sovietică nu condiționează acordarea de ajutor tehnic de nici un fel de cereri politice, economice sau de alt ordin. Țările care primesc ajutorul tehnic din partea U.R.S.S. nu plătesc patentele și licențele pentru experiența tehnică și perfecționările care li se transmit.

Uniunea Sovietică, a spus reprezentantul U.R.S.S., a obținut, după cum se știe, mari succese în direcția folosirii energiei atomice în scopuri pașnice și este gata să lărgească cercul statelor cu care ar putea să colaboreze în domeniul folosirii pașnice a energiei atomice.

Uniunea Sovietică are o atitudine favorabilă față de crearea unui fond special al O.N.U., a continuat P. N. Kumikin, și este gata să examineze problema participării la acest fond, avînd în vedere faptul că sarcina lui va consta în a sprijini dezvoltarea economiei naționale și industrializarea țărilor slab dezvoltate.

„După toate cîte am făcut pentru ei..."

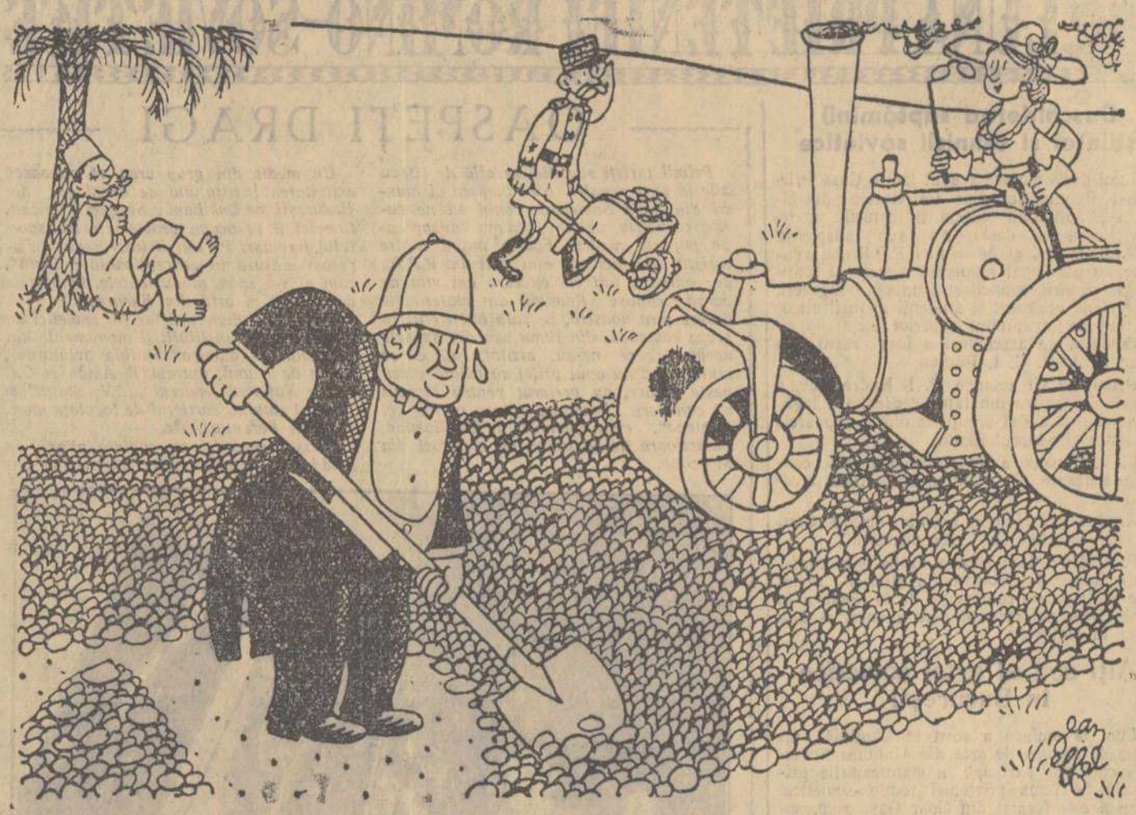

Numeroși politicieni burghezi din Franța se arată indignați de „nerecunoștința" populației din Maroc și Algeria, care îndrăznește să se împotrivească dominației Franței. Pozînd în civilizatori, acești politicieni se plîng cu fățărnicie: „După toate cîte am făcut pentru ei..."

Caricaturistul francez Jean Effel, în „L'Humanité Dimanche", a dat o replică sarcastică acestor politicieni prin caricatura de mai sus care poartă explicația:

„Colonialiștii francezi construind o șosea pentru indigenii din Africa de nord..."

15.000 de marocani uciși de unitățile legiunii străine

PARIS 17 (Agerpres). — Revista americană „Newsweek" anunță că în cercuri oficiale franceze se recunoaște că după tulburările care s-au produs la 20 august în Maroc la Oued Zem, în cursul cărora au fost uciși 50 de francezi, au avut loc represalii sîngeroase împotriva populației locale. Astfel, unități ale legiunii străine au ucis 15.000 de oameni din rîndul triburilor locale.

O măsură arbitrară a guvernului Harahap

DJAKARTA 17 (Agerpres). — Ziarele indoneziene anunță că guvernul Harahap a dat o dispoziție prin care se interzice introducerea și difuzarea în Indonezia a peste 70 de publicații străine, inclusiv sovietice și chineze.

Ziarele anunță că o delegație a Partidului Comunist din Indonezia, în frunte cu Sakirman a vizitat pe Djanuismadi, vicepreședinte al Consiliului de Miniștri, și i-a cerut să fie anulată această dispoziție, care încalcă drepturile democratice ale poporului.

Declarația ministrului de Afaceri Externe al Greciei

NEW YORK 16 (Agerpres). — După cum transmite corespondentul din Atena al ziarului „New York Times", ministrul Afacerilor Externe al Greciei, Teotokis, a declarat că în Grecia se observă o tendință în favoarea politicii „prieteniei pe bază de egalitate", pe care el a numit-o „o variantă a neutralismului".

Potrivit relatărilor corespondentului ministrul a declarat că „poporul grec își exprimă îndoiala în ceea ce privește necesitatea de a se cheltui sume atît de mari pentru alocațiile militare ,obținute pe seama impozitelor, într-un moment cînd în întreaga lume se întărește pacea". Potrivit spuselor ministrului, grecii „sînt decepționați de poziția adoptată de aliații lor în timpul recentelor evenimente"; el s-a referit la „Cipru și la manifestările antigrecești care au avut loc în Turcia la 6 septembrie și care au fost rezultatul conflictului izbucnit în legătură cu Cipru".

In interviul său Teotokis a subliniat marea însemnătate a recentei vizite în Uniunea Sovietică a primarului orașului Volos, Kartalis.

A șasea plenară a C. C. al Partidului Comunist Chinez

PEKIN 17 (Agerpres). — CHINA NOUĂ transmite: După cum s-a mai anunțat, la Pekin a fost dat publicității un comunicat informativ în care se arată că între 4 și 11 octombrie a avut loc cea de a 6-a plenară (lărgită) a celei de a 7-a legislaturi a Comitetului Central al Partidului Comunist Chinez.

Plenara a acordat o deosebită atenție discutării problemei privind dezvoltarea pe toate căile a cooperativelor agricole de producție din întreaga țară și înfăptuirea treptată a cooperativizării agriculturii.

La 31 iulie a.c., în cadrul conferinței secretarilor comitetelor provinciale, orășenești și raionale de partid, convocate de C. C. al P.C. Chinez, Mao Tze-dun a prezentat raportul „Problemele cooperativizării în agricultură". Mao Tze-dun a arătat că în regiunile sătești din întreaga țară va începe în curînd un nou avînt al mișcării socialiste de masă. El a criticat greșelile care au fost urmarea devierii de dreapta a unor activiști care au fost speriați de puternicul avînt al mișcării cooperatiste la sate. El a expus legile istorice ale dezvoltării cooperativizării agriculturii din China și a trasat linia și politica pe care Partidul trebuie să le aleagă în conducerea mișcării pentru cooperativizarea agriculturii. Aceste indicații pline de însemnătate istorică ale lui Mao Tze-dun au fost aduse pe larg la cunoștința tuturor regiunilor sătești din țară și au devenit o mare forță însuflețitoare și o linie conducătoare justă în mișcarea pentru cooperativizarea agriculturii. Verificarea și discutarea problemelor cooperativizării agriculturii, efectuate în cursul ultimelor două luni de către organizațiile de partid de toate categoriile, precum și noua dezvoltare a cooperativelor agricole de producție în aceeași perioadă, au constituit o nouă confirmare a justeței indicațiilor lui Mao Tze-dun.

Cei care au luat cuvîntul în cadrul plenarei au citat exemple concrete grăitoare care dovedesc că în actuala fază a muncii este necesar să se dezvolte în mod energic mișcarea pentru cooperativizarea agriculturii, că Partidul Comunist Chinez este pe deplin capabil să conducă această nouă și puternică mișcare socialistă a maselor.

S-a hotărît de asemenea convocarea celui de al 8-lea Congres național al Partidului Comunist Chinez în a doua jumătate a anului 1956. Data precisă a convocării Congresului va fi fixată de Biroul Politic al Comitetului Central al partidului.

Scurte știri externe

DELEGAȚIA PARLAMENTARĂ SOVIETICĂ PRIMITĂ DE PREȘEDINTELE TITO

BRIONI — Corespondență specială TASS: In dimineața zilei de 16 octombrie, Iosip Broz-Tito, președintele Republicii Populare Federative Iugoslavia, a primit delegația Sovietului Suprem al U.R.S.S., în frunte cu A. P. Volkov, președintele Sovietului Uniunii al Sovietului Suprem al U.R.S.S. La recepție au asistat Joze Vilfan, secretar general al președintelui Republicii, Raia Nedelkovici, deputat în Skupșcina populară a Iugoslaviei, și Nikola Sekulici, vicepreședinte al Adunării Populare Croate, care însoțesc delegația. La recepție a asistat de asemenea N. T. Firiubin, ambasadorul Uniunii Sovietice în Iugoslavia.

Recepția s-a desfășurat într-o atmosferă prietenească și degajată.

După recepție, Iosip Broz-Tito, președintele R. P. F. Iugoslavia, a invitat pe oaspeți la o masă.

LUCRĂRILE UNEI COMISII MIXTE UNGARO-IUGOSLAVE

BUDAPESTA. — M.T.I. transmite: Între 10 și 14 octombrie a.c. s-au desfășurat la Osijek (Iugoslavia) lucrările celei de a 6-a sesiuni ordinare a Comisiei centrale mixte ungaro-iugoslave pentru cercetarea și rezolvarea incidentelor de frontieră, în baza acordului încheiat la 28 august 1953 la Baja între R. P. Ungară și Republica Populară Federativă Iugoslavia cu privire la prevenirea și examinarea incidentelor de frontieră.

Comisia centrală mixtă ungaro-iugoslavă a constatat că în perioada cuprinsă între cea de a 5-a și cea de a 6-a sesiune s-a ameliorat situația la frontiera ungaro-iugoslavă. Comisia a hotărît în unanimitate să adopte măsurile necesare în vederea realizării îmbunătățirii continue a situației.

NUMIRI ÎN GUVERNUL CEHOSLOVAC

PRAGA. — CETEKA transmite: La propunerea lui Viliam Siroky, primul ministru al R. Cehoslovace, formulată în baza hotărîrii Comitetului Central al Partidului Comunist din Cehoslovacia și după examinarea ei de Comitetul Central al Frontului Național al R. Cehoslovace, președintele R. Cehoslovace, Antonin Zapotocky, a dispus următoarele:

Să elibereze pe Karel Polacek din funcția de ministru și să-l numească vicepreședinte al Consiliului de Miniștri; să numească pe Jan Bukal, prim locțiitor al ministrului Construcțiilor de mașini, în funcția de ministru al Construcției de Mașini grele; să numească pe Vaclav Suzky, locțiitor al ministrului Construcțiilor de mașini în funcția de ministru al Construcției de mașini de precizie; să numească pe Emil Zatiouka, director al conducerii principale al Ministerului Construcției de mașini, în funcția de ministru al Industriei Automobilelor și Mașinilor Agricole; să elibereze pe Marek Smida din postul de ministru al Agriculturii și să-l numească ministru al Gospodăriilor de Stat; să numească pe Vratislav Krutina, deputat în Adunarea Națională, în funcția de ministru al Agriculturii; să elibereze pe Oldrich Beran din postul de ministru al Controlului de Stat; să numească pe Michal Bakula, deputat în Adunarea Națională, în funcția de ministru al Controlului de Stat; să numească pe Josef Tesla, deputat în Adunarea Națională, în funcția de ministru al Rezervelor de Muncă.

O DECLARAȚIE A MINISTERULUI DE EXTERNE AL R.P.D. COREENE

PHENIAN — Agenția Centrală Telegrafică Coreeană transmite: La Phenian a fost publicată o declarație a purtătorului de cuvînt al Ministerului Afacerilor Externe al Republicii Democrate Populare Coreene.

Potrivit ultimelor informații sosite, se spune în declarație, ministrul Afacerilor Externe al Japoniei, Sighemițu, a declarat că Japonia va duce tratative cu autoritățile sud-coreene în scopul repatrierii în Coreea de sud a cetățenilor coreeni internați în lagărul de concentrare de la Omura din Japonia, „în schimbul" pescarilor japonezi reținuți în prezent în Coreea de sud.

Noi nu recunoaștem nici un fel de tratative și acțiuni în această problemă întreprinse în mod unilateral de guvernul japonez împreună cu autoritățile sud-coreene. Noi insistăm ca guvernul japonez să elibereze fără întîrziere pe cetățenii coreeni, internați în mod ilegal nu numai la Omura, ci și în toate celelalte lagăre de concentrare din Japonia și să renunțe la intenția sa de a preda autorităților sud-coreene pe cetățenii coreeni internați la Omura, în ciuda voinței acestor cetățeni.

OPERE ALE SCRIITORILOR ROMÎNI TRADUSE ÎN ITALIA

ROMA — (Agerpres): In cursul anului 1955, în Italia s-au tradus cîteva lucrări ale scriitorilor romîni. Astfel, editura „Collona Teatrale — Il Copione" din Roma a publicat în traducerea lui Giovanna Bonchio piesa lui Mihail Sebastian „Ultima Oră". Editura „Maia" din Sienna a publicat în traducerea lui Aurore Beniamino volumul „Povestiri" de Ion Luca Caragiale.

„PREFERAȚII" NOII ARMATE VEST GERMANE

BONN — A.D.N. transmite: Comisia pentru verificarea personalului militar a transmis Ministerului de Război de la Bonn „directivele pe baza cărora trebuie să se procedeze la verificarea calificării personale" a membrilor viitorului wehrmacht pînă la gradul de locotenent-colonel. Potrivit acestor directive, comitetul lasă în seama Ministerului de Război să hotărască în toate problemele de ordin politic legate de crearea viitorului wehrmacht.

Directivele au fost elaborate de o subcomisie a Comisiei pentru verificarea personalului militar, sub conducerea fostului general fascist Brennecke. Aceste directive autorizează Ministerul de Război să folosească pe foștii membri ai trupelor S.S. și Gestapoului, pe foștii soldați din Legiunea Străină, pe criminalii de război care nu au fost condamnați de tribunale vest-germane, persoane care au lucrat ca agenți ai unor puteri străine și, în sfîrșit, persoane care nici nu au cetățenia vest-germană.

DECLARAȚIILE UNOR FOȘTI PRIZONIERI SOSIȚI DIN U.R.S.S. ÎN R. D. GERMANĂ

LEIPZIG — A.D.N. transmite: Fostul general-maior Fritz Oswald Siegel, unul din prizonierii recent eliberați de Uniunea Sovietică, a făcut o declarație cu prilejul sosirii sale în localitatea Naunhof din regiunea Leipzig. „La sosirea noastră în orașul Frankfurt pe Oder, a declarat el, nu ni s-a făcut o primire festivă, fapt la care nici nu mă așteptam dealtfel. Am fost însă primiți cît se poate de corect". El a declarat că este gata să depună orice muncă pentru care are vreo pregătire și că își va face datoria ajutînd la construcția țării sale.

Susi Spaller, originar din orașul Neustrolitz, un alt prizonier condamnat, care s-a înapoiat în R. D. Germană, a declarat „Nu port nici o ură Uniunii Sovietice și doresc să contribui prin munca mea la construirea unei Germanii unite, democratice și iubitoare de pace".

Josef Gladysz dintr-un grup de criminali de război care traversau R. D. Germană în drum spre Germania occidentală, a părăsit transportul în orașul Cottbus și a cerut să i se permită să se stabilească în R. D. Germană. El a declarat că nu este de acord cu încercările provocatoare ale anumitor cercuri din Germania occidentală care folosesc înapoierea foștilor condamnați pentru atacuri șovine împotriva poporului sovietic. El a declarat de asemenea că speră ca autoritățile din R. D. Germană să-l ajute să se întoarcă la familia sa din Polonia.

CONFERINȚA PENTRU SIMPLIFICAREA SCRIERII CHINEZEȘTI

PEKIN. — China Nouă transmite: La 15 octombrie s-a deschis la Pekin o conferință pentru problemele reformei scrierii chineze. Conferința a fost convocată de Ministerul Învățămîntului al R.P. Chineze și Comitetul pentru problemele reformei scrierii chineze. La conferință participă peste 200 de delegați din diferite regiuni ale țării. Conferința va discuta problema simplificării hieroglifelor chineze și popularizarea dialectului curent „mandarin". Această măsură constituie un pas important pentru pregătirea introducerii formei alfabetice a scrierii chineze.

Go Mo-jo, președintele Academiei de Științe a R. P. Chineze, a făcut o analiză științifică a dezvoltării scrierii chineze și a arătat inevitabilitatea introducerii alfabetului. El a chemat pe filologi, pe activiștii din învățămînt, pe lucrătorii din domeniul culturii să-și aducă contribuția la înfăptuirea treptată a reformei scrierii chineze. E Ceuncie, membru în Comitetul pentru problemele reformei scrierii chineze, a prezentat un raport cu privire la simplificarea hieroglifelor. Conferința își continuă lucrările.

INCORDAREA RELAȚIILOR AFGANO-PAKISTANEZE

KARACI — TASS transmite: Conform decretului guvernatorului general al Pakistanului, provinciile și principatele care fac parte din Pakistanul de vest s-au integrat începînd de la 14 octombrie în provincia unită Pakistanul de vest.

După cum s-a mai anunțat, primul ministru al Afganistanului, Muhammed Daud, i-a trimis cu cîteva zile în urmă lui Cioudhuri Mohammed Ali, primul ministru al Pakistanului, un mesaj în care îi propunea să se întîlnească pentru discutarea relațiilor afgano-pakistaneze. Potrivit cercurilor ziaristice, primul ministru al Afganistanului a propus să se organizeze această întîlnire înainte de unificarea formală a Pakistanului de vest într-o unitate administrativă, pentru a discuta problema soartei triburilor petanilor, care locuiesc în provincia frontierei de nord-vest și în agenția Belucistan.

In legătură cu intrarea în vigoare a decretului cu privire la unificarea Pakistanului de vest într-o provincie unită, guvernul Afganistanului a trimis guvernului pakistanez o notă de protest, comunicînd totodată hotărîrea sa de a renunța la proiectata întîlnire a șefilor guvernelor Afganistanului și Pakistanului.

„OBSERVER": TURCIA ÎN PRAGUL FALIMENTULUI

LONDRA. — Ocupîndu-se de situația economică critică a Turciei, ziarul londonez „Observer" publică un amplu articol intitulat „Turcia în pragul falimentului". Turcia se află în ghiarele unei crize economice tot mai grave, scrie ziarul. Cercurile politice din străinătate își exprimă părerea că dacă guvernul turc, în sînul căruia s-au ivit divergențe serioase, nu-și va revizui în mod drastic politica economică, numai o minune poate salva țara de la falimentul internațional și paralizarea internă.

Subliniind faptul că bugetul Turciei, țară care are de întreținut 22 de divizii militare, este grevat de datorii, „Observer" continuă: Rezervele de valută ale Turciei sînt de pe acum epuizate. Țara și-a asumat o povară grea de datorii străine care în ciuda unor restricții asupra importurilor, continuă să crească atingînd cifra de 1 milion lire pe săptămînă. Turcia duce o existență de azi pe mîine, amînînd ziua scadenței printr-o serie de aranjamente pînă la obținerea de credite străine.

Dificultățile economice ale Turciei se datoresc, scrie ziarul britanic, și scăderii considerabile a recoltei de grîu. In 1954 recolta de grîu a scăzut cu 50 la sută, iar Turcia, țară exportatoare de grîu a devenit țară importatoare de grîu. Consecințele situației actuale ale economiei turcești — conchide ziarul — se caracterizează prin creșterea continuă a prețurilor și în lipsurile pe care le îndură populația de la orașe și sate.

INAUGURAREA UNUI MARE DIG ÎN INDIA

DELHI. — După cum anunță Biroul Indian de Informații, la 15 octombrie primul ministru al Indiei, J. Nehru, a asistat la ceremonia inaugurării digului de pe rîul Konar, statul Bihar. Acest dig de pe rîul Konar este al doilea dintre cele patru diguri a căror construcție este prevăzută de primul plan de construcții în valea rîului Damodar. Digul de pe rîul Konar are o lungime de aproximativ 5 km., iar înălțimea sa este de 60 metri.

ÎN CÎTEVA RÎNDURI

● *La 17 octombrie N. S. Hrușciov l-a primit pe dl. Kelth Holyoake, vicepreședinte al Consiliului de Miniștri și ministru al Agriculturii al Noii Zeelande, cu care a avut o convorbire. (TASS)*

● *La Moscova au sosit Jacques Flaud, director general al Centrului național al Cinematografiei din Franța, scenaristul Pierre Bost, regizorul René Clair, artistele de cinematograf Danielle Darieux și Danny Robin, binecunoscutul actor de cinematograf Gérard Philippe și alții. (TASS).*

● *In sala Uniunii artiștilor plastici din Sofia s-a deschis o expoziție internațională de mode, organizată de Uniunea centrală a cooperativelor de producție meșteșugărească din R. P. Bulgaria și de Uniunea cooperativelor meșteșugărești din R.P.R. (A.T.B.).*

● *Președintele Republicii Chile, Carlos Ibanez, a declarat că toți muncitorii aruncați în închisoare în cursul ultimei luni pentru participare la mișcarea grevistă, vor fi puși în libertate. (United Press).*

● *Cei 44.000 de muncitori de la 28 de uzine ale firmei americane de utilaj electric „Westinghouse" au declarat grevă. (United Press).*

● *La invitația conducerii centrale a Uniunii tineretului polonez, a sosit la Varșovia o delegație a Tineretului Popular Iugoslav, în frunte cu M. Tripalo, secretar al Comitetului Central al Tineretului Popular Iugoslav. (P.A.P.).*

● *Guvernul Spaniei a adresat simbătă guvernului Franței o notă de protest împotriva „campaniei sistematice desfășurate de presa și radioul francez în legătură cu atitudinea Spaniei în Maroc". (Agerpres).*

● *Intre 17 și 19 octombrie va avea loc la Sofia sesiunea Comitetului Executiv al Organizației internaționale a ziariștilor (O.I.Z.). (A.T.B.)*

● *Prezidiul Sovietului Suprem al U.R.S.S. l-a numit de Matkevici Vladimir Vladimirovici ministru al Agriculturii al U.R.S.S. (TASS)*

La închiderea ediției

U Nu, premierul Birmaniei, a plecat spre Moscova

RANGOON 17 (Agerpres). — TASS transmite: Răspunzînd invitației guvernului sovietic, la 17 octombrie primul ministru al Uniunii Birmane, U Nu și persoanele care îl însoțesc au părăsit Rangoonul plecînd cu avionul în Uniunea Sovietică, prin India.

Pe aerodromul din Rangoon, primul ministru U Nu a fost condus de M. S. Vavilov, însărcinat cu afaceri ad-interim al U.R.S.S. în Birmania, și de personalul ambasadei sovietice.

Primul ministru U Nu a fost de asemenea condus de membrii guvernului birman, șefii reprezentanțelor diplomatice acreditați la Rangoon, de ziariști birmani și străini.

SPECTACOLE

TEATRE: *Teatrul de Operă și Balet* 19,30: Fîntîna din Baccisarai; *Național „I. L. Caragiale"* (sala Studio) 19,30: Cetatea sfărîmată; *Național „I. L. Caragiale"* (sala C.C.S.) 19,30: Nunta lui Krecinski; *Municipal* 17: Don Carlos; *Armatei* (sala Magheru) 19,30: Nunta lui Figaro; *Muncitoresc C.F.R. Giulești* 19: Intrigă și iubire; *Tineretului* 19,30: Preludiul; *Opereta* 19,30: Casa cu trei fete; *Ansamblul de Estradă al R.P.R.* (Victoriei 174) 20: Călătorie pe note; *Circul de stat* 17 și 20,30: Arena curajului.

CINEMATOGRAFE: *Patria:* Romeo și Julieta; *Republica, 8 Martie:* Fantomele părăsesc piscurile; *Magheru, Elena Pavel:* În zori de zi; *Filimon Sîrbu, Înfrățirea între popoare, Arta:* Creinquebille; *București, Gh. Doja, Libertății:* Căderea Emiratului; *I. C. Frimu:* Prințesa Mary; *Timpuri Noi:* Căminul cultural, Finala Spartachiadei militare, meciul de fotbal U.R.S..S — R.P.U.; *Victoria:* Puterea dragostei; *Tineretului:* Dracul din Dealul Morii; *Lumina:* Carnetul de partid; *Alex. Sahia, Central:* Sub steaua frigiană; *Al. Popov, Gh. Coșbuc:* Căi albastre; *Cultural:* Cei 13, *Unirea:* Nu departe de Varsovia; *Flacăra:* O noapte de amintiri; *T. Vladimirescu:* Incercarea fidelității; *Carpați:* Neamul Jurbinilor; *Munca:* Un om teribil; *Miorița:* Mandy; *Moșilor:* Melodia pierdută; *23 August:* Frona; *Donca Simo:* Neuitatul an 1919; *Popular:* Necunoscuta din taxi; *M. Eminescu:* Tăunul; *Volga:* Tinerețe zbuciumată; *8 Mai:* Suflete împietrite; *N. Bălcescu:* Liliomfi; *Rahova:* Bu venit domnule Marshall; *Aurel Vlaicu:* Vassa Jeleznova.

REDACȚIA ȘI ADMINISTRAȚIA Piața Scînteii — Tel. 7.60.10—7.60.20 Abonamentele se primesc la toate oficiile poștale, factorii poștali și difuzorii voluntari din întreprinderi și instituții. Tiparul: Combinatul Poligrafic Casa Scînteii „I. V. Stalin"
STAS — 3452 — 52