Biblioteca Centrală Regională Hunedoara-Deva

Proletari din toate țările, uniți-vă!

Romînia liberă

ORGANUL SFATURILOR POPULARE DIN REPUBLICA POPULARĂ ROMÎNĂ

Anul XIII Nr. 3425
4 pagini
20 bani
Marți
11 octombrie 1955

Oameni ai muncii de la sate! Insămînțați la timp pentru a obține o nouă recoltă bogată! Folosiți din plin înaintatele metode agrotehnice sovietice!

Șantierelor de construcții, numai materiale de bună calitate

Experiența documentată în domeniul construcțiilor ne dovedește că la buna desfășurare a lucrărilor de construcții, la terminarea în timpul prevăzut a unor lucrări de bună calitate, contribuie numeroși factori. Nu poate fi trecută cu vederea nici importanța proiectărilor, a amplasării șantierelor sau a muncii de organizare, după cum nu poate fi neglijată nici problema calificării cadrelor, cea a conștiinței lor politice etc. Unul din cei mai însemnați factori ai realizării cu succes a sarcinilor constructorilor este aprovizionarea șantierelor la timp, ritmic, organizat, cu materii prime și materiale de calitate corespunzătoare.

Înțelegerea acestui lucru de către întreprinderile furnizoare, livrarea în termenele stabilite prin contractele economice a tuturor produselor solicitate de constructori și, mai ales, respectarea indicelui calitativ al acestor produse, sînt sarcini obligatorii.

Majoritatea întreprinderilor din industria materialelor de construcții, cum ar fi de pildă fabrica de ciment din Turda sau fabrica de țigle din Jimbolia precum și din alte ramuri industriale furnizoare de materiale necesare construcțiilor, trimit șantierelor produse de bună calitate.

Merită subliniat faptul că unele întreprinderi de interes local, dependente de sfaturile populare, care îndeobște produceau cărămizi necorespunzătoare, cum e cazul fabricilor din Oradea, Sibiu, Tîrnăveni, Podari, Mofleni, au reușit să îmbunătățească simțitor calitatea cărămizilor, satisfăcînd cele mai exigente cerințe.

Din păcate mai există însă conduceri de întreprinderi care nu dau atenția cuvenită problemei calității produselor destinate șantierelor, provocînd constructorilor serioase greutăți în muncă. Este inadmisibil și trebuie combătute cu asprime atitudini ca cea manifestată de conducerile fabricilor de țiglă din Lugoj și Urziceni — fabrici renumite pînă nu demult pentru calitatea produselor — care tolerează să se trimită pe șantiere țigle insuficient arse, strîmbe, fără găuri de prindere. Asemenea lipsă de dorință pentru menținerea prestigiului „mărcii fabricii" nu are nimic comun cu spiritul sănătos ce trebuie să predomine într-o întreprindere socialistă, la toți membrii colectivului ei.

Cei care își mai permit să trimită șantierelor de construcții plăci de asbociment de slabă rezistență — cum se întîmplă uneori fabricii de asbociment de la Oradea — material lemnos verde și cu noduri, sau robinete și vane poroase, inestetice, grosolan executate — cum face „Armătura"-Cluj — ar trebui să asiste la manipularea acestor materiale, să vadă ce imense greutăți creează constructorilor și să-și dea seama ce urmări neplăcute cauzează propria lor neglijență.

Organele de control al calității din cadrul întreprinderilor producătoare de materiale destinate construcțiilor au datoria să-și intensifice activitatea și împreună cu conducătorii acestor întreprinderi, să-și sporească exigența față de calitatea materialelor prime ce intră în procesul de fabricație și față de produsele furnizate șantierelor.

O bună metodă preventivă o poate constitui autocontrolul efectuat între diferite faze ale procesului de fabricație de către muncitori și maiștri care nu trebuie să primească semifabricate neglijent executate.

În această problemă, a îmbunătățirii calității materialelor destinate construcțiilor, un rol însemnat îl are și gradul de calificare al muncitorilor. Conducerile întreprinderilor trebuie să creeze toate posibilitățile în vederea atingerii acestui scop, să ia toate măsurile tehnico-organizatorice necesare pentru eliminarea lucrului în asalt, — inamicul cel mai periculos al calității produselor —, să organizeze o cît mai bună desfășurare a activității laboratoarelor, dotîndu-le cu utilaj modern și specialiști, să pună oameni bine pregătiți profesional în munca de control al calității.

Ministerele tutelare ale întreprinderilor care produc materiale destinate sectorului construcțiilor, direcțiile acestor ministere, au datoria să înțeleagă că orice prejudiciu adus construcțiilor, prin neglijarea supravegherii calității materialelor trimise șantierelor, are ca rezultat fie întîrzierea efectuării unor hale industriale, locuințe, școli, — cu toate consecințele respective, — fie efectuarea unor lucrări inestetice, puțin rezistente, necorespunzătoare.

Colectivele întreprinderilor care furnizează materiale construcțiilor, trebuie să desfășoare larg steagul întrecerii socialiste, înscriind ca principal obiectiv: **„Șantierelor de construcții, numai materiale de bună calitate".**

Sosirea unei delegații de specialiști din India

Duminică 9 octombrie a sosit în București o delegație de specialiști indieni formată din: Ramachandra Rao, geofizician șef al Institutului geologic din India, dr. Augustin M. Gosh, șeful secției de petrol și gaze din Ministerul Resurselor Naturale al Indiei, H. R. Dewan, inginer de mine în Biroul de mine indian, și dl. Palta.

Delegația este condusă de R. Dayal, trimisul extraordinar și ministru plenipotențiar al Republicii India în R.P.R.

La sosirea în Gara de Nord, oaspeții au fost întîmpinați de Horațiu Iancu, locțiitor al ministrului Industriei petrolului, Dionisie Ionescu, directorul protocolului din Ministerul Afacerilor Externe, Ion Moruzi, director ad-interim în Ministerul Afacerilor Externe, Iacob Măgură, director în Ministerul Comerțului Exterior, Alexandru Isoveanu, șeful protocolului din Ministerul Comerțului Exterior.

Festivalul filmului sovietic

În Capitală ca și în întreaga țară s-a deschis „Festivalul filmului sovietic". În Capitală deschiderea festivă a „Festivalului filmului sovietic" a avut loc la cinematograful „Patria". Cu acest prilej G. Macovescu, directorul general al Direcției Generale a Cinematografiei a vorbit despre „Succesele cinematografiei sovietice". A rulat apoi în premieră filmul „Romeo și Julietta".

Pe ecranele cinematografelor din Capitală, în perioada „Festivalului filmului sovietic" cît și în zilele următoare din cadrul Lunii prieteniei romîno-sovietice, vor rula următoarele filme: „Căderea Emiratului", „Prințesa Mary", „Nunta", „În zori de zi", „Fantomele părăsesc piscurile", „Zvăpăiata", „Boris Godunov", „Romeo și Julietta", „Spre țărmuri noi" și „Indonezia".

La cinematografele din orașele Cluj, Stalin, Oradea, Baia Mare, Tg. Mureș, Sibiu, Arad, Timișoara, Craiova, Deva, Iași, Bacău, Brăila, Bîrlad, Suceava, Constanța, Ploești, Pitești, etc. cu prilejul „Festivalului filmului sovietic" vor rula filmele sovietice „Tinerețe zbuciumată", „Puterea dragostei", „Prințesa Mary", „Căderea Emiratului", „Tăunul", „Campionul lumii", „Neamul Jurbinilor", „În zori de zi", „Nunta", „Moștenire însingerată", „Fantomele părăsesc piscurile" și „Spre țărmuri noi".

Succese în transportul materialului lemnos

PLOEȘTI (de la corespondentul nostru).— Cu cîtva timp în urmă țăranii muncitori din raionul Pucioasa au chemat la întrecere toate comunele din regiunea Ploești pentru îndeplinirea și depășirea planului de transport al materialului lemnos.

Răspunzînd cu însuflețire acestei chemări, țăranii muncitori din cele mai multe comune, îndeosebi din raioanele de munte, au obținut în ultimul timp realizări de seamă. În raionul Tîrgoviște, de pildă, planul a fost depășit cu 26 la sută, iar la baza Tras cu 33 la sută. Mobilizați de deputații comunali Ion Dragomir, Dumitru Ionescu și alții în frunte cu președintele comitetului executiv Nicolae Pavelescu, țăranii muncitori din comuna Mănești au transportat peste planul lor, 600 m.c. lemn de lucru și 414 m. steri lemn de foc.

Realizări frumoase s-au obținut și în comunele Lucieni, Gemenea, Bucșani, din același raion.

Întrecerea patriotică a dus la realizări însemnate și în raioanele Cislău și Cîmpina.

Expoziția gazetelor de perete

PITEȘTI (de la corespondentul nostru).— Una din sălile Palatului Culturii din orașul Pitești găzduește, de cîteva zile, expoziția regională a gazetelor de perete. În unele din articolele publicate, corespondenții voluntari dezbat probleme din viața întreprinderilor, instituțiilor, a șantierelor cu care lucrează, în altele sînt expuse teme legate de situația internațională.

De multă apreciere se bucură gazetele de perete prezentate de G.A.C. „Steagul Roșu". Boișoara, Centrofarm-Pitești, „11 Iunie"-Pitești, „Urzica Horezului", „Reflectorul" din Costești, de la I.P.R.O.F.I.L.-Rm. Vîlcea și altele.

Expoziția este vizitată zilnic de numeroși oameni ai muncii.

Fruntașe la creșterea păsărilor

GALAȚI (de la corespondentul nostru). — În urma muncii desfășurate de comisia de femei, în raionul Filimon Sîrbu creșterea păsărilor a devenit o preocupare de seamă pentru țărancele muncitoare. În prezent în raion sînt 687 de fruntașe în creșterea păsărilor, care cresc fiecare cîte 180—500 de păsări. Cele mai bune rezultate au fost obținute de Irina Beliciu, din comuna Filipești, care a crescut 720 păsări. Petra Cîmpeanu din comuna Ianca și Balbina Ilici din comuna Filimon Sîrbu, au crescut de asemenea cîte 250 respectiv 386 păsări.

Anul acesta în raionul Filimon Sîrbu, au fost crescute aproape 2.870.000 păsări.

Inchiderea lucrărilor celui de al 4-lea Congres al A.R.L.U.S.-ului

Duminică au continuat lucrările celui de al 4-lea Congres al A.R.L.U.S.-ului.

În ședința de dimineață, prezidată de tov. Mihail Roșianu, președintele Institutului Romîn pentru Relațiile Culturale cu Străinătatea, au continuat discuțiile asupra dării de seamă a activității A.R.L.U.S.-ului pe ultimii 5 ani.

Au luat cuvîntul: Maria Lăzărescu din partea comitetului raional A.R.L.U.S. Sărmaș, profesor Victor Gheorghiu din Timișoara, general-locotenent în rezervă Dumitru Dămăceanu, Persida Jebeleanu, colectivistă din comuna Peciu Nou, regiunea Timișoara, Dumitru Leonte, secretar al comitetului regional A.R.L.U.S. Iași, profesor Gh. Pick, directorul Institutului de Studii Romîno-Sovietic, Anastase Anastasiu, secretar al Uniunii Artiștilor Plastici, Spiridon Bulete, secretar al Comitetului Orășenesc A.R.L.U.S. București, profesor Ana Gafencu, de la Institutul Agronomic Iași și Grigore Șerbănici, țăran muncitor din regiunea Pitești.

Andrei Novicki, redactor șef al revistei „Przyjazn" și Șandor Oszi, reprezentantul Asociației de prietenie ungaro-sovietice, au adus Congresului salutări frățești.

Trecîndu-se la cel de al 2-lea punct al ordinei de zi tov. Ofelia Manole, vicepreședinte al Consiliului General A.R.L.U.S., a prezentat raportul asupra proiectului de statut al Asociației Romîne pentru Legăturile de Prietenie cu U.R.S.S. Au urmat dezbateri pe marginea proiectului de statut, la care au luat cuvîntul tovarășii: Ion Moraru, șef de secție la Consiliul General A.R.L.U.S., Dumitru Mihalache, secretar general al S.R.S.C., Stelian Moraru, vicepreședinte al Consiliului Central al Sindicatelor, Marin Gheorghe, instructor al Consiliului General A.R.L.U.S., Aurel Andiuș, Alexandrina Mailat, Andrei Banyai, Iuliu Horvath, Ion Moldoveanu și alții.

Cu modificările aduse în urma propunerilor făcute de delegații la congres, proiectul de statut a fost supus la vot.

Delegații la Congres au votat în unanimitate noul statut al A.R.L.U.S.-ului.

Prof. Aurel Potop a prezentat apoi raportul comisiei de cenzori privind verificarea gestiunii materiale a A.R.L.U.S.-ului pe perioada 1950—1955.

Congresul a aprobat darea de seamă a comisiei de cenzori și descărcarea de gestiune a Consiliului General A.R.L.U.S.

În numele comisiei de candidare, prof. univ. Valeriu Novacu, membru corespondent al Academiei R.P.R., a făcut propuneri pentru alegerea noului Consiliu General A.R.L.U.S.

Ședința de după amiază a fost prezidată de tov. Stelian Moraru, vicepreședinte al Consiliului Central al Sindicatelor, care anunță că pe adresa Congresului au fost primite telegrame de salut din partea asociațiilor pentru legături culturale cu străinătatea din R.S.S. Ucraineană, R.S.S. Kazahă, R.S.S. Azerbaidjană și R.S.S. Uzbeică. De asemenea s-au primit telegrame de salut din partea asociațiilor de prietenie cu U.R.S.S. din R.D. Germană, Olanda, India, Suedia, Italia, R.P. Albania și alte țări, precum și din partea unor oameni de știință și organizații A.R.L.U.S. din întreprinderi și instituții.

Congresul a ales apoi pe membrii noului Consiliu General A.R.L.U.S.

Acad. Mihai Beniuc a dat citire proiectului de rezoluție al celui de al 4-lea Congres A.R.L.U.S., care a fost aprobat în unanimitate.

Eroul Muncii Socialiste, Ștefan Lungu a citit apoi telegrama trimisă de cel de al 4-lea Congres A.R.L.U.S. Comitetului Central al Partidului Muncitoresc Romîn și Guvernului R.P.R.

Telegrama a fost primită cu puternice aplauze de participanții la Congres. Delegații și invitații, au ovaționat îndelung, manifestîndu-și atașamentul față de partid și guvern.

Prof. univ. N. Sălăgeanu, rector al Universității „C. I. Parhon" din București, a dat apoi citire telegramei trimise de participanții la cel de al 4-lea Congres A.R.L.U.S., Comitetului Central al Partidului Comunist al Uniunii Sovietice și Guvernului U.R.S.S.

Toți cei prezenți, în picioare, au manifestat călduros pentru marea prietenie romîno-sovietică. Primit cu puternice aplauze, la cuvîntul președintele Prezidiului Marii Adunări Naționale, dr. Petru Groza.

Cuvîntul de închidere al celui de al 4-lea Congres al A.R.L.U.S. a fost rostit de acad. prof. dr. C. I. Parhon.

Lucrările Congresului au luat sfîrșit într-o atmosferă de mare entuziasm. Delegații și invitații la Congres au manifestat îndelung pentru noi succese în activitatea viitoare a A.R.L.U.S.-ului, pentru prietenia de nezdruncinat dintre poporul romîn și marele popor sovietic, constructor al comunismului.

(Agerpres)

REZOLUȚIE

Cel de al 4-lea Congres al Asociației Romîne pentru Legături de Prietenie cu U.R.S.S., ținut în zilele de 8—9 octombrie 1955, constată cu satisfacție că în activitatea desfășurată de Asociație în perioada de la ultimul Congres, s-au realizat însemnate succese.

Răspunzînd dorinței poporului romîn de a cunoaște cît mai mult marile realizări ale poporului sovietic, A.R.L.U.S-ul, îndrumat de partid și în colaborare cu organizațiile de masă, instituții și întreprinderi, a desfășurat o rodnică muncă în vederea cunoașterii mărețelor succese ale Uniunii Sovietice în toate domeniile de activitate.

A.R.L.U.S. a dus o activitate susținută pentru însușirea metodelor de muncă sovietice în industrie, contribuind astfel la îndeplinirea primului nostru plan cincinal.

A.R.L.U.S. a răspîndit cunoștințe cu privire la superioritatea sistemului socialist în agricultură, metodele agrozootehnice avansate, ajutînd țărănimea muncitoare din țara noastră în obținerea de recolte bogate, și în opera de transformare socialistă a agriculturii.

Prin larga răspîndire a literaturii, artei și științei sovietice, A.R.L.U.S.-ul a făcut cunoscute maselor largi de oameni ai muncii progresele uriașe ale culturii sovietice, contribuind totodată la dezvoltarea unei culturi noi, socialiste în patria noastră.

Numărul membrilor A.R.L.U.S.-ului a crescut în ultimii 5 ani de la 4 milioane cîți erau la cel de al III-lea Congres, la peste 6 milioane.

Asociația Romînă pentru Legăturile de Prietenie cu U.R.S.S. aduce în mod permanent contribuția sa la întărirea prieteniei frățești între poporul romîn și popoarele sovietice, la lupta pentru întărirea continuă a lagărului socialist, pentru colaborare și relații pașnice între popoare.

Al 4-lea Congres A.R.L.U.S. își exprimă convingerea că organizațiile A.R.L.U.S. vor ridica neîncetat la un nivel tot mai înalt munca lor de răspîndire a bogatei experiențe sovietice în industrie, tehnică, agricultură, artă, literatură și știință, vor face cunoscută în mase tot mai largi politica externă de pace a Uniunii Sovietice.

A.R.L.U.S. trebuie să-și îmbunătățească metodele de muncă, folosind forme vii și variate de activitate, luptînd pentru lichidarea metodelor formaliste și birocratice, stimulînd și valorificînd inițiativa membrilor săi.

O sarcină importantă a A.R.L.U.S.-ului este de a îmbunătăți munca cercurilor de studiu a limbii ruse, limba lui Lenin și Stalin, limba constructorilor comunismului.

Răspunzînd dorinței și interesului oamenilor sovietici pentru cunoașterea țării și poporului nostru, A.R.L.U.S.-ul trebuie să îmbunătățească activitatea de informare a oamenilor sovietici asupra realităților din țara noastră.

O sarcină importantă a A.R.L.U.S.-ului este de a organiza schimburi de vizite reciproce între țara noastră și Uniunea Sovietică.

A.R.L.U.S.-ul își va putea desfășura cu succes munca, dacă în toate acțiunile sale se va sprijini pe un larg activ obștesc format din oameni de diferite profesiuni și de diferite categorii sociale.

Colaborarea A.R.L.U.S.-ului cu celelalte organizații obștești și instituții de stat trebuie să fie mult îmbunătățită. A.R.L.U.S.-ul trebuie să găsească cele mai variate forme de conlucrare cu sindicatele, A.S.I.T., Uniunea Tineretului Muncitor, instituțiile de știință și cultură, uniunile de creatori.

O deosebită însemnătate are colaborarea strînsă a A.R.L.U.S.-ului cu organizațiile sindicale din întreprinderi și instituții, cu căminele culturale de la sate.

Congresul își exprimă convingerea că sub conducerea Partidului Muncitoresc Romîn, A.R.L.U.S.-ul va contribui cu toate forțele sale la întărirea continuă a prieteniei romîno-sovietice, la dezvoltarea relațiilor pașnice cu toate popoarele.

Trăiască Uniunea Sovietică și eroicul său popor, constructor al comunismului și apărător al păcii!

Trăiască poporul romîn care sub conducerea Partidului Muncitoresc Romîn construiește cu avînt socialismul în scumpa noastră Patrie, Republica Populară Romînă!

Trăiască în veci prietenia romîno-sovietică!

Către Comitetul Central al P. C. U. S. și Consiliul de Miniștri al U. R. S. S.

Delegații la cel de al 4-lea Congres al Asociației Romîne pentru Legăturile de Prietenie cu U.R.S.S., exprimînd sentimentele de dragoste și prietenie ale celor mai largi păturI ale poporului romîn față de marele popor sovietic, trimit salutul lor fierbinte Comitetului Central al Partidului Comunist al Uniunii Sovietice și Guvernului Sovietic care conduc cu succes popoarele U.R.S.S. pe drumul construirii comunismului.

Mergînd sub conducerea încercată a Partidului Muncitoresc Romîn pe drumul construirii socialismului, poporul nostru se bucură de sprijinul neprecupețit al Uniunii Sovietice. Oamenii muncii din Republica Populară Romînă poartă o recunoștință fără margini marelui popor sovietic, eliberatorul patriei noastre.

Asociația Romînă pentru Legăturile de Prietenie cu U.R.S.S. își desfășoară întreaga activitate cu nobilul scop de a contribui la întărirea și dezvoltarea prieteniei ce leagă din timpuri îndepărtate poporul romîn de marele popor sovietic, comunicînd maselor largi mărețele realizări și ajutorul frățesc al Uniunii Sovietice. Luna Prieteniei Romîno-Sovietice, devenită o tradiție scumpă poporului nostru, constituie un nou prilej de întărire continuă a prieteniei romîno-sovietice.

Succesele strălucite ale poporului sovietic, dovadă de nezdruncinat a superorității sistemului socialist asupra celui capitalist, umplu de admirație inimile oamenilor muncii din Republica Populară Romînă. Experiența sovietică este însușită și aplicată de mase tot mai largi de oameni ai muncii din țara noastră în cele mai diferite domenii ale construirii socialismului.

Poporul nostru iubitor de pace susține hotărît politica consecventă de pace dusă de Țara Socialismului, politică ce reprezintă un factor hotărîtor pentru destinderea continuă a încordării internaționale și colaborarea pașnică între popoare.

Sub îndrumarea Partidului Muncitoresc Romîn, Asociația Romînă pentru Legăturile de Prietenie cu U.R.S.S. își va duce neobosit activitatea de întărire continuă a legăturilor frățești între poporul nostru și marele popor sovietic.

Trăiască Partidul Comunist al Uniunii Sovietice în frunte cu Comitetul său Central — forța conducătoare a poporului sovietic!

Trăiască Guvernul Uniunii Sovietice!

Trăiască Marea Uniune Sovietică — bastionul păcii, democrației și socialismului în întreaga lume!

Trăiască și înflorească prietenia și frăția de nezdruncinat între poporul romîn și marele popor sovietic!

Către Comitetul Central al Partidului Muncitoresc Romîn și Guvernul Republicii Populare Romîne

Delegații la cel de al 4-lea Congres al Asociației Romîne pentru Legăturile de Prietenie cu Uniunea Sovietică — A.R.L.U.S. — adresează Comitetului Central al Partidului Muncitoresc Romîn și Guvernului Republicii Populare Romîne un fierbinte salut.

Sub îndrumarea partidului, A.R.L.U.S. și-a dat aportul la întărirea continuă a legăturilor de strînsă prietenie între poporul romîn și poporul sovietic. A.R.L.U.S. a dus o muncă permanentă în vederea popularizării multilaterale a marilor realizări ale U.R.S.S. și a politicii sale de apărare a păcii, în vederea aplicării creatoare a experienței sovietice în viața noastră economică și culturală.

Participanții la Congres asigură Comitetul Central al Partidului Muncitoresc Romîn și Guvernul Republicii Populare Romîne că A.R.L.U.S. va aduce și pe viitor întreaga sa contribuție la întărirea prieteniei romîno-sovietice, știind că astfel va participa activ la construirea socialismului în patria noastră, la apărarea și consolidarea păcii între popoare.

Trăiască Partidul Muncitoresc Romîn și Guvernul Republicii Populare Romîne!

Trăiască Marea Uniune Sovietică, apărătoarea păcii și libertății popoarelor!

Trăiască în veci prietenia romîno-sovietică!

Trăiască prietenia și colaborarea pașnică între popoare!

★ ★ ★

Să terminăm la timp însămînțările de toamnă!

Fruntași în aplicarea metodelor agrotehnice

ORADEA (de la corespondentul nostru).— Executarea arăturilor de toamnă la adîncimile recomandate de către tehnicieni și agronomi, condiționarea și selecționarea semințelor din soiurile cele mai favorabile raionului, constituie numai o parte din multiplele preocupări ale producătorilor. Pentru însămînțările de toamnă, cantitatea de semințe de grîu din soiurile Odvaș și Cenad 117, care au rodit peste 2000 kg. la ha., va crește în întregul raion cu 40 la sută față de anul trecut.

Aplicarea pe scară tot mai largă a unor metode superioare în muncile de însămînțări își găsește de asemenea expresia prin creșterea cu 55 la sută față de anul trecut a suprafețelor însămînțate după metodele în rînduri încrucișate și în benzi. Fruntașe în aplicarea acestor metode sînt gospodăriile colective din Ianca, Valea lui Mihai și multe altele.

Noi colectiviști

TG. MUREȘ (de la corespondentul nostru). 56 de familii de țărani muncitori cu gospodării individuale din Arcuș au făcut cerere să fie primiți în gospodăria colectivă. Și în alte multe gospodării colective s-au primit în adunări generale noi membri. De pildă la gospodăria agricolă colectivă Corunca 10 familii, la colectiva din Avrămești 5, la cea din Sîngeorgiul de Mureș 9 familii etc.

În luna septembrie numai numărul familiilor de țărani muncitori care au și intrat în gospodăriile agricole colective, întrece cifra de 100, în afară de un mare număr de cereri care au fost înaintate și care urmează să fie discutate în adunările generale ale gospodăriilor agricole colective.

PENTRU O SĂMÎNȚĂ DE BUNĂ CALITATE

Cît de importantă este folosirea unor semințe de bună calitate știu astăzi toți țăranii muncitori. Pentru a-i ajuta și pe aceștia cale să obțină recolte bogate, statul le pune la dispoziție an de an — prin schimb — însemnate cantități de sămînță de soi bine condiționată. În această acțiune un rol important îl au laboratoarele de control al semințelor.

În clișeu: În laboratorul regional de controlul semințelor din Suceava munca este în toi. Referenții tehnici Iulia Mironescu și Teodora Aparaschivei analizează cu atenție puritatea semințelor ce vin la control.

Foto: MIHAI POPESCU

In cinstea celui de al doilea Congres al P.M.R.

ARAD (de la corespondentul nostru).

Analizînd realizările obținute, tractoriștii din brigada a 6-a de la S.M.T. Sînnicolaul Mare condusă de Eroul Muncii Socialiste Vasile Voichiță, s-au angajat ca în cinstea celui de al doilea Congres al P.M.R. să execute cu 2.000 hantri peste planul anual de producție al brigăzii, să economisească 3.000 l. carburanți și să depășească cu 100 la sută planul lucrărilor mecanizate în campania de toamnă. Ei au chemat la întrecere toate brigăzile de tractoare din S.M.T. și gospodăriile agricole de stat din regiunea Arad, ca fiecare să întîmpine Congresul partidului, cu planul anual depășit.

Peste 3.600 ha. însămînțate în regiunea Stalin

ORAȘUL STALIN. (de la corespondentul nostru). — În regiunea Stalin, însămînțările au început peste tot. Cele mai frumoase realizări au fost obținute de gospodăriile colective care au folosit din plin timpul prielnic de lucru. Dintre raioane, fruntaș la însămînțările de toamnă este Făgăraș unde s-a însămînțat suprafața de peste 2.000 ha. Însămînțările se efectuează într-un ritm sporit și în raioanele Mediaș și Sighișoara. În raionul Sighișoara comitetul executiv al sfatului popular raional a luat măsuri ca țăranii muncitori să pună în brazdă numai sămînță selectată și tratată. După aceste operații în comunele raionului a început însămînțatul grîului și orzului de toamnă. Pînă în prezent în regiunea Stalin s-au făcut însămînțări de toamnă pe o suprafață de peste 3.600 ha.

În viile unei gospodării agricole de stat

LUGOJ (de la corespondentul nostru). — Muncitorii de la gospodăria agricolă de stat din Buziaș se bucură că în viile gospodăriei recolta va fi cu aproximativ 50 la sută mai mare ca în anul trecut. Brigada lui Ion Folhor II a cules din primele zile de lucru cu 52 la sută mai mulți struguri decît sarcinile care îi reveneau.

În curtea gospodăriei poți zări furnicar de oameni. Aici s-a construit de curînd un puternic centru de vinificație, cu o capacitate de lucru de 10 vagoane zilnic. Cele două schimburi ce lucrează la presa hidraulică, dornice să folosească la maximum timpul de muncă, aplică cu succes metoda graficului orar.

Inchiderea lucrărilor celui de al 4-lea Congres al A.R.L.U.S.-ului

Raportul cu privire la proiectul noului statut al A. R. L. U. S.

Datorită activităţii patriotice în slujba nobilei cauze a prieteniei romîno-sovietice, — a spus tovarăşa Ofelia Manole, A.R.L.U.S.-ul a devenit o organizaţie cunoscută şi apreciată de masele cele mai largi ale poporului nostru.

In perioada care a trecut de la cel de al 3-lea Congres, A.R.L.U.S.-ul s-a întărit şi a crescut numericeşte. S-a ridicat nivelul calitativ al muncii A.R.L.U.S.-ului şi capacitatea sa de cuprindere a maselor. Rîndurile Asociaţiei au crescut în acest timp cu peste 2 milioane de membri. In toată ţara există azi 22.000 de cercuri — în întreprinderi, instituţii, pe şantiere, în sate, cartiere şi şcoli.

Activul obştesc al Asociaţiei s-a lărgit în acest timp cu un mare număr de oameni — prieteni devotaţi ai Uniunii Sovietice — muncitori şi ţărani, eminenţi savanţi şi oameni de artă, profesori şi tehnicieni, care participă cu însufleţire la toate acţiunile A.R.L.U.S. Din rîndurile acestui numeros activ au pornit valoroase iniţiative, care au avut un rol important în îmbunătăţirea muncii. Activul obştesc reprezintă fondul de aur al Asociaţiei noastre, baza întregii activităţi a A.R.L.U.S.-ului.

In centrul atenţiei membrilor A.R.L.U.S. trebuie să stea desfăşurarea unei largi şi cuprinzătoare munci politice de masă, pentru propagarea înaltelor principii ale păcii şi colaborării între popoare — baza politicii externe a Uniunii Sovietice, a măreţelor realizări ale poporului sovietic pe drumul construirii comunismului, a ajutorului neprecţuit şi a inepuizabilei experienţe sovietice în toate domeniile construirii socialismului.

Este necesar ca A.R.L.U.S.-ul să desfăşoare pe o scară mult mai largă răspîndirea experienţei sovietice, să difuzeze mai larg în mase rezultatele practice obţinute de către oamenii muncii din ţara noastră în cele mai diverse domenii ale construirii socialismului.

A.R.L.U.S.-ului îi revine sarcina importantă de a contribui la lărgirea şi dezvoltarea relaţiilor de prietenie între U.R.S.S. şi R.P.R., la cunoaşterea reciprocă între oamenii sovietici şi oamenii muncii din ţara noastră.

Proiectul noului statut defineşte de asemenea mai clar şi mai bine rolul organelor de conducere ale A.R.L.U.S.-ului şi atribuţiile lor, arătînd sarcinile Consiliului General, ale consiliilor regionale, ale consiliilor raionale şi ale consiliilor oraşeneşti A.R.L.U.S.

Amploarea crescînde a muncii A.R.L.U.S.-ului trebuie să-i corespundă şi forme noi, mai largi de organizare.

De aceea propunem ca în întreprinderi, instituţii, şantiere, sate, unităţi militare, şcoli, locul cercurilor A.R.L.U.S. să-l ia adunarea generală a membrilor A.R.L.U.S. care să se întrunească anual ori de cîte ori va fi nevoie. Accentul muncii să cadă pe latura propagandistică şi cultural-educativă. Pentru buna desfăşurare şi coordonare a muncii, proiectul de statut prevede ca adunarea generală să aleagă din mijlocul ei o comisie A.R.L.U.S. Rolul acestei comisii va fi de a asigura activitatea A.R.L.U.S.-ului la locul de muncă respectiv, de a lua iniţiative şi de a organiza acţiuni.

Comisia A.R.L.U.S. va trebui — după cum prevede proiectul de statut — să conlucreze strîns cu sindicatele ,U.T.M., A.S.I.T. şi alte organizaţii obşteşti şi instituţii de stat.

Luminoasele îndrumări ale partidului şi guvernului cuprinse în salutul adresat Congresului au întărit baza propunerilor noastre cu privire la îmbunătăţirea statutului. Avem toată convingerea că dezbaterile congresului, care au constituit o puternică şi caldă manifestare a prieteniei romîno-sovietice, precum şi propunerile de îmbunătăţire a muncii care s-au făcut aici, vor duce la o continuă lărgire a activităţii asociaţiei, la stimularea spiritului de iniţiativă al oamenilor muncii din patria noastră.

In încheiere tov. Ofelia Manole a spus: Imbunătăţindu-şi munca, ridicînd-o la un nivel tot mai înalt, activînd pentru întărirea veşnicei prietenii între poporul romîn şi popoarele Uniunii Sovietice, A.R.L.U.S. îşi va aduce contribuţia la marea şi nobila cauză a păcii şi prieteniei între popoare.

Cuvîntarea tovarăşului dr. Petru Groza

Prieteni şi tovarăşi,

Cel de al 4-lea Congres al A.R.L.U.S.-ului îşi încheie lucrările. El ne îndreptăţeşte să plecăm din această incintă cu desăvîrşită încredere în munca rodnică pe care o va desfăşura şi de aci înainte această puternică organizaţie căreia i-a revenit datoria de cinste de a contribui la dezvoltarea şi întărirea prieteniei dintre popoarele romîn şi sovietic, reluînd firul prieteniei de veacuri dintre popoarele noastre.

Din rapoartele şi cuvîntările rostite în decursul şedinţelor, putem desprinde faptul că atît conducerea centrală a A.R.L.U.S.-ului, cît şi organizaţiile locale, membrii A.R.L.U.S.-ului şi toţi acei care activează în cadrul acestei asociaţii, au muncit cu folos.

Am avut plăcerea de a participa la începutul acestui an, la discuţiile ce au avut loc cu prilejul împlinirii a 10 ani de activitate a A.R.L.U.S.-ului. In acest interval s-au stabilit realizările, fără îndoială mari realizări, dar totodată şi unele lipsuri care, odată recunoscute, se elimină şi faţă de care, munca pozitivă prestată în decursul acestor ani, nu poate fi contestată. Această muncă constituie un puternic aport la cunoaşterea reciprocă a celor două popoare vecine şi prietene, cunoaştere şi preţuire pe care se poate clădi temeinic marea noastră prietenie.

Popularizarea realizărilor minunate ale omului sovietic face ca poporul romîn să-şi dea seama de valoarea acestei prietenii, pentru progresul şi continua lui dezvoltare.

Noi am simţit nu numai căldura prieteniei omului sovietic, dar am avut şi practic, zi de zi, ajutorul lui, sfaturile lui, în toate domeniile vieţii noastre.

In sectorul tehnic, cu acest ajutor am făcut up progres uriaş, devenind din ţară cu economie înapoiată, o ţară cu industrie avansată.

In domeniul ştiinţific am completat şi completăm neîncetat tot ceea ce geniul creator al poporului romîn a produs în decursul istoriei lui.

Iar în domeniul politic, lupta organizată, munca creatoare a omului sovietic, în slujba păcii, ne-au întărit în credinţa că asociind acestei lupte şi acestei munci propriul nostru efort, întemeiem încet, dar sigur, viitorul poporului nostru sub egida unei păci trainice între popoare, aliniindu-ne cu tot elanul şi toată puterea noastră de muncă în marele front care zideşte, consolidează şi apără această pace.

In acest proces de apropiere şi cunoaştere reciprocă dintre poporul romîn şi poporul sovietic, A.R.L.U.S. a avut rosturile lui, pentru care poporul îi datoreşte recunoştinţă. Dar acest aport şi aceste realizări ale A.R.L.U.S.-ului constituie şi o datorie pentru această mare organizaţie, de a continua cu devotament crescînd, printr-o muncă tot mai bine organizată, pe drumul pe care a pornit după eliberarea ţării noastre. A.R.L.U.S trebuie să se bizuie pe experienţa de pînă acum, cultivînd cu grijă metodele bune şi eliminînd lipsurile.

Aspectul acestei săli oglindeşte mobilizarea pe frontul A.R.L.U.S.-ului a tot ce este muncitor şi intelectual progresist în ţara noastră, a cetăţenilor aparţinînd diferitelor categorii sociale.

Sînt aci de faţă, alături de numeroşi oameni ai muncii din industrie, reprezentanţi ai harnicii ţărănimi muncitoare, somităţi ale ştiinţei din ţara noastră, eminenţi reprezentanţi ai tehnicii, artei, literaturii, distinşi fii ai minorităţilor naţionale, reprezentanţi ai diferitelor culte religioase, ale căror conduceri, înţelegînd glasul vremii, care cere puternic pacea între popoare, s-au asociat cu devotament muncii A.R.L.U.S.-ului.

Este o minunată forţă cu care A.R.L.U.S.-ul îşi va îndeplini misiunea de a cimenta tot mai mult prietenia dintre poporul romîn şi marele popor sovietic, prietenie care se întemeiază pe respectul şi ajutorul reciproc, bucurîndu-ne fiecare de realizările celuilalt ca de propriile realizări.

Trecînd nu de mult prin meleagurile întinse ale Uniunii Sovietice, pînă la marginile Siberiei, mi-am putut da seama şi mai mult de dragostea cu care acest mare popor urmăreşte eforturile noastre. Am fost surprins de amănuntele pe care le cunoaşte despre ţara noastră şi de bucuria sinceră cu care vorbea despre succesele noastre.

Dragi prieteni şi tovarăşi, noi răspundem cu aceeaşi căldură, recunoscători pentru tot ce reprezintă pentru noi această prietenie şi aplaudînd din toată inima munca creatoare, paşnică, a omului sovietic, a poporului sovietic.

Din această sală, încheind lucrările Congresului urăm poporului sovietic prosperitate şi succes pe calea pe care a deschis-o omenirii în construirea unei vieţi noi, unui viitor luminos. (Vii aplauze).

Cuvîntul de închidere al Congresului rostit de acad. C. I. Parhon

Dragi oaspeţi, dragi tovarăşi şi tovarăşe,

Lucrările celui de al patrulea Congres al Asociaţiei romîne pentru legăturile de prietenie cu U.R.S.S. sînt o expresie a hotărîrii ferme a poporului romîn de a lupta pentru pace, de a întări şi mai mult prietenia de nezdruncinat cu marele popor sovietic, ziditorul comunismului, cu popoarele fraţeşti din ţările de democraţie populară şi cu toate celelalte popoare.

Mergînd neabătut pe calea trasată de Partidul Muncitoresc Romîn, în colaborare şi cu ajutorul frăţesc al Uniunii Sovietice şi al celorlalte ţări ale lagărului socialist, poporul nostru obţine tot mai numeroase succese pe drumul construirii socialismului.

In numele celor peste 6 milioane de membri, delegaţii la Congresul A.R.L.U.S. au arătat hotărîrea lor fermă de a contribui şi în viitor cu toate forţele la întărirea continuă a prieteniei romîno-sovietice, la consolidarea păcii şi prieteniei între popoare.

Sîntem convinşi că mase tot mai largi de muncitori, ţărani şi intelectuali, vor susţine şi mai departe cu entuziasm munca patriotică a A.R.L.U.S.-ului.

In numele noului consiliu general, mulţumim Congresului pentru cinstea şi încrederea care ni s-a dat şi ne angajăm să traducem în viaţă hotărîrile luate.

★

Cu aceasta, lucrările Congresului al 4-lea al A.R.L.U.S.-ului au luat sfîrşit.

Noul Consiliu General A. R. L. U. S.

Adochiţei Constantin, maistru crescător de vaci G.A.S. Coţuşca, regiunea Suceava, Erou al Muncii Socialiste; prof. univ. **Andraszofski Tiberiu**, rectorul Institutului Medico-Farmaceutic din Tg. Mureş; acad. **Arghezi Tudor**, scriitor; **Arjan Dumitru**, maistru sondor, Erou al Muncii Socialiste; **Bank Ştefan**, topitor la Combinatul Baia Mare; prof. univ. **Banyai Ladislau**, rectorul Universităţii „Bolyai"-Cluj; **Belanov Branco**, preşedintele G. A. C. din comuna Deta, raionul Deta, regiunea Timişoara; acad. **Benetato Grigore**, profesor universitar-Cluj; acad. **Beniuc Mihai**, secretar al Uniunii Scriitorilor din R.P.R.; **Bercea Pricopie**, preşedintele G.A.C. din comuna Cotoroaia, regiunea Bîrlad; **Bileca Gheorghe**, preşedintele G.A.C. „Olga Bancic" din Palazul Mare, regiunea Constanţa; **Bodnăraş Manole**, preşedintele C.C.F.S.; **Bogdan Iosif**, vicepreşedinte al Institutului Romîn pentru Relaţiile Culturale cu Străinătatea; **Boghiu Gheorghe**, directorul Casei de creaţie populară; **Breitenstein Ernest**, redactor şef adjunct al ziarului „Neuer Weg". **Bunaciu Avram**, secretarul Prezidiului Marii Adunări Naţionale, membru supleant al C.C. al P.M.R.; **Bulete Spiridon**, secretarul Consiliului orăşenesc A.R.L.U.S. Bucureşti; **Burlibaşa Teodor**, fierar la Şantierele Navale Galaţi; **Calimachi Scarlat**, directorul Muzeului Romîno-Rus; **Caragea Boris**, sculptor, membru corespondent al Academiei R.P.R., preşedintele Uniunii artiştilor plastici, maestru emerit al artei; **Constantinescu Miron**, membru în Biroul Politic al C.C. al P.M.R., prim vicepreşedinte al Consiliului de Miniştri; acad. **Constantinescu-Iaşi Petre**, ministrul Culturii; **Cotoţ Iosif**, directorul minei „7 Noiembrie" din Vulcan; **Crăciun Constanţa**, ministrul Culturii, membru al C.C. al P.M.R.; **Creţulescu Ilie**, general locotenent în rezervă; **Curcă Marin**, preşedintele întovărăşirii agricole din comuna Cioroiu Nou, raionul Băileşti, regiunea Craiova; **Dacian Ion**, artist emerit, laureat al Premiului de Stat; acad. **Daicoviciu Constantin**, profesor universitar; **David Ludovic**, conferenţiar universitar; **Dicu Vasile**, inginer la uzina de tractoare „Ernst Thälmann" din Oraşul Stalin; **Duma Aurel**, conferenţiar universitar; **Dumitrescu Ion**, secretar al Uniunii compozitorilor din R.P.R.; **Filotti Maria**, artistă emerită; **Fulger Cornel**, prim secretar al C.C. al U.T.M.; **Georgescu George**, dirijor, artist al poporului, laureat al Premiului de Stat; **Ghelmegeanu Mihail**, jurist; dr. **Groza Petru**, preşedintele Prezidiului Marii Adunări Naţionale a R.P.R.; **Herter Pavel**, maistru frezor la uzina „Iosif Rangheţ" din Arad; **Horvath Imre**, poet, laureat al Premiului de Stat; **Hossu Gheorghe**, ministrul Construcţiilor; acad. **Hulubei Horia**, directorul Institutului de fizică al Academiei R.P.R.; **Ion Gheorghe**, general maior; **Ionescu Tudor**, profesor universitar; acad. **Gh. Ionescu-Siseşti**, profesor universitar; **Jovanelli Traian**, vicar al arhiepiscopiei romano-catolice Bucureşti; **Justinian Marina**, patriarhul Bisericii Ortodoxe Romîne; **Kiss Alexa**, episcop al Bisericii Unitariene-Cluj; **Kiss Grigore**, maistru şef la secţia rulmenţi a uzinelor „Steagul Roşu" din Oraşul Stalin; **Kovacs György**, scriitor, laureat al Premiului de Stat; **Leonte Dumitru**, secretarul Consiliului regional A.R.L.U.S. Iaşi; **Lewy Beno**, şef de secţie, Consiliul General A.R.L.U.S.; **Livezeanu Octav**, directorul Editurii de stat didactice şi pedagogice; acad. **Lupu N. Gheorghe**, directorul Institutului de Terapeutică al Academiei R.P.R.; **Lungu Ştefan**, mecanic de locomotivă, Erou al Muncii Socialiste; **Manolescu Ion**, artist al poporului; **Manole Ofelia**, membru supleant al C.C. al P.M.R.; **Mărgineanu Nichita**, ţăran muncitor din comuna Sucutard, raionul Gherla, regiunea Cluj; acad. **Mirza Vasile**, preşedintele Crucii Roşii a R.P.R.; **Melinescu Ilca**, director al Editurii „Cartea Rusă"; prof. univ. **Menkeş Benedict**, directorul Bazei ştiinţifice din Timişoara a Academiei R. P. R., membru corespondent al Academiei R. P. R.; **Mendelsohn Alfred**, compozitor, maestru emerit ar artei; **Mezincescu Eduard**, vicepreşedinte al S.R.S.C.; acad. **Milcu Ştefan**, secretar prim al Academiei R.P.R.; **Mihăilescu Mihaela**, învăţătoare din Piteşti; **Moraru Ion**, şef de secţie, Consiliul General A.R.L.U.S.; **Moraru Stelian**, vicepreşedinte al Consiliului Central al Sindicatelor; **Müller Friedrich**, episcop al Bisericii Evanghelice Luterane din R.P.R.; **Murat S. Omer**, brigadier în G.A.S. „Costache Burcă", raionul Negru Vodă, regiunea Constanţa; acad. **Murgulescu Ilie**, ministrul Învăţămîntului; **Nagy Istvan**, scriitor, membru corespondent al Academiei R.P.R.; acad. **Nasta Marius**, preşedintele Societăţii Ştiinţelor Medicale din R.P.R. **Niţulescu Stelian**, deputat în Marea Adunare Naţională, preşedintele Asociaţiei Juriştilor din R.P.R.; **Palli Zenaida**, artistă emerită, laureată a Premiului de Stat; **Palocsay Rudolf**, biolog, laureat al Premiului de Stat; acad. **Parhon I. Constantin**, preşedintele de onoare al Academiei R.P.R.; **Paraschivescu-Bălăceanu C.**, membru în Prezidiul Marii Adunări Naţionale; **Pas Ion**, prim locţiitor al ministrului Culturii, membru al C.C. al P.M.R.; prof. univ. **Pascu Nicolae**, directorul Institutului „Maxim Gorki" din Bucureşti; **Pataki Ştefan**, secretarul Consiliului regional A.R.L.U.S. din Regiunea Autonomă Maghiară; acad. **Petrovici Emil**, preşedintele Filialei Cluj a Academiei R.P.R.; **Pick Gheorghe**, directorul Institutului de Studii Romîno-Sovietic; **Popescu-Doreanu N.**, vicepreşedinte A.S.I.T.; **Predescu Viorica**, muncitoare la fabrica de tricotaje „Moldova" din Iaşi; acad. **Ralea Mihail**, profesor universitar; **Rangheţ Sanda**, secretar al Comitetului Naţional pentru Apărarea Păcii din R.P.R.; **Răutu Leonte**, publicist, membru al C.C. al P.M.R.; **Rigani Zoe**, inginer chimist, laureată a Premiului de Stat; **Rodan Eugen**, profesor universitar; **Roller Mihail**, academician; **Roşianu Mihail**, preşedintele Institutului Romîn pentru Relaţiile Culturale cu Străinătatea, membru al C.C. al P.M.R.; dr. **Rosen Mozes**, şef rabin al cultului mozaic; **Roşu Petre**, ţăran muncitor cu gospodărie individuală în comuna Mărgineni, regiunea Bacău; **Rusu Victor**, redactor şef al ziarului „Veac Nou"; acad. **Sadoveanu Mihail**, vicepreşedinte al Prezidiului Marii Adunări Naţionale; prof. univ. **Sălăgeanu Nicolae**, rectorul Universităţii „C. I. Parhon", membru corespondent al Academiei R.P.R.; acad. **Săvulescu Traian**, preşedintele Academiei R.P.R.; **Sima Toma**, miner la mina Petrila; **Sipoş Nicolae**, locţiitor al ministrului Învăţămîntului; **Sipoş Ştefan**, maistru forjor-Reşiţa; **Semenciuc Ludovic**, miner, şef de echipă la Hidrocentrala „V. I. Lenin"-Bicaz; **Teşa Nicolae**, conferenţiar universitar; **Theodorescu Cicerone**, scriitor, laureat al Premiului de Stat; **Ţopa Ion**, învăţător, directorul Şcolii ucrainiene din Tulcea; **Trocan Nicolae**, preşedintele Consiliului regional A.R.L.U.S. Bîrlad; **Vasarhely Ion**, episcop al Bisericii Reformate; **Voitec Ştefan**, ministrul Comerţului Interior, membru al C.C. al P.M.R.; **Vologinova Eufrosina**, redactor şef al revistei „Novii Vik", deputat în Marea Adunare Naţională.

Alegerea organelor de conducere ale A. R. L. U. S.-ului

In şedinţa noului Consiliu General A.R.L.U.S., au fost alese organele de conducere ale A.R.L.U.S.-ului, după cum urmează:

Preşedinte: acad. **C. I. Parhon.**

Vicepreşedinţi: acad. **Ilie Murgulescu**; **Ofelia Manole**, **Gheorghe Hossu**, **Octav Livezeanu**.

Biroul Consiliului General A.R.L.U.S.: acad. **C. I. Parhon**; **Hossu Gheorghe**; **Livezeanu Octav**; **Manole Ofelia**; **Melinescu Ilca**; **Moraru Ion**, secretar adjunct; **Moraru Stelian**; acad. **Murgulescu Ilie**; **Pas Ion**; **Pascu Nicolae**; **Pick Gheorghe**; **Rodan Eugen**, secretar; **Theodorescu Cicerone.**

Manifestări muzicale în Capitală

Marţi 11 octombrie, ora 20, va avea loc în sala Studio din Ateneul R.P.R. recitalul sopranei Magda Ianculescu şi a baritonului Dan Iordăchescu, ambii laureaţi ai celui de al V-lea Festival Mondial al Tineretului din 1955 (Varşovia). In program figurează lucrări de: Loewe, Haydn, Schubert, Chopin, Hugo Wolf, Grieg, Grecianinov, Glier, Duparc, Lazzari, Carrie Jacobs Bond, Manuel de Falla, Gheorghe Stephănescu, Tiberiu Brediceanu, Paul Constantinescu, Paul Jelescu şi Mansi Barberis. La pian: Suzana Carusso şi Viorica Iordăchescu.

Miercuri 12 octombrie, ora 20, în sala Dalles concert închinat memoriei marelui compozitor şi folclorist maghiar BÉLA BARTOK, de la a cărui moarte s-au împlinit de curînd 10 ani. Programul cuprinde următoarele trei grupe de lucrări: I) Sonatină pe teme ardeleneşti, pentru vioară şi pian şi Suită pe teme maghiare, pentru vioară şi pian. Interpretează: Henry Brendier — vioară şi Ion Filionescu — pian. II) Trei cîntece pe versuri de Lajos Pósa şi cinci cîntece populare maghiare. Cîntă soprana Ecaterina Bán-Adorján acompaniată de Ion Filionescu. In partea a doua a programului pianistul Gheorghe Halmos, artist emerit al R. P. R. va executa piese pentru pian din culegerea intitulată „Pentru copii", Colinde romîneşti, Suita op. 14 şi Două dansuri romîneşti pentru pian.

Vineri 14 octombrie, ora 20 în sala Ateneului R.P.R. recitalul pianistului Hugo Steurer, laureat al Premiului Naţional pentru artă şi literatură din R. D. Germană. Programul este în întregime consacrat lucrărilor marelui clasic german BEETHOVEN, şi va cuprinde: Sonata in mi bemol major op. 31, nr. 3; 32 Variaţiuni în do major; Sonata în do diez minor op. 27, nr. 2 (Sonata Lunei) şi Sonata în fa minor op. 57 (Appassionata).

Sîmbătă 15 octombrie, ora 17, în sala Dalles Concert-lecţie cu subiectul „Cîntecul şi dansul popular în muzica simfonică" Conferenţiar: V. Tomescu.

Filarmonica de Stat „Banatul" din Timişoara va da două concerte simfonice cu următoarele programe:

Sîmbătă 15 octombrie, ora 20, în sala Ateneului R.P.R.: Rameau: Suită de balet; Paul Constantinescu: Concert pentru pian şi orchestră (Solist: Valentin Gheorghiu, artist emerit al R.P.R., laureat al Premiului de Stat) şi Brahms: Simfonia I în do minor. Dirijor: Mircea Popa.

Duminică 16 octombrie, ora 10,45, în sala Ateneului R.P.R.: Divertisment pentru orchestră de coarde de M. Hoinic; Simfonia spaniolă pentru vioară şi orchestră de Ed. Lalo (Solist: Ion Voicu, artist emerit al R.P.R., laureat al Premiului de Stat) şi Simfonia a VI-a (Patetica) de Ceaikovski. Dirijor Paul Popescu.

Luni 17 octombrie, ora 20, în sala Ateneului R.P.R., recital extraordinar dat de violonistul Igor Oistrah, laureat al celui de al II-lea Festival Mondial al Tineretului şi Studenţilor de la Budapesta şi al Concursului Internaţional de vioară „Wieniawski" din Polonia.

—o—

Concurs al echipelor ostăşeşti de artişti amatori

Timp de o săptămînă s-a desfăşurat în Bucureşti finala pe armată a celui de al 6-lea concurs al echipelor ostăşeşti de artişti amatori.

Festivitatea de închidere a avut loc luni dimineaţa în sala din str. Uranus, cu care prilej au fost desemnaţi cîştigătorii concursului. Locul 1 a fost cucerit de echipa condusă de ofiţerul Iancu Gheorghe. Marinarii au ocupat locul 2. Pe locurile următoare s-au clasat în ordine aviatorii, infanteriştii, feroviarii militari şi artileriştii.

Pentru munca depusă şi pentru succesele obţinute, echipele au primit numeroase premii în cupe, diplome, echipament sportiv, cărţi şi bani.

S-au acordat de asemenea premii individuale celor mai merituoşi artişti amatori.

O NOUĂ ŞCOALĂ PROFESIONALĂ

Din iniţiativa partidului şi a guvernului, în ţara noastră s-a creat o largă reţea de şcoli profesionale de ucenici, şcoli tehnice pentru muncitori calificaţi şi personalul tehnic şi şcoli tehnice de maiştri care funcţionează pe lîngă marile întreprinderi industriale, agricole, instituţii sanitare, culturale etc.

In clişeu: Un aspect al noii şcoli profesionale viticole şi de maiştri, construită de curînd în comuna Miniş, regiunea Arad. Foto: AGERPRES

Sărbătorirea aniversării a 70 de ani de la proclamarea autocefaliei Bisericii ortodoxe romîne

Duminică dimineaţa, cu prilejul sărbătoririi aniversării a 70 de ani de la proclamarea autocefaliei Bisericii ortodoxe romîne, a avut loc în Capitală o procesiune religioasă.

Cortegiul a străbătut străzile de la catedrala Patriarhiei pînă la biserica Sf. Spiridon Nou unde a fost oficiată o liturghie.

După slujba religioasă, patriarhul bisericii ortodoxe romîne Justinian a rostit o cuvîntare în care a subliniat importanţa proclamării autocefaliei bisericii ortodoxe romîne, precum şi a legăturilor prieteneşti dintre toate Bisericile ortodoxe din lume, contribuţie la apărarea păcii.

A luat apoi cuvîntul acad. prof. P. Constantinescu-Iaşi, ministrul Cultelor, care a adus salutul guvernului Republicii Populare Romîne cu prilejul acestei sărbătoriri.

Au rostit apoi scurte cuvîntări omagiale din partea bisericilor pe care le reprezintă la această sărbătoare arhiepiscopul Athenagoras al Tiatirelor, reprezentantul Patriarhiei ecumenice de Constantinopol, mitropolitul Grigore de Leningrad, reprezentantul bisericii ortodoxe ruse şi patriarhul Kiril al Bulgariei.

După amiază, la Palatul Patriarhal din Bucureşti, a avut loc o şedinţă solemnă a Adunării Naţionale Bisericeşti, consacrată aceluiaşi eveniment.

Şedinţa a fost prezidată de Justinian, patriarhul bisericii ortodoxe romîne.

La şedinţa solemnă au luat parte dr. Petru Groza, acad. prof. P. Constantinescu-Iaşi, ministrul Cultelor, mitropoliţii Sebastian al Moldovei şi Sucevei, Firmilian al Olteniei şi Vasile al Banatului, acad. prof. dr. N. Gh. Lupu, acad. prof. dr. V. Răşcanu, precum şi alţi membri ai Adunării Naţionale Bisericeşti.

Au fost de asemenea de faţă membrii delegaţiilor Bisericilor ortodoxe de peste hotare care participă la sărbătorirea aniversării proclamării autocefaliei Bisericii ortodoxe romîne.

Acad. prof. P. Constantinescu-Iaşi a dat citire Decretului Prezidiului Marii Adunări Naţionale de convocare a Adunării Naţionale Bisericeşti.

A rostit apoi o cuvîntare Justinian, patriarhul bisericii ortodoxe romîne.

Participanţii la şedinţa solemnă au adresat apoi telegrame preşedinţelui Prezidiului Marii Adunări Naţionale dr. Petru Groza, preşedintelui Consiliului de Miniştri al R.P.R. Chivu Stoica, precum şi Comitetului Naţional pentru Apărarea Păcii din R.P.R., în care exprimă ataşamentul clerului şi credincioşilor Bisericii ortodoxe romîne la politica de pace şi bună stare a poporului romîn pe care o duce cu consecvenţă guvernul Republicii Populare Romîne, manifestîndu-şi hotărîrea de a lupta şi pe mai departe cu fermitate pentru apărarea cauzei nobile a păcii.

Luni dimineaţă, tot cu prilejul acestei sărbătoriri, a avut loc la Palatul Patriarhal şedinţa solemnă a Sinodului Bisericii Ortodoxe Romîne.

★

Luni a sosit în Capitală, la invitaţia Patriarhiei bisericii ortodoxe romîne, episcopul Iacob al Meletinei, reprezentant al Patriarhiei ecumenice de Constantinopol.

Pe aeroportul Băneasa, reprezentantul Patriarhiei ecumenice de Constantinopol a fost întîmpinat de mitropolitul Firmilian al Olteniei, episcopul Teoctist Botoşeneanul, vicar patriarhal, Marin Sulică, director în Ministerul Cultelor, preot Al. Ionescu, vicar al Arhiepiscopiei Bucureştilor, preot I. Gagiu, directorul administraţiei patriarhale şi alţii. (Agerpres)

„Probleme Economice" nr. 9 – 1955

Sumarul revistei „Probleme Economice" nr. 9, cuprinde în afară de cuvîntările rostite de tovarăşii Gh. Gheorghiu-Dej şi N. S. Hruşciov la adunarea festivă pentru sărbătorirea celei de a 11-a aniversări a eliberării Romîniei, o serie de articole în care autorii tratează fie probleme de economie politică, fie o seamă de probleme concrete ale dezvoltării economiei noastre. In recenzia volumului III al operei lui K. Marx „Capitalul", autorul S. Emil scoate în evidenţă elementul principal al acestui volum şi anume analiza făcută de Marx unei întregi serii de categorii economice specifice capitalismului. Articolul intitulat „Unele aspecte ale acţiunii legii valorii în economia R.P.R." de H. Kohn se ocupă de o serie de particularităţi ale acţiunii legii valorii în economia ţării noastre. Interesante de asemenea articolele „Sistemul actual al preţurilor cu ridicata în industria ţării noastre" de R. Mănescu şi „Sarcinile transportului în deservirea agriculturii" de P. Lupşe.

Revista mai cuprinde la rubrica „Discuţii" un articol cu privire la metodologia calculului producţiei globale şi al productivităţii muncii în industrie de L. Beke şi o lecţie despre „Rolul economic al statului socialist" de G. Marianovici.

★ ★ ★

Din activitatea cooperativelor săteşti

Cooperativele săteşti au un rol deosebit de important în organizarea schimbului de mărfuri între sat şi oraş, pentru aprovizionarea populaţiei de la oraşe cu produse agro-alimentare şi a industriei noastre socialiste cu materii prime, ca şi a ţăranilor muncitori cu mărfuri industriale. Ca urmare a sprijinului dat de partid şi guvern, cooperativele săteşti au obţinut o seamă de realizări.

Sarcini deosebit de importante stau în această perioadă în faţa cooperaţiei săteşti: buna aprovizionare a magazinelor cooperatiste cu cele necesare lucrărilor agricole de toamnă, ridicarea rolului centrelor de închiriat maşini şi unelte agricole, îndeplinirea planului de achiziţii, etc.

Se dezvoltă reţeaua comercială

Anul acesta în 13 regiuni ale ţării au fost construite 36 magazine universale săteşti, din care 7 în regiunea Hunedoara, 6 în regiunea Galaţi, tot atîtea în regiunea Cluj, etc. In regiunea Constanţa, de pildă, în curînd vor intra în funcţiune în raioanele Medgidia, Hîrşova şi Negru Vodă, trei magazine universale. Membrii cooperativei din Bodoc, Regiunea Autonomă Maghiară, şi-au construit din mijloace proprii un magazin universal sătesc. Pînă acum în întreaga ţară s-au deschis 448 magazine universale săteşti.

Vie activitate în regiunea Bucureşti

Numeroase cooperative săteşti din regiunea Bucureşti s-au pregătit pentru a primi de la producătorii agricoli fructele şi legumele contractate şi pentru a asigura depozitarea şi prelucrarea lor. Producătorii agricoli au livrat la centrele de pe lîngă cooperativele săteşti peste 300 vagoane roşii, 72 vagoane varză, 183 vagoane cartofi, etc. Potrivit contractelor încheiate producătorii agricoli au mai livrat cooperativelor săteşti: 150.000 kg. struguri, 47500 kg. mere, 29.350 kg. pere şi alte fructe. Pentru a sprijini ţăranii muncitori în executarea lucrărilor agricole de toamnă, cooperativele săteşti au trecut la reorganizarea centrelor de închiriat maşini şi unelte agricole. In comunele Vida (raionul Vida), Afumaţi (raionul Brăneşti), Slobozia (raionul Giurgiu), precum şi în alte comune s-au organizat centre model de închiriat maşini agricole. Ţăranii muncitori cu gospodărie individuală din comuna Vida, bunăoară, folosesc cele două trioare, semănătorile de cereale, precum şi alte maşini agricole cu care este înzestrat centrul pentru a executa la timp şi la un înalt nivel agrotehnic însămînţările de toamnă.

Pentru aprovizionarea populaţiei de la oraşe

In ultimul timp ţăranii muncitori din satele regiunii Hunedoara au valorificat prin cooperativele săteşti şi centrele de achiziţionare peste 114 vagoane de legume şi 105 vagoane fructe.

Numai în raionul Ilia s-au achiziţionat pînă acum, prin cele 11 centre de achiziţionare, 156 tone de legume, 171 tone de prune şi mere şi 178 tone fructe de pădure. Ţăranii muncitori din comuna Sîrbi au vîndut cooperativei 53.859 kg. prune în valoare de 35.000 lei.

Cooperativele săteşti vor achiziţiona din regiune şi vor da pentru aprovizionarea de iarnă a populaţiei anul acesta 290 vagoane de cartofi, 55 vagoane de varză şi peste 20 vagoane de fructe şi struguri. S-au luat de asemenea măsuri pentru însilozarea a 500 tone de cartofi, cu 100 de tone mai mult de cît în anul trecut. Cooperativele din regiune vor insiloza în toamna aceasta 167 tone de ceapă, rădăcinoase şi diferite legume.

Tot în vederea aprovizionării de iarnă, pe lîngă cooperativele săteşti din regiune funcţionează 32 centre de conservare şi semiindustrializare a legumelor şi fructelor în care s-au prelucrat şi preparat pînă acum 141 tone de murături, 133 tone de pulpe şi sucuri de fructe de pădure, 75 tone de prune uscate, 17 tone de magiun şi altele.

Schimb sporit de mărfuri

Buna aprovizionare a satelor cu mărfuri industriale determină pe tot mai mulţi ţărani muncitori din raionul Timişoara să-şi valorifice produsele prin cooperativă. Numai într-o perioadă de trei luni, la cooperativele din comunele acestui raion s-au valorificat de către ţăranii muncitori peste 9 vagoane porumb, 7 vagoane grîu, 283 tone de legume şi zarzavaturi, circa 200.000 ouă, numeroase păsări şi alte produse. In acelaşi timp oamenii muncii de la sate au cumpărat cu 28 la sută mai multe mărfuri decît anul trecut. Printre cele cumpărate se numără în afară de zahăr, bumbac, pînzeturi, şi 25 de maşini de cusut, 90 de biciclete şi 50 de aparate de radio. Numai de la magazinul sătesc al comunei Recaş, ţăranii muncitori au cumpărat 7.300 kg. zahăr, două maşini de cusut, cherestea în valoare de peste 100.000 lei, 15 biciclete.

Ţăranii muncitori valorifică surplusul de produse agricole

Producţia agricolă bogată din anul acesta a creat posibilităţi largi în ceea ce priveşte achiziţionarea de produse agricole de către unităţile cooperatiste. Datorită muncii desfăşurate de lucrătorii din cooperaţie în trimestrul III al acestui an, într-o serie de regiuni s-au achiziţionat mari cantităţi de cereale. Astfel unităţile cooperaţiei de consum din regiunile Galaţi, Bîrlad, Iaşi, Constanţa, Bucureşti, etc., datorită unei bune organizări a muncii au îndeplinit şi depăşit cu peste 50 la sută planul trimestrial de achiziţii la grîu. Aşa bunăoară, în raionul Beiuş, centrul cooperatist Holod şi-a realizat planul de achiziţii la grîu în proporţie de 117 la sută, centrul Ceica în proporţie de 106 la sută, iar centrul Sitani în proporţie de 138 la sută.

Cooperativa de consum din comuna Greaca, regiunea Bucureşti, a îndeplinit planul de achiziţii în proporţie de peste 180 la sută. Ţărani muncitori ca: Ion Mihalcea, Constantin Năstăsache, Aristide Bindea, Vasile Mitran şi alţii au valorificat prin cooperativă surplusul de produse agricole.

Sport

R. P. R. — R. P. Bulgaria 1-1 (1-0)

Teren: Stadionul 23 August.
Timp: noros.
Spectatori: 80.000.
Arbitru: E. Steiner (Austria).
Au marcat: Georgescu (min. 32) și Panaitov (min. 82).
R.P. Bulgaria: Iosifov, Rakarov, Manolov, Goranov, Boșkov, Patev, Milanov, Stefanov, Panaitov, Koiev, Dimitrov.
R.P.R.: Toma, Pahonțu, Androvici, Szökö, Călinoiu, Băcuț, Copil, Nicușor Ozon, Georgescu, Suru.

Echipa reprezentativă A de fotbal a R.P.R. a încheiat activitatea internațională din acest an, terminînd la egalitate jocul cu echipa R. P. Bulgaria. Rezultatul tehnic nu exprimă însă superioritatea pe care a manifestat-o echipa română. Cîteva cifre statistice vor fi suficient de edificatoare pentru a demonstra acest fapt. Între cele două linii de atac — care în ultima instanță au datoria să materializeze superioritatea sau dominarea unei echipe — au existat mari deosebiri în ceea ce privește finalitatea acțiunilor și loviturilor la poartă. În vreme ce linia de atac română a avut două bare în prima repriză, nenumărate ocazii de a înscrie prin Ozon, Georgescu și Copil ca urmare a unei presiuni clare, linia de atac bulgară n-a avut în prima repriză nici o lovitură pe poartă, iar în repriza a doua, doar două lovituri dintre care una s-a încheiat cu un gol (de altfel imparabil). Cifrele sînt concludente și exprimă destul de clar superioritatea evidentă a echipei române.

Din nou ineficacitatea înaintașilor — vechea și nerezolvata lipsă a echipei noastre — ne-a privat de o victorie. Dar nu numai atît. Echipa noastră a arătat din nou (și avem nenumărate exemple în ultimii ani) că nu știe să-și mențină avantajul creat, că nu știe să acomodeze jocul său în funcție de tactica echipei adverse. Avînd un avans de unul sau două goluri, echipa noastră n-a mai păstrat cadența premergătoare realizării golurilor și a jucat cu vizibile scăderi în linia de atac și cu tendința de a pune accentul în primul rînd pe apărarea „zestrei". Comportarea de duminică a echipei noastre, ne-a demonstrat că colectivul de antrenori n-a reușit încă să rezolve nici această importantă problemă nici cea a soluționării cu promptitudine a diferitelor probleme tactice ivite în cursul jocului.

Fără slăbiciunile manifestate spre sfîrșitul jocului, cînd condiția fizică nu le-a mai permis să reziste presiunii crescinde a echipei adverse și fără greșelile semnalate mai sus, reprezentativa noastră ar fi părăsit terenul victorioasă. Din echipa noastră merită subliniată comportarea lui Androvici, Szökö (care a avut însă multe atacuri nereglementare), Băcuț I, Georgescu și Copil, (care au corespuns numai în repriza doua).

Echipa R. P. Bulgaria s-a comportat sub așteptări avînd o linie de atac care nu și-a găsit nici un moment cadența. Oaspeții au reușit totuși să lase o bună impresie atît prin calitățile personale ale jucătorilor, prin concepția modernă de joc, cît și prin pregătirea lor fizică mai bună, care, le-a permis în final să forțeze ritmul și să obțină egalarea cu cîteva minute înainte de fluierul final. Și în echipa R. P. Bulgaria s-a remarcat linia de fundași (Racarov, Manolov și Goranov) Iosifov și Colev.

Nota specifică a întîlnirii, care a avut aspectul unui meci între două echipe care luptă în primul rînd pentru victorie, pentru a scăpa de zona retrogradării, a făcut ca partida să fie urmărită cu interes. Dar această caracteristică a făcut posibil ca alături de măiestrie și admirabile schimburi tehnice să putem vedea multe greșeli elementare și multe manifestări necorespunzătoare. Asemenea manifestări au existat și de o parte și de cealaltă. Dar în mod special trebuie criticat Ozon, la care au luat un caracter sistematic și care din această cauză și-a și neglijat misiunea sa de conducător al liniei de atac.

Steiner (Austria) a arbitrat excelent în afară de faptul că n-a aplicat legea avantajului. El a fost bine secondat la tușă de arbitrii polonezi Kovali și Paskowski.

R. P. R. (juniori) — R. P. Bulgaria (juniori) 3-3 (2-0)

În minutul 78 juniorii R. P. Romîne conduceau cu 3—0 în meciul cu juniorii R. P. Bulgaria și nimic nu lăsa să se presupună că această diferență de valoare dintre cele două echipe materializată prin cele trei goluri va fi dezmințită.

Pînă cînd a ajuns să conducă cu 3—0, echipa noastră a prestat un joc excelent care a fost subliniat prin aplauze de spectatori în repetate rînduri. Juniorii R. P. Romîne au demonstrat în această perioadă o evidentă superioritate tehnică și teritorială, realizînd combinații frumoase, cu varietate în acțiuni și subtilități tehnice, la care bulgarii net depășiți n-au opus decît o slabă rezistență marcată de multe obstrucții. Dar după 3—0, au intervenit doi factori care au dus la o răsturnare bruscă a situației.

În primul rînd este vorba de îngîmfarea de care au dat dovadă jucătorii romîni, ceea ce a avut ca rezultat o completă scădere a potențialului și ritmului lor de joc, urmată inevitabil de o mare derută după primirea primului gol, și apoi accentuată de-al doilea. În al doilea rînd, jucătorii au manifestat spre sfîrșitul jocului vădite lipsuri în pregătirea condiției fizice, înlesnind în acest fel impetuosul final al bulgarilor, care în opt minute au egalat și erau chiar să cîștige acest joc dacă în minutul 89 șutul lui Pecenicov n-ar fi întîlnit bara transversală...

Iată un meci plin de învățăminte pentru toți, un meci care trebuie să constituie un prilej de serioasă analiză a comportării juniorilor noștri.

Punctele au fost înscrise de Ene (2) Stancu, respectiv Pecenicov (2) și Malinov.

Din echipa R.P.R. am reținut comportarea lui Ene II (cu tendință spre joc individual) Stancu, Gref, Jenei și Maior. Foarte slab Anghel.

Echipa bulgară a meritat acest rezultat, în mod special datorită revenirii din ultimele 15 minute, dar s-a prezentat sub așteptări.

Foarte bine a condus arbitrul maghiar L. Maior următoarele echipe:

R.P.B.: Bromolov—Costov, Dimitrov, Ceamciukov—Kocev, Atanasov—Pecenicov (Malinov) Largov, Malinov (Pecenicov), Gheorghev, Iliev.

R.P.R.: Gram—Botescu, Stancu, Gref—Jenei, Maior—Anghel, Cacoveanu, Ene II, Renich, Costea.

GH. RUSSU

C. C. A. a cîștigat Cupa R. P. R. la rugbi

Numeroșii iubitori ai sportului cu balonul oval, care s-au deplasat duminică dimineața pe stadionul Republicii, pentru a fi martori la întrecerea finală a cupei R.P.R. pe 1955 nu au plecat satisfăcuți la capătul celor 80 minute de joc. Întîlnirea care a opus două din cele mai valoroase echipe ale rugbiului romînesc nu s-a ridicat la nivelul așteptărilor. Cu excepția unei scurte perioade de joc, întîlnirea a avut un aspect închis, înregistrîndu-se rare acțiuni clare pe linia de trei sferturi.

Cu o echipă mai bine pusă la punct și în special cu o înaintare care s-a descurcat mai bine, fiind ajutați în același timp și de greșelile apărării adverse, jucătorii militari au cîștigat întîlnirea cu Locomotiva Grivița Roșie cu scorul de 9—3 (6—3).

Atleți romîni învingători la Dresda

DRESDA 10 (Agerpres). — În memoria marelui atlet german Rudolf Harbig, duminică a avut loc la Dresda un concurs internațional de atletism la care au participat atleți de frunte din Danemarca, Norvegia, R.P.R., Suedia, R. Cehoslovacă, Olanda, Finlanda, R.P.F. Iugoslavia, R. P. Polonă, R.F. Germană și R.D. Germană. În acest concurs atleții romîni au avut comportări deosebite reușind să cucerească trei frumoase victorii. În proba de 110 m. garduri maestrul sportului Ion Opriș s-a clasat pe locul întîi cu timpul de 14" 5/10. El a fost urmat de campionul iugoslav Lorger cu 14" 6/10. Un succes remarcabil a înregistrat Dumitru Constantin, care aruncînd ciocanul la 58,62 m. l-a învins pe fostul recordman mondial norvegianul S. Strandli clasat pe locul doi cu 58,08 m. Cea de a treia victorie a culorilor patriei noastre a fost adusă de Iolanda Balaș, învingătoare la săritura în înălțime cu 1,60 m.

Campionatele republicane de ciclism pe pistă

În ciuda faptului că anul acesta velodromul Dinamo a fost dat spre folosință cu foarte mare întîrziere, alergătorii avînd la dispoziție pentru antrenament maximum două săptămîni și o pistă care prezintă multe defecțiuni, prima zi de întreceri s-a caracterizat prin obținerea unor performanțe valoroase. În mod deosebit s-au remarcat în această direcție alergătoarele de viteză și dintre acestea tînăra ciclistă Maria Iliescu care s-a dovedit de departe cea mai în formă dintre participante. După ce în seriile probei de viteză și-a depășit adversarele cu destulă ușurință, în finala probei a dispus de favorita întrecerii maestra sportului Aurelia Drăghici.

Cu această victorie, alergătoarea Maria Iliescu a cîștigat titlul de campioană republicană la viteză pe anul 1955, realizînd totodată cea mai bună performanță înregistrată vreodată la noi la această probă. (13,7 sec. pe 200 m.).

Și în proba de viteză rezervată alergătorilor rezultatele au fost la fel de bune. După desfășurarea seriilor în semifinala probei s-au calificat patru alergători: C. Voicu, G. Navrea, I. Ioniță și St. Lemîndroiu. În prima serie în care s-au întrecut alergătorii Voicu și Navrea, victoria a revenit primului cu timpul de 12,5 sec. iar în cea de-a doua Ion Ioniță realizînd cel mai bun timp al zilei, 12,3 sec. a eliminat din cursă pe ciclistul St. Lemîndroiu. În finala probei care a opus pe alergătorii C. Voicu și maestrul sportului Ion Ioniță, întrecerea a fost foarte atractivă încheindu-se cu o meritată victorie a ciclistului C. Voicu de la C.C.A.

Întrecerile din cadrul finalelor campionatelor republicane de ciclism pe pistă au continuat ieri după amiază odată cu desfășurarea probei de 1000 metri cu start de pe loc.

La fete, victoria a revenit maestrei sportului Aurelia Drăghici (Dinamo) care a parcurs distanța în timpul de 1'26"02. Locul II a revenit tot unei alergătoare de la Dinamo Hermina Iuhasz cu timpul de 1'26"5, iar locul trei concurentei Maria Iliescu (Metalul) cu timpul de 1'30"15.

La băieți primul loc a fost cîștigat de maestrul sportului Ion Ioniță (C.C.A.) care la capătul celor 1000 m. a fost cronometrat cu timpul de 1'13"5. El a fost urmat de C. Dumitrescu și O. Navrea cu timpul de 1'15"9 și respectiv 1'18".

După terminarea probei tînăra alergătoare Maria Iliescu (Metalul) a făcut o tentativă de record pe distanța de 200 m. lansat, la capătul căreia a obținut timpul de 13"8. Această performanță constituie un nou record al R.P.R.

Întîlnirile vor continua azi după amiază cu începere de la orele 15 cu desfășurarea probei de urmărire individuală băieți și fete.

I. BOCIOACA

LUNA PRIETENIEI ROMÎNO-SOVIETICE

Vizitele delegației sovietice

Membrii delegației sovietice care participă la sărbătorirea Lunii prieteniei romîno-sovietice: P. I. Kudreavțev, conducătorul delegației, A. M. Lazarev, prof. dr. I. V. Davidovski și L. V. Zankov, au făcut luni după amiază o vizită la Academia R.P.R. Oaspeții au fost însoțiți de tov. Ofelia Manole, vicepreședinte al Consiliului General A.R.L.U.S.

Membrii delegației sovietice au fost întîmpinați de acad. prof. C. I. Parhon, președinte de onoare al Academiei R.P.R., acad. prof. Traian Săvulescu, președintel Academiei R.P.R., acad Ș. Milcu, prim secretar al Academiei R.P.R., acad. V. Malinschi, prim secretar adjunct al Academiei R.P.R. academicienii S. Stoilov, Barbu Lăzăreanu Iorgu Iordan, Gh. Ionescu-Sisești Atanase Joja și Al. Codarcea, membri ai Prezidiului Academiei R.P.R., dr. Voinea Marinescu, ministrul Sănătății, academicienii M. Roller, Horia Hulubei, Ilie Murgulescu, dr. N. Gh. Lupu, dr. Marius Nasta, Tudor Vianu, C. Murgeanu, P. Constantinescu-Iași, Miron Niculescu și alții.

În numele Academiei R.P.R., acad. prof. Traian Săvulescu a rostit un călduros cuvînt de bun sosit Președintele Academiei R.P.R. a subliniat satisfacția oamenilor de știință din R.P.R. pentru adîncirea tot mai mare a relațiilor de prietenie și colaborare între Academia de Științe a U.R.S.S. și Academia R.P.R. și în general dintre instituțiile științifice și oamenii de știință din cele două țări. Acad. prof. Traian Săvulescu a făcut apoi oaspeților o informare asupra activității științifice și organizării Academiei R.P.R., subliniind sprijinul prețios primit în permanență din partea Academiei de Științe a U.R.S.S. din partea științei celei mai avansate din lume, știința sovietică.

P. I. Kudreavțev, conducătorul delegației sovietice, a mulțumit pentru primirea călduroasă făcută de reprezentanții Academiei R.P.R. El a scos în relief însemnătatea colaborării și contactului personal dintre oamenii de știință din cele două țări, în slujba ridicării continue a culturii și bunei stări a popoarelor respective, în slujba cauzei păcii.

Au luat apoi cuvîntul prof. dr. I. V. Davidovski A. M. Lazarev și L. V. Zankov.

A. M. Lazarev a oferit în dar Academiei R.P.R. cele două volume apărute din „Istoria R.S.S. Moldovenești", redactate de Filiala Moldovenească a Academiei de Științe a U.R.S.S., Institutul de istorie, limbă și literatură.

Între oamenii de știință sovietici și academicienii noștri au avut loc apoi vii discuții asupra unor probleme științifice de specialitate. Întîlnirea s-a desfășurat într-o atmosferă de caldă prietenie.

Luni după amiază, Ana Mihailovna Ladani, șefă de echipă în colhozul „V. I. Lenin" din raionul Mukacevo, regiunea Zakarpatie R.S.S. Ucraineană, Erou al Muncii Socialiste, deputat în Sovietul Suprem al R.S.S. Ucrainene, membră a delegației sovietice care se află în țara noastră cu ocazia sărbătoririi Lunii prieteniei romîno-sovietice, a făcut o vizită la Ministerul Agriculturii și Silviculturii. A. M. Ladani, a fost întîmpinată de directori, ingineri și specialiști din cadrul Ministerului Agriculturii și Silviculturii.

Scriitorul Lev A. Kassil a făcut o vizită maestrului Mihail Sadoveanu, președintele Uniunii Scriitorilor din R.P.R.

Tot în cursul zilei de luni, membrii delegației sovietice au vizitat combinatul poligrafic Casa Scînteii „I. V. Stalin".

(Agerpres)

INFORMAȚII

Sîmbătă și duminică au continuat în Capitală lucrările consfătuirii pe țară organizată de Consiliul Central A.S.I.T. pe tema „Căile pentru realizarea programului de construcții agrozootehnice".

Concluziile consfătuirii care au prilejuit un prețios schimb de experiență, au fost trase de conducători ai ministerelor și instituțiilor centrale interesate în problema construcțiilor în agricultură, precum și de reprezentanți ai A.S.I.T.

★

Luni au început la Școala profesională de ucenici a uzinelor metalurgice „Semănătoarea" din Capitală lucrările consfătuirii pe țară organizată de Consiliul Central A.S.I.T. în colaborare cu Ministerul Industriei Metalurgice și Construcțiilor de Mașini și Ministerul Agriculturii și Silviculturii pe tema: „Comportarea în exploatare a secerătorilor legători".

Lucrările consfătuirii continuă.

★

Societatea pentru Răspîndirea Științei și Culturii anunță conferința „Succese ale pomiculturii din țara noastră, obținute în urma aplicării metodelor micriuriniste" pe care o va ține prof. univ. I. Bordeianu, membru corespondent al Academiei R.P.R.

Conferința va avea loc astăzi la orele 18 în sala Bibliotecii Centrale Universitare din Calea Victoriei nr. 88 și va fi urmată de un film.

★

Astăzi la orele 18 în sala Dalles, din inițiativa S.R.S.C. și a Institutului Romîn pentru Relațiile Culturale cu Străinătatea, are loc conferința „Lupta poporului german pentru unificarea Germaniei" ținută de Ion Raiciu, membru în Consiliul Central al Colegiului de avocați din R.P.R.

Conferința va fi urmată de filmul german „Mai tare ca noaptea".

★

Miercuri, 12 octombrie, orele 18, în Aula Institutului de Studii Romîno-Sovietice din Calea Victoriei va avea loc conferința acad. prof. Gh. Ionescu-Sișești despre „Viața și opera lui V. R. Williams".

★

În cadrul convenției culturale dintre R.P.R. și R.D. Germană, zilele acestea au plecat în R.D. Germană soprana Ioana Nicola, artistă emerită a R.P.R., solistă a Teatrului de Operă și Balet al R.P.R., tenorul Octav Enigărescu, solist al Teatrului de Operă și Balet al R.P.R. și Radu Negreanu, pianist acompaniator.

În timpul vizitei artiștii romîni vor interpreta roluri din operele „Carmen", „Fidelio" „Trubadurul", „Bărbierul din Sevilla", și vor da recitale la Berlin, Dresda, Leipzig, și în alte orașe din R.D. Germană.

★

Luni seara s-a înapoiat în Capitală delegația de lucrători din agricultura R.P.R. care a vizitat Expoziția agricolă unională de la Moscova.

Delegația a fost condusă de tov. Ștefan Dimancea, locțiitor al ministrului Agriculturii și Silviculturii.

★

Luni a părăsit Capitala îndreptîndu-se spre Tirana o delegație a Comitetului Femeilor Democrate din R.P.R. compusă din tovarășele Constanța Stan, șefa secției Relații cu Străinătatea a C.F.D.R. și dr. Agnes Mureșan, medic șef pediatru al Capitalei, care va lua parte la Congresul Uniunii Femeilor Albaneze.

(Agerpres)

Dezbaterile din Adunarea Națională franceză

A fost aprobată rezoluția care cere constituirea unui guvern marocan reprezentativ

PARIS, 9 (Agerpres). — La 9 octombrie, Adunarea Națională franceză a terminat dezbaterile pe marginea politicii guvernului francez în Maroc. După cum s-a mai anunțat, Edgar Faure, președintele Consiliului de Miniștri, luînd cuvîntul în seara de 8 octombrie, a insistat pentru continuarea actualei politici a guvernului în Maroc. După o întrerupere, în ședința Adunării Naționale care a avut loc în noaptea de 8 spre 9 octombrie primul a luat cuvîntul deputatul André Denis (care nu face parte din nici un grup parlamentar). El și-a exprimat regretul în legătură cu ezitarea guvernului de a aduce la îndeplinire planul „reglementării problemei marocane" (elaborat la Aix-les-Bains în cursul tratativelor cu reprezentanții unor partide naționaliste marocane). Cerînd aprobarea politicii guvernului. Denis a propus totodată să i se recomande guvernului să traducă energic în fapt această politică.

Gilberi de Chambrun, membru al „Uniunii republicanilor progresiști", care a luat apoi cuvîntul, a condamnat cu hotărîre politica de represiuni coloniale și a subliniat că aceasta nu dă decît rezultate negative. De Chambrun a cerut să nu se mai trimită trupe franceze în Africa de nord și s-a pronunțat pentru promovarea unei politici bazate pe tratative cu reprezentanți plenipotențiari ai populației indigene a acestor țări.

După cuvîntările deputaților Dessault („republican social"), Petit („partidul țărănesc independent") și Bidault („M.R.P.") și după răspunsurile șefului guvernului, E. Faure, la întrebări. Adunarea Națională a trecut la discutarea proiectelor de rezoluție prezentate. E. Faure a declarat că guvernul se alătură proiectului de rezoluție al radical-socialiștilor, care sprijină necondiționat politica guvernului în Maroc.

Primul a fost discutat proiectul de rezoluție prezentat de deputații socialiști. Această rezoluție aprobă acordurile semnate la Aix-les-Bains, cere constituirea imediată în Maroc a unui consiliu de coroană și formarea unui guvern marocan reprezentativ. Ultimul punct al rezoluției exprimă însă regretul că prin ezitările sale guvernul a prejudiciat politica elaborată la Aix-les-Bains. În cadrul discuțiilor, autorul proiectului de rezoluție, Deprenx, a declarat că retrage ultimul punct din proiect care condamnă guvernul. Apoi, E. Faure a declarat că el nu are nimic de obiectat împtriva proiectului de rezoluție în noua redactare.

Rezoluția socialiștilor a fost pusă la vot și aprobată cu 447 de voturi contra 140. Pentru această rezoluție au votat și deputații comuniști. Cu aceasta, discuția în problema marocană s-a terminat. Ședința Adunării Naționale s-a terminat la orele 4,40 dimineața (ora Parisului).

★

PARIS, 9 (Agerpres). — În legătură cu cheltuielile militare apăsătoare ale Franței, ziarul „L'Humanité" publică un comunicat al Ministerului de Finanțe, prin care guvernul francez alocă Ministerului Apărării Naționale un nou surplus de credite de 35 de miliarde de franci. Aceste credite au fost alocate pentru ducerea la îndeplinire a planurilor de represiune a mișcării de eliberare a popoarelor din țările Africii de nord. Noile credite vor fi folosite pentru transferarea de trupe în această regiune, pentru încorporarea de noi contingente, pentru chemarea sub arme a rezerviștilor.

„Jumătate din armata Franței" concentrată în Africa de nord

PARIS 9 (Agerpres). — Ziarele pariziene continuă să publice informații despre ciocnirile dintre trupele franceze și răsculați în Algeria și Maroc. Potrivit datelor ziarului „Paris-Presse — L'Intransigeant", comandamentul francez a concentrat în prezent în Africa de nord trupe cu un efectiv de 300.000—400.000 de oameni, ceea ce, după aprecierea unor ziare, „reprezintă jumătate din efectivul forțelor armate ale Franței".

După cum anunță ziarele, în nordul zonei franceze a Marocului, de-a lungul frontierei cu Marocul spaniol, luptele continuă. După cum subliniază postul de radio Brazzaville, la luptele de lîngă Tizi-Ouzli au fost folosite în lupte bombardiere franceze.

În nordul Marocului continuă ciocnirile

PARIS 10 (Agerpres). — După cum anunță agenția France Presse, în nordul zonei franceze a Marocului, de-a lungul frontierei cu Marocul spaniol luptele dintre trupele franceze și răsculații marocani continuă. În ziua de 8 octombrie pierderile suferite de trupele franceze au fost de doi morți și 11 răniți. Agenția France Presse relatează că după cinci zile de lupte în triunghiul Boured-Aknoul-Tizi Ouzli trupele franceze au izbutit să restabilească circulația pe principalele căi de comunicație.

Pentru a „reduce și lichida" rezistența răsculaților, trupele franceze pregătesc noi operațiuni de „încercuire și curățire" de mare anvergură. În acest scop, în Maroc sosesc continuu importante întăriri militare. În regiunea Tizi Ouzli, pentru efectuarea acestor operațiuni, au și fost aduse trei baraloane de soldați. Generalul Billotte, noul ministru al Apărării, după o călătorie de inspecție făcută în zonele din nordul Marocului în care au loc lupte, s-a reîntors la Paris.

—o—

Arestarea a numeroși francezi de origină marocană

PARIS 10 (Agerpres). — La 9 octombrie au avut loc în întreaga Franță puternice manifestații ale oamenilor muncii marocani care locuiesc în metropolă, în semn de protest împotriva represiunilor dezlănțuite de colonialiștii francezi în Maroc.

În orașul Douai manifestanții au fost atacați cu gaze lacrimogene de puternice detașamente de poliție, care au ucis doi cetățeni francezi de origină marocană și au rănit numeroși alți manifestanți. De asemenea, poliția a operat numeroase arestări în rîndul cetățenilor de origină marocană participanți la manifestație. În orașul Saint-Etienne sutele de manifestanți marocani au fost întîmpinați de detașamente de poliție care au atacat cu brutalitate pe manifestanți și au efectuat numeroase arestări.

Paralel cu atacurile brutale la care s-a dedat poliția în numeroase orașe, au avut loc arestări masive a sute de cetățeni de origină marocană pentru a preveni și împiedica desfășurarea manifestațiilor de protest. La Paris poliția a arestat în diferite puncte ale orașului peste 900 de cetățeni francezi de origină marocană pentru a împiedica manifestația de protest care urma să se desfășoare sub lozinca încetării represiunilor colonialiste din Maroc.

Scurte știri externe

M. A. SUSLOV A PĂRĂSIT BERLINUL, PLECÎND LA MOSCOVA

BERLIN 9 (Agerpres). — A. D. N. transmite: La 9 octombrie a părăsit Berlinul, plecînd la Moscova, M. A. Suslov, membru al Prezidiului și secretar al Comitetului Central al Partidului Comunist al Uniunii Sovietice, conducătorul delegației guvernamentale a Uniunii Sovietice care a participat la sărbătorirea celei de a 6-a aniversări a proclamării Republicii Democrate Germane.

6 DIVIZII DE VOLUNTARI CHINEZI RETRASE DIN COREEA

PHENIAN 9 (Agerpres). — Agenția Centrală Telegrafică Coreeană transmite: La 8 octombrie a avut loc la Phenian o ședință festivă de rămas bun în cinstea ostașilor a șase divizii de voluntari chinezi care au fost retrase din Coreea. La ședință au participat muncitori și funcționari din Phenian, țărani din satele învecinate, activiști de partid, de stat și pe tărîm social. Luînd cuvîntul în numele C.C. al Frontului Unit democrat Patriotic Coreean, Ten Ir Len, vicepreședinte al Consiliului de Miniștri al R.P.D. Coreene, a exprimat voluntarilor chinezi recunoștința întregului popor pentru contribuția lor la cauza libertății și independenței poporului coreean, în numele păcii și securității în Extremul Orient. Voluntarilor chinezi, care se întorc în patrie, le-au fost oferite drapele în numele Prezidiului Adunării Populare Supreme și Cabinetului de Miniștri al R.P.D. Coreene.

ARME STRĂINE PENTRU BANDELE TERORISTE DIN INDONEZIA

DJAKARTA (Agerpres). — Potrivit unei știri transmise din Makassar de agenția indoneziană Antara, două bande teroriste din Indonezia — Dar-ul-Islam și armata islamică indoneziană — primesc arme din coloniile britanice și portugheze. Locuitorii din regiunea golfului Boni, se spune în știre, au declarat că bandele armatei islamice indoneziene navighează cu încărcături de orez spre sud, întorcîndu-se de acolo cu armament. Detașamentele de poliție guvernamentală au capturat în repetate rînduri de-a lungul coastei regiunii Suawesi arme strecurate din Tawao (posesiune britanică din insula Borneo). La membrii acestei bande au fost găsite arme care pot proveni numai din străinătate, precum și alte materiale de război.

DELEGAȚIA PARLAMENTARĂ SOVIETICĂ ȘI CONTINUĂ VIZITA ÎN IUGOSLAVIA

LAZAROPOLE (Macedonia) 9 (Agerpres). — TASS transmite: În după amiaza zilei de 8 octombrie, delegația Sovietului Suprem al U.R.S.S., în frunte cu A. P. Volkov, a părăsit orașul Skoplje, plecînd la Ohrid, prin orașele Titov Veles, Prilep și Bitoli.

La Bitoli, delegația sovietică a vizitat fabrica de pielărie, o mare întreprindere industrială din Macedonia. După vizitarea fabricii, Zlate Beleanovski, erou al poporului, președintele Comitetului raional Bitoli, a oferit o recepție în cinstea delegației și a vorbit deputaților Sovietului Suprem al U.R.S.S. despre dezvoltarea raionului Bitoli. La rîndul său, N. E. Proșunin, deputat în Sovietul Suprem și președinte al Comitetului executiv de ținut Stavropol, a vorbit despre dezvoltarea economiei naționale din acest ținut.

În dimineața zilei de 9 octombrie, delegația Sovietului Suprem al U.R.S.S. s-a întîlnit la Ohrid cu Edvard Kardelj, vicepreședinte al Vecei Executive Federative. După o convorbire prietenească cu E. Kardelj, delegația a făcut pe bordul unui yacht o plimbare pe lacul Ohrid, iar apoi a plecat la Lazaropole pentru a vizita cea mai mare cooperativă din Macedonia.

PREGĂTIRILE PUTERILOR OCCIDENTALE ÎN VEDEREA CONFERINȚEI DE LA GENEVA

PARIS 10 (Agerpres). — Potrivit relatărilor agenției France Presse, la 10 octombrie au început la Paris, la Ministerul de Externe al Franței, ședințele experților S.U.A., Marii Britanii și Franței însărcinați cu pregătirea punctelor de vedere a celor trei puteri occidentale la conferința miniștrilor de externe ai celor patru puteri care va începe la 27 octombrie la Geneva. Experții celor trei puteri occidentale, relatează agenția France Presse, vor trebui „să precizeze modalitățile de înfăptuire a propunerilor occidentale cu privire la reunificarea Germaniei și la încheierea unui tratat european de securitate".

VON BONIN SE PRONUNȚĂ PENTRU O POLITICĂ DE NEUTRALITATE A GERMANIEI

BERLIN 10 (Agerpres). — Ziarul „Reinisch-Westfälische Nachrichten" publică un articol semnat de von Bonin, care se pronunță pentru o politică de neutralitate ca un mijloc de realizare a unificării Germaniei.

„Conferința miniștrilor Afacerilor Externe, care își începe lucrările la 27 octombrie, își pune dinainte pecetea pretutindeni. Poporul german își va îndrepta iarăși cu nerăbdare privirile spre „Geneva", scrie von Bonin, exprimîndu-și speranța că în cursul acestei conferințe se va ajunge la o soluție care să ducă la unificarea celor două state germane". „Noi refuzăm cu hotărîre să ne gîndim la un eșec al negocierilor în problema germană — scrie el. Noi considerăm mai degrabă că există o posibilitate reală pentru un acord între cele patru mari puteri în problema destinelor Germaniei".

„Un mare număr de germani, consideră în prezent ca singura șansă de realizat a unei unificări rapide a Republicii Federale și a Republicii Democrate Germane constă în crearea unui stat german care să-și asume obligația de a menține o strictă neutralitate față de Răsărit și Apus, a unui stat care ar fi în stare să asigure această neutralitate în limitele posibile și a cărui existență ar fi garantată de marile puteri, a unui stat care ar fi liber în politica sa internă".

Acei care resping o asemenea soluție, remarcă von Bonin, „nu sînt în stare, este de la sine înțeles, să prezinte o altă propunere mai bună".

FOST COLABORATOR AL UNEI ORGANIZAȚII SUBVERSIVE DIN BERLINUL OCCIDENTAL, A TRECUT ÎN R. D. GERMANĂ

BERLIN 9 (Agerpres). — A. D. N. transmite: R. Wagner, fost colaborator al organizației subversive „Grupul de luptă împotriva neomeniei" din Berlinul occidental, care la 10 septembrie a trecut în Republica Democrată Germană, a făcut o declarație în care a spus printre altele:

Începînd din anul 1951, am fost colaborator al organizației „Grupul de luptă împotriva neomeniei" din Berlinul occidental, unde răspundeam de organizarea spionajului și a altor acțiuni criminale pe teritoriul R. D. Germane și îndeosebi în Turingia. În afară de aceasta, am fost împuternicit al Biroului pentru recrutarea agenților cu sediul la Berlin, Charlottenburg, Kaiserdamm 85.

În continuare, Wagner arată că el s-a convins că „Grupul de luptă împotriva neomeniei slujește interesele străinilor care finanțează această organizație, că activitatea grupului este în contradicție cu interesele Germaniei și este îndreptată spre atițarea „războiului rece".

Wagner arată că la sfîrșitul lunii mai a. c. el a declarat că refuză să mai colaboreze la „Grupul de luptă împotriva neomeniei". I s-a dat atunci un post bine plătit pentru a-l sili să tacă.

Cu toate acestea, după cum a declarat Wagner, văzînd că „Grupul de luptă împotriva neomeniei" își continuă activitatea criminală, el a hotărît să treacă în Republica Democrată Germană, fără a ține seama de urmările care le-ar putea atrage fosta sa activitate subversivă împotriva R. D. Germane.

SENATORUL ELLENDER DESPRE AJUTORUL AMERICAN ÎN ORIENTUL MIJLOCIU ȘI ASIA

TOKIO 8 (Agerpres). — Senatorul democrat Allen Ellender, membru al comisiei senatoriale pentru alocații, care a întreprins o călătorie în Orientul Mijlociu și în Asia, a acordat unui corespondent al agenției United Press un interviu în legătură cu „ajutorul" tehnic acordat de S.U.A. unui număr de țări din această parte a lumii.

„În Formoza (Taivan — N.R.) cheltuim prea mult pentru ajutorul tehnic. Avem acolo aproximativ 200 de tehnicieni — cu mult prea mult pentru acea regiune — a arătat Ellender. Principala recoltă de acolo este orezul, și tehnicienii noștri îi învață pe locuitori să cultive orezul — lucru pe care îl știu ei singuri. Consilierii noștri din Formoza sînt atît de numeroși încît se lovesc unul de altul. Ei au construit o fabrică pentru prelucrarea siliciului iar ulterior au descoperit că nici nu există siliciu în această regiune.

Ellender a declarat de asemenea că sumele cheltuite pentru ajutorul tehnic destinat Tailandei și Vietnamului nu sînt justificate de rezultatele obținute în aceste țări. În ce privește Japonia, Ellender a subliniat că ea nu are nevoie de nici un fel de „ajutor" tehnic american. Marele dezavantaj al Japoniei, a spus Ellender, este că înainte de război cea mai mare parte a comerțului ei exterior era îndreptată spre China, iar acum relațiile comerciale ale Japoniei cu R.P. Chineză au fost întrerupte.

ELIBERAREA DEȚINUȚILOR POLITICI DIN PAKISTANUL DE EST

DACCA 9 (Agerpres). — După cum se anunță din Dacca, guvernul Pakistanului de est a hotărît punerea în libertate a tuturor deținuților politici precum și ridicarea tuturor restricțiilor privitoare la activitatea politică a muncitorilor. Pînă în prezent au fost puși în libertate 450 de deținuți politici.

CONGRESUL DE FUZIONARE AL PARTIDELOR SOCIALISTE DIN JAPONIA

TOKIO 9 (Agerpres). — După cum anunță postul de radio Tokio, în ultimul timp între partidele socialiste de stînga și de dreapta din Japonia s-au dus tratative în problema fuzionării.

În urma tratativelor a fost elaborat un proiect de program al Partidului Socialist Unit, în care se spune că politica externă a Japoniei trebuie să fie independentă și să urmărească întărirea păcii și asigurarea securității internaționale. În ce privește reglementarea relațiilor cu Uniunea Sovietică, în proiectul de program se spune că în primul rînd este necesar să se pună capăt stării de război și să se restabilească relațiile diplomatice, iar apoi să se treacă la rezolvarea altor probleme. În program se subliniază necesitatea luptei pentru anularea „pactului de securitate" japono-american și a așa-numitului „acord administrativ" privitor la staționarea trupelor americane în Japonia. Proiectul de program formulează necesitatea luptei împotriva reînarmării țării, înfăptuirii naționalizării băncilor și a ramurilor industriale importante. Programul respinge participarea partidului socialist la vreo coaliție cu alte partide politice.

Se anunță de asemenea că Comitetul pentru pregătirea congresului de fuzionare a partidelor socialiste a hotărît să convoace acest congres la 13 octombrie a.c.

TRATATIVELE DINTRE DELEGAȚIILE DIN PATET LAO ȘI LAOS

RANGOON 10 (Agerpres). — TASS transmite: La 9 octombrie au început la Rangoon tratativele dintre delegațiile din Patet Lao și Laos. După terminarea primei ședințe, la cererea președintelui Comisiei internaționale pentru supraveghere și control din Laos, s-a dat publicității un comunicat comun în care se spune că părțile au adoptat următoarea ordine de zi:

1. Încetarea operațiunilor militare; 2. Restabilirea administrației regale în provinciile Fonsaly și Sam-Neua; 3. Alegeri generale; 4. Reglementarea problemei situației unităților militare din Patet Lao. În comunicat se subliniază că ședința din 9 octombrie s-a desfășurat într-o atmosferă de cordialitate și înțelegere reciprocă.

Alegerile din Brazilia: în frunte — candidații forțelor democratice

RIO DE JANEIRO 10 (Agerpres). — Potrivit agențiilor de presă americane, după numărarea a peste 70 la sută din voturi în alegerile din Brazilia, rezultatele parțiale arată că Kubitschek, candidatul blocului partidelor democrate, se află în frunte cu 2.312.069 de voturi. Generalul Tavora a obținut 2.134.432 de voturi, de Barros — 1.933.416 de voturi, iar Salgado ceva mai mult de 625.000 de voturi. Candidatul blocului partidelor democrate la postul de vicepreședinte al republicii, Joao Goulart este de asemenea în frunte cu 2.884.739 de voturi.

După cum subliniază agenția Associated Press, perspectivele lui Kubitschek sînt atît de bune încît „ele au și început să influențeze acțiunile guvernului provizoriu al lui Cafe Filho".

La începutul săptămînii trecute, ministrul de finanțe al guvernului Cafe Filho, Jose Maria Whitaker, a propus devalorizarea imediată a monedei braziliene — cruzeiro — pentru a mări exporturile de cafea ale țării, principalul ei produs. Cafe Filho a hotărît să amîne această măsură și a cerut Congresului să rezolve problema. Whitaker a demisionat. Cafe Filho s-a adresat lui Kubitschek pentru a cunoaște părerea sa asupra problemei devalorizării.

Programul lui Kubitschek prevede limitarea în mare măsură a importurilor de articole de lux, încurajarea industriei grele braziliene și remedierea lipsei serioase de energie electrică de care suferă țara.

In ceea ce privește investițiile de capital străin, Kubitschek este un apărător dîrz al monopolului național asupra petrolului. Această politică se bucură de un larg sprijin din partea maselor populare.

Victoria certă a lui Kubitschek nu este însă privită cu ochi buni de elementele cele mai reacționare din armată. După cum remarcă agenția Reuter, „unii observatori se tem că în cazul cînd Kubitschek va cîștiga s-ar putea ca armata să se amestece în viața politică a țării".

Intenția anumitor cercuri din Brazilia de a împiedica cu orice chip victoria partidelor democratice s-a vădit sîmbătă cînd mașina în care călătorea de obicei Joao Goulart, candidatul la postul de vicepreședinte al blocului partidelor democrate, a fost atacată cu focuri de armă de „necunoscuți" în orașul Sao Borja. Goulart nu se afla însă în mașină.

Scrisoarea adresată de Iosip Broz-Tito conferinței orășenești din Belgrad a Uniunii Comuniștilor din Iugoslavia

BELGRAD 10 (Agerpres). — TASS transmite: După cum s-a mai anunțat, la Belgrad s-a deschis cea de a 6-a conferință orășenească a Uniunii Comuniștilor din Iugoslavia.

Raportul cu privire la sarcinile comuniștilor din Belgrad a fost prezentat de Djurița Ioikici, secretar al Comitetului orășenesc Belgrad al Uniunii Comuniștilor din Iugoslavia.

După raport s-a dat citire scrisorii adresată conferinței de către Iosip Broz-Tito. In scrisoare se arată că organizația din Belgrad a Uniunii Comuniștilor are datoria să se ocupe cu seriozitate de multe probleme și să adopte hotărîrile corespunzătoare pe marginea lor.

Cred, scrie Iosip Broz-Tito, că în primul rînd trebuie discutate serios toate fenomenele negative din organizația voastră a Uniunii Comuniștilor. Firește că diferitele fenomene negative din organizația voastră nu constituie o excepție, ci există în multe organizații ale Uniunii Comuniștilor din Iugoslavia. In ce constau aceste slăbiciuni din activitatea Uniunii Comuniștilor din Iugoslavia și care sînt cauzele apariției lor?

In primul rînd, putem observa adeseori nu numai la comuniști de rînd, ci și la conducători cu munci de răspundere lipsă de disciplină și lipsa simțului răspunderii.

In al doilea rînd, ca rezultat al diferitelor slăbiciuni și greutăți obiective și subiective în dezvoltarea noastră economică și socială se observă o manie a criticării care exprimă tendințe foarte negative și care s-a ivit în majoritatea cazurilor sub influența propagandei rău intenționate a diferitelor elemente dușmănoase.

In al treilea rînd, se observă cazuri cînd comuniști au atitudine de indiferență față de tot ceea ce se petrece în jurul lor, mai ales în întreprinderi și în diferite instituții. Se semnalează cazuri cînd unii oameni delapidează avutul poporului în fața ochilor unor comuniști nepăsători și desfășoară o activitate criminală în detrimentul colectivului și al întregii comunități etc.

In al patrulea rînd, mi s-a creat impresia că în ultimul timp mulți comuniști subapreciază rolul lor în dezvoltarea societății noastre socialiste. Ei consideră că a trecut deja timpul cînd au fost exponenții luptei pentru construirea socialismului. Comuniștii se tem ca diferiți indivizi care doresc să folosească democrația noastră și dezvoltarea noastră democratică în activitatea lor subversivă să nu le reproșeze și să nu-i învinuiască că frînează democratizarea etc. Tocmai acum cînd depunem eforturi uriașe în vederea democratizării și întăririi sistemului nostru descentralizat și a sistemului comunelor, comuniștii trebuie să fie mai mult decît oricînd luptători neobosiți pentru interesele și integritatea societății noastre, luptători hotărîți împotriva oricăror tendințe regionaliste și șovine. Cei care cad sub influența tendințelor șovine și regionaliste nu au ce căuta în rîndurile Uniunii Comuniștilor.

In al cincilea rînd, adoptăm multe legi și hotărîri și înfăptuim diferite măsuri care au o uriașă însemnătate pentru dezvoltarea noastră socială. Totuși trebuie să spun că uneori comuniștii nu depun suficiente eforturi în vederea traducerii în viață a acestor măsuri și legi. Diferite elemente negative și speculative caută lipsuri în legile noastre și folosesc aceasta în detrimentul comunității noastre, iar comuniștii nu dau dovadă de vigilența necesară pentru a împiedica aceasta sau pentru a ajuta să se facă inofensive aceste elemente. Uneori, comuniștii, mai ales activiști conducători, pierd simțul răspunderii și în loc să fie apărători ai legalității și omeniei, ei înșiși le încalcă și săvîrșesc fărădelegi.

Starea sănătății președintelui Eisenhower

NEW YORK 9 (Agerpres). — După cum anunță corespondentul din Denver al agenției France Presse, purtătorul de cuvînt al Casei Albe, Hagerty, a făcut o declarație presei în legătură cu starea sănătății președintelui Eisenhower. Referitor la aceasta, Hagerty a arătat că unele informații ale presei creează impresia că starea președintelui este în afară de pericol și că s-ar putea ca el să părăsească spitalul în zece zile. Hagerty s-a referit și la alte informații asemănătoare care, după cum a declarat el, „dau dovadă de un optimism exagerat".

„Președintele — a spus Hagerty în continuare — se află în spital de două săptămîni și este important de subliniat faptele următoare:

1). Starea sănătății președintelui în aceste două săptămîni s-a ameliorat satisfăcător, fără complicații. Aceasta este un fapt, dar nu înseamnă că președintele s-a vindecat în mod miraculos.

2). Procesul de vindecare continuă, dar rămîne încă mult de făcut. Pentru cîtva timp însă nu se pune chestiunea ca președintele să părăsească spitalul.

3). Fiecare boală de inimă constituie un caz special ca atare și trebuie să fie tratată potrivit caracteristicilor sale specifice. Ritmul de vindecare — a spus Hagerty în încheierea declarației sale — nu poate fi prezis cu precizie și depinde de progresele realizate zi cu zi". Hagerty a adăugat că reprezentanții presei vor fi ținuți la curent cu aceste progrese.

★

DENVER 9 (Agerpres). — Buletinul medical asupra stării sănătății președintelui Eisenhower anunță că sîmbătă seara „starea sănătății președintelui continuă să se îmbunătățească satisfăcător și fără complicații". Președintele Eisenhower a avut o întrevedere de un sfert de oră cu vicepreședintele Nixon, care l-a vizitat la spital unde se află internat.

Un comentator al agenției „Associated Press" subliniază

Succesele diplomatice ale Uniunii Sovietice

NEW YORK 10 (Agerpres). — In ultimul timp unii comentatori americani acordă o deosebită atenție insucceselor înregistrate de politica externă a S.U.A. și succeselor politicii externe a Uniunii Sovietice. Astfel, corespondentul ziarului „New York Times", Middleton, scrie: „Trebuie să recunoaștem că cele 11 săptămîni care au trecut de la conferința de la Geneva au constituit pentru diplomația rusă perioada celor mai mari succese de la război încoace".

Corespondentul subliniază că în această perioadă „în unele probleme poziția Uniunii Sovietice în relațiile internaționale s-a întărit, iar perspectivele rușilor în legătură cu apropiata conferință de la Geneva a miniștrilor Afacerilor Externe s-au îmbunătățit".

Referindu-se la problema germană ca „punct crucial" al conferinței miniștrilor Afacerilor Externe care urmează să aibă loc la Geneva, Middleton subliniază că asupra poporului german Uniunea Sovietică a produs o impresie puternică prin inițiativa sa care a dus la retragerea trupelor aliate din Austria și a contribuit la realizarea a două obiective diplomatice — venirea lui Adenauer la Moscova și stabilirea de relații diplomatice cu Republica Federală. „Deși cancelarul Adenauer de la Bonn, scrie Middleton, precum și departamentul de stat și ministerul Afacerilor Externe al Angliei au făcut tot ce le-a stat în putință pentru a diminua importanța acordului cu privire la stabilirea de relații diplomatice, acum nu mai poate fi negat faptul fără putință de tăgadă că Uniunea Sovietică este singura mare putere care întreține relații cu cele două Germanii, și prin urmare, singura dintre cele patru puteri învingătoare care poate duce tratative cu privire la reunificarea Germaniei".

Middleton scrie că restituirea către Finlanda a teritoriului Porkkala-Udd a constituit o altă acțiune însemnată a Uniunii Sovietice. El subliniază în continuare că la conferința de la Geneva pentru folosirea energiei atomice în scopuri pașnice Uniunea Sovietică a căpătat prieteni și sprijin. In încheiere ziaristul american își exprimă teama că Uniunea Sovietică va propune industriașilor vest-germani perspectiva extinderii comerțului.

Middleton consideră că datorită politicii duse de Uniunea Sovietică „s-a apropiat mult" posibilitatea creării „unei Germanii unite și neutre".

Libanul și Irakul sprijină măsurile guvernului egiptean

CAIRO 10 (Agerpres). — TASS transmite: Selim Lahud, ministrul Afacerilor Externe al Libanului, care a participat la conferința de la Cairo a miniștrilor Afacerilor Externe ai țărilor arabe a fost primit la 9 octombrie de Gamal Nasser, primul ministru al Egiptului. Lahud a declarat ziariștilor că „l-a încredințat pe premierul egiptean că președintele, guvernul și poporul libanez sprijină toate măsurile luate în vederea înarmării armatei egiptene".

In continuare, Lahud a subliniat că guvernul Libanului se pronunță împotriva participării la pacte cu statele străine. „Unicul pact la care Libanul consimte să participe, a declarat Lahud, este pactul țărilor arabe". Potrivit revistei „Roza El-jusef", Bașaian, ministrul Afacerilor Externe al Irakului, care se află de asemenea la Cairo, a informat guvernul egiptean că guvernul Irakului sprijină acordul cu privire la cumpărarea de către Egipt de armament din Cehoslovacia.

ÎN CÎTEVA RÎNDURI

● *La 10 octombrie, V. M. Molotov, ministrul Afacerilor Externe al U.R.S.S., a avut o a doua întrevedere cu L. B. Pearson, ministrul Afacerilor Externe al Canadei, la care a continuat discutarea problemelor privind relațiile sovieto-canadiene și schimbul de păreri în problemele internaționale care interesează cele două părți. (TASS).*

● *La 10 octombrie s-a deschis la Paris conferința miniștrilor Apărării ai țărilor participante la Uniunea Atlanticului de nord (N.A.T.O.). Miniștrii urmează să studieze problema rolului armei atomice și a celorlalte tipuri de arme moderne în sistemul militar al N.A.T.O. Potrivit relatărilor ziarului „Parisien Libere", ordinea de zi a conferinței cuprinde și alte probleme dintre care unele stîrnesc divergențe în rîndurile membrilor N.A.T.O.: problema transferării de către Franța a unei părți din unitățile sale armate din Germania occidentală în Africa de nord, și problema pozițiilor Greciei, Turciei și Angliei în problema Ciprului. Conferința va dura trei zile. (Agerpres).*

● *La 10 octombrie a sosit la Praga, la invitația Adunării Naționale a R. Cehoslovace, o delegație a Sovietului Suprem al U.R.S.S., condusă de M. P. Tarasov, vicepreședinte al Prezidiului Sovietului Suprem al U.R.S.S. și președintele Prezidiului Sovietului Suprem al R.S.F.S.R. (Agerpres).*

● *La 10 octombrie au început în Japonia manevre ale forțelor navale, terestre și aeriene. Pe lîngă importante efective, la manevre participă tancuri, automobile blindate și camioane, parașutiști, mici unități navale și de debarcare. Manevrele, care vor dura cinci zile, se află sub comanda lui Sunada, directorul „Oficiului Național al Apărării". (France Presse)*

● *La 10 octombrie s-a deschis la Budapesta cea de a 28-a sesiune a Biroului Executiv al Federației Sindicale Mondiale. (MTI)*

● *Studenți greci au manifestat la 8 octombrie în orașul Morfu din insula Cipru împotriva coborîrii drapelului grec de pe clădirea institutului lor. Impotriva manifestanților au fost trimise trupe britanice. (France Presse).*

● *După cum anunță presa italiană, în Italia au fost majorate din nou impozitele indirecte. Autoritățile italiene au hotărît să majoreze impozitele asupra vînzării unor mărfuri. Traducerea în fapt a acestei măsuri, scriu ziarele, va face ca populația să cheltuiască în plus 20 de miliarde de lire anual. In afară de aceasta, Consiliul de Miniștri al Italiei a adoptat hotărîrea de a majora cu 16 la sută—43 la sută prețurile cu amănuntul ale sării, care constituie un monopol al statului. (Agerpres).*

● *In statul Pundjab continuă inundații puternice. Au fost inundate 7.000 din cele 15.000 de sate existente. Pierderile recoltei de bumbac și orez se evaluează la 300 de milioane de rupii. Un purtător de cuvînt al guvernului acestui stat a declarat că numărul victimelor de pe urma inundației se va cifra, probabil la cîteva mii de oameni. Inundația a cuprins de asemenea statul Delhi, unde au fost inundate multe sate și au rămas fără adăpost 100.000 de persoane. (Agerpres).*

● *Ministerul de Externe al Angliei a făcut cunoscut că 55 de care blindate de tipul „Sherman", vîndute ca fier vechi unei societăți franceze, au fost revîndute de către aceasta din urmă Israelului ca armament. (Agerpres).*

—o—

Deschiderea Conferinței anuale a partidului laburist englez

MARGATE 10 (Agerpres). — La 10 octombrie s-a deschis la Margate în sala de concerte „Winter-Gardens" cea de a 54-a conferință anuală a partidului laburist. La lucrările conferinței participă 1.246 de delegați din partea a 685 de organizații sindicale, cooperatiste și locale afiliate la partidul laburist.

Delegaților le-au fost prezentate spre discutare raportul de activitate al Comitetului Executiv al partidului laburist.

In raportul de activitate se constată că în ultimii trei ani numărul membrilor partidului s-a micșorat. In 1954, partidul a avut 933.657 de membri — cu 80.867 mai puțin decît în 1952. Autorii raportului subliniază că în ultimele alegeri parlamentare pentru prima oară din anul 1931 partidul laburist nu a reușit să obțină creșterea numărului partizanilor săi întrunind cu 1,5 milioane mai puține voturi decît în alegerile precedente.

SEMNELE NOII PUTERI

Tributară în trecut capitalismului internațional în ceea ce privește industria de mașini, marea Chină își dezvoltă astăzi cu succes propria sa industrie constructoare de mașini. In felul acesta puterea industrială a R.P. Chineze crește neîncetat.

In clișeu: Montarea unei noi raboteze longitudinale fabricată în una din uzinele R. P. Chineze.

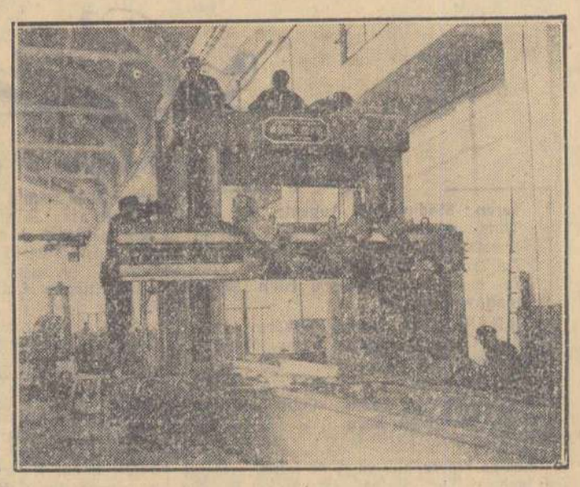

Presa occidentală despre conferința N.A.T.O. din 25 octombrie

- **„Previziuni pesimiste" (United Press)**
- **„Momente penibile" (Tribune de Genève)**
- **„Neliniști serioase" (Die Welt)**

PARIS 10 (Agerpres). — Numeroase ziare occidentale se ocupă de perspectivele întîlnirii din 25 octombrie a miniștrilor de externe ai țărilor membre ale N.A.T.O., în legătură cu contradicțiile care au răbufnit în ultima vreme în relațiile dintre aceste țări.

Observatorii politici prevăd de pe acum „momente penibile" în cadrul acestei întruniri, momente în care „va fi nevoie de foarte multă diplomație", după cum scrie „Tribune de Genève", pentru a împiedica izbucnirea puternicelor divergențe care sapă temelia „solidarității atlantice".

Previziunile pesimiste — după cum le califică United Press — ale observatorilor politici se bazează pe o serie întreagă de evenimente petrecute în ultimul timp în lagărul occidental.

Divergențele în jurul problemei Ciprului provoacă neliniști serioase strategilor atlantici care își dau seama, după cum scrie „Die Welt", că „bastionul mediteranean al puterilor atlantice considerat pînă acum aproape întangibil, dispare acum ca o fata morgana" și că „poziția occidentală în bazinul mediteranean a devenit șubredă".

Totodată există contradicții între Anglia și S.U.A. cu privire la Cipru, americanii căutînd să ia locul Angliei „a cărei dominație în Cipru devine tot mai problematică", după cum scria recent „Washington Post". Aceași ziar cerea deschis ca insula Cipru să fie pusă sub tutela organizației atlantice în cadrul căreia S.U.A. dețin rolul conducător.

Votul din Adunarea Generală a O.N.U. în chestiunea Algeriei reflectă de asemenea criza alianței atlantice. Grecia și Islanda, două state membre ale pactului Atlantic, au adoptat o atitudine diferită de aceea a Franței, sprijinită de S.U.A. și Anglia.

„Franța așteaptă în prezent viitoarea sesiune a Consiliului Atlantic pentru a admonesta pe față Grecia și Islanda", după cum scrie „Le Monde", care adaugă că „Grecia nu a făcut de fapt decît să plătească Franței cu moneda pe care ea însăși a fost silită să o accepte atunci cînd în conflictul greco-britanic Franța a votat împotriva Greciei, situîndu-se de partea Angliei".

Astfel, conflictului greco-britanic se adaugă în prezent și conflictul greco-francez.

Lipsa de coeziune semnalată de numeroase alte organe de presă occidentale ca de pildă „Le Monde", „Combat", „Tribune de Genève" etc. provoacă neliniști serioase în cercurile conducătoare americane. „La Washington, subliniază „Combat", criza de la O.N.U. este considerată deosebit de serioasă, deoarece ea atinge direct organizația atlantică și solidaritatea occidentală".

Discursul rostit de șahul Iranului în sesiunea Senatului

TEHERAN 10 (Agerpres). — TASS transmite: La 8 octombrie a avut loc deschiderea sesiunii Senatului Iranului. Cu acest prilej, șahul Iranului a rostit în Senat un discurs în care a spus printre altele:

„Anul trecut au fost luate măsuri eficace pentru îmbunătățirea situației generale în țară. In aceeași perioadă au avut loc evenimente satisfăcătoare și favorabile, care contribuie la îmbunătățirea relațiilor dintre Iran și alte țări. Pot fi amintite, în această privință, rezolvarea de comun acord cu guvernul sovietic a problemelor de frontieră și financiare, precum și întărirea bazelor prieteniei noastre cu U.R.S.S. O consecință directă a întăririi acestei prietenii este invitația primită din partea acestei țări vecine prietene".

Șahul a declarat că alte evenimente importante și îmbucurătoare ar fi vizita făcută în Iran de către regele Saud și vizita președintelui Turciei Gelal Bayar. Șahul a declarat de asemenea că un asemenea eveniment este și invitația ce i s-a făcut de a vizita India.

„Sperăm — a declarat șahul în continuare — că în scopul întăririi potențialului defensiv al țării noastre, vor fi luate măsurile cuvenite... aplicarea acestor măsuri trebuie să fie datoria noastră primordială și trebuie să preceadă toate celelalte măsuri". In legătură cu aceasta, șahul a condamnat politica de neutralitate și s-a pronunțat pentru crearea unei „alianțe a țărilor care au interese comune". El a declarat că „alianța țărilor care au interese comune va constitui o contribuție esențială la înfăptuirea unuia dintre cele mai importante țeluri ale O.N.U.".

Șahul a specificat că „întărirea potențialului defensiv" al Iranului „nu va aduce nici cea mai mică știrbire relațiilor de prietenie existente între noi și alte țări". „Ca și pînă acum, guvernul, în conformitate cu Carta O.N.U., va face tot posibilul pentru a menține și a întări relațiile de prietenie pe care le avem cu alte guverne și care se bazează pe principiul respectului reciproc".

★

TEHERAN 10 (Agerpres). — Agenția Associated Press subliniază faptul că în discursul pe care l-a rostit în Senat, „șahul Mohammed Reza Pehlevi a lăsat limpede să se înțeleagă că se pronunță pentru aderarea Iranului la pactul turco-irakian".

„Numeroși observatori din Teheran — comunică Agenția Associated Press — sînt de părere că încă înainte de plecarea șahului în Uniunea Sovietică în vara anului viitor, se va anunța participarea Iranului la pactul turco-irakian".

La închiderea ediției

Uniunea creștin-democrată din Germania occidentală a pierdut 6,8 la sută din voturi în landul Bremen

BERLIN 10 (Agerpres). — A.D.N. transmite: La 9 octombrie, în landul federal vest-german Bremen (acest land cuprinde orașele Bremen și Bremerhafen cu împrejurimi și are o populație de aproximativ 630.000 de persoane — N.R.) au avut loc alegerile pentru landtagul local.

După cum reiese din relatările presei, potrivit datelor oficiale preliminare, din cei 438.953 de alegători care au drept de vot, la alegerile pentru landtag au luat parte 369.526 de persoane, adică 84,2 la sută. Au fost recunoscute valabile 364.701 de buletine de vot.

Voturile au fost repartizate între partide după cum urmează: Partidul Social Democrat din Germania — 174.123, sau 47,8 la sută, Uniunea creștin-democrată — 65.750 (18 la sută), partidul german—60.557 (16.6 la sută), partidul liber-democrat — 31.486 (8,6 la sută). Partidul Comunist din Germania — 18.229 (5 la sută), blocul german — 10.570 (2,9 la sută) și Uniunea germanilor care luptă pentru unitate, pace și libertate — 3.986 (1,1 la sută).

Astfel, Partidul Social Democrat din Germania va obține 52 mandate, Uniunea creștin-democrată — 18, partidul german — 18, „Partidul liber-democrat" —8, Partidul Comunist din Germania — 4.

In comparație cu rezultatele ultimelor alegeri pentru Bundestag care au avut loc în septembrie 1953, numărul voturilor întrunite de candidații Partidului Comunist din Germania în landul Bremen, a crescut cu 2 la sută, de candidații P.S.D.G. — cu 8,8 la sută, în timp ce numărul voturilor întrunite de partidul guvernamental (Uniunea creștin-democrată) a scăzut cu 6,8 la sută.

Și totuși e posibil un acord în problema dezarmării

Acum cinci săptămîni cînd s-au reluat la New York ședințele subcomitetului Comisiei O.N.U. pentru dezarmare, întreaga omenire și-a exprimat dorința și speranța ca înțelepciunea reprezentanților celor cinci puteri să fie rodnică. Opinia publica internațională considera ca există toate condițiile obiective pentru a se ajunge la un acord în privința problemei dezarmării — chestiune vitală pentru toate popoarele lumii. Această opinie publică se bizuia pe rezultatele dobîndite în urma conferinței de la Geneva a șefilor guvernelor celor patru puteri și de asemenea pe faptul că s-au înregistrat și pași concreți în această direcție. Este vorba de exemplul oferit de Uniunea Sovietică care și-a retras înainte de termen trupele din Austria, a anunțat că pînă la sfîrșitul anului își va reduce forțele armate cu 640.000 de oameni, a renunțat la baza militară de la Porkkala-Udd, pe care o deținea în Finlanda; în rîndul lor, o serie de state de democrație populară — printre care și țara noastră — au anunțat măsuri similare în vederea reducerii forțelor armate.

In ciuda tuturor acestor fapte, subcomitetul Comisiei O.N.U. pentru dezarmare și-a suspendat lucrările fără a fi luat vreo hotărîre. Lucrările subcomitetului nu au dat rezultate deoarece în timpul discutării problemelor unii dintre participanți au făcut încercări de a se eschiva de la discutarea chestiunilor principale: reducerea forțelor armate, a armamentelor și interzicerea armelor atomice. Unii delegați au căutat orientarea dezbaterilor pe făgașul cercetării unei chestiuni foarte importante, care nu este însă de sine stătătoare: organizarea controlului și a inspecției internaționale. Reprezentantul Statelor Unite s-a plasat pe această poziție. El a insistat ca să se discute mai întîi, și mai ales, propunerea președintelui Eisenhower privind un schimb de informații militare între U.R.S.S. și S.U.A., precum și chestiunea fotografierii reciproce din avion a teritoriilor celor două state. Toate propunerile americane au reflectat această tendință — și pe aceea de a lăsa cu totul de o parte chestiunile reducerii forțelor armate și a armamentelor, precum și interzicerea armelor de exterminare în masă.

In felul acesta se pare că delegația americană s-a condus după punctul de vedere după care crearea unui sistem de control și inspecție internațională nu ar presupune și dezarmarea. Or, opinia publică din toate țările consideră că înfăptuirea dezarmării pe baza controlului și a inspecției corespunzătoare constituie o condiție importantă pentru crearea unei atmosfere de încredere în relațiile dintre state. Dar ce ar însemna transformarea controlului și inspecției internaționale din mijlocul cel mai important al dezarmării într-un scop în sine, fără legătură cu dezarmarea? La ce ar folosi fotografierea din avion a unor teritorii dacă nu s-ar adopta măsuri concrete pentru dezarmare? Oare cursei înarmărilor i s-ar putea pune capăt numai printr-un simplu schimb de informații reciproce?

Reprezentantul Uniunii Sovietice în subcomitetul Comisiei O.N.U. pentru dezarmare a propus o cale realistă de abordare a problemelor. El a propus ca munca subcomitetului să înceapă prin consemnarea acelor puncte în care cele cinci puteri au ajuns la puncte de vedere identice. Este vorba despre probleme ca acelea privitoare la nivelul pînă la care urmează să fie reduse efectivele forțelor armate ale celor cinci mari puteri și ale altor state; acelea cu privire la momentul în care ar trebui să intre în vigoare interzicerea completă a armei atomice în cadrul programului general de dezarmare; acelea cu privire la adoptarea de către state a angajamentului ca pînă la intrarea în vigoare a acordului cu privire la interzicerea completă a armei atomice nici unul dintre state să nu o folosească primul. Cu toate acestea, în privința acestor probleme nu s-a putut încheia un acord.

Lucrul pare cu atît mai surprinzător cu cît ele se dezbat de ani de zile — unele dintre ele cu mult încă înaintea cunoscutelor propuneri prezentate de președintele Eisenhower la conferința de la Geneva. De-a lungul acestor ani, în problemele menționate, Statele Unite și-au exprimat în repetate rînduri părerea și de această părere U.R.S.S. de pildă a ținut seamă în elaborarea propriilor ei propuneri. Dar, în momentul de față, reprezentantul S.U.A. a făcut „rezerve" asupra pozițiilor bine cunoscute, anterior exprimate de reprezentanți ai S.U.A. Presa internațională apreciază în mod defavorabil această atitudine. Roscoe Drummond scrie în „New York Herald Tribune" că în momentul în care comisia pentru dezarmare și-a reluat lucrările, Statele Unite au prezentat amendamente aproape la toate propunerile lor anterioare și „au început să-și concentreze atenția exclusiv asupra inspecției... In urma acestui fapt a reieșit că Uniunea Sovietică propune o largă reducere a armamentelor și o oarecare inspecție, în timp ce Statele Unite — o largă inspecție, cu excluderea totală a reducerii armamentelor". Ziarul „New York Times" este și mai categoric în formulările sale afirmînd că „Statele Unite consideră că nu mai sînt legate de propunerile pentru dezarmare făcute înainte de conferința de la Geneva".

Deși lucrările subcomitetului s-au întrerupt fără încheierea nici unui acord apare totuși clar că există posibilitatea încheierii unui acord cu privire la cele mai însemnate aspecte ale problemei dezarmării. Despre necesitatea și posibilitatea încheierii unui acord în problemele dezarmării au vorbit în ultima lor ședință toți delegații țărilor care fac parte din subcomitet. Jules Moch, delegatul Franței, a declarat că rezultatele lucrărilor „nu corespund speranțelor nutrite în urma sesiunii de la Londra și mai puțin încă celor provocate de întrevederile celor patru mari la Geneva". El a subliniat necesitatea de a se ajunge la o sinteză, care să țină seama de numeroasele planuri propuse, pentru ca lucrările să cunoască un nou avînt. Vorbind despre cîteva principii care ar trebui urmate în vederea obținerii unei înțelegeri reciproce, Moch a subliniat în primul rînd că „nici un plan de control nu are șanse de a fi acceptat acum de cele cinci guverne membre ale subcomitetului, fără un plan de dezarmare stabilit și semnat simultan". La rîndul său, Paul Martin, șeful delegației canadiene, a declarat că este de părere că „tezele răsăritului și ale apusului nu mai sînt atît de ireconciliabile" în ciuda „prăpastiei" care încă le mai desparte. Harold Stassen, delegatul Statelor Unite, a declarat că ședințele subcomitetului constituie o nouă manifestare a spiritului de la Geneva și că ele justifică o oarecare speranță.

Fără îndoială că lucrările subcomitetului „justifică o oarecare speranță". Dar aceste speranțe trebuie traduse în viață. Pentru aceasta este nevoie ca toate părțile să acționeze în „spiritul Genevei" și să acționeze în mod sincer spre dezarmare. Or, iată la ce concluzie ajunge „New York Herald Tribune" analizînd poziția reprezentantului S.U.A. „In prezent — afirmă ziarul — poziția Statelor Unite nu este îndreptată spre reducerea într-un viitor apropiat a armamentelor... Statele Unite nu intenționează în prezent să ajungă la un acord cu privire la interzicerea armei atomice sau a organizării producției sau folosirii ei".

Popoarele așteaptă în acest moment, în ciuda întreruperii lucrărilor subcomitetului, ca marile puteri să ajungă la un acord în problemele dezarmării. Acum, în preajma deschiderii conferinței de la Geneva a miniștrilor Afacerilor Externe, care are înscrisă pe ordinea de zi și problema dezarmării, orice acțiune concretă în acest sens va putea contribui la destinderea și îmbunătățirea situației internaționale. Uniunea Sovietică și țările de democrație populară au și făcut pași concreți pe calea reducerii forțelor lor armate. Este firească de aceea dorința opiniei publice internaționale care așteaptă în acest moment acțiunile concrete pe care înțeleg să le ia puterile occidentale.

EUGEN PHOEBUS

Descoperirea unui complot în Argentina

BUENOS AIRES 10 (Agerpres). — Poliția argentiniană a anunțat că a descoperit în orașul La Plata un complot împotriva actualului guvern. Poliția a confiscat o mare cantitate de arme, muniții și manifeste și a operat mai multe arestări.

Pe de altă parte, flota argentiniană a anunțat că a reîncadrat 100 de ofițeri și subofițeri arestați sau înlăturați după complotul împotriva regimului Peron care s-a produs la 16 iunie anul acesta.

Printre acestia se află contraamiralul Anibal Olivieri, fost ministru al marinei, și Samuel Toranzo Calderon, conducători ai complotului de la 16 iunie care fuseseră condamnați la mai mulți ani închisoare.

SPECTACOLE

TEATRE: Teatrul de Operă și Balet al R.P.R.: 19,30: Rusalka; *Național „I. L. Caragiale"* (sala Studio): 19,30: Platon Crecet; *Național „I. L. Caragiale"* (Palatul Administrativ C.F.R.) 19: Gaițele; *Armatei* (sala Magheru) 19,30: Nunta lui Figaro; *Muncitoresc C.F.R.* (Giulești): 19: Intrigă și iubire; *Municipal* (Schitu Măgureanu nr. 1) 17: Don Carlos; *Tineretului* (Str. N. Bălcescu nr. 2) 19: Hoții, *Opereta:* 19,30: Lăsați-mă să cînt; *Ansamblul de Estradă al R.P.R.* (sala din Calea Victoriei nr. 174) 20: Călătorie pe note; *Circul de Stat* orele 17 și orele 20,30: Arena curajului.

CINEMATOGRAFE: Patria, București, Grădina Progres: Căderea Emiratului; *Republica, Filimon Sîrbu, I. C. Frimu, Flacăra:* Prințesa Mary; *Magheru, Elena Pavel:* Nunta; *Înfrățirea între popoare, Gh. Doja, Al. Sahia:* Melodia pierdută; *Maxim Gorki:* Povestea automobilului; *Timpuri Noi:* Pionieria nr. 3; Oaspeți din India; Cum trebuie să se comporte un bolnav de T.B.C.; *Victoria:* Tovarășul Sverdlov; *Tineretului:* Brutarul din Valorgue; *Lumina:* Carnetul de partid; *Central, V. Roaită:* Sub steaua frigiană; *Al. Popov:* Dubla Lotte; *Cultural:* O sărutare furată; *Unirea:* Spre cer; *8 Martie:* Lumina farului; *C. David:* Prințesa trufașă; *Arta:* L'Iliacul; *Carpați:* Nu departe de Varșovia; *Munca:* Casa mult visată; *T. Vladimirescu:* Frona; *Miorița:* Puterea dragostei; *Moșilor:* Tinerețe zbuciumată; *23 August:* Nunta cu zestre; *Donca Simo:* Necunoscuta din taxi; *Ilie Pintilie:* Tăunul; *Popular:* Neuitatul an 1919; *M. Eminescu, Volga:* O aventură pe coasta Atlanticului; *1 Mai:* Bun venit d-le Marshall; *8 Mai:* Cadavrul viu; *Libertății:* Bancnota de 1.000.000 lire sterline; *N. Bălcescu:* O noapte de amintiri; *Rahova:* Fiul pădurarului; *Gh. Coșbuc:* 2x2 = cîteodată 5; *Olga Bancic:* Ordinul Anna; *Aurel Vlaicu:* Zilele minții.

REDACȚIA ȘI ADMINISTRAȚIA Piața Scînteii — Tel. 7.60.10—7.60.20 Abonamentele se primesc la toate oficiile poștale, factorii poștali și difuzorii voluntari din întreprinderi și instituții. Tiparul: Combinatul Poligrafic Casa Scînteii „I. V. Stalin"
SIAS — 3452 — 52