Biblioteca Centrală
Regională
Hunedoara-Deva

Proletari din toate țările, uniți-vă!

Romînia liberă

ORGANUL SFATURILOR POPULARE DIN REPUBLICA POPULARĂ ROMÎNĂ

Anul XIII Nr. 3373
4 pagini
20 bani
Miercuri
10 august 1955

Spre noi victorii

Pentru oamenii muncii din patria noastră a devenit o tradiție scumpă să aștepte în preajma marilor sărbători chemările spre noi victorii ale Comitetului Central al partidului.

De fiecare dată aceste chemări vin să facă un bilanț al victoriilor obținute, să traseze oamenilor muncii din toate sectoarele construcției socialiste noi sarcini, drumul spre noi victorii.

Ziarele de ieri au publicat Chemările C.C. al P.M.R. pentru 23 August al acestui an. Considerînd lupta pentru destinderea încordării internaționale, pentru întărirea încrederii reciproce între popoare, pentru apărarea păcii, ca problema ce se află în primul rînd în centrul preocupărilor popoarelor, C. C. al P.M.R. cheamă toți oamenii muncii să lupte pentru slăbirea continuă a încordării internaționale, pentru reducerea armamentelor și interzicerea armei atomice și a altor arme de exterminare în masă, pentru crearea unui sistem de securitate colectivă în Europa, pentru dezvoltarea legăturilor economice și culturale între toate țările. Poporul nostru muncitor este conștient de însemnătatea acestei chemări. El are nevoie de pace pentru a putea desăvîrși opera începută, pentru a ridica mai sus steagul socialismului. Tocmai de aceea, el nu precupețește nici un efort pentru a apăra pacea atît de scumpă tuturor oamenilor cinstiți. El aprobă cu însuflețire politica externă de pace a U.R.S.S. pusă în slujba intereselor vitale ale popoarelor. În propunerile rezonabile ale guvernului sovietic poporul nostru vede calea cea mai justă a rezolvării prin tratative a tuturor problemelor litigioase.

Exprimînd sentimentele întregului popor muncitor, chemările transmit salutul nostru fierbinte eroicului popor sovietic, constructor al comunismului, patriei socialismului victorios, stegar al luptei pentru pace în întreaga lume, gloriosului Partid Comunist al Uniunii Sovietice. Poporul romîn, stăpîn pe soarta sa, la cea de a XI-a aniversare a eliberării sale de sub jugul fascist, își exprimă din nou adînca recunoștință față de marea noastră eliberatoare, urînd să trăiască și să înflorească prietenia veșnică dintre poporul romîn și poporul sovietic.

Pătruns de profunde sentimente internaționaliste și cu prilejul lui 23 August din acest an, prin chemările partidului, poporul nostru muncitor transmite salutul său fierbinte marelui popor chinez care luptă pentru construirea socialismului, pentru apărarea păcii în Asia și în întreaga lume. Acest salut se îmbină cu cel transmis celorlalte țări democrat-populare surori, a căror prietenie de nezdruncinat este una din condițiile principale ale apărării păcii în lume. Poporul nostru trimite salutul său frățesc poporului R.D. Germane și tuturor forțelor iubitoare de pace din Germania. Cuvinte de salut transmit chemările și poporului iugoslav. Acest salut exprimă în același timp dorința noastră de a lupta pentru întărirea prieteniei dintre cele două popoare. Puternic răsună în chemări salutul frățesc adresat popoarelor din țările capitaliste și coloniale, care luptă pentru o pace trainică, pentru un trai mai bun, pentru progres social, pentru libertate și independență națională.

Comitetul Central al partidului nostru, cheamă toți oamenii muncii la luptă pentru traducerea în viață a politicii partidului și guvernului, politică îndreptată spre avîntul continuu al economiei naționale, spre ridicarea nivelului de trai material și cultural al oamenilor muncii, spre întărirea puterii economice și a puterii de apărare a patriei noastre.

Salutînd Forțele Armate ale R. P. R., strajă neclintită a păcii, C.C. al partidului cheamă ostașii și ofițerii Forțelor noastre Armate să-și ridice cu perseverență nivelul cunoștințelor militare și politice, să-și perfecționeze măiestria militară.

Comitetul Central al partidului, salută în chemările sale muncitorii, tehnicienii și inginerii din întreprinderile și ramurile industriale care au îndeplinit sarcinile planului cincinal înainte de termen, și cheamă oamenii muncii să întîmpine cea de a XI-a aniversare a eliberării Romîniei, cu noi succese în lupta pentru îndeplinirea înainte de termen a primului nostru plan cincinal, pentru dezvoltarea cu precădere a industriei grele, temelia temeliilor economiei noastre naționale.

Oamenii muncii din patria noastră sînt conștienți că îndeplinirea acestei sarcini mărețe este cu neputință fără lupta pentru sporirea producției și a productivității muncii, pentru reducerea prețului de cost, pentru economii de materii prime, de materiale și cheltuieli bănești și apărarea și sporirea avutului obștesc. Chemările C.C. al partidului subliniază din nou că însușirea și folosirea deplină a tehnicii înaintate, a experienței înaintate a muncitorilor sovietici și a fruntașilor în producție din țara noastră face parte integrantă din lupta pentru îndeplinirea înainte de termen a primului nostru plan cincinal, pentru întărirea puterii economice a patriei noastre.

Prin chemările sale C.C. al P.M.R. salută fruntașii recoltelor bogate și cheamă oamenii muncii din agricultură să aplice metodele agrotehnice înaintate, să desfășoare larg întrecerea socialistă pentru recolte sporite la hectar, pentru a produce cît mai mult grîu, porumb, legume, fructe, carne și lapte. În această etapă a lucrărilor agricole, Comitetul Central al partidului cheamă țăranii muncitori, colectiviștii, întovărășiții, muncitorii și tehnicienii din gospodăriile agricole de stat să strîngă la timp și fără pierderi recolta bogată din acest an, să grăbească treierișul, pentru a nu se pierde nici un bob, rod al strădaniilor depuse pentru pîinea poporului.

Comitetul Central al partidului subliniază din nou rolul deosebit al unităților socialiste din agricultura țării noastre în sporirea producției agricole, în construcția socialistă. În numele partidului și al întregului popor muncitor, C.C. al P.M.R. salută țăranii colectiviști și întovărășiți care au făcut din gospodăriile colective și întovărășirile lor pilde de urmat pentru țărănimea muncitoare. Prin aceasta se subliniază din nou rolul exemplului unităților socialiste din agricultură, în lupta pentru transformarea socialistă a agriculturii, pentru un trai mai îmbelșugat al țărănimii muncitoare și al întregului popor muncitor.

Subliniind sarcinile centrale ale aparatului de stat, chemările C.C. al P.M.R., îndeamnă lucrătorii din aparatul de stat să perfecționeze neîncetat munca aparatului de stat, să lupte pentru stîrpirea birocratismului, pentru rezolvarea justă și la timp a sarcinilor, pentru întărirea disciplinei în muncă, pentru rezolvarea conștiincioasă a cererilor oamenilor muncii.

Comitetul Central al partidului subliniază și de această dată sarcinile deosebite ale oamenilor de știință și de artă în ansamblul luptei pentru construirea socialismului. El cheamă oamenii de știință, ca urmînd calea luminată de învățătura marxist-leninistă, să dezvolte și să îmbogățească știința, să pună cercetările lor științifice în slujba dezvoltării continue a economiei naționale, a socialismului și păcii. Lucrătorii din domeniul artei și literaturii sînt chemați la rîndul lor să creeze opere cu un bogat conținut de idei și de o înaltă măiestrie artistică, inspirate din lupta eroică a oamenilor muncii pentru construirea vieții noi, pentru înflorirea patriei și apărarea păcii.

Chemările avîntate ale C.C. al P.M.R. sînt pentru oamenii muncii din toate sectoarele construcției socialiste îndrumar de neprețuit în lupta ce o desfășoară pentru a ridica și mai sus steagul întrecerii socialiste în cinstea lui 23 August, pentru îndeplinirea primului nostru plan cincinal înainte de termen, pentru construirea socialismului și apărarea păcii.

Distincții acordate cu prilejul Zilei Minerului

Cu prilejul Zilei Minerului, Prezidiul Marii Adunări Naționale a R.P.R. a conferit Ordinul Muncii și Medalia Muncii unor muncitori, tehnicieni, ingineri, funcționari și cadre de conducere din sectoarele miniere pentru muncă excepțională și succesele obținute în producție.

(Agerpres)

Eroul Muncii Socialiste Constantin Vasilache în mijlocul strungarilor de la uzinele „Matyas Rakosi"

Constantin Vasilache, Erou al Muncii Socialiste, este din nou oaspetele strungarilor bucureșteni. Zilele de luni și marți le-a petrecut în mijlocul strungarilor de la uzinele metalurgice „Matyas Rakosi". Trecînd pe locurile de muncă ale mai multor strungari, Constantin Vasilache a făcut observații prețioase cu privire la geometria cuțitelor, la regimurile de tăiere, la organizarea locului de muncă și la alte aspecte din activitatea sectoarelor de strungărie.

Din studierea operațiunilor similare executate la mai multe strunguri, dar cu rezultate diferite, strungarul-tehnician a desprins însemnate rezerve de mărire a productivității muncii, în primul rînd prin folosirea mai chibzuită a celor 480 minute de lucru.

La sfîrșitul celor două zile, în cadrul unei consfătuiri la care au participat cei mai buni strungari, precum și ingineri și tehnicieni din uzină, Constantin Vasilache și-a expus constatările făcute cu prilejul acestei vizite.

Astăzi, miercuri, vestitul strungar se va întîlni cu muncitorii uzinelor metalurgice „Mao Tzedun".

(Agerpres)

Țărani muncitori! Colectiviști, întovărășiți, muncitori și tehnicieni din gospodăriile agricole de stat, strîngeți la timp și fără pierderi recolta din acest an! Grăbiți treierișul!

(Din Chemările C.C. al P.M.R. cu prilejul zilei de 23 August 1955)

INTRECEREA ÎNTRE CETELE DE TREIER

Din ce în ce mai aprigă e lupta pentru cîștigarea primului loc în întrecerea pornită între cetele de treier din comuna Alexeni, raionul Urziceni.

Mihai Duță, șeful cetei care treieră pe aria nr. 1 din comună, s-a luat la întrecere cu toți șefii de cete. Deputatul Constantin Mică, a cărui ceată își treieră grînele pe aria nr. 4, s-a prins bucuros în această luptă. Îndemnînd oamenii să nu piardă de loc timpul, Constantin Mică a reușit să scoată fruntașă ceata pe care o conduce. Numai că Mihai Duță nu se lasă cu una cu două. Lupta pentru primul loc în întrecere se înteșește mereu.

În clișeu: Pe aria unde treieră oamenii din ceata condusă de Constantin Mică se muncește intens. Unul după altul, sacii plini de boabe aurii din noua recoltă sînt duși la cîntar. Roadele sînt bogate.

Foto: NICU VASILE

Fruntașii recoltelor culeg roade bogate

ORADEA (de la corespondentul nostru). — Ogoarele colectiviștilor, ale membrilor întovărășirilor agricole și ale țăranilor muncitori cu gospodării individuale din regiunea Oradea au dat în acest an roade deosebit de bogate.

Fruntașii recoltelor bogate din satele regiunii, aplicînd în practică sfaturile primite din partea inginerilor și tehnicienilor agronomi, au reușit să obțină producții mari. Printre cei care și-au treierat pînă acum recoltele se numără și membrii gospodăriilor agricole colective din comunele Bors, Tămășeu, Vaida, care au recoltat o producție de grîu ce variază între 2.200—2.500 kg. la hectar. La gospodăria colectivă Borș producția medie de orz s-a ridicat la 3.060 kg. la hectar, iar membrii întovărășirii din Sălard au recoltat de pe cele 32 hectare semănate cu grîu o producție medie de 2.600 kg. la hectar.

Frumoase succese au dobîndit anul acesta și țăranii muncitori cu gospodării individuale, printre care se numără Ion Condoraș din Oșand și Trifa Teodor din satul Păușa, care au recoltat o producție medie de grîu la hectar de 2.100 și respectiv 2.200 kg.

O mare victorie a industriei noastre

Industria construcțiilor de mașini și a prelucrării metalelor și-a îndeplinit planul cincinal

Constantin Ionescu

Director general al Direcției generale utilaj industrial și construcții navale din Ministerul Industriei Metalurgice și Construcțiilor de Mașini

Metalurgiștii din ramura industriei construcțiilor de mașini și metalurgiei prelucrătoare au repurtat în cinstea zilei de 23 August un nou succes: ei au raportat îndeplinirea planului cincinal în 4 ani și 6 luni. Producția globală a acestui sector, prevăzută pentru cinci ani, a fost îndeplinită în proporție de 110,20 la sută.

Cea mai mare contribuție la îndeplinirea înainte de termen a planului cincinal au adus-o întreprinderile Direcției generale a construcțiilor de mașini și utilaj agricol cu o depășire de 43 la sută, cele din Direcția generală a bunurilor metalice de larg consum cu 13,8 la sută și întreprinderile Direcției generale a construcțiilor de mașini, motoare și piese de schimb care și-au depășit planul cincinal cu 12 la sută. Este o mare victorie a industriei noastre socialiste în plină înflorire, o victorie care umple de justificată mîndrie inimile oamenilor muncii din patria noastră.

Importanța acestui succes dobîndit de bravii metalurgiști este cu atît mai mare cu cît este vorba de un sector industrial hotărîtor al economiei noastre naționale. Această victorie ilustrează cu putere justețea politicii partidului nostru de a dezvolta cu precădere industria grea și în special, pivotul ei, industria constructoare de mașini, industrie de care depinde progresul tehnic al tuturor celorlalte ramuri ale economiei naționale.

Doar cu 15 ani în urmă industria noastră producea mai puțin de 1 la sută din totalul mașinilor folosite în țară, restul de 99 la sută fiind cumpărate cu sume enorme din țările capitaliste. Economia noastră era menținută într-o stare de înapoiere tehnică, situație care asigura imperialismului aservirea economică a Romîniei. În anii puterii populare această moștenire împovărătoare a fost lichidată. Cu ajutorul frățesc al Uniunii Sovietice au fost puse bazele unei puternice și înfloritoare industrii de construcții de mașini, verigă principală a industrializării socialiste a patriei noastre.

Pe baza unei producții de metal în continuă creștere, industria constructoare de mașini și metalurgia prelucrătoare au cunoscut o continuă dezvoltare, dobîndind în ultimii ani în ansamblul economiei naționale o greutate specifică tot mai mare.

Cu sprijinul multilateral al Uniunii Sovietice și prin munca entuziastă a întregului popor, industria noastră constructoare de mașini a obținut în anii primului plan cincinal realizări deosebite. Au fost construite și au intrat în funcțiune noi fabrici și uzine, ca de pildă, uzina de mașini agricole „Tudor Vladimirescu" din București, uzina de strunguri „Iosif Rangheț"-Arad, fabrica de rulmenți din Moldova, fabrica de scule din Rișnov, Uzina Metalurgică de Utilaj-Medgidia etc. Alte întreprinderi, cum ar fi de pildă, uzinele „Steagul Roșu" și „Ernst Thälmann" din Orașul Stalin, uzinele „Gh. Dimitrov"-Arad, „Progresul"-Brăila, „I. C. Frimu"-Sinaia, „Semănătoarea"-București, „7 Noiembrie"- Craiova, „Unio"-Satu Mare, au fost reconstruite și puternic dezvoltate.

Grija neobosită a partidului și guvernului pentru dezvoltarea continuă a industriei constructoare de mașini este ilustrată și de importantele investiții făcute pentru înzestrarea tehnică a întreprinderilor din acest sector. Față de nivelul de la începutul planului cincinal valoarea mașinilor și a utilajelor cu care sînt înzestrate întreprinderile metalurgiei prelucrătoare este de peste 6 ori mai mare. Drept urmare, de unde în 1949 a început în țara noastră fabricarea primelor două mașini-unelte la uzinele „Steagul Roșu" și a primului strung la uzinele „Iosif Rangheț", astăzi dispunem de o industrie de mașini capabilă să contribuie într-o măsură din ce în ce mai mare la înzestrarea cu o tehnică nouă a întregii noastre economii. În anii cincinalului a fost organizată producția în serie a utilajului petrolifer, a utilajului carbonifer, producția de mașini-unelte, de mijloace de transport rutier și pe apă, de material rulant, de utilaj de construcții, etc.

Astăzi industria noastră constructoare de mașini este în măsură să acopere întregul necesar de mașini și agregate necesare industriei petrolifere, la foraj și extracții, întregul utilaj minier, echipament electrotehnic și material feroviar, necesare în țară și să-și creeze importante posibilități pentru export. Muncitorii, inginerii și tehnicienii constructori de mașini au adus prin profilarea și specializarea întreprinderilor și prin crearea înăuntrul industriei construcțiilor de mașini a unor ramuri de producție distincte un aport substanțial la reînzestrarea tehnică și dezvoltarea bazei de producție a agriculturii, industriei ușoare și alimentare contribuind la lărgirea capacității de producție și a producției acestor ramuri hotărîtoare pentru satisfacerea nevoilor de consum ale populației. Toate acestea scot în evidență creșterea înzestrării tehnice și maturitatea tehnică a întreprinderilor constructoare de mașini.

Preocuparea constructorilor de mașini pentru reînzestrarea și dezvoltarea bazei materiale tehnice de producție a diferitelor ramuri ale economiei naționale este ilustrată și de numărul mare de tipuri și sortimente de mașini și agregate din cele mai complexe introduse în acești ani în fabricație. În anii planului cincinal, de pildă, a fost însușită fabricația a peste 150 de noi tipuri de mașini și utilaje industriale. Uzinele noastre constructoare de mașini au produs și continuă să producă grupuri turbogeneratoare de 3000—4500 kw, motoare cu aburi, motoare Diesel de diferite puteri, strunguri, mașini de frezat, de rectificat, ciocane de forjă cu aer comprimat, tractoare agricole KD-35 și KDP-35, diferite tipuri de locomotive, auto-camioane, vagoane acoperite de marfă de 20 tone și 50 tone, macarale pluti-toare, drăgi refulente, excavatoare și multe altele. De curînd a fost realizat la uzinele „Ernst Thälmann" primul tractor romînesc după tipul tractorului sovietic M.T.Z. 2 pe roți, iar la uzinele „Tudor Vladimirescu" prototipul unei combine de recoltat cereale. Producția noilor tipuri de mașini introduse în fabricație înregistrat, datorită eforturilor constructorilor de mașini, ritmuri înalte de creștere. Față de anul 1950 de pildă, producția de cazane de aburi industriale tip „Suhov" va atinge în acest an un nivel de 250 la sută, cea de strunguri de 353 la sută, cea de rulmenți de 691 la sută, cea de motoare cu combustie internă sub 100 CP de 392 la sută, etc.

Caracteristic pentru producția industriei constructoare de mașini din țara noastră este nu numai sortimentul variat al mașinilor-unelte asimilate, ci și creșterea sistematică a tehnicității mașinilor fabricate. Dacă în 1949 strungurile fabricate la uzinele „Iosif Rangheț" aveau 400 ture pe minut, s-a ajuns ca în 1951 strungurile fabricate de aceste uzine să aibă 600 ture pe minut, iar în 1954 să atingă 1200 ture pe minut. O mare realizare o constituie și fabricarea automaticei și a turbosuflantei furnalului nr. 6 de la Hunedoara.

Pe baza continuei înzestrări tehnice și maturizării tehnico-economice a întreprinderilor constructoare de mașini, în anii cincinalului s-au îmbunătățit simțitor principalii indici calitativi. În această perioadă productivitatea muncii a fost îndeplinită în ramura industriei construcțiilor de mașini și a prelucrării metalelor în proporție de 108,3 la sută. În același timp lupta pentru reducerea prețului de cost a cunoscut realizări valoroase. Prețul de cost al tractoarelor KD-35, de pildă, a fost în 1954 cu 32,72 la sută mai redus ca în 1951, iar cel al motoarelor Diesel cu 28,73 la sută, etc.

Raportînd partidului și guvernului victoriile dobîndite în lupta pentru industrializarea socialistă a țării, metalurgiștii din țara noastră se angajează să realizeze noi succese în opera de reconstrucție și dezvoltare a bazei tehnice a economiei naționale, să-și sporească contribuția la creșterea puterii economice a industriei noastre grele, mîndria poporului muncitor.

★ ★ ★

Carnetul FESTIVALULUI — PROGRAM

(Prin telefon de la trimisul nostru)

În fiecare dimineață pentru fiecare participant la Festival și pentru oricare varșovian sau varșoviancă cercetarea programului de festivități este o adevărată problemă. „Unde te duci în primul rînd, ce e mai interesant?". Sînt întrebări pe care și le puneau și bucureștenii noștri acum doi ani. Și e firesc, de oarece o singură zi a Festivalului, bunăoară ziua a 9-a, avea un program care cuprindea, fără a pune la socoteală întrecerile sportive, 89 de manifestații. Dintre acestea am ales doar cîteva.

O școală poartă numele celui de al V-lea Festival

Pe strada Narbutta și la șantierul unei școli au venit ieri dimineață aproape 300 tineri din 30 de țări, dornici să lucreze alături de zidarii Varșoviei, pentru terminarea construcției. Vorbind tineretului, Poreba, președintele Consiliului Popular din cartierul Mokotow, a spus printre altele: „Voi lăsați Varșoviei acest simbol al prieteniei nu numai prin cele mai bune amintiri din zilele numeroaselor întîlniri dar de asemenea și zidurile acestei școli".

La rîndul său Abdul Haman Nadin din Liban a spus în numele Uniunii Internaționale a Studenților:

„Noi trebuie să construim școli pentru ca în veacul al 20-lea să nu mai fie analfabeți. Trag nădejdea că zidarii Varșoviei vor termina în cel mai scurt timp construcția acestei școli. Noi tinerii din lumea întreagă ne vom aminti de această zi de muncă, o vom păstra în suflet ca o amintire scumpă". Reprezentantul Uniunii Internaționale a Studenților a inaugurat o placă comemorativă, așezată deasupra plăcii principale, placă care va pomeni copiilor Varșoviei, care vor învăța aici, că într-o zi din timpul Festivalului delegați din toată lumea au contribuit la zidirea pereților acestei școli.

Întîlniri

În sala Teatrului Armatei Poloneze din Palatul de Cultură și Știință de la Varșovia, a avut loc o întîlnire între tineri din țările Baltice: Danemarca, Finlanda, Germania, Norvegia, Polonia, Suedia și Uniunea Sovietică.

Rezoluția comună, adoptată la sfîrșitul acestei întîlniri, arată printre altele:

„Menținerea păcii în Baltica este și țelul nostru comun, de aceea noi dorim din tot sufletul să creem o atmosferă de înțelegere între toate popoarele. Noi dorim să sporească schimburile de tineri studenți, de tineri tehnicieni, schimburi de bunuri științifice dobîndite de popoare".

★

La Școala Politehnică din Varșovia și în sala Asociației Arhitecților Polonezi din Varșovia a avut loc o întîlnire între studenții de la arhitectură și tinerii arhitecți. Tinerii au avut un schimb de experiență și au discutat probleme ale urbanisticii moderne. Numeroase observații foarte interesante au fost făcute în legătură cu construcțiile de locuințe muncitorești din Polonia.

Concert studențesc

În cea de a 9-a zi a Festivalului în sala Gwardia, s-a prezentat în fața unui numeros public o seamă întreagă de producții populare. Tinerii studenți, delegați la cel de al V-lea Festival și studenții Școlii Superioare din Varșovia, au format majoritatea auditoriului. Concertul s-a deschis cu producția tinerilor studenți cehoslovaci. Ansamblul Venezuelei a prezentat dansul „Dracilor", care exprimă lupta tinerilor împotriva moșierilor. O corală coreeană a cîntat între altele un cîntec popular polonez, în limba polonă. Reprezentația a înregistrat un deosebit succes prin participarea studenților din Pekin. Ei au dansat printre altele un dans tibetan, intitulat „Dansul prieteniei". Mexicanii au prezentat și ei dansuri folclorice „Recoltarea porumbului", iar studenții din Africa Occidentală, dansuri exotice, Kuri—Kuri, un Bego și altele. Reprezentația a luat sfîrșit prin cîntecele și dansurile ansamblului Școlii Politehnice din Varșovia.

Tineretul luptă pentru pace

Reprezentanții delegațiilor din toate țările lumii s-au întîlnit în cea de a 9-a zi a Festivalului în parcul Lazienski din Varșovia cu membrii Consiliului Mondial al Păcii. În timpul întîlnirii s-au dat delegaților din numeroase țări fanioane și insigne „Tînăr luptător pentru pace", distincții acordate de prezidiul F.M.T.D. Aceste fanioane și insigne au fost înmînate celor care au adunat cele mai numeroase semnături pe Apelul de la Viena. La întîlnirea reprezentanților delegațiilor de tineret cu membrii Consiliului Mondial al Păcii au participat Alfredo Varela, secretar al Consiliului Mondial al Păcii, și bine cunoscutul poet turc, Nazim Hikmet, Nazim Museli din Siria, Loba Carniero din Brazilia și Dominic Horodinski, din Polonia. Delegațiile din diferite țări și-au luat angajamentul că vor depune toate strădaniile pentru a antrena un număr cît mai mare de tineri în lupta pentru pace, pentru a spori rîndurile luptătorilor pentru pace, spre a putea dobîndi deplina victorie a ideii păcii și prieteniei în lumea întreagă.

Întîlnirea s-a terminat printr-o demonstrație dată de tinerii artiști ai marelui Teatru de Operă și Balet din Moscova, care au prezentat fragmente din baletul de Ceaikovski „Lacul lebedelor".

Seară în cinstea lui Cervantes

La Teatrul Tineretului din Palatul Culturii și Științei a avut loc o seară închinată lui Miguel Saavedra Cervantes. Festivitatea de deschidere a fost urmată de un program artistic alcătuit din cîntece și dansuri, cu concursul artiștilor spanioli. Un grup de dansatori sovietici au executat un fragment din baletul „Don Quichotte". La sfîrșitul întîlnirii, artiștii polonezi au prezentat „Teatrul Minunilor" de Cervantes.

Spectacol de gală al delegației romîne

Cele de mai sus au fost cîteva din manifestările celei de a 9-a zi a Festivalului. Cîteva din ele au avut loc pînă la orele 9 seara, cînd în sala Congresului din Palatul Culturii și Științei a început spectacolul de gală dat de delegația romînă. Pe un locșor, găsit cu greu undeva pe o scară, am asistat la admirabilul spectacol prezentat de tinerii din țara noastră. De nenumărate ori aplauzele la scena deschisă s-au transformat în adevărate aclamații, care au subliniat bine meritatul succes al corului tineretului, al echipelor de dans, al orchestrei populare și al soliștilor care s-au prezentat în acest program.

★

Mi-ar trebui acum cel puțin încă o coloană să înșir celelalte manifestări care au avut loc în această zi. Pomenesc numai la întîmplare, spre a vă putea da seama de numărul lor, diferitele programe naționale: De la orele 16—18 au fost 9, de la orele 20—23 încă 24.

În săliile de cinematografe s-au prezentat 16 filme, la care se pot adăuga cele 20 spectacole cinematografice din parcuri și de pe străzi. În nouă piețe publice și parcuri, orchestre de dans din Franța, Polonia, Marea Britanie, Albania și din alte țări, au cîntat de dimineață pînă după miezul nopții. Cele 8 expoziții deschise pînă acum au fost vizitate în această zi de peste 8.000 de tineri. Adăugați la această listă plimbările organizate în oraș și pe Vistula, concertele, spectacolele teatrelor, precum și zecile de întîlniri prietenești, diferitele muzee varșoviene și mai cu seamă manifestațiile sportive și veți avea o imagine a programului unei zile de Festival. Problema fiecărei dimineți „Unde mergem mai întîi", se vede doar că poate găsi o mulțime de soluții.

VIRGIL DANCIULESCU

Varșovia 9 august 1955.

Pentru îmbunătățirea continuă a muncii sfaturilor populare comunale

Cum sprijinim întrecerea patriotică

Convorbire cu tov. Ștefan Bara, președintele comitetului executiv al sfatului popular comunal Șemlac

In biroul președintelui comitetului executiv al sfatului popular comunal Șemlac se pot vedea trei steguleț de culoare roșie brodate cu fir auriu. Pentru vizitator e suficient să le privească și nu-i nevoie de altă explicație deoarece o mînă îndemînatică a cusut cu fir meritele pentru care cele trei steguleț au fost acordate celor din Șemlac. Comitetul executiv, deputații, colectiviștii și țăranii muncitori din această comună se preocupă în permanență să găsească cele mai bune metode pentru sporirea producției agricole la hectar. In anii trecuți au fost fruntași la executarea lucrărilor agricole și anul acesta sînt tot printre primii. Corespondentul ziarului nostru în regiunea Arad s-a adresat tov. Ștefan Bara, președintele comitetului executiv cu rugămintea de a arăta cîteva din metodele folosite pentru mobilizarea țăranilor muncitori la muncă în vederea obținerii de recolte sporite.

INTREBARE: Cum lucrează deputații comunali în diferitele perioade ale muncilor agricole și totodată dacă ei ajută comitetul executiv în îndeplinirea sarcinilor?

RASPUNS: E cunoscut faptul că deputatul trebuie să-și desfășoare activitatea în circumscripția sa electorală unde este aproape de alegători și împreună cu ei poate face multe lucruri bune. N-aș putea spune că în comuna noastră toți deputații au înțeles să muncească în acest fel, dar cei mai mulți sînt mereu în mijlocul alegătorilor, reușind să-i mobilizeze la diferitele acțiuni inițiate de comitetul executiv.

In cadrul unei adunări populare care s-a ținut în primăvara anului trecut, din rîndul deputaților a pornit întrecerea patriotică. Astfel, deputatul Ioan Julan din circumscripția electorală nr. 5 a chemat la întrecere patriotică circumscripția nr. 4 a deputatului Lazăr Pescaru. Ca obiective ale întrecerii a propus executarea exemplară a lucrărilor agricole și înfrumusețarea circumscripției.

Cu sprijinul comitetului executiv întrecerea patriotică s-a extins nu după mult timp. Urmînd exemplul deputaților Ioan Julan și Lazăr Pescaru și alți deputați și-au luat angajamente să participe la întrecerea patriotică pe circumscripții electorale, iar rezultatele s-au văzut mai tîrziu. In diferitele etape ale muncilor agricole de anul trecut comuna noastră a fost prima, drept care am primit și drapelele de fruntași.

Anul acesta întrecerea patriotică între circumscripțiile electorale a luat o formă nouă. In primul rînd a cuprins toți deputații. Cîștigătoarea întrecerii patriotice va fi circumscripția în care țăranii muncitori vor obține cea mai mare producție medie la hectar. După cum se vede pentru cucerirea titlului de fruntași se cere o muncă deosebită în fiecare etapă a muncilor agricole.

Preocupați de aceasta deputații comunali au desfășurat o muncă intensă în rîndul țăranilor muncitori reușind să-i mobilizeze la sporirea suprafețelor însămînțate în raza comunei, la muncă însuflețită pentru obținerea de producții sporite la hectar. Ași putea vorbi despre rezultatele obținute în circumscripția lui Dumitru Pîncotan și în alte circumscripții, dar numai peste vreo două săptămîni cînd terminăm cu treierișul vom vedea care circumscripție a obținut cea mai mare producție de grîu. După evaluările făcute de tehnicieni, munca va fi bine răsplătită deoarece producția medie pe comună se pare că este cu 600 kg. mai mare ca anul trecut.

INTREBARE: Cum se desfășoară întrecerea patriotică între țăranii muncitori?

RASPUNS: De la bun început trebuie să spun că întrecerea patriotică este una din cele mai bune metode de mobilizare a țăranilor muncitori la orice acțiune dar numai atunci cînd ea pornește de jos, din rîndul maselor și este susținută. Experiența de pînă acum a arătat acest lucru. La noi în comună întrecerea patriotică a pornit anul trecut, atunci cînd mai întîi deputații s-au prins la întrecere pe circumscripții. Țăranul muncitor Ludovic Hodacek și-a chemat la întrecere vecinul, apoi alții au făcut la fel și astfel s-au pornit 30 de întreceri patriotice. Cu ocazia întrecerii patriotice ei s-au prins să execute la vreme și cît mai bine lucrările agricole, respectînd regulile agrotehnice. Astfel, anul trecut cînd condițiile au fost destul de grele țăranul muncitor Teodor Barbuț a obținut 1400 kg. grîu la ha., Suciu Ioan 2000 kg. porumb, Gh. Măcean 35000 kg. sfeclă de zahăr și au devenit fruntași ai recoltelor bogate. Observînd rezultatele care se pot obține cu ajutorul întrecerii patriotice, comitetul executiv a sprijinit această acțiune și a căutat să antreneze cît mai mulți țărani muncitori în întrecerea patriotică.

In această direcție deputații au un rol important. Ei care sînt deja în întrecere patriotică pe circumscripții organizează întrecerile patriotice individuale între țăranii muncitori. Ambele forme de întrecere care dealtfel se condiționează una pe alta sînt urmărite în fiecare perioadă a muncilor agricole, iar rezultatul final se stabilește la recoltare. Și întrecerea ajută. Cred că nu e cazul să arăt cine au fost primii la semănat, îngrijirea culturilor și recoltare, deoarece comuna noastră a fost printre primele pe raion la toate muncile agricole.

INTREBARE: Cum sprijină comitetul executiv întrecerea patriotică și pe fruntașii ei?

RASPUNS: Pentru sprijinirea întrecerii patriotice, comitetul executiv folosește mai multe mijloace. Comisia comunală de întreceri din care face parte și tehnicianul agricol urmărește rezultatele obținute în fiecare sector, iar deputații comunică periodic cum se lucrează în circumscripțiile lor electorale. Comitetul executiv analizează săptămînal mersul lucrărilor agricole și stabilește după rezultatele obținute de fiecare fruntașii dintr-o anumită perioadă. Popularizarea fruntașilor constituie una din condițiile principale în ceea ce privește întrecerea și noi ne-am îndreptat atenția în această direcție. La adunările populare care se țin la căminul cultural se vorbește despre deputații și țăranii muncitori fruntași în întrecerea patriotică. O altă metodă care s-a dovedit bună este popularizarea prin gazetele de perete. In afară de articolele scrise la gazetele de perete, comitetul executiv se îngrijește de confecționarea unui panou cu fotografiile fruntașilor.

Experiența de pînă acum ne-a arătat că întrecerea patriotică rămîne fără rezultate dacă nu pornește de jos și mai ales dacă nu e urmărită și susținută. Din acest punct de vedere comitetul nostru executiv are încă lipsuri. Faptul că un număr prea mic de țărani muncitori sînt antrenați în întreceri individuale oglindește faptul că noi nu am dus suficientă muncă politică în rîndul maselor de țărani muncitori pentru a-i atrage să participe în număr cît mai mare la întrecerea patriotică.

Comitetul executiv a socotit, o perioadă de timp, că e suficient să existe întreceri între deputați și rezultatele vor fi aceleași. S-a constatat însă că numai îmbinarea acestor două forme ale întrecerii patriotice constituie un adevărat mijloc de întărire a legăturii comitetului nostru executiv cu masele la orice acțiune.

In scopul obținerii de noi succese în muncă ne propunem să dezvoltăm prin toate mijloacele întrecerea patriotică între circumscripțiile electorale și între țăranii muncitori cu gospodării agricole individuale.

Schimburi de semințe între Grădina Botanică și botaniștii din străinătate

Grădina Botanică din Capitală face schimb de semințe cu 160 de grădini din lume. Anul acesta s-au trimis 5704 pungi de semințe la 152 grădini botanice din lume, primindu-se în schimb 8509 pungi cu semințe de diferite specii de plante de la 156 grădini botanice din țară și străinătate. Ea întreține o permanentă corespondență cu oamenii de știință de pretutindeni. De un prețios ajutor s-a bucurat colectivul de la Grădina Botanică din partea profesorului Baranov, directorul Institutului botanic al Academiei de Științe din Leningrad, care ne-a vizitat țara în toamna anului trecut. Cercetătorii științifici ai Grădinei Botanice întrețin legături cu profesorul iugoslav I. Vouk din Zagreb, unul din cel mai mari specialiști din Europa, cu R. Hatta, șeful grădinii botanice din Kyoto (Japonia) și cu botaniștii Radovan Hedrich din Praga, Kai Larsen din Copenhaga, Askell Löve de la Universitatea Manitoba din Winnipeg (Canada) și mulți alții. (Agerpres)

Concurs regional de radiotelegrafie

Pentru ridicarea măiestriei tehnice și stimularea radiotelegrafiștilor în obținerea de performanțe cît mai ridicate, Comitetul orășenesc București al A.V.S.A.P. organizează un concurs pentru recepție și transmitere, la care pot lua parte radiotelegrafiști amatori și profesioniști din Capitală și din regiunea București.

Concursul va începe în ziua de 10 august 1955, la ora 17, în sala Școlii de Aviație-Turn Parașutiști din Parcul 23 August.

Concurenții vor da probe de recepție cu mîna și la mașina de scris, precum și probe de transmitere.

Inscrierile se primesc pînă în ziua concursului. Informații suplimentare se pot primi la Comitetul orășenesc București al A.V.S.A.P., str. Popov nr. 52.

Pe urmele materialelor publicate

PENTRU O HIRTIE DE BUNA CALITATE

Calitatea hîrtiei are o importanță deosebită în buna reușită a tipăriturilor. Mai multe articole publicate în ziarul nostru arătau că hîrtia furnizată de unele fabrici este necorespunzătoare, fiind de culori diferite, prezentînd diferențe de grosime, etc.

Ministerul Industriei Lemnului, Hîrtiei și Celulozei a trimis redacției o scrisoare de răspuns, prin care ne-a informat că au fost analizate cauzele care au dus la o producție de hîrtie de calitate inferioară și că s-au organizat schimburi de experiență între tehnicienii fabricilor de hîrtie și cei ai întreprinderilor poligrafice.

Intrucît slaba calitate a hîrtiei s-a datorat în bună măsură și conducerilor unor întreprinderi, ministerul a făcut în cursul lunii iulie o serie de schimbări în personalul de conducere la fabricile „Steaua Roșie" din Bacău, „Comuna din Paris" din Tg. Neamț, „Bernat Andrei" din Prundul Bîrgăului, „Reconstrucția" din Piatra Neamț și „Moldul" din comuna Vama.

De viitor va fi îndreptată toată atenția spre îmbunătățirea continuă a calității hîrtiei

SPRIJIN PREȚIOS IN ACȚIUNEA DE INFRUMUSEȚARE A ORAȘELOR

Sub acest titlu a apărut în ziarul nostru un articol care se ocupa de importanța organizării comitetului de stradă. Totodată era criticat sfatul popular al orașului Arad, care neglijase această formă a stringerii legăturilor cu cetățenii.

In urma apariției acestui articol — ne scrie sfatul popular al regiunii Arad — comitetul executiv al orașului a îmbunătățit legăturile sale cu comisiile permanente, cu comisiile de femei, ceea ce i-a permis organizarea unui mare număr de comitete de stradă.

In același timp, s-a întocmit un plan de înfrumusețare a orașului.

La Călimănești

...Dimineață cu cer senin și aer proaspăt. De pe întinsul pădurilor de fag și brad, pe care parcă se reazimă bolta azurie a cerului, se desfac perdele zdrențuite de ceață. Soarele a apărut sus, după un colț de pădure, învăluind stațiunea într-o privire caldă. Delileul ce se profilează la miază noapte pe culmile încîntătoare ale Coziei, începe să se contureze. De-a lungul șoselei, vilele strălucesc ca un șirag de perle înșirate pe un fir uriaș. Minunata priveliște a văii Oltului încîntă privirile și stîrnește admirație.

Pe străzi și în parcul stațiunii Călimănești-Căciulata a început animația. Cei care își urmează cura de ape minerale au pornit în grupuri spre izvoare. Amatorii de sport se îndreaptă spre parc. La club, în jurul meselor de șah apar primii jucători. Un tînar cu ochii albaștri și fața smeadă, miner de la Petrila, urmărește cu atenție mișcările partenerului său, un petrolist voinic și cu mustață neagră ca pana corbului. O singură figură bine mutată și soarta partidei poate fi decisă.

La biblioteca s-au strîns mulți oaspeți. Ene Maria, muncitoare la o fabrică de tricotaj din București, a venit să împrumute romanul „Tînăra Gardă". Petre Ghinea strungar din Timișoara, dorește să citească volumul al doilea din „Un om între oameni". Primul volum l-a citit tot aici și i-a plăcut mult.

Pe scena teatrului de vară din parcul Ostrov, o echipă de dansuri face repetiție pentru programul artistic pe care îl va da în curînd. Pe malul Oltului, în strandul special amenajat, se află puzderie de oameni. Pretutindeni e veselie, cîntec și voie bună.

Pe o bancă, sub un tei uriaș, în fața vilei nr. 2, cîțiva muncitori au ieșit la soare și acum își deapănă unul altuia amintirile. Cel mai în vîrstă, este muncitorul fruntaș Ion Dan de la fabrica de tractoare „Ernst Thälmann" din Orașul Stalin.

— Echipa mea, povestește el cu un zîmbet de mulțumire, a muncit cu multă însuflețire, ajungînd să dea și cîte 28 de norme zilnic. Planul cincinal l-am îndeplinit cu 9 luni înainte de termen. Aci am venit să-mi refac forțele, iar atunci cînd m-oi întoarce la locul de muncă îmi voi îndeplini într-o măsură și mai mare angajamentul luat.

— Despre ce fel de angajament e vorba? îl întrebă un tînar slăbuț.

Angajamentul nostru de cinste. Angajamentul de a da patriei 500 de tractoare peste plan.

Au trecut de-acum multe veri de cînd locul celor veniți aici să huzurească, să-și mai omoare plictiseala, a fost luat de oameni vrednici, de constructorii vieții noi, cum sînt minerul Alexandru Ciucodi sau ceferistul Gh. Savu din Pitești.

Astăzi toată bogăția acestei stațiuni de izvoare minerale, de apă atît de necesară sănătății, sînt puse la dispoziția miilor de oameni ai muncii care vin în fiecare an aici.

Plini de forță și încredere se întorc toți aceia care au venit aici fie ca să-și petreacă un concediu cît mai plăcut, fie ca să urmeze o cură cu ape minerale sau de băi împotriva reumatismului.

...Amurgul a trecut de mult peste munții Coziei. Una cîte una stelele au început să apară. In parcul Ostrov răsună glasuri vesele și muzică de dans. Licurici cu miile, zburdă în noaptea senină. Oamenii muncii din stațiunea Călimănești-Căciulata vor petrece încă o seară plăcută.

HORAȚIU MAHU
corespondent voluntar

In „orașul în care nu se întîmpla nimic"

FĂLTICENI. Marele scriitor Mihail Sadoveanu a scris pe vremuri un roman intitulat: „Orașul în care nu se întîmpla nimic". Este vorba de Fălticeni, oraș în care autorul a urmat gimnaziul și unde a făcut primii pași în literatură.

Fălticenii, orașul unde altădată nu se întîmpla nimic, este astăzi în plină dezvoltare industrială. Combinatul forestier „A 5-a aniversare a R.P.R.", lucrează cu 95 la sută mijloace mecanizate. Pe lîngă producția de bază: cherestea rășinoasă, se confecționează și cherestea de calitate superioară pentru claviatură. Producția globală în trimestrul I a fost de 107 la sută, iar în primul trimestru prețul de cost a fost redus cu 11,85 la sută față de cel planificat.

In ultimii ani s-a mai construit în orașul Fălticeni o topitorie de cinepă, o fabrică de marmeladă în care se prelucrează bogata producție de fructe din localitate și împrejurimi. Intreprinderea de industrie locală „C. Burcă" are 11 mori, trei prese de ulei, o secție de fabricat săpun, una de mezeluri, două hale de prelucrare a lemnului.

In orașul Fălticeni, unde altădată nu se întîmpla nimic, se construiește una din cele mai mari filaturi de cînepă din țară, care va fi înzestrată cu utilajul cel mai modern. Munca pe șantier se desfășoară cu mijloace mecanizate: benzi transportoare, mortare mecanice, macarale turn. Sistemul de instalație pentru aer condiționat, luminozitatea fluorescentă vor permite ca munca să se desfășoare în condiții civilizate.

In orașul în care nu se întîmpla nimic, astăzi se construiesc case de locuit și instituții social-culturale pentru muncitori. In cadrul filaturii se construiesc o creșă, un cămin de zi, vestiare pentru haine de protecție, camere de igienă pentru femei, dușuri, dispensar. In ultima vreme la Combinatul forestier s-au construit 12 apartamente cu 2 camere, baie, antret, cămară. Sînt în construcție 10 locuințe individuale cu împrumuturi acordate muncitorilor de către stat și 10 locuințe cu fondurile întreprinderii.

Pe strada Buciumeni, într-o poziție pitorească, peste drum de șirand, se va construi în anii următori un cartier muncitoresc.

Orașul Fălticeni se va îmbogăți cu o rețea nouă de apă potabilă care face parte din planul Filaturii, iar puterea electrică se va mări.

(Agerpres)

Participarea țării noastre la concursul internațional al modei de la Berlin

Anul acesta, pentru prima oară, țara noastră va participa alături de U.R.S.S., R. Cehoslovacă, R. D. Germană, R. P. Polonă, R. P. Bulgaria, R. P. Ungară și R. P. Albania la tradiționalul concurs internațional al modei care va avea loc la Berlin între 20 și 28 august.

Industria noastră textilă va prezenta la concursul internațional al modei de la Berlin 58 modele de confecții și tricotaje pentru bărbați, femei și copii. Printre modelele de confecții și tricotaje prezentate sînt rochii de dimineață și pentru după amiază din țesături de bumbac, lînă, mătase și jerseu, rochii festive și de seară din mătase naturală, costume sport, îmbrăcăminte pentru lucru, pulovere, completuri, precum și diferite modele pentru copii. Fiecare model prezentat la concursul de la Berlin este însoțit de documentație tehnică.

Înainte de a fi trimise, modelele de confecții și tricotaje au fost prezentate sîmbătă seara, la centrul de proiectare a îmbrăcămintei în fața unui consiliu de specialitate.

Totodată, a fost prezentat și un prim număr de modele de confecții și tricotaje care vor fi expuse la Festivalul Modei, care va avea loc la Leipzig între 4 și 8 septembrie 1955. (Agerpres)

Pentru îmbogățirea sortimentului de proiecte tip de locuințe

Direcția generală a proiectării clădirilor de locuit din Comitetul de stat pentru arhitectură și construcții, urmărind îmbogățirea sortimentului de proiecte tip existent, prin adăugarea unor soluții noi, instituie un concurs public între arhitecți din R.P.R. pentru „Proiecte tip de locuințe în blocuri, parter și 3 etaje".

Se prevăd 2 serii de secțiuni tip A și B, distincte din punct de vedere al sistemului constructiv.

Condițiile generale ale concursului, ca și documentația necesară concurenților, se pot consulta și obține de la Direcția generală a proiectării clădirilor de locuit din Comitetul de stat pentru arhitectură și construcții, București str. Doamnei nr. 22 (sau b-dul 1848 nr. 10), în fiecare zi de lucru între orele 12-15 (telefon: 3.26.85 sau 6.22.60, interior 65).

Proiectele se vor depune în ziua de 15 octombrie a.c. între orele 17-19 la secretariatul Uniunii Arhitecților, București, str. Episcopiei nr. 9.

Premiile și mențiunile acordate vor fi, pentru fiecare serie A+B, în parte:

Premiul I lei 10.000, premiul II lei 7.500, 5 mențiuni a lei 3.000.

Au dreptul să participe la acest concurs toți arhitecții din Republica Populară Română, cu excepția membrilor juriului.

Reamenajarea unor săli de teatru

Teatrele din țară se pregătesc din vreme pentru noua stagiune.

Localurile unor teatre s-au transformat în lunile de vară în șantiere. In Capitală, la Teatrul Național „I. L. Caragiale" sala Comedia, Teatrul Muncitoresc C.F.R., Studioul actorului de film „C. Nottara", Teatrul Evreiesc de Stat și Teatrul de Estradă, sala Savoi, se desfășoară o muncă susținută în vederea amenajărilor și modificărilor fie la scenă și sală, fie la instalațiile electrice și la aparatura de sonorizare.

In același ritm se lucrează și pe șantierele teatrelor din provincie. La Teatrul Național din Iași se repară fațada, acoperișul și instalațiile de calorifer. La Teatrul Maghiar de Stat din Sf. Gheorghe, la teatrele de stat din Timișoara, Turda, Constanța, Bîrlad și la Teatrul Evreiesc de Stat din Iași se execută amenajări ale sălilor și anexelor, precum și modificări ale scenei și instalațiilor electrice și sanitare. Teatrele de stat din Sibiu și Arad vor primi spectatorii în săli înfrumusețate și înzestrate cu fotolii noi. Teatrul Național din Craiova, Teatrul de Stat „Valea Jiului" de la Petroșani și Teatrul de Stat din Ploești fac ultimele amenajări în localurile destinate teatrelor de păpuși din aceste localități. Teatrul de Stat din Pitești și-a propus ca în viitoarea stagiune să-și primească spectatorii în noua clădire care este în curs de construcție. (Agerpres)

50 de ani de la apariția unei opere geniale

Acum 50 de ani, ziarul bolșevic „Proletarii" anunța apariția uneia dintre genialele opere ale lui V. I. Lenin: „Două tactici ale social democrației în revoluția democratică". Apărută în zilele furtunoase ale primei revoluții ruse, opera răspundea unor cerințe imediate ale luptei practice și ideologice a avangardei revoluției ruse. Ea înarma partidul cu o linie tactică clară, zdrobea pozițiile oportunismului menșevic, îmbogățea marxismul cu elementele fundamentale ale teoriei posibilității revoluției proletare la început într-o singură țară capitalistă luată aparte. Opera lui Lenin era închinată astfel fundamentării bazelor tactice ale partidului comunist, pregătirii politice a partidului pentru victoria revoluției proletare în urma transformării revoluției burghezo-democratice în revoluție socialistă.

Prin puterea generalizatoare a ideilor sale opera depășea însemnătatea momentului, deschidea noi orizonturi partidului, luptei maselor populare pentru cauza socialismului.

★

Atunci cînd proletariatul rus chema la luptă împotriva autocrației poporul rus și popoarele încătușate în lanțurile politicii de vrajbă și asuprire națională a moșierimii și burgheziei, istoria înscrisese deja în paginile sale revoluții burghezo-democratice de însemnătate internațională. In Anglia și în Franța avuseseră loc revoluții care au adus puterea politică în mîinile burgheziei. Revoluțiile din 1848 dăduseră puternice lovituri sistemului feudal și din alte țări europene. Comuna din Paris marcase prima încercare proletară de a dobori puterea burgheziei. In opere nemuritoare ca: „Luptele de clasă în Franța", „Optsprezece Brumar al lui Ludovic Bonaparte", „Războiul civil din Franța" și în alte lucrări, Marx a analizat aceste momente ale istoriei și a tras concluzii de semnificație internațională pentru mișcarea muncitorească. Revoluția rusă din 1905 urma să se desfășoare însă în condiții radical deosebite de revoluțiile burghezo-democratice anterioare. Era prima revoluție care-și propunea să lichideze bazele economice și politice ale feudalismului în condițiile cînd economia mondială trecuse deja pragul imperialismului, cînd burghezia devenise de mult o clasă contrarevoluționară. Conștientă de forța mereu crescîndă a proletariatului plămădit în procesul de dezvoltare a capitalismului, burghezia căuta aliați împotriva groparului său. Confirmînd legea după care clasele condamnate de istorie caută sprijin în rămășițele economice și politice ale unei orînduiri aparținînd trecutului, burghezia își căuta aliat în rămășițele feudale. In locul luptei împotriva feudalismului, burghezia își înscrisese pe steag sprijinirea și menținerea resturilor vechii orînduiri. Dialectica istoriei a impus burgheziei să renunțe la pozițiile ei antifeudale din perioada sa de ascensiune și să-și aleagă drept aliat vechiul său dușman.

Marele merit al operei lui V. I. Lenin constă tocmai în faptul că a arătat această situație istorică nouă. Pe baza analizei noilor raporturi de clasă și a condițiilor economice și politice care permiteau înscrierea revoluției proletare pe ordinea de zi a istoriei, Lenin a stabilit, **ca principală teză tactică a revoluției burghezo-democratice — hegemonia proletariatului.** In această operă Lenin a dezvoltat tezele sale despre necesitatea istorică a alianței proletariatului cu țărănimea, demonstrînd că aceasta este o condiție indispensabilă a rolului de hegemon al proletariatului și o chestiune hotărîtoare a victoriei revoluției burghezo-democratice și a transformării ei în revoluție socialistă. Lenin a supus unei critici zdrobitoare poziția menșevică în problema forțelor motrice ale revoluției, tactica menșevică, bazată pe analogii istorice abstracte, nedialectice, și demonstrează pătrunzător că **numai proletariatul** — cea mai înaintată și mai revoluționară clasă este interesată în victoria revoluției burghezo-democratice, în desăvîrșirea ei, că „...**într-un anumit sens** revoluția burgheză este **mai avantajoasă** pentru proletariat decît pentru burghezie".

In noile condiții istorice orice mișcare revoluționară devenea contrară intereselor burgheziei. Experiența istoriei arătase că masele odată ridicate la luptă nu se opresc la limitele intereselor burgheziei, ci continuă lupta pentru înfăptuirea năzuințelor lor firești. Pentru proletariat revoluția burghezo-democratică înseamnă o instructivă școală a revoluției, un pas necesar spre victoria țelului final.

In opoziție cu menșevicii care considerau că și această revoluție burghezo-democratică este menită să dea puterea nemijlocit în mîinile burgheziei, Lenin a demonstrat că victoria hotărîtoare asupra feudalismului și a reprezentanților ei o poate asigura doar dictatura revoluționar-democratică a muncitorilor și țăranilor, deoarece, în condițiile imperialismului, proletariatul este singura clasă care luptă consecvent pentru democrație. Lozinca dictaturii revoluționar-democratice a muncitorilor și țăranilor este o altă teză esențială a operei leniniste „Două tactici ale social-democrației în revoluția democratică". La rîndul ei, această lozincă prezenta și ea ideea alianței ca o condiție hotărîtoare a victoriei, sublinia capacitatea țărănimii de a deveni dintr-o rezervă a burgheziei o rezervă a proletariatului, de a-și valorifica rezervele sale revoluționare sub hegemonia proletariatului.

Considerînd revoluția burghezo-democratică nu ca un scop în sine, ci ca o treaptă necesară spre revoluția socialistă în acele țări unde mai persistă rămășițe feudale, dezvoltînd indicațiile marxiste despre revoluția neîntreruptă, V. I. Lenin a arătat clar și pătrunzător că — datorită alianței ce se făurește în focul revoluției burghezo-democratice — între revoluția burghezo-democratică ce se desfășoară sub conducerea proletariatului și revoluția socialistă nu există un „zid chinezesc", ci o legătură inseparabilă.

Ideile privitoare la transformarea revoluției burghezo-democratice în revoluție socialistă sînt un corolar al operei lui Lenin, deoarece ele cuprind tezele fundamentale ale noii teorii a revoluției proletare.

Lenin considera de asemenea că în acel moment insurecția armată era principalul mijloc pentru doborîrea țarismului și pentru instaurarea puterii muncitorilor și țăranilor victorioși în revoluție.

Genialitatea ideilor leniniste și-a găsit o confirmare practică imediată. Desfășurarea revoluției din 1905—1907 a demonstrat poziția contrarevoluționară a celei mai însemnate părți a burgheziei, faptul că proletariatul este, în noile condiții istorice, chemat să stea în fruntea revoluției burghezo-democratice. Desfășurarea evenimentelor a demonstrat de asemenea posibilitatea închegării alianței dintre clasa muncitoare și țărănime. După 12 ani de la revoluție Lenin aprecia: „Specificul revoluției ruse constă tocmai în faptul că, prin conținutul ei social, ea a fost o revoluție **burghezo-democratică**, dar prin mijloacele de luptă — o revoluție **proletară** ...nu numai în sensul că proletariatul a fost forța conducătoare, avangarda mișcării, ci și în sensul că mijlocul specific proletar de luptă, și anume greva, a constituit principalul mijloc de punere în mișcare a maselor și fenomenul cel mai caracteristic al intensificării prin desfășurarea în valuri a evenimentelor hotărîtoare". Aprecierile leniniste și-au găsit o confirmare strălucită apoi în cea de a doua revoluție burghezo-democratică din Rusia, cînd hegemonia proletariatului, alianța cu țărănimea, izolarea burgheziei, au creat posibilitatea victoriei revoluției burghezo-democratice și apoi a marelui Octombrie.

★

Principiile tactice leniniste n-au călăuzit numai pașii revoluției ruse în diferitele ei etape. Ele au luminat și luminează calea tuturor popoarelor care în drumul lor spre victoria revoluției proletare au de parcurs etapa revoluției burghezo-democratice și a transformării ei în revoluție socialistă. Valabilitatea lor internațională s-a reliefat deosebit de puternic în perioada de după cel de al doilea război mondial, cînd mare parte a țărilor care s-au rupt din lanțurile imperialismului, în prima etapă a revoluției democrat-populare, au trebuit să înfăptuiască o serie de transformări cu caracter burghezo-democratic. Printre aceste țări se numără și patria noastră.

Potrivit profundei analize a situației economice și politice făcută încă de al V-lea Congres al P.C.R. — situație valabilă în liniile sale esențiale și în anul 1944 — în fața partidului clasei muncitoare, a întregului popor muncitor, se punea sarcina **desăvîrșirii revoluției burghezo-democratice și a transformării ei în revoluție socialistă.** Congresul al V-lea al P.C.R. stabilise în mod just necesitatea asigurării hegemoniei proletariatului; necesitatea ca proletariatul să se sprijine la țară pe elementele proletare și semiproletare, să ducă după sine ca aliat păturile sărace și principalele pături mijlocașe ale țărănimii, să izoleze burghezia sătească — în scopul asigurării conducerii de către proletariat a principalelor mase ale țărănimii. Această formulare a sferei aliaților proletariatului din țara noastră, în perioada luptei pentru desăvîrșirea revoluției burghezo-democratice este o aplicare creatoare a învățăturii lui Lenin din „Două tactici ale social-democrației în revoluția democratică" la condițiile istorice din țara noastră. Congresul al V-lea a ținut seama de deosebirile economice existente între Rusia anului 1905 și Romînia anului 1932. In această perioadă în Romînia, în nenumărate sate chiaburimea era „stăpînul" — deci dobîndise ceea ce ar fi urmărit prin participarea la revoluția burghezo-democratică, iar în acele sate unde predomina proprietatea moșierească, strînsa alianță dintre moșieri și chiaburi nu putea fi tăgăduită de nimeni. Firele monstruoasei coaliții erau deosebit de puternice la sate.

Sarcinile trasate de cel de al V-lea Congres al P.C.R. s-au înfăptuit în condiții istorice noi. Eliberarea patriei noastre de către armata sovietică a creat condiții deosebit de prielnice pentru înfăptuirea sarcinilor strategice stabilite de al V-lea Congres al P.C.R. Datorită fascizării țării, datorită mașinațiunilor unor cercuri imperialiste străine interesate în împiedicarea desfășurării transformărilor democratice în Romînia și în celelalte țări eliberate, — elemente neprevăzute de Congres — lupta pentru desăvîrșirea revoluției burghezo-democratice a îmbrăcat nu numai un caracter antifeudal ci și un caracter antifascist și antiimperialist. Ascuțișul antiimperialist al revoluției era îndreptat împotriva încercărilor din afară de a împiedica transformările democratice cerute de legile obiective ale dezvoltării și a acelei părți a burgheziei care era părtașă activă a acestor planuri.

Înfăptuirile reformei agrare pe cale revoluționară și instaurarea guvernului de la 6 Martie 1945 (prima rezolvînd principala problemă economică a revoluției, iar cea de a doua problema puterii) marchează momentele esențiale ale luptei pentru desăvîrșirea revoluției burghezo-democratice.

Sub conducerea proletariatului, a partidului său, țărănimea muncitoare și-a realizat visul de veacuri — a smuls pămînturile din mîinile moșierilor. In focul luptei pentru înfăptuirea reformei agrare s-a făurit alianța dintre clasa muncitoare și țărănimea muncitoare, iar proletariatul a cîștigat bătălia pentru aliați. Clasa muncitoare a ajutat țărănimea muncitoare să dejoace urzelile profitoare ale chiaburilor, care urmăreau realizarea reformei în folosul lor. Reforma agrară a fost înfăptuită de țărănimea muncitoare condusă de proletariat, de comuniști, în luptă împotriva moșierimii, a reprezentanților marii burghezii care apărau „sfînta proprietate particulară" și a chiaburilor, care se ridicau împotriva reformei datorită faptului că reforma agrară nu ducea la ghiftuirea lor. Această situație de fapt, alături de raporturile de clasă existente la țară, vine să confirme justețea prevederilor Congresului al V-lea, să combată afirmațiile după care în noile condiții istorice și chiaburimea ar fi fost atrasă „în mod tacit" la înfăptuirea revoluției burghezo-democratice.

Alianța dintre clasa muncitoare și țărănimea muncitoare, sub conducerea clasei muncitoare a constituit forța socială a desăvîrșirii revoluției burghezo-democratice și a transformării ei în revoluție socialistă. Expresia puterii de stat a acestei alianțe de clasă victorioasă a constituit-o în acea perioadă guvernul instaurat la 6 Martie 1945. El și-a îndeplinit cu succes sarcina de a apăra cuceririle revoluționare de pînă atunci, de a crea condiții care să ușureze lupta maselor populare conduse de partidul clasei muncitoare pentru transformarea revoluției burghezo-democratice în revoluție socialistă.

Istoria țării noastre și a altor țări democrat-populare vine să ilustreze mai viu ca oricînd învățătura lui Lenin despre împletirea organică a luptei pentru victoria revoluției burghezo-democratice cu cea a transformării ei în revoluție socialistă. In Rusia, datorită situației istorice cunoscute, dictatura revoluționar-democratică a muncitorilor și țăranilor n-a fost instaurată ca singură putere în stat. In îndeplinirea acestor sarcini Sovietele aveau de înfruntat, în perioada respectivă, rezistența guvernului provizoriu. Este cunoscut că datorită acțiunilor contrarevoluționare ale acestui guvern, dualitatea puterii a luat sfîrșit și odată cu ea așa numita perioadă a dezvoltării pașnice a revoluției. La ordinea zilei s-a pus din nou insurecția armată. In revoluția rusă s-au marcat astfel etape bine definite de momente cruciale dar organic legate între ele. Puterea de stat revoluționară instaurată la 6 Martie 1945, care marchează începutul regimului democrat-popular în Romînia, fiind singura putere în stat, a putut trece curînd la măsuri care să depășească cadrul clasic al sarcinilor revoluției burghezo-democratice, la măsuri cu un conținut socialist ca etatizarea Băncii Naționale a Romîniei, reforma monetară din vara anului 1947 și altele, în scopul de a lovi în puterea economică a burgheziei, de a slăbi pozițiile ei, de a crea condițiile necesare preluării întregii puteri de către clasa muncitoare. Măsurile luate pentru a turna un conținut nou în forma veche a aparatului de stat făceau parte și ele din acest plan de ansamblu. Tocmai de aceea greșesc aceia care încearcă să marcheze cu ziua, ora și minutul etapele revoluției noastre, care se împletesc organic confirmînd justețea învățăturii lui Lenin din „Două tactici ale social-democrației în revoluția democratică" și din „Tezele din Aprilie" despre faptul că între revoluția burghezo-democratică și revoluția socialistă nu există un „zid chinezesc" ci o legătură indisolubilă. Cucerirea întregii puteri politice de către clasa muncitoare care este aliată cu țărănimea muncitoare, spre sfîrșitul anului 1947, este rezultatul firesc al cuceririlor dobîndite de la 6 Martie 1945, al rezolvării sarcinilor fundamentale a luptei pentru desăvîrșirea revoluției burghezo-democratice — desființarea proprietății moșierești asupra pămîntului, împroprietărirea țăranilor, făurirea alianței dintre clasa muncitoare și țărănimea muncitoare, instaurarea unui guvern — expresie a dictaturii revoluționar-democratice a muncitorilor și țăranilor, a rolului de hegemon al proletariatului.

Bazele tactice (politice) fundamentate de Lenin în opera sa „Două tactici ale social-democrației în revoluția democratică" au intrat în arsenalul cincizeci de ani în tezaurul ideologic al proletariatului mondial. Ele ajută partidele comuniste și muncitorești de pretutindeni să îndeplinească cerințele istoriei, să ducă la victorie cauza celor mulți.

AL. POPESCU

Funeraliile mitropolitului Nicolae Bălan al Ardealului

Marţi au avut loc la Sibiu funeraliile mitropolitului Nicolae Bălan al Ardealului.

Corpul neînsufleţit al înaltului ierarh se află depus la catedrală. În zilele de duminică şi luni numeroşi slujitori ai cultelor, credincioşi din oraşul Sibiu şi delegaţii ale credincioşilor din eparhiile arhiepiscopiei au venit să-i aducă un ultim omagiu.

Slujba înmormîntării, care a avut loc marţi dimineaţa la catedrală, a fost oficiată de Justinian, patriarhul Bisericii Ortodoxe Romîne; mitropoliţii: Vasile al Banatului şi Firmilian al Olteniei; episcopii: Iosif al Rîmnicului, Nicolae al Clujului, Valerian al Oradiei, Teofil al Rîmnicului şi Huşului, Antim al Buzăului; episcopul Teodor al Sibiului, episcopii Veniamin şi Policarp din Alba Iulia, precum şi de un sobor de protopopi, preoţi şi diaconi.

La ceremonia funerară au asistat: dr. Petru Groza, preşedintele Prezidiului Marii Adunări Naţionale, acad. P. Constantinescu-Iaşi, ministrul Cultelor, Constantin Nicolaiasa, preşedintele Comitetului executiv al sfatului popular oraşenesc Sibiu, membri ai Sinodului Bisericii Ortodoxe Romîne, conducători şi reprezentanţi ai cultelor religioase, preoţi, corpul profesoral şi studenţii Institutului teologic Sibiu, numeroşi credincioşi.

După oficierea slujbei religioase a luat cuvîntul Justinian, patriarhul Bisericii Ortodoxe Romîne, care a înfăţişat multilaterala activitate a mitropolitului Nicolae Bălan, ca slujitor al Bisericii, profesor, om de cultură şi contribuţia sa din ultimii ani la lupta pentru pace.

Au vorbit apoi arhiereul Teodor Scorobeţ, preotul stavrofor Traian Băläşescu, vicarul arhiepiscopiei Sibiu, preotul Sofron Vlad, rectorul Institutului teologic Sibiu.

Cortegiul funerar format în faţa catedralei a parcurs apoi străzile oraşului Sibiu.

Ceremonia înhumării a avut loc marţi după amiază la mînăstirea Brîncoveanu din comuna Sîmbăta de Jos.

După oficierea unei slujbe religioase au luat cuvîntul episcopul Nicolae Colan al Clujului, şi ieromonahul Nicolae Mladin.

Sicriul cu corpul neînsufleţit al mitropolitului Bălan a fost depus apoi într-o criptă din mînăstirea Brîncoveanu.

(Agerpres).

Vizitele oaspeţilor sirieni

Continuîndu-şi vizitele pe care le întreprind în ţara noastră, deputaţii sirieni Haled Bagdaş şi Farzat Mamliuk au vizitat marţi dimineaţă Centrul de producţie cinematografică de la Buftea. Deputaţii sirieni au fost însoţiţi de Ion Pas, prim locţiitor al ministrului Culturii, deputat în Marea Adunare Naţională.

La sosirea pe şantierul unde se ridică cel mai mare centru cinematografic romînesc, oaspeţii au fost întîmpinaţi de Marin Stanciu, director general adjunct în Ministerul Culturii, Ştefan Ioan, director general adjunct al Centrului de producţie cinematografică Buftea, de tehnicieni cinematografici.

Oaspeţii sirieni au vizitat primele platouri cinematografice intrate în funcţiune, cabinele artiştilor, laboratorul de grime şi culori, atelierul de construcţii de decor.

Deputaţii sirieni au discutat îndeaproape cu tehnicienii cinematografici, cerîndu-le amănunte în legătură cu tehnica filmării, cu condiţiile şi perspectivele de dezvoltare ale cinematografiei romîneşti.

La plecare, oaspeţii au mulţumit călduros pentru primirea făcută.

În cursul după amiezii deputaţii sirieni Haled Bagdaş şi Farzat Mamliuk au asistat la Teatrul C.C.S. la un spectacol prezentat de echipa de dansuri şi orchestra de muzică populară a Ansamblului artistic al Sfatului Popular al Capitalei.

Oaspeţii au fost însoţiţi de Ion Pas, prim locţiitor al ministrului Culturii şi Stela Moghioroş, director general adjunct al Agenţiei Romîne de Presă „Agerpres".

Mişcările repezi şi sigure ale dansatorilor, bogăţia şi varietatea de culori a costumelor naţionale romîneşti au fost mult apreciate de oaspeţii sirieni. De un mare succes s-au bucurat cîntecele populare romîneşti interpretate de orchestra care a avut ca solist la nai pe Fănică Luca, artist emerit al R.P.R.

Cei doi deputaţi sirieni s-au întreţinut cu artiştii felicitîndu-i pentru măiestria lor.

Tot în cursul după amiezii cei doi deputaţi sirieni au vizitat clădirea Teatrului de Operă şi Balet al R.P.R.

Seara, conducerea Marii Adunări Naţionale a R.P.R. a oferit în cinstea oaspeţilor un dineu în grădina Athenée Palace.

Au luat parte A. Bunaciu, secretarul Prezidiului Marii Adunări Naţionale, Ţiţă Florea, vicepreşedinte al Marii Adunări Naţionale, Ion Dumitru, ministrul Industriei Petrolului, Ion Pas, prim locţiitor al ministrului Culturii, Gr. Preoteasa, prim locţiitor al ministrului Afacerilor Externe, Ana Toma, prim locţiitor al ministrului Comerţului Exterior, Gh. Savin, preşedintele Camerei de Comerţ a R.P.R., acad. I. Gh. Maurer, membru în Prezidiul Academiei R.P.R., acad. V. Malinschi, secretar prim adjunct al Academiei R.P.R., deputaţi în Marea Adunare Naţională.

Dineul s-a desfăşurat într-o atmosferă prietenească.

(Agerpres)

Conferinţă de presă cu prilejul aniversării eliberării Coreei

Ambasada Republicii Populare Democrate Coreene a organizat marţi seara în localul Asociaţiei corespondenţilor presei străine, o conferinţă de presă cu prilejul celei de a 10-a aniversări a eliberării Coreei.

Au participat numeroşi ziarişti romîni şi străini.

Conferinţa de presă a fost deschisă de E. D. Kiselev, preşedintele Asociaţiei corespondenţilor presei străine.

Li Cian, consilier al Ambasadei R.P.D. Coreene a vorbit despre realizările poporului coreean în cei 10 ani de la eliberare.

A rulat apoi filmul artistic „Cîntecul frumos" şi un film documentar.

(Agerpres)

Informaţii

În cadrul vacanţelor păcii, la invitaţia Comitetului Naţional pentru Apărarea Păcii din R.P.R., luni au sosit în Capitală Alvaro Lopez şi soţia sa, Franca Lopez, activişti ai Consiliului Mondial al Păcii care-şi vor petrece concediul de odihnă în ţara noastră.

Luni a sosit în Capitală cineastul Nuyudu Jagarao, proprietarul unei case de filme din India care întreprinde o călătorie de studiu în ţările de democraţie populară.

(Agerpres)

„LOTO-CENTRAL"

Comisia centrală de validare a stabilit pentru tragerea „Loto-Central" din 5 august a.c. următoarele premii:

La categoria I, 11 premii a 12.714 lei fiecare, plus 18 premii sfert; la categoria II 25 premii a 5.474 lei fiecare, plus 44 premii sfert; la categoria III 48 premii a 2.690 lei fiecare, plus 101 premii sfert; la categoria IV 90 premii a 1.582 lei fiecare, plus 138 premii sfert; la categoria V 110 premii a 1.220 lei fiecare, plus 206 premii sfert; la categoria VI 181 premii a 798 lei fiecare plus 263 premii sfert; la categoria VII 376 premii a 382 lei fiecare, plus 558 premii sfert.

La premiul I special A: 3 premii sfert a 12.773 lei fiecare; la premiul special B: 3 premii a 31.124 lei fiecare, plus 2 premii sfert; la premiul special C: 2 premii sfert a 12.773 lei fiecare.

Se reportează pentru tragerea din 12 august a.c. 12.135 lei la premiul special A. Idem la premiul special C lei 24.269.

Tragerea viitoare are loc vineri 12 august a.c. orele 19, în oraşul Cluj.

Succese ale literaturii, artei şi sportului din ţara noastră la Festival

Străbătînd sute şi mii de kilometri, o veste s-a răspîndit în lumea întreagă, ducînd departe faima artei şi literaturii noii Romînii, faima culturii noastre noi. La Varşovia, în freamătul tinereţii, în iureşul jocului şi dansului, tineretul lumii a recunoscut în literatura şi arta noastră, literatura şi arta vremilor noi, a păcii şi a prieteniei şi i-a dat cinstea cuvenită. Aşa se face că deunăzi s-a anunţat numele **Mariei Banuş**, care a primit premiul I şi Medalia de aur a Festivalului pentru poemul său „Ţie-ţi vorbesc Americă". Şi tot prin cinstirea deosebită pe care tineretul lumii o acordă adevăratei arte şi adevăraţilor artişti se explică faptul că în fruntea celor care au primit primele trei premii ale Festivalului la concursul de arte plastice se află patru artişti romîni — **Corneliu Baba, Andrei Szobotka, Teodor Harsia şi Lucian Grigorescu.** Zi de zi noi veşti despre întîmplările de la festival aduc noi bucurii poporului nostru. Şi iată, noi ştiri despre recunoaşterea artei şi literaturii noastre noi, despre marea preţuire de care ea se bucură în rîndurile tineretului lumii, umplu inima poporului nostru de mîndrie. Astfel, la Varşovia a fost publicată lista laureaţilor concursurilor de pian şi de cîntece populare din cadrul Festivalului. Printre laureaţii concursului de pian se află **Crimhilda Cristescu**, care a obţinut premiul II, **Iudith Molnar**, care a primit premiul IV şi **Gabriel Amiraş**, căruia i s-a conferit premiul V. În cadrul concursului de cîntece populare, au primit premiul II **Angela Moldovan şi Felician Fărcaşu.**

Şi sportivii romîni care ne reprezintă la cea de a II-a ediţie a Jocurilor Sportive Internaţionale prieteneşti ale tineretului, au trăit în ultimele zile clipe de mare bucurie. Ei au avut prilejul, alături de spectatorii varşovieni şi străini prezenţi în aceste zile la festival, să privească drapelul Republicii Populare Romîne înălţîndu-se pe catargul care indica locul întîi. În acordurile fanfarei care intona imnul de stat al ţării noastre au urcat pe rînd pe podiumul învingătorilor cei 8 reprezentanţi ai patriei noastre care au ieşit învingători în probele la care au participat. Tînăra noastră săritoare în înălţime, maestra sportului **Iolanda Balaş**, alergătorul nostru pe 400 m. garduri **Ilie Savel** şi înotătorul pe 200 m. fluture, **Alexandru Popescu**, au primit insigna de aur a Festivalului. La numai două zile de la acest mare eveniment, sportivii noştri au adus patriei încă cinci medalii de aur. De data aceasta învingătorii au fost reprezentanţii noştri la tenis de masă, **Angelica Rozeanu, Toma Reiter şi Matei Gantner**, care, în dorinţa lor de a reprezenta cu cinste culorile patriei noastre, au ieşit învingători în probele de simplu femei, dublu mixt, dublu femei şi dublu masculin.

O comportare foarte bună a avut-o şi echipa noastră de ciclism, compusă din **C. Dumitrescu, N. Maxim, G. Moiceanu şi L. Zanoni**, care au ocupat locul 2 din 16 echipe participante.

La schif 4 fără cîrmaci şi 2+1, canotorii romîni au ocupat locul 2 cucerind medaliile de argint ale Festivalului, iar **Maria Taitiş** a ocupat acelaşi loc la floretă.

S P O R T

Victorii ale handbaliştilor romîni la Festival

VARŞOVIA 9 (prin telefon de la trimisul special Agerpres). — În cea de a noua zi a întîlnirilor internaţionale sportive prieteneşti ale Festivalului, un mare număr de spectatori au venit la stadionul Sparta pentru a asista la întîlnirea de handbal dintre echipele feminine ale R.P.R. şi R.P. Ungare, care constituie o adevărată finală a turneului. Înaintea acestui joc, ambele formaţii erau neînvinse şi ocupau primele locuri cu cîte 4 puncte fiecare. Echipa noastră a reuşit să cîştige cu scorul de 4—1.

În urma acestei remarcabile victorii echipa R.P.R. are mari şanse să cîştige turneul feminin de handbal. În ultimul meci, ea va întîlni formaţia R. P. Polone.

Echipa masculină a R.P.R. care concurează pentru locul doi a învins echipa Danemarcei cu 20—0 (8—0).

Azi la Varşovia: semifinalele turneului de fotbal

Astăzi la Varşovia, turneul de fotbal desfăşurat în cadrul Jocurilor sportive internaţionale prieteneşti ale tineretului intră în faza finală. Cele patru echipe calificate pentru semifinale vor susţine azi partide decisive. Prin tragere la sorţi au fost fixate următoarele meciuri: **Budapesta—Cairo şi Bucureşti—Varşovia.**

Trei întîlniri internaţionale ale fotbaliştilor romîni

Trei echipe romîneşti de fotbal susţin astăzi noi întîlniri internaţionale.

Prima partidă se dispută la Plovdiv în R. P. Bulgaria, unde echipa Locomotiva Bucureşti în cadrul turneului feroviarilor se întîlneşte cu echipa locală Lokomotiv. Celelalte două jocuri se vor desfăşura în ţară, la Lupeni şi Cîmpia Turzii. În primul oraş va evolua echipa bulgară Minior din Dimitrovo în compania echipei Minerul, iar la Cîmpia Turzii sportivii din localitate vor avea ocazia să urmărească formaţia cehoslovacă Tatran, jucînd cu echipa locală Metalul.

Tînărul şahist sovietic Boris Spasski campion al lumii la juniori

BRUXELLES 9 (Agerpres). — A luat sfîrşit turneul final al celui de al treilea campionat mondial de şah pentru juniori. Pe locul întîi s-a clasat tînărul şahist sovietic Boris Spasski, student al Facultăţii de Ziaristică a Universităţii din Leningrad, care a cîştigat astfel titlul de campion al lumii la juniori. În decursul turneului final, Spasski nu a suferit nici o înfrîngere, cîştigînd 7 partide în timp ce alte două le-a remizat. El a totalizat astfel 8 puncte din 9 posibile.

În acest turneu, el a avut doi adversari foarte puternici, americanul Mednis şi spaniolul Farre. Mult timp aceştia au fost la egalitate cu el, dar pierzînd sau remizînd partide cu adversari mai slabi, ei nu au mai putut ţine pasul cu Spasski. Astfel, Mednis s-a clasat pe locul doi, cu 7 puncte, iar Farre pe locul trei cu $6^1/_2$ puncte.

Concurs internaţional de paraşutism

SOFIA 9 (Agerpres). — TASS transmite: În prima zi a concursului internaţional de paraşutism, care a început luni în localitatea Musacevo, în apropiere de Sofia, s-a disputat proba de salt individual de la 600 m. cu deschiderea automată a paraşutei. Concurenţii au efectuat cîte două sărituri din avion PO-2, rezultatul fiind stabilit în urma rezultatelor obţinute în ambele sărituri. Pe primul loc s-a clasat sportivul bulgar, G. Gilibov.

La femei, pe primul loc s-a clasat paraşutista sovietică Valentina Seliverstova.

Pe echipe, cel mai bun rezultat a fost obţinut de sportivii R. P. Bulgaria care au totalizat 426,8 puncte. Echipa Uniunii Sovietice a ocupat locul doi cu 415,5 puncte, iar pe locul trei s-a clasat echipa R. Cehoslovace cu 413,3 puncte. Locul patru a revenit paraşutiştilor din echipa R. P. Romîne cu 410,3 puncte.

Informaţii „Pronosport"

În urma omologării buletinelor depuse la concursul pronosport nr. 31, etapa din 7 august 1955, au fost stabilite următoarele premii:

Premiul I. a lei 92.706, împărţit la 4 buletine cu 12 rezultate exacte, revenind fiecărui buletin premiat cîte 23.176 lei.

Premiul II, a lei 111.247, împărţit la 51 buletine cu 11 rezultate exacte, revenind fiecărui buletin premiat cîte 2181 lei. Premiul III a lei 166.870, împărţit la 656 buletine cu 10 rezultate exacte, revenind fiecărui buletin premiat cîte 254 lei.

★ ★ ★

FABRICAT ÎN R.P.R.

NOUL TRACTOR

În faţa halei de montaj a uzinelor „Ernst Thälmann" stă un cetăţean care se vede de departe că nu-i dintr-ai uzinei. Priveşte cu curiozitate şi umblă timid printre coloşii de fier însufleţiţi. E pesemne un vizitator sau poate un delegat venit din cine ştie care colţ de ţară pentru a rezolva aici niscaiva treburi.

În faţa halei de montaj general se află un grup destul de numeros de constructori.

— Colo ce-o fi? — caută omul să se dumirească.

Îi răspunse un tractorist care se afla prin preajmă:

— Acolo-i „maternitatea" — zise el zîmbind. După ce văzu că necunoscutul îl priveşte cu oarecare uimire, completă: Da, „maternitatea". Acum se naşte un nou plod, copilul uzinei, cum îi spunem noi. Ştii, e al şaselea la număr.

În hala de montaj general se afla multă lume: cadrele din conducerea uzinei, activiştii de la comitetul de partid, constructori din toate secţiile uzinei. E un freamăt neobişnuit, într-adevăr ca înaintea unei naşteri. Numai că freamătul, emoţiile şi numărul participanţilor la această „naştere" deosebită sînt de proporţii uriaşe.

În jurul unei maşini neterminată, care reprezintă tipul noului tractor romînesc, construit după tipul sovietic M.T.Z.2, e toată forfota. Această maşină e de fapt noul născut al uzinei. Acum stau cu toţii în jurul ei pentru a-i da viaţă. Se lucrează cu înfrigurare. Specialiştii studiază cu atenţie schiţele tehnologice. Maiştrii cercetează piesele şi le potrivesc la locurile rînduite. Clipele de emoţii sînt urmate de izbucniri de entuziasm. Asta înseamnă că montajul diferitelor ansamble izbuteşte.

— Pînă diseară trebuie să-l dăm gata.

— Fireşte că trebuie, mai încape îndoială?

Şi oamenii lucrează de zor. De la sectoarele prelucrătoare sosesc mereu piese şi scule anume făurite pentru montarea noului tip de tractor. Ca orice lucru nou şi montajul noului tractor se desfăşoară nevoios. Majoritatea pieselor lucrate cu măsură corespund. Unele însă nu se potrivesc. Acestea sînt luate şi studiate pe loc. Inginerii, maiştrii, şefii de sectoare şi muncitorii fruntaşi îşi spun părerea lor, folosesc în aceste clipe întreaga experienţă pe care au acumulat-o în decursul anilor, toate cunoştinţele de care dispun, îşi concentrează gîndirea asupra planurilor şi a pieselor care nu corespund. Se iau de îndată hotărîri. Piesele care nu se potrivesc pornesc împreună cu desenele modificate la sectorul uzinaj sau la alte sectoare, unde sînt modificate conform cerinţelor.

— Minunat tractor — îşi spun părerea oamenii cercetînd cu privirea ansamblele noii maşini.

Iată, roţile din faţă şi din spate sînt reglabile. Asta înseamnă că atunci cînd tractorul este folosit la prăşit, roţile se pot potrivi după distanţa rîndurilor plantelor. De asemenea, roţile din faţă au suspensie, ceea ce asigură folosirea tractorului şi pe terenurile accidentate.

— Bun tractor, se mîndresc constructorii. El poate fi folosit la toate lucrările agricole, poate fi întrebuinţat ca rutier şi chiar la unele munci în industrie.

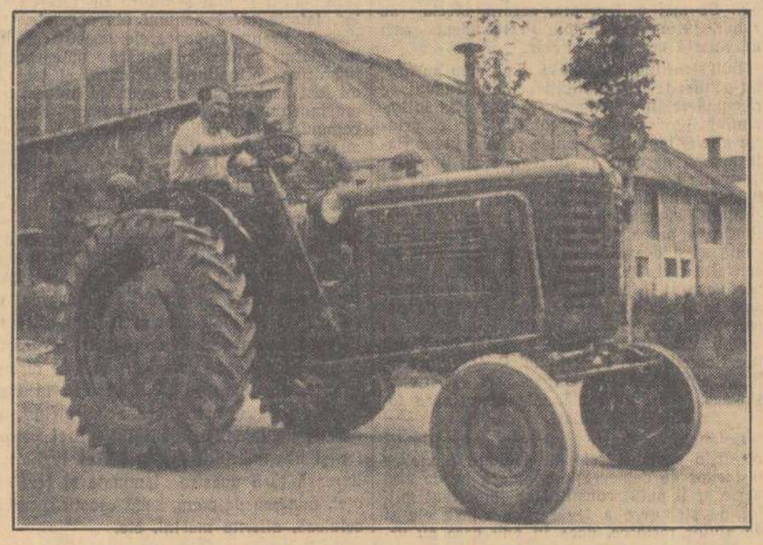

Ca să vorbim despre „părinţii" acestui copil, despre cei care au dat naştere noului tractor romînesc ne-ar trebui mult spaţiu. Este imposibil de a nu aminti măcar cîteva nume de oameni, cîteva fapte care s-au născut odată cu fiecare piesă care alcătuieşte tractorul nostru pe roţi. Ar trebui bunăoară să amintim de oţelarii din echipa lui Gheorghe Mareş, care şi-au depăşit cu 50 la sută planul la oţel mangan; de muncitorii de la sectorul tratament care au redus cu 400 la sută timpul necesar pentru turnarea cuzineţilor, realizînd în 14 zile economii de 28.000 lei; de tehnologii Alexandru Moraru şi I. Bogorin, muncitorii Mihai Oters, Aurel Moraru, Ana Cornel şi alţii de la turnătorie, care au livrat piesele necesare primului lot de tractoare încă din luna iunie; de tinichigiii Gh. Oberhober şi Gh. Radu care au lucrat la capotajul tractorului; de muncitorii din colectivul mecanicului şef, care sub conducerea inginerului Erich Şelei au construit înainte de termen dispozitivul pentru montat motorul, dispozitivul pentru asamblat căruciorul tractorului, rama motorului şi alte utilaje necesare.

Dar despre cîţi alţi constructori care au depus eforturi susţinute pentru făurirea noului tractor nu s-ar putea vorbi?

Cine n-a contribuit cît de cît la realizarea tractorului? Încă de multă vreme serviciile tehnice ale uzinei, în frunte cu direcţiunea tehnică au avut ca preocupare de căpetenie, construirea noului tip de tractor. Greutăţile întîmpinate nu pot fi uitate. Ele au fost însă înfrînte şi primul tractor romînesc pentru prăşit, conceput după documentaţia sovietică, a fost realizat. Acesta e un tractor modern, universal, care schimbă aproape tot procesul tehnologic din uzină. Cu toate acestea el a fost realizat odată cu producţia curentă de tractoare, ceea ce constituie un mare succes. Curajul, încrederea, dragostea de muncă, patriotismul avîntat, priceperea şi energia muncitorilor, a tehnicienilor şi inginerilor, au fost şi de astădată la un nivel înalt; constructorii noului tractor dovedindu-se astfel vrednici purtători ai noului, cuceritori ai viitorului.

În fiecare sector al uzinei, maiştrii şi miile de muncitori au ridicat astfel mai sus mîndria întregului colectiv. După ce au dat patriei mii de tractoare, ei au făurit astăzi un nou tip de tractor cu cinci viteze, care poate atinge viteza de 15 km. pe oră.

Acum mulţi dintre cei care au contribuit la făurirea noului tractor s-au adunat aici la „maternitate", adică în hala de montaj.

— Mai este?

— Puţin şi gata.

Oamenii aşteaptă înfriguraţi. Ultimele clipe par nesfîrşite. Dar deodată se aude un zgomot. Oamenii se înalţă pe vîrful picioarelor.

— E tractorul nostru!

Da, tractorul nostru! Noul tractor parcurge primii metri. Zgomotul motorului este acoperit de aplauze. Oamenii îşi string mîinile, se felicită. Bucuria noii victorii cuprinde pe toţi cei din preajma halei de montaj.

ILIE CAMBURU
şi D. TARNAUCEANU
corespondentul „Romîniei libere" în regiunea Stalin

Spre noi şi mari victorii ale luptei pentru pace!

Declaraţia prof. Frederic Joliot Curie

VIENA 9 (Agerpres). — TASS transmite: Preşedintele Consiliului Mondial al Păcii, Frederic Joliot Curie, a dat publicităţii o declaraţie în care se spune: Succesul conferinţei de la Geneva, care marchează o etapă nouă şi fericită în relaţiile internaţionale, a produs o mare satisfacţie în rîndul popoarelor tuturor ţărilor. El a fost primit cu bucurie de toţi cei care, crezînd în forţa opiniei publice, au luptat neobosit pentru a o informa şi a o ajuta să-şi exprime ferm voinţa de pace.

Această conferinţă a corespuns năzuinţelor popoarelor. Ea s-a desfăşurat cu succes deoarece şefii guvernelor, răspunzători în faţa popoarelor pentru cuvintele lor, au ţinut seama de opinia publică de toate orientările şi din toate ţările, care refuză să mai tolereze războiul rece şi cere tratative adevărate.

Evenimentele din ultimele luni — campania mondială a mişcării pentru pace, împotriva pregătirii unui război atomic, colaborarea forţelor iubitoare de pace, care s-au manifestat la adunarea de la Helsinki — au contribuit într-o măsură uriaşă la informarea opiniei publice şi au ajutat-o să găsească o formă eficace de exprimare.

Conferinţa de la Geneva marchează un mare pas pe calea spre încetarea războiului rece, spre încetarea împărţirii lumii în blocuri ostile.

La Geneva, şefii guvernelor au ajuns la un acord în problema directivelor generale pentru miniştrii Afacerilor Externe. Iar acum conferinţa miniştrilor va trebui să se străduiască să găsească soluţii concrete. La fel stau lucrurile şi în ce priveşte problema dezarmării a cărei studiere a fost încredinţată subcomisiei pentru dezarmare a Organizaţiei Naţiunilor Unite. Şi în fine, la Geneva nu au fost examinate probleme care au o însemnătate excepţional de mare pentru pace în întreaga lume, ca problema Asiei, a locului şi drepturilor Chinei, a interzicerii armei nucleare.

Aceste imprecizii şi caracterul prea limitat al ordinei de zi sînt o reflectare a situaţiei internaţionale deosebit de încordate. Nu se putea aştepta, ca toate urmările trecutului nefast să dispară pe neaşteptate, iar marele merit al conferinţei de la Geneva constă tocmai în faptul că în această atmosferă periculoasă ea a reuşit să pună, în actualele condiţii, baza unei cotituri favorabile în direcţia menţinerii păcii.

Este incontestabil că năzuinţa spre pace a popoarelor tuturor ţărilor a făcut cu putinţă ţinerea acestei conferinţe. Rezultatele pozitive obţinute pînă în prezent trebuie să dea un nou elan activităţii popoarelor. Ar fi o uşurinţă periculoasă să credem că forţele puternice care sînt interesate în continuarea războiului rece şi toţi cei care nu au renunţat la spiritul cruciadelor, nu vor pune obstacole în calea păcii. Conştiinţă de aceste greutăţi, mişcarea pentru pace trebuie să-şi desfăşoare activitatea neîntreruptă şi cu o energie mereu crescîndă.

Ceea ce a fost numit „spiritul Genevei" este o stare de spirit corespunzînd năzuinţelor oamenilor cu judecată sănătoasă care doresc să trăiască în pace şi fericire. Toate mişcările naţionale pentru pace care, în ansamblu, constituie marea mişcare mondială pentru pace, sînt o expresie activă a acestei stări de spirit.

Opinia publică îşi dă seama de dificultăţile ce stau în faţa părţilor contractante în rezolvarea sarcinilor şi ştie că înlăturarea acestor dificultăţi cere timp. Ea ar protesta însă cu energie împotriva unei deziderii de la rezultatele pozitive obţinute la conferinţa de la Geneva. Ea este ferm convinsă că nu există motive cinstite care să poată justifica un asemenea insuccess.

Pe scurt, mişcările naţionale trebuie să acţioneze astfel încît în cursul viitoarelor tratative să se simtă voinţa fermă şi clară a popoarelor.

Aşa dar, mişcările naţionale şi toţi cei care luptă pentru pace au în faţa lor sarcini clare: Să informeze opinia publică şi să manifeste vigilenţă. Ei trebuie să ajute opinia publică să se manifeste cu o astfel de forţă încît să se realizeze în fapt un acord privind distrugerea armei nucleare şi dezarmarea generală, organizarea unui sistem de securitate colectivă, reunificarea Germaniei, care să garanteze imposibilitatea reînvierii militarismului german, şi îmbunătăţirea relaţiilor dintre Est şi Vest. Opinia publică trebuie să ajungă în situaţia de a se putea pronunţa ferm şi cît se poate de clar în problemele pe care le consideră pe bună dreptate deosebit de importante.

Este vorba despre distrugerea armei nucleare, despre problema germană în legătură cu primejdia aplicării acordurilor de la Paris. La aceste probleme trebuie adăugate importantele probleme ale Asiei şi Extremului Orient care nu sînt oglindite în directivele generale către miniştrii Afacerilor Externe.

Aceste probleme cer ca acţiunile deja începute ca, de pildă campania pentru strîngerea de semnături pe Apelul de la Viena privitor la arma nucleară, să fie continuate şi intensificate.

Mişcările naţionale vor cere cu şi mai mare insistenţă normalizarea relaţiilor între diferitele state şi China şi admiterea acestei mari naţiuni în Organizaţia Naţiunilor Unite. Este absolut evident că fără aceasta nu poate fi găsită o soluţie rezonabilă şi trainică nici problemelor Asiei, nici problemei dezarmării generale controlate.

Mişcarea pentru pace s-a pronunţat întotdeauna împotriva politicii blocurilor militare; ea a insistat întotdeauna asupra necesităţii colaborării între state. În legătură cu aceasta activitatea pentru instituirea unui sistem de securitate colectivă trebuie să aibă o însemnătate primordială pentru mişcările naţionale. De ea depinde rezolvarea majorităţii problemelor enumerate. Sistemul de securitate colectivă se va crea pe baza unor pacte de pace, deschise tuturor statelor, indiferent de orînduirea lor politică şi socială; el este opus politicii blocurilor cu pactele ei militare unilaterale periculoase, el va înlătura războiul rece.

Dezarmarea este garanţia concretă a securităţii, economiile, care vor fi o urmare a dezarmării, vor permite să se ridice mult bunăstarea omenirii.

Conferinţa şefilor guvernelor celor patru mari puteri a avut loc. Ea a dat rezultate favorabile. Cu o nouă încredere în eficacitatea acţiunilor lor, popoarele vor depune toate eforturile pentru ca etapa începută în lupta pentru pace să fie încununată de noi şi mari victorii.

Vizita delegaţiei agricole americane la Stalingrad

STALINGRAD 9 (Agerpres). — Corespondentul special al agenţiei TASS transmite: În decursul zilei de 8 august, delegaţia agricolă americană a vizitat Stalingradul şi monumentele istorice şi de artă ale oraşului.

Oaspeţii au cercetat cu mare interes Muzeul Apărării Ţaritsinului-Stalingradului. Ei s-au oprit timp îndelungat în sala în care se află darurile şi salutările trimise din toate colţurile lumii apărătorilor eroici ai Stalingradului. Atenţia membrilor delegaţiei a fost reţinută în mod deosebit de diploma din 17 mai 1944 a preşedintelui S.U.A., Roosevelt, în care acesta, în numele poporului american îşi exprimă admiraţia faţă de vitejii apărători ai Stalingradului.

La muzeu, oaspeţii au făcut cunoştinţă cu P. S. Kurin — cazac de pe Don, care, împreună cu cei trei fii ai săi, a luat parte activă la apărarea Ţaritsinului şi Stalingradului.

Membrii delegaţiei au vizitat Casa arhitectului din Stalingrad, unde s-au informat asupra planurilor de refacere şi dezvoltare a Stalingradului. La Casa arhitectului oaspeţii au vizionat cu un deosebit interes filmul documentar „Bătălia de la Stalingrad".

Părăsind Muzeul, William Lambert, conducătorul delegaţiei agricole americane, a scris în cartea de impresii a muzeului: „Poporul american, a urmărit cu o uriaşă atenţie bătălia de la Stalingrad şi admiră pe eroicii apărători ai Stalingradului. Eroica apărare a Stalingradului va trăi în veci".

În după amiaza zilei de 8 august, oaspeţii au vizitat uzina de tractoare. Ei au cercetat principalele secţii de producţie şi au urmărit procesul de asamblare a maşinilor pe conveierul principal. În aplauzele unanime ale muncitorilor uzinei şi ale oaspeţilor, fermierul Charles Hurst, a ieşit cu un tractor DT-54 de pe conveier şi l-a condus prin curtea uzinei.

— „Minunat tractor, foarte uşor de condus" — a spus el, ieşind din cabină.

După o convorbire îndelungată cu conducătorii uzinei, în decursul căreia oaspeţii au primit răspunsuri la toate întrebările, delegaţia a vizitat Palatul de Cultură al muncitorilor constructori de tractoare, unde în acest timp se desfăşurau repetiţiile cercurilor artiştilor amatori.

Indeplinirea planului de stat al R. P. Chineze pe primul semestru al anului 1955

PEKIN 9 (Agerpres). — China Nouă transmite: Presa chineză publică comunicatul Direcţiei de statistică a R. P. Chineze cu privire la îndeplinirea planului pe primul semestru al anului 1955 de către întreprinderile de stat, cooperatiste, mixte şi particulare din ţară.

Toate întreprinderile industriale au îndeplinit planul producţiei globale cu 101,7%, livrînd cu 7,8% mai multe produse decît în perioada corespunzătoare a anului trecut.

Intreprinderile de stat au îndeplinit planul semestrial cu 105,2%. Ele au dat cu 14,2% mai multe produse decît în primul semestru al anului 1954.

În primul semestru al anului curent, cota-parte a producţiei globale a întreprinderilor de stat în producţia industrială globală a ţării a reprezentat 62,3% faţă de 59% în primul semestru al anului 1954.

Viena a sărbătorit a zecea aniversare a ziarului „Oesterreichische Volksstimme"

VIENA 9 (Agerpres). — La 7 august a avut loc la Prater, unul din cele mai mari parcuri din Viena, o serbare populară consacrată celei de a 10-a aniversări a apariţiei primului număr al ziarului „Oesterreichische Volksstimme", organul central al Partidului Comunist din Austria.

La serbare au luat parte peste 160.000 de oameni ai muncii din capitala austriacă şi din toate laenderele Austriei.

Cei prezenţi au fost salutaţi călduros de Johann Koplenig, preşedintele P.C. din Austria, şi de Zucker-Schilling, redactorul-şef al ziarului „Oesterreichische Volksstimme". În cuvîntările lor, ei au vorbit despre lupta ziarului „Oesterreichische Volksstimme" pentru încheierea Tratatului de stat cu Austria, pentru crearea unei Austrii independente, democrate şi neutre, pentru înţelegere între popoare şi pace, pentru satisfacerea revendicărilor juste ale oamenilor muncii.

La miting au luat de asemenea cuvîntul reprezentanţi ai presei comuniste şi muncitoreşti frăţeşti din Republica Democrată Germană, Cehoslovacia, Polonia şi alte ţări.

A urmat un program artistic la care şi-au dat concursul artişti de la teatrele din Viena, ansamblul organizaţiei „Tineretul liber austriac" şi ansamblul de cîntece şi dansuri al armatei sovietice. La spectacol şi-au dat de asemenea concursul artişti din Republica Democrată Germană şi Republica Populară Polonă.

Cu prilejul celei de a 10-a aniversări a ziarului „Oesterreichische Volksstimme", la Prater s-a deschis „Expoziţia internaţională de caricaturi pe teme politice", la care sînt prezentate lucrări ale caricaturiştilor din 16 ţări. În parc au fost organizate expoziţii care ilustrează viaţa din Uniunea Sovietică şi ţările de democraţie populară.

La conferința internațională de la Geneva pentru folosirea energiei atomice în scopuri pașnice

Corespondență specială

De două zile au început la Geneva, sub auspiciile Organizației Națiunilor Unite, lucrările Conferinței internaționale a utilizării energiei atomice în scopuri pașnice. Referatele prezentate pînă în prezent, cele două expoziții: „Atomul în slujba păcii" (cu caracter comercial) și Expoziția tehnică din Palatul Națiunilor (care are un caracter pur științific ce cuprinde domeniul cercetărilor și producției de energie atomică în scopuri pașnice) — dovedesc că visul nenumăraților savanți din întreaga lume, care ani și ani de-arîndul s-au străduit să folosească pentru viață energiile eliberate prin transformarea nucleelor, a devenit o realitate palpabilă.

După mai bine de un an de la memorabila zi de 27 iunie 1954, cînd guvernul sovietic a comunicat punerea în funcțiune în U.R.S.S. a primei centrale electrice industriale pe bază de energie atomică, omenirea află și vede cu satisfacție că imensele succese ale fizicii legate de descoperirea mijloacelor practice pentru folosirea energiei atomice în scopuri pașnice, sînt o realitate vie, care deschid omenirii perspective de nebănuit în ceea ce privește mărirea bogățiilor sociale, progresul tehnic și al culturii.

Imensul număr de oameni care au luat parte la deschiderea Expoziției din Palatul Națiunilor, expoziție la care participă Uniunea Sovietică, Statele Unite ale Americii, Marea Britanie, Franța, Belgia, Canada, Norvegia, Danemarca și Suedia, precum și afluența deosebită de vizitatori ce se perindă mereu prin sălile expoziției, subliniază interesul pe care-l reprezintă atît pentru omul de știință, cît și pentru omul simplu, punerea energiei nucleare în serviciul progresului și al păcii.

În toate pavilioanele Expoziției, privirile sînt atrase de multitudinea aparatelor, planșelor, fotografiilor și graficelor, care inițiază pe vizitatori în tainele atomilor. O atenție deosebită acordă vizitatorii standului sovietic, care solicită un interes unanim prin varietatea aparatelor și celorlalte exponate, prin graficele ilustrînd viu realizările deosebite la care a ajuns statul sovietic în domeniul folosirii pașnice a energiei atomice. Se pot auzi discuții în jurul machetei uzinei electrice care funcționează pe bază de energie atomică. Cu toții pun nenumărate întrebări specialiștilor sovietici ce deservesc expoziția. Explicațiile care se dau, textele explicative și diagramele expuse sînt un prețios ajutor al vizitatorului care poate cu ușurință să înțeleagă că atomii creați pe cale artificială în pile nucleare sînt radioactivi și că reacția radioactivă ucide microbii, tumorile maligne, produce schimbări adînci în proprietățile biologice, chimice și fizice ale substanțelor...

În mod deosebit impresionează rezultatele tratamentului cu izotopi radioactivi al cancerului. Un grafic expus arată că dintr-un număr de bolnavi ce cancer 28 la sută și-au găsit vindecarea în urma tratamentului cu izotopi radioactivi.

De altfel, nenumărate sînt și comentariile presei care relevă succesele deosebite ale Uniunii Sovietice în aplicarea pașnică a energiei atomice. De pildă, „Gazette de Genève" din 8 august arată că „pavilionul sovietic expune macheta celei mai mari și sigure centrale nucleare din lume", iar comentatorul științific al agenției americane „Associated Press", referindu-se la cele arătate la 7 august de fizicianul sovietic Baturov că centrala electrică atomică din U.R.S.S., produce curent electric la un preț comparabil cu acela al unor centrale cu combustibil convențional, scrie: „Uniunea Sovietică — iată prima țară care a demonstrat rentabilitatea energiei atomice". Ziarul „Tribune de Genève" într-un comentariu apărut în ziua de 8 august citează părerea unui savant occidental, care consideră drept faptul cel mai important prezența în pavilionul sovietic a unor aparate de un fel puțin cunoscut.

Interesul deosebit pe care îl suscită pavilionul Uniunii Sovietice lese și mai mult în evidență din faptul că pînă și un ziar complet rău intenționat pînă în prezent ca de pildă „L'Aurore" recunoaște că realizările Uniunii Sovietice în domeniul folosirii energiei atomice sînt deosebit de importante. Ziarul recunoaște că „colaborarea sinceră a Uniunii Sovietice la sarcinile viitoare, participarea sa la lucrările comune, vor deschide evident orizonturi mai largi viitorului".

Rolul deosebit al Uniunii Sovietice la conferința de la Geneva îl subliniază și „Journal de Genève", care reproducînd din interviul acordat de profesorul D. Skobelțin, șeful delegației sovietice la conferința de la Geneva, ziarului „Pravda" și difuzat de agenția TASS, scoate în evidență că această declarație furnizează numeroase precizări asupra contribuției sovietice la conferință.

De altfel conferința de la Geneva, care studiază căile folosirii pașnice a energiei nucleare, constituie un prilej de trecere în revistă și de discutare a cuceririlor științei în domeniul teoriei și practicei atomice dintre diferitele țări participante.

Deosebita importanță pe care o prezintă posibilitatea folosirii pașnice a energiei nucleare a făcut ca cei peste 2000 de oameni de știință, ingineri și colaboratori științifici, să umple pînă la refuz în aceste zile marea sală a adunărilor din Palatul Națiunilor. Numeroasele referate prezentate în prima zi și în cea de a doua zi au stîrnit un interes deosebit pentru participanți. Referatul ținut în dimineața zilei de 9 august de către savanții sovietici Blokințev și Nikolaev a produs o vie impresie. În cursul discuțiilor care au urmat, savanții americani, englezi și olandezi s-au interesat îndeaproape de unele aspecte ale producerii de energie electrică furnizată pe baza atomică. Un savant englez a felicitat pe realizatorii primei centrale electrice pe bază de energie atomică din lume. Acest fapt a fost de altfel relevat și de ziarul „Tribune de Genève", care scrie: „Un eveniment foarte important a fost discuția ce a urmat expunerii sovietice. Oratori din Canada, Marea Britanie, Statele Unite, au pus profesorului rus cîteva întrebări privind centrala electrică a reactorului".

MIRCEA RADULESCU

Geneva, 9 august 1955.

Referatul savanților sovietici A. Blokințev și N. Nikolaev

GENEVA 9 (Agerpres). — În ziua de 9 august, Conferința internațională tehnico-științifică pentru folosirea energiei atomice în scopuri pașnice și-a continuat lucrările.

Participanții la conferință au ascultat cu un deosebit interes referatul savanților sovietici D. Blokințev și N. Nikolaev, „Prima centrală atomo-electrică industrială din U.R.S.S. și căile de dezvoltare a energeticei atomice".

În referat se amintește că la 27 iunie 1954 a fost pusă în funcțiune în U.R.S.S., prima centrală atomo-electrică industrială cu o putere de 5.000 kwh.

În continuare, raportorul a vorbit despre construcția, particularitățile fizice și condițiile de exploatare ale centralei atomo-electrice industriale sovietice.

Elementul esențial al centralei atomo-electrice în funcțiune este un reactor pe bază de neutroni termici cu un moderator de grafit și cu răcire cu apă la înaltă presiune.

Reactorul are o putere calorică nominală de 30.000 kw. Ca combustibil atomic se folosește uraniu înobilat, conținînd 5 la sută izotopi de uraniu 235. Greutatea totală a acestui uraniu este de aproximativ 550 kg. Trăsătura cea mai caracteristică a schemei tehnologice a centralei este prezența a două circuite. În circuitul primar circulă un agent termic — apa, la înaltă presiune (100 de atmosfere). Cu ajutorul unui sistem de schimbătoare de căldură această apă transportă căldura de la reactor spre apa din circuitul secundar, care trecînd prin generatoare de aburi se transformă în abur util și acționează un turbogenerator cu o putere electrică de 5.000 kw.

Datorită acestei scheme, exploatarea turbinei și utilajelor legate de aceasta nu se deosebește cu nimic de exploatarea termocentralelor, obișnuite deoarece aceste utilaje nu necesită o protecție biologică împotriva radiațiilor radioactive.

Analizînd rezultatele exploatării centralei atomico electrice din momentul punerii ei în funcțiune, D. Blokințev a tras o serie de concluzii. El a subliniat printre altele că la prima centrală atomico-electrică din U.R.S.S. care a și produs 15.000.000 kwh, nu s-a semnalat, în tot decursul funcționării ei, nici un caz, de defectare a elementelor transmițătoare de căldură. Aceasta dovedește că transmisia de căldură provenind de la elementele de uraniu spre apă se desfășoară normal, fără nici un fel de avarii. Regimul stabilit odată pe baza puterii aparatului și a parametrilor aburului se caracterizează printr-un înalt grad de stabilitate, ceea ce arată că toate aparatajele automate ale centralei funcționează satisfăcător. Reactorul centralei poate funcționa timp de cîteva ore, după care trebuie oprit 2—3 zile pentru a permuta canalele de lucru și a efectua reparația planificată preventivă.

Intensitatea radiației radioactive în încăperile centralei electrice, în apele care se scurg din aceasta și în aerul din țeava de ventilație a centralei nu amenință securitatea personalului de deservire și a populației din jur. Exploatarea centralei s-a dovedit a fi mai simplă decît a unei termocentrale pe bază de cărbune.

Ca o concluzie generală a experienței de un an de funcționare a centralei, a spus D. Blokințev, se poate afirma în încheiere că centrala atomo-electrică care are drept sursă de energie un reactor atomic asemănător celui descris, va funcționa cu multă siguranță și stabilitate.

Prof. D. Blokințev a comunicat că în U.R.S.S. se proiectează în prezent centrale atomo-electrice de diferite tipuri cu o putere de 50.000—100.000 kw și chiar mai mult. Pe baza unor calcule economice el a subliniat că există posibilitatea de a produce la asemenea centrale de energie electrică revenind la 10—20 copeici per kwh.

Pe marginea referatului lui D. Blokințev au avut loc în cadrul ședinței discuții vii în cursul cărora savantul sovietic a răspuns la o serie de întrebări puse de delegați din Canada, S.U.A., Olanda, Anglia, India, Argentina.

Directorul laboratorului național din Argonne (statul Illinois, S.U.A.) W. Zinn a prezentat la conferință referatul grupului oamenilor de știință americani, cuprinzînd descrierea construcției și funcționării unui reactor energetic experimental cu apă în fierbere avînd o putere de 5.000—10.000 kwh.

Referatul savanților englezi D. Hill și Jocelyn, prezintă investițiile de capital ale Angliei în producția de energie atomică și citează date cu privire la fondurile puse la dispoziție în Anglia pentru efectuarea cercetărilor științifice de la Harwell. Referatul se ocupă de asemenea de problema investițiilor de capital necesare pentru a începe realizarea programului de dezvoltare a energeticei atomice în Marea Britanie. Davies, membru în Comisia pentru energia atomică a S.U.A., s-a ocupat în referatul său de problema investițiilor de capital necesare construirii centralei electrice pe bază de energie atomică. Potrivit calculelor sale investițiile per kw de putere proiectată a unei centrale electrice se ridică la aproximativ 250 dolari.

Cuvîntarea rostită de Mathyas Rakosi în fața alegătorilor din orașul Csepel

BUDAPESTA 9 (Agerpres). — La 8 august, Mathyas Rakosi, prim secretar al C.C. al Partidului celor ce muncesc din Ungaria, a rostit la Csepel o cuvîntare în fața alegătorilor săi.

Ocupîndu-se de situația internațională, Rakosi a arătat că pentru succesul conferinței de la Geneva, a avut o mare însemnătate inițiativa hotărîtă și consecventă manifestată de Uniunea Sovietică în interesul slăbirii încordării internaționale și al întăririi păcii.

Rakosi a subliniat apoi că întregul popor ungar a salutat cu bucurie conferința de la Geneva, și sprijină din toate puterile năzuințele îndreptate spre înfăptuirea hotărîrilor conferinței.

În cuvîntarea sa Rakosi a acordat o mare atenție problemei relațiilor cu Iugoslavia. Poporul ungar, a spus el, a salutat cu deosebită bucurie și satisfacție normalizarea și îmbunătățirea relațiilor cu Iugoslavia vecină. Vrem să depunem toate eforturile pentru dezvoltarea și adîncirea continuă a acestor relații. Pentru noi cotitura favorabilă care s-a produs în relațiile dintre Uniunea Sovietică și Iugoslavia are o însemnătate uriașă. Împreună cu poporul sovietic, cu oamenii muncii din țările de democrație populară și cu partidele comuniste și muncitorești frățești, oamenii muncii din Ungaria salută unanim, cu o bucurie sinceră și cu căldură colaborarea prietenească dintre Uniunea Sovietică și Iugoslavia. Ne dăm cu toții seama că această colaborare va servi cauza păcii în întreaga lume, că ea corespunde intereselor oamenilor muncii, intereselor mișcării muncitorești internaționale. De aceea Comitetul Central al Partidului celor ce muncesc din Ungaria și guvernul Republicii Populare Ungare, salută cu un sentiment de bucurie și satisfacție și sprijină colaborarea prietenească stabilită între Uniunea Sovietică și Iugoslavia, aceasta constituie o bucurie pentru întregul popor muncitor ungar.

În prezent, a continuat Rakosi, tuturor ne este limpede că divergențele, anomaliile, acuzațiile care după 1948 au tulburat bunele relații ungaro-iugoslave au folosit numai dușmanilor păcii și socialismului și n-au făcut decît să prejudicieze interesele fundamentale comune ale celor două țări.

La crearea unei asemenea situații, adică la înrăutățirea relațiilor ungaro-iugoslave, a contribuit în măsură însemnată activitatea dușmănoasă, provocatoare, a fostului conducător al securității de stat a Ungariei, Gabor Peter și a bandei lui. Ei ne-au indus în eroare, calomniind pe conducătorii poporului iugoslav și aducînd prin aceasta grele prejudicii ambelor țări. Tribunalul ungar i-a tras deja la răspundere pentru aceasta pe Gabor Peter și pe complicii lui și a pronunțat sentința corespunzătoare.

Poporul iugoslav, tovarășii iugoslavi și tovarășul Tito, a spus în continuare Rakosi, pot fi siguri că în ceea ce ne privește vom face totul pentru restabilirea relațiilor sănătoase, sincere și prietenești de ambele părți care au existat între Ungaria și Iugoslavia pînă în anul 1948 și prin aceasta vom contribui de asemenea la consolidarea măreței cauze a păcii și socialismului.

Referindu-se la faptul că Austria — vecina din apus a Ungariei — și-a recăpătat, datorită inițiativei Uniunii Sovietice, independența și dreptul la autodeterminare, Rakosi a declarat:

Sîntem convinși că relațiile dintre Ungaria și Austria nouă, liberă, neutră, vor fi pe viitor relații sănătoase, rodnice, de bună vecinătate și la rîndul nostru, vom depune toate eforturile în acest scop.

Rakosi s-a ocupat apoi de situația economică a Republicii Populare Ungare. În urma greșelilor al căror exponent a fost Imre Nagy, a spus el, producția industrială a bătut anul trecut pasul pe loc. În ultimele șase luni, datorită măsurilor luate de partid și guvern se observă o îmbunătățire în toate ramurile industriei. În primul semestru, nivelul producției în industria socialistă a fost cu 9,5 la sută mai mare decît în perioada corespunzătoare a anului trecut. Întreprinderile industriale tutelate de ministere au îndeplinit planul pe primul semestru în medie cu 104,2 la sută.

Deși la prima vedere aceste cifre par favorabile, a spus în continuare raportorul, trebuie subliniat, că în urma faptului că anul trecut productivitatea muncii a scăzut, ea a depășit acum numai într-o mică măsură nivelul primului semestru al anului 1953, adică un muncitor produce în prezent nu cu mult mai mult decît producea în primul semestru al anului 1953; or, în această perioadă au fost făcute investiții capitale de miliarde de forinți, au fost instalate noi mașini, au luat ființă noi întreprinderi. Cele realizate în domeniul ridicării productivității muncii reprezintă numai un început.

Făcînd bilanțul situației din industrie, Rakosi a subliniat că în prezent toate eforturile trebuie concentrate asupra măririi producției industriale. Vorbitorul s-a ocupat în continuare îndeaproape de situația agriculturii din Ungaria. Potrivit datelor preliminare, a spus el, se poate prevedea că recolta tuturor păioaselor va fi mult mai bună decît anul trecut.

Perspectivele bune în ce privește recolta permit să se îmbunătățească aprovizionarea cu carne și mai ales cu carne de porc. La aceasta contribuie și faptul că numărul porcilor depășește 7 milioane. Niciodată nu a existat în Ungaria un număr atît de mare de porci, și totuși se resimte o lipsă a cărnii de porc pentru satisfacerea cererii crescînde a populației deoarece în condițiile existenței micii gospodării fărîmițate problema colectărilor și a aprovizionării populației este foarte greu de rezolvat în mod satisfăcător.

Rakosi a subliniat că în prezent în țară a luat o largă dezvoltare mișcarea pentru cooperația de producție. Pînă la 1 august au intrat în cooperative peste 30.000 de membri noi, în timp ce în anul 1954 și 1953 numărul cooperativelor și al cooperatorilor scăzuse.

Aceste succese economice, a spus în continuare Rakosi, nu ar fi putut fi realizate dacă nu ar fi fost întărit rolul conducător, îndrumător al partidului revoluționar al clasei muncitoare — Partidul celor ce muncesc din Ungaria.

Sarcinile noastre, a spus în încheiere Rakosi, constă în aceea ca umăr la umăr cu Uniunea Sovietică eliberatoare, cu marea Republică Populară Chineză, cu celelalte țări de democrație populară, să continuăm să mergem pe calea care duce spre socialism. Noi am realizat succese pe această cale și aceasta este calea care duce în mod sigur la victorie!

Mersul tratativelor chino-americane de la Geneva

GENEVA 9 (Agerpres). — China Nouă transmite: După încheierea ședinței din dimineața zilei de 8 august a participanților la tratativele chino-americane a fost dat publicității următorul comunicat:

„Cei doi ambasadori s-au întîlnit la 8 august și au continuat examinarea primului punct de pe ordinea de zi. Ei au căzut de acord ca viitoarea ședință să aibă loc miercuri, 10 august, ora 10 dimineața.

Pentru a nu da prilej la interpretări greșite în legătură cu tratativele care se duc s-a hotărît să se dea publicității următorul comunicat cu privire la discuțiile care au avut loc pînă în prezent:

În afară de declarația ambasadorului Van Bin-nan de la începutul tratativelor cu privire la eliberarea celor 11 aviatori americani, tratativele s-au limitat pînă în prezent la problema reîntoarcerii persoanelor civile în țările lor. Cei doi ambasadori au avut un schimb de păreri asupra diferitelor aspecte ale acestei probleme.

Cei doi ambasadori au căzut de acord să se abțină de la orice declarații publice, în afară de cazul cînd se va realiza un acord comun sau cînd una din părți va face celeilalte o comunicare prealabilă".

Tîrgul internațional de la Djakarta

DJAKARTA 9 (Agerpres). — CHINA NOUĂ transmite: La cel de al 8-lea Tîrg economic internațional care se va deschide la 18 august la Djakarta vor participa următoarele 11 țări: Belgia, China, Cehoslovacia, Egiptul, Ungaria, India, Indonezia, Italia, Romînia, Tailanda și Statele Unite. La acest tîrg vor participa de asemenea firme din R.D. Germană, Polonia, Franța și din alte țări. Data deschiderii tîrgului a fost stabilită astfel încît să coincidă cu sărbătorirea celei de a 10-a aniversări a Republicii Indonezia. Tîrgul va fi deschis de președintele Sukarno.

Pregătirile în vederea deschiderii tîrgului — pavilioane, magazine, grădini și fîntîni — se apropie de sfîrșit.

Conferința de presă a delegației tineretului din R. P. R. la Festivalul de la Varșovia

VARȘOVIA 9. — Trimisul special Agerpres transmite: Marți după amiază delegația tineretului din R.P.R. la cel de al V-lea Festival Mondial al Tineretului și Studenților a organizat la Casa Ziariștilor din Varșovia o conferință de presă. În cadrul acestei conferințe tov. Petre Gheorghe, secretar al C.C. al U.T.M. a prezentat o serie de date în legătură cu programul cultural-artistic și sportiv al delegației noastre, făcînd totodată o scurtă informare asupra succeselor obținute de tinerii romîni la concursurile internaționale din domeniul artei, manifestărilor artistice și sportive.

După această informare o serie de ziariști străini au pus multe întrebări în legătură cu viața socială și economică din R.P.R. Tov. Petre Gheorghe a răspuns la aceste întrebări.

La conferința de presă au participat conducători ai delegațiilor tineretului din R.P.R., reprezentanți ai Comitetului Internațional de pregătire al Festivalului și un numeros grup de ziariști străini. Printre ziariști se aflau corespondenți ai ziarelor și agențiilor din Polonia, Ungaria, Siria, Egipt, Germania occidentală, Cipru, Franța, Cehoslovacia, Portugalia și din alte țări.

Criza de guvern din Indonezia continuă

DJAKARTA 9 (Agerpres). — În ziua de 8 august, în cercurile politice din Djakarta au avut loc discuții în problema repartizării mandatelor în noul cabinet și în special în legătură cu candidaturile la funcția de șef al guvernului. După cum anunța agenția Antara, ca primi miniștri au fost propuși Vibisone și Harahap, care au fost însărcinați cu formarea noului cabinet. Deocamdată nu se știe care din cei doi candidați va deține această funcție.

În aceeași zi a avut loc o întrevedere între Harahap și conducătorii Partidului Național, în cursul căreia Harahap s-a pronunțat împotriva candidaților propuși de acest partid ca miniștri ai noului cabinet și în special împotriva lui Hardi propus ca vicepreședinte al Cabinetului de Miniștri și împotriva lui Sunarjo, candidat la funcția de ministru al Afacerilor Externe. Harahap a declarat că ar dori ca în locul acestor persoane, Partidul Național să propună în noul cabinet pe Vilopo, unul din liderii partidului, precum și pe Mukarto Notovidigdo, actualul ambasador al Indoneziei în S.U.A.

BANCA DE STAT A REPUBLICII POPULARE ROMINE

Direcțiunea Operațiunilor cu Străinătatea

LISTA DE CURSURI NR. 27

A BANCII DE STAT A REPUBLICII POPULARE ROMINE

în vigoare cu începere de la 4 august 1955

Denumirea valutei	Unități cotate	Curs în lei
Rubla	1 rublă	1,50
Coroana cehoslovacă	100 coroane	83,33
Coroana daneză	100 coroane	86,87
Coroana islandeză	100 coroane	36,84
Coroana norvegiană	100 coroane	84,00
Coroana suedeză	100 coroane	115,83
Dinarul iugoslav	100 dinari	2,00
Dolarul canadian	1 dolar	6,10
Dolarul S.U.A.	1 dolar	6,00
Florinul	100 florini	157,89
Forintul	100 forinți	51,15
Francul belgian	100 franci	12,00
Francul elvețian	100 franci	140,02
Francul francez	100 franci	1,71
Leka	100 leka	12,00
Leva	100 leva	88,23
Lira egipteană	1 liră	17,28
Lira italiană	100 lire	0,96
Lira sterlină	1 liră	16,80
Lira turcească	100 lire	214,29
Marca finlandeză	100 mărci	2,62
Marca R.D.G.	100 mărci	270,00
Rupia indiană	100 rupii	126,45
Silingul austriac	100 silingi	23,08
Zlotul	100 zloți	150,00

SPECTACOLE

TEATRE: Muncitoresc C.F.R. Giulești (Teatrul de vară I. V. Stalin) 20,00: Slugă la doi stăpîni; *Tineretului* (grădina de vară „Filimon Sîrbu") 19,00: David Copperfield; *Teatrul Evreiesc de Stat* (grădina de vară) 20,00: Stele rătăcitoare; *Teatrul de vară „23 August"* 19,30: Program prezentat de echipele de amatori din raionul 23 August; *Teatrul de varietăți* (grădina de vară) 20,00: Ochelarii miraculoși.

CINEMATOGRAFE: Patria, I. C. Frimu, Gh. Doja, Libertății: Brutarul din Valorgue; *Republica, Elena Pavel:* Dracul din Dealul Morii; *Magheru:* Mînăstirea din Parma; *Filimon Sîrbu, Al. Sahia, București, Grădina Progresul:* Dragostea unei femei; *Înfrățirea între popoare, Olga Bancic:* Dubla Lotte; *Maxim Gorki:* În țara piramidelor, Magazin Universal, Doi iepurași, Pregătirea pentru întîlnirea cu tineretul lumii; *Timpuri Noi:* Adunarea Mondială de la Helsinki, Aspecte de la Conferința de la Geneva, Orașul de pe litoral, Crescătoria de rațe; *Victoria:* Cei trei mușchetari; *Lumina, Central, 8 Martie, Miorița:* Altura; *Al. Popov:* Un om teribil; *Cultural:* Vînătorul de mare; *Unirea:* Fridolin; *Flacăra:* O noapte la Veneția; *Arta:* Doi prieteni; *T. Vladimirescu:* Salariul groazei; *Munca:* 2x2 = cîteodată 5; *Moșilor:* Roma, orele 11; *23 August:* Prințesa trufașă; *Donca Simo:* Cei 5 din str. Barska; *Ilie Pintilie:* Submarinul 323; *Popular:* Aventurile lui Pickwick; *M. Eminescu:* Prietenul meu albian; *Volga:* Moștenire însîngerată; *8 Mai:* Capele de cîini; *N. Bălcescu:* O sărutare furată; *Rahova:* Destinul unor femei; *Gh. Coșbuc:* Prieteni credincioși; *Aurel Vlaicu:* Imobilizitoarea de tigri.

DOCUMENTAR

Republica Populară Federativă Iugoslavia

Situată în partea de nord-vest a peninsulei Balcanice, Republica Populară Federativă Iugoslavia are o suprafață de peste 256.000 km. p. și o populație, potrivit datelor din martie 1953, de 16.927.275 locuitori. Ea se mărginește cu Austria, R. P. Ungară, R. P. Romînă, R. P. Bulgaria, Grecia, R. P. Albania, Italia, la vest țărmurile sale fiind scăldate de Marea Adriatică. În ce privește populația, Iugoslavia este locuită de sîrbi, croați, sloveni, macedoneni, muntenegreni, alături de care se numără și diferite minorități conlocuitoare: unguri, albanezi, romîni, italieni, greci etc. Ca urmare a creșterii clasei muncitoare — în 1954 în țară se aflau peste 685.000 de muncitori industriali — raportul dintre populația rurală și cea urbană s-a schimbat. Astfel, spre deosebire de perioada de dinainte de război cînd populația rurală cuprindea 75 la sută din populația Iugoslaviei, astăzi ea nu mai reprezintă decît 60 la sută. Orașele sînt în continuă dezvoltare. Principalul oraș al Iugoslaviei, Belgradul, este în același timp și capitala țării. El are o populație de 470.000 de oameni. Celelalte orașe mai importante sînt: Zagreb — capitala Republicii Populare Croate (peste 350.000 locuitori), Lubliana — capitala Republicii Populare Slovenia (138.000 locuitori), Sarajevo, principalul oraș al Bosniei și Hertegovinei (136.000 locuitori) și Skoplie, centrul Macedoniei (132.000 locuitori).

Istoria popoarelor Iugoslaviei este istoria unor lupte de veacuri duse împotriva asupritorilor de tot felul pentru libertate și independența națională. Ca stat independent Iugoslavia s-a constituit abia în decembrie 1918 cînd în urma dezmembrării vechiului Imperiu austro-ungar a fost proclamată unirea Serbiei și Muntenegrului, state independente în acel moment, cu Croația, Slovenia, Dalmația, Bosnia, Hertegovina și Voevodina, foste provincii ale Austro-Ungariei. La noul stat, care a luat denumirea de „regatul sîrbilor, croaților și slovenilor", a fost inclusă în același timp și partea Vardară a Macedoniei. Nouă ani după aceasta, în ianuarie 1929, în urma loviturii de stat organizată de regele Alexandru, în țară a fost instaurată o dictatură militaro-fascistă. Vechiul „regat al sîrbilor, slovenilor și croaților" a căpătat denumirea de Iugoslavia.

Așa cum au arătat-o evenimentele petrecute ulterior, guvernele reacționare care s-au succedat la cîrma Iugoslaviei s-au străduit în politica internă să îngenuncheze și mai mult poporul punînd bogățiile țării la dispoziția claselor dominante autohtone și a imperialiștilor străini, iar pe tărîmul politicii externe adoptînd o poziție antisovietică, străină de interesele poporului. Această politică a avut cele mai rele urmări. Datorită dominației monopolurilor străine vechea Iugoslavie a rămas o țară agrară sub controlul capitalului străin. Faptul că Iugoslavia dispune de însemnate resurse naturale și că în privința resurselor de cupru, crom, zinc, stibiu, bauxită și mercur ea ocupă unele dintre primele locuri în Europa a constituit un serios punct de atracție pentru monopolurile străine. De altfel aceste monopoluri și-au investit capitalurile în special în industria minieră aducătoarea celor mai mari profituri.

În anii care au precedat cel de al doilea război mondial politica guvernului iugoslav, pînă atunci legată de Franța, s-a orientat tot mai mult spre o apropiere de țările cu guverne fasciste, Germania, Italia și Japonia culminînd cu aderarea Iugoslaviei la alianța militară încheiată între cele trei puteri agresive. Aceasta a provocat o profundă nemulțumire în Iugoslavia. În urma unei răscoale guvernul a fost răsturnat. Sub presiunea maselor populare noul guvern a încheiat la 5 aprilie 1941 un acord de prietenie și de neagresiune cu Uniunea Sovietică. A doua zi însă după săvîrșirea acestui pas sprijinit cu căldură de poporul iugoslav, Germania hitleristă a atacat Iugoslavia și, favorizată fiind de trădarea unor generali iugoslavi precum și de politica reacționară a guvernului iugoslav, a ocupat întreaga țară.

Anii dominației ocupanților fasciști au însemnat accentuarea jefuirii Iugoslaviei și înrăutățirea situației maselor de oameni ai muncii. În aceste condiții și sub influența victoriilor strălucite ale Armatei Sovietice împotriva agresorilor hitleriști, în țară ia un puternic avînt mișcarea de eliberare națională sub conducerea Partidului Comunist din Iugoslavia. Patrioții iugoslavi însuflețiți de dorința de a pune capăt stăpînirii străine au dat nenumărate și nimicitoare lovituri cotropitorilor hitleriști.

În urma ofensivei vijelioase a Armatei Sovietice aceasta a ajuns la granița Iugoslaviei de unde, primită cu cea mai mare bucurie de către poporul iugoslav, a trecut mai departe la distrugerea armatelor hitleriste. La 20 octombrie 1944 Armata Sovietică împreună cu armata populară iugoslavă au eliberat Belgradul. În focul acestor lupte, prin sîngele vărsat de cei mai buni fii ai celor două popoare s-a cimentat și s-a întărit prietenia care le-a legat veacuri de-a rîndul.

În procesul luptei de eliberare națională s-a constituit un nou guvern. Adunarea constituantă, aleasă în noiembrie 1945, a declarat Iugoslavia — Republică Populară Federativă — formată din șase republici populare (Serbia, Croația, Slovenia, Bosnia și Hertegovina, Macedonia și Muntenegru).

După eliberare, oamenii muncii din Iugoslavia au pornit să munceească cu abnegație pentru a șterge rănile pricinuite de distrugerile ocupanților hitleriști și pentru a dezvolta economia țării lor. În vederea atingerii acestui țel o atenție deosebită a fost acordată creării unei industrii proprii — temelia independenței naționale.

Vorbind despre viața economică a Iugoslaviei de astăzi trebuie arătat că întreprinderile mari și mijlocii, precum și transporturile au devenit proprietate obștească. Statul este acela care are în mîinile sale băncile, comerțul cu ridicata și sistemul de credit. De asemenea, a fost naționalizată și proprietatea monopolurilor străine. În ce privește principalele clase ale societății acestea sînt clasa muncitoare și țărănimea.

Poporul iugoslav care în anii ocupației fasciste a știut să lupte cu eroism pentru eliberarea țării sale, a înțeles să dovedească aceeași dragoste în munca pe care o depune pentru înflorirea ei. Ca rezultat al acestei munci avîntate au fost obținute însemnate realizări pe calea industrializării țării. Astfel, în perioada anilor 1946—1954 în Iugoslavia au fost construite și puse în funcțiune aproximativ 250 de întreprinderi noi, printre care 55 de centrale electrice cu o putere totală de 420.000 kw., 53 de uzine constructoare de mașini, 23 de întreprinderi chimice, șapte uzine metalurgice, două combinate cocso-chimice, 24 de întreprinderi producătoare de utilaj electric, 21 de fabrici textile și altele. Printre cele mai mari dintre noile întreprinderi metalurgice și constructoare de mașini sînt „Litostroj", din Lubliana, uzina „Rade Koncar" din Zagreb și uzina „Ivo Lola Ribar" din Zeleznik. Potrivit datelor publicate în revista iugoslavă „Indeks", în cursul anului 1954 producția de fontă a crescut de 3,5 ori față de 1939, cea de oțel de 2,6 ori, cea de laminate de 2,7 ori. În prima jumătate a acestui an industria iugoslavă a înregistrat de asemenea o serie de succese. După cum arată aceeași revistă în primele cinci luni ale anului indicele general al producției industriale din Iugoslavia a crescut cu 23 la sută în comparație cu aceeași perioadă a anului trecut.

Ca rezultat al dezvoltării industriei, structura venitului național s-a schimbat, partea industriei fiind de 42 la sută, iar a agriculturii de 30,3 la sută. În ce privește agricultura, culturile principale sînt grîul și porumbul. Se mai cultivă orz, secară, sfeclă de zahăr, tutun, in, cînepă. Pretutindeni este dezvoltată creșterea vitelor.

Industria iugoslavă, așa după cum au arătat-o diferite personalități ocupînd funcții de răspundere în Iugoslavia, se dezvoltă întîmpinînd și o serie de greutăți datorită, printre altele, faptului că unele ramuri industriale depind aproape în întregime de importul de materii prime. Iugoslavia este nevoită să importe bumbac, cauciuc, cocs, cărbune de calitate superioară și alte materii prime. Pentru a putea face față acestei situații ea caută să-și dezvolte legăturile comerciale cu celelalte țări. În această privință largi perspective sînt deschise dezvoltării relațiilor sale comerciale cu U.R.S.S. și țările de democrație populară. În primul trimestru al anului 1955 Iugoslavia a încheiat cu Uniunea Sovietică, R. P. Romînă, R. P. Bulgaria, R. P. Polonă, R. P. Ungară și R. Cehoslovacă, acoruri comerciale în valoare totală de 87.000.000 dolari.

Colaborarea dintre popoarele Iugoslaviei pe de o parte și cele ale Uniunii Sovietice și țărilor de democrație populară pe de altă parte ar fi putut constitui un important mijloc de strîngere a legăturilor dintre ele și de ajutor reciproc, dacă în anii care au urmat celui de al doilea război mondial nu intervenea o subminare a relațiilor prietenești care existau de atîta vreme. Inveninarea acestor relații nu a folosit cîtuși de puțin popoarelor Iugoslaviei și nici popoarelor Uniunii Sovietice și țărilor de democrație populară. Ea nu a făcut decît să dea apă la moară acelor cercuri agresive interesate în învrăjbirea popoarelor și în menținerea încordării internaționale.

O importantă contribuție la normalizarea relațiilor sovieto-iugoslave au adus tratativele care au avut loc la Belgrad între 27 mai și 2 iunie. Ele au arătat că atît Uniunea Sovietică cît și Iugoslavia doresc să înlăture urmele trecutului și să dezvolte pe toate căile colaborarea lor. Datorită acestui fapt omenirea iubitoare de pace a salutat cu profundă satisfacție rezultatele tratativelor de la Belgrad văzînd în ele o importantă contribuție la stabilirea unei atmosfere de încredere și colaborare între popoare.

Poporul nostru care dorește în mod sincer să colaboreze cu toate popoarele în scopul asigurării păcii și al dezvoltării unor legături prietenești a salutat cu deosebită bucurie acest însemnat eveniment. Din cele mai vechi timpuri între popoarele Iugoslaviei și poporul romîn au existat strînse legături care s-au dezvoltat și întărit cu trecerea anilor. Istoria oferă nenumărate exemple. Cu veacuri în urmă, popoarele noastre au luptat alături pentru a-și apăra independența împotriva cotropitorilor otomani și tot ele au fost acelea care au avut de îndurat vreme îndelungată de pe urma unor dușmani comuni. Jaful nemilos la care țările noastre au fost supuse în timpul celui de al doilea război mondial de către Germania hitleristă amintește de un trecut ale cărui fapte nu vor trebui să se repete niciodată. Cele petrecute în ultimul timp dovedesc că ambele popoare doresc să colaboreze și să dezvolte relațiile dintre ele. Între țările noastre au fost încheiate o serie de acoruri printre care se numără în primul rînd acordul comercial și de plăți semnat la 24 martie a.c. El prevede un schimb de mărfuri în valoare de peste 6 milioane dolari în ambele direcții. În baza acestui acord R.P.R. exportă în Iugoslavia: produse petrolifere, acizi, uleiuri, minerale, hîrtie, diferite mașini, utilaj petrolifer și alte mărfuri. La rîndul ei Iugoslavia livrează țării noastre laminate și țevi de oțel, minereu de crom, sodă caustică, carbid, celuloză, diferite mașini, etc.

Pașii realizați pînă în prezent pe linia strîngerii legăturilor prietenești între R. P. Romînă și Iugoslavia constituie un început promițător care lasă să se întrevadă că dorința popoarelor noastre de a se cunoaște și colabora va fi satisfăcută.

NICOLAE LUPU

REDACȚIA ȘI ADMINISTRAȚIA Piața Scînteii — Tel. 7.60.10—7.60.20 Abonamentele se primesc la toate oficiile poștale, factorii poștali și difuzorii voluntari din întreprinderi și instituții. Tiparul: