Biblioteca Centrală Regională Hunedoara-Deva

Proletari din toate țările, uniți-vă!

Romînia liberă

ORGANUL SFATURILOR POPULARE DIN REPUBLICA POPULARĂ ROMÎNĂ

Anul XIII Nr. 3367 | 4 pagini — 20 bani | Miercuri 3 august 1955

Pentru o vie muncă politică de masă la arii și la bazele de recepție!

În satele patriei noastre lucrările de recoltare sînt în toi. Oamenii muncii de pe ogoare lucrează cu avînt sporit pentru stringerea la timp și fără pierderi a recoltei.

Odată cu măsurile tehnice și organizatorice luate de organele locale ale puterii de stat pentru asigurarea succesului muncilor agricole de vară, comitetele executive ale sfaturilor populare regionale, raionale și comunale trebuie să aibă ca preocupare principală și desfășurarea unei vii munci politice de masă la arii și la bazele de recepție. Ariile de treieriș și bazele de recepție trebuie să devină în timpul treierișului, centrul muncii politice de masă.

Din experiența de pînă acum s-a putut vedea că acolo unde a existat preocupare pentru desfășurarea muncii politice de masă în rîndurile țărănimii muncitoare s-au obținut rezultate bune. În această campanie comitetele executive ale sfaturilor populare din raioanele Caracal, Bălești, Gura Jiului și multe altele, au înțeles rostul acestei munci. Sînt însă unele comitete executive ale sfaturilor populare ca de pildă comitetul executiv al sfatului popular raional Bujoru care subapreciază însemnătatea desfășurării unei intense munci politice de masă.

Comitetele executive ale sfaturilor populare care sînt direct răspunzătoare de asigurarea succesului bătăliei strîngerii la timp și fără pierderi a recoltei, au datoria — ca sub conducerea și îndrumarea organelor și organizațiilor de partid — să explice țăranilor muncitori însemnătatea executării la timp a treierișului și colectărilor. În acest scop ele trebuie să folosească toate mijloacele de lămurire a țăranilor muncitori: gazetele de perete, stațiile de radio-amplificare, caravanele cinematografice, brigăzile artistice de agitație, etc.

În munca de lămurire a țăranilor muncitori, un rol important revine deputaților sătești. Activiștii sfaturilor populare care muncesc la arii, deputații, au posibilitatea să arate țăranilor muncitori prin exemple concrete, la fața locului, ce rezultate s-au dobîndit prin aplicarea metodelor înaintate. Totodată, ei au datoria să arate țăranilor muncitori că este în propriul lor interes să execute fără întîrziere dezmiriștitul în scopul obținerii de recolte bogate în anul viitor.

O deosebită atenție trebuie dată mobilizării tractoriștilor, mecanicilor de batoză, astfel încît ei să fie cît mai conștienți că de munca lor depinde buna funcționare a garniturilor de treier, că ei sînt datori să ajute țărănimea muncitoare să-și treiere grînele în timpul cel mai scurt. Popularizarea acelora dintre ei care se străduiesc să asigure terminarea grabnică a treierișului și a metodelor lor de lucru, trebuie făcută prin toate mijloacele: gazete de arie, foi volante, stații de radio amplificare etc, astfel ca exemplul lor să poată fi urmat de cît mai mulți.

Desfășurînd munca politică la arii, comitetele executive ale sfaturilor populare nu trebuie să uite nici o clipă faptul că colectările de cereale trebuie să meargă în pas cu treierișul. Pentru îndeplinirea acestei sarcini, ele trebuie să folosească toate mijloacele agitatorice de care dispun pentru a lămuri țărănimea muncitoare că predarea cotelor de cereale cuvenite statului este o datorie patriotică, că aceasta este una din principalele contribuții pe care o aduc la dezvoltarea economiei naționale, la ridicarea nivelului de trai al poporului muncitor, la întărirea statului nostru democrat popular.

În anii puterii populare țărănimea muncitoare a primit un ajutor însemnat din partea statului care i-a pus și îi pune la îndemînă tot mai multe mașini agricole și unelte care îi ușurează munca, ajutînd-o la obținerea de recolte îmbelșugate. An de an se îmbunătățește aprovizionarea cooperativelor cu articole de larg consum. Tot mai mulți sînt țăranii muncitori care primesc ajutor din partea statului prin acordarea de credite, semințe selecționate, îngrășăminte chimice, produse industriale, etc. în vederea întăririi gospodăriilor lor.

Este în interesul țărănimii muncitoare ca statul democrat popular să sprijine ajutorul ce i-l acordă. Aceasta se poate realiza dacă țăranii muncitori își îndeplinesc datoria patriotică de predare a cotelor necesare aprovizionării industriei cu materii prime și a oamenilor muncii de la orașe cu produse agro-alimentare.

În centrul atenției comitetelor executive ale sfaturilor populare trebuie să se afle acum popularizarea și stimularea inițiativelor oamenilor muncii de pe ogoare, sprijinirea prin toate mijloacele a întrecerii patriotice între țăranii muncitori, circumscripții electorale, comune și sate. Prin afișarea zilnică la arii și bazele de recepție a graficelor, prin expunerea de panouri ale fruntașilor, prin instalarea tablelor de onoare, prin articole și caricaturi, prin lozinci mobilizatoare, prin adunări populare, etc, să se întețină o atmosferă vie în jurul întrecerii patriotice.

În etapa actuală a muncilor agricole de vară, sînt chemate să joace un rol deosebit căminele culturale și brigăzile artistice de agitație. Căminele culturale, sprijinite temeinic de comitetele executive ale sfaturilor populare trebuie să organizeze în răgazuri la arie convorbiri pe teme agrotehnice, să trimită la arii și bazele de recepție echipe culturale cu programe legate de munciile agricole și dacă se poate cu subiecte legate chiar de realitățile din sat sau comună.

Deputați și activiști ai sfaturilor populare! Depuneți toată energia și capacitatea voastră de muncă în lupta pentru strîngerea la timp și fără pierderi a recoltei. Desfășurați larg munca politică de masă în scopul mobilizării maselor țărănimii muncitoare la lupta pentru asigurarea pîinii poporului, pentru înflorirea economică a patriei!

LA ODIHNĂ

Lacul Roșu, un minunat colț al naturii. De jur împrejur munții cu pripoarele acoperite de brazi coboară în repezișuri către undele argintate care resfring ca o oglindă peisajul bogat în fața căruia omul se oprește fermecat de atîta frumusețe. În acest loc vin an de an tot mai mulți oameni ai muncii să-și petreacă zilele de odihnă bine meritate.

În clișeu: Un grup de oameni ai muncii aflați la odihnă în stațiune.

Foto: NICU VASILE

Plecarea delegației R.P.R. la Conferința internațională pentru folosirea energiei atomice în scopuri pașnice

Marți dimineața a plecat spre Geneva delegația Republicii Populare Romîne la Conferința internațională pentru folosirea energiei atomice în scopuri pașnice, convocată de Organizația Națiunilor Unite, care va începe la 8 august a.c.

Delegația R.P.R. este condusă de tov. **Gheorghe Gaston Marin**, Președintele Comitetului pentru energia nucleară al R.P.R. Din delegație mai fac parte: academician dr. **Horia Hulubei**, membru al Comitetului pentru energia nucleară al R.P.R., directorul Institutului de fizică al Academiei R.P.R.; academician dr. **Ștefan Milcu**, prim secretar al Academiei R.P.R., rector al Institutului medico-farmaceutic din București; academician dr. **Raluca Ripan**, director al Institutului de chimie al Academiei R.P.R. din Cluj, rector al Universității „V. Babeș" din Cluj; dr. **Alice Săvulescu**, membru corespondent al Academiei R.P.R., director al secției de fizio-patologie a Institutului de cercetări agronomice din București. Delegația este însoțită de consilieri și specialiști.

Comitetul Consultativ al O.N.U. pentru pregătirea conferinței a desemnat pe academician dr. Horia Hulubei ca vicepreședinte al unei ședințe a conferinței, care se va ocupa cu discutarea unor probleme de fizică nucleară.

În cadrul lucrărilor conferinței, membrii delegației R.P.R. vor prezenta expuneri asupra cercetărilor lor în domeniul folosirii energiei atomice în scopuri pașnice.

(Agerpres)

—o—

Instrumente muzicale fabricate în țară

TG. MUREȘ La secția de instrumente muzicale din cadrul IPIL Reghin s-a început fabricarea în serie, pentru prima dată în țară, a violoncelelor și contrabaselor.

Desenul și prototipul noilor produse au fost întocmite de maistrul Roman Boianciuc, laureat al Premiului de Stat. În vederea asigurării continuității producției s-au procurat din timp materialul lemnos necesar, corzile și dispozitivele de acordare.

—o—

Turnee teatrale la Galați

GALAȚI (de la corespondentul nostru) — Orașul Galați a fost vizitat în ultima vreme de o serie de colective ale Teatrelor de Stat din țară care au prezentat o serie de spectacole. Cetățenii orașului au avut ocazia să asiste astfel la spectacolele „Vassa Jeleznova" prezentat de colectivul Teatrului Național din Craiova, „Hanglița" în interpretarea artiștilor Teatrului de Stat din Baia Mare, „Ciinele grădinarului" prezentat de Teatrul de Stat din Timișoara, „Doamna ministru" prezentat de Teatrul de Stat din Ploești, „Micii burghezi" și „A 12-a noapte", prezentate de Teatrul de Stat din Brăila. În general spectacolele s-au bucurat de prețuirea spectatorilor.

În ultimele două luni, în afară de spectacolele muzicale prezentate de Ansamblul de Estradă din Galați, iubitorii de muzică au asistat la concertul simfonic al Filarmonicii de Stat din Botoșani și la un concert de muzică distractivă prezentat de o formație a Teatrului de Estradă din București.

—o—

Magazine alimentare

BIRLAD (de la corespondentul nostru). — Zilele acestea în orașul Birlad s-a deschis un nou magazin alimentar. Bine aprovizionat cu brînzeturi, mezeluri și băuturi, magazinul a atras din prima zi mii de cumpărători.

În curînd secția comercială a sfatului popular orășenesc va deschide încă un magazin alimentar.

—o—

100 baze sportive amenajate în cinstea Festivalului

CLUJ (de la corespondentul nostru). Tinerii din cuprinsul regiunii Cluj au întîmpinat cu însuflețire Festivalul Mondial al Tineretului și Studenților de la Varșovia.

În cinstea marii sărbători, tinerii au amenajat circa 100 baze sportive simple, ca: terenuri de fotbal, volei, basket, piste G.M.A., gropi de sărit, etc.

Majoritatea acestor baze au fost amenajate la sate. Numai într-o singură comună — comuna Cuci, din raionul Luduș — au fost amenajate trei terenuri de volei. În comunele Zimbor și Aghireșu din raionul Huedin au fost amenajate de asemenea un număr de 12 terenuri de volei și șase terenuri de fotbal.

O altă preocupare a tinerilor o constituie crearea de noi colective sportive sătești, în cadrul asociației „Recolta". Un astfel de colectiv a fost constituit în comuna Aghireșu, raionul Huedin, cu secții de șah, fotbal, popicărie, etc. Colectivul sportiv posedă un teren sportiv, și-a reconstruit o popicărie și este în curs de a înființa noi secții, printre care o secție de atletism.

—o—

Premieră la Teatrul de Stat din Pitești

PITEȘTI. — (de la corespondentul nostru). De curînd colectivul de actori al Teatrului de Stat din Pitești, a prezentat o nouă premieră în cadrul stagiunii de vară, cu piesa „Căsătoria" de N. Gogol.

Spectacolul s-a bucurat de un meritat succes.

23 AUGUST

MUNCĂ SPORNICĂ, ROADE BOGATE

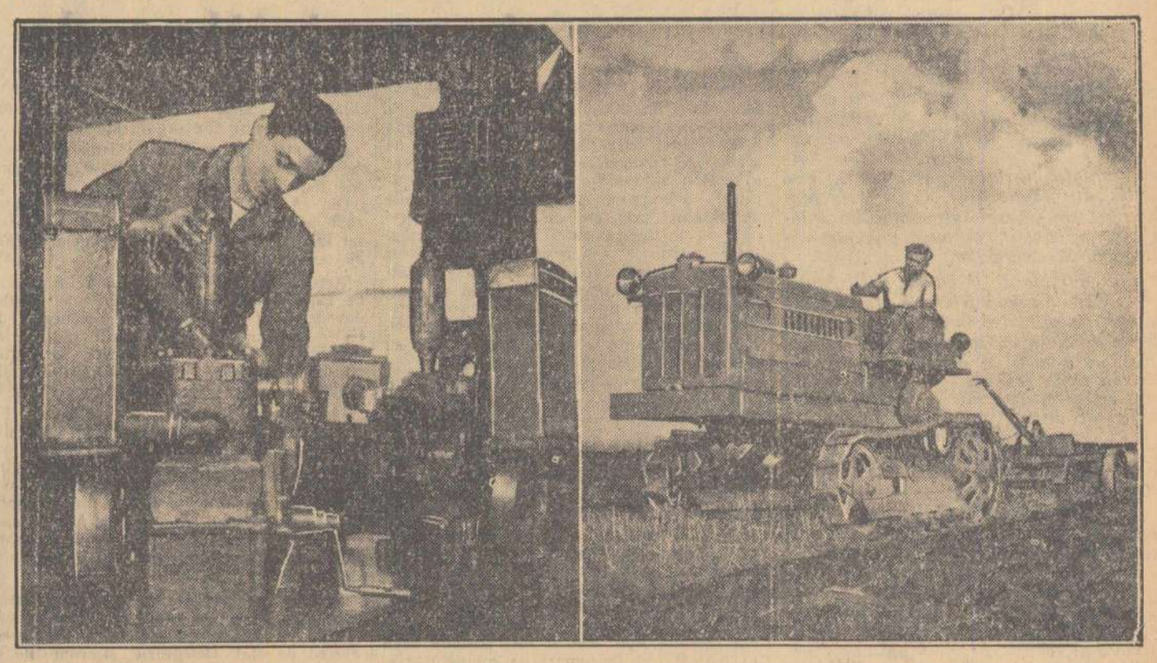

Apropierea zilei de „23 August" dă și un mai puternic avînt întrecerii socialiste.

De dorința unor succese însemnate în producție este pătruns și muncitorul Florea Ștefan de la uzinele „Mátyás Rákosi" din Capitală. (clișeul din stînga). El lucrează la montarea tablei de eșapament a motoarelor cu benzină R. M. 16. Noul tip de motor este fabricat acum în serie în întreprindere.

Nici tractoristul Francisc Kiss, șeful brigăzii a XIII-a de la S.M.T. Hagiești (clișeul din dreapta) nu se lasă mai prejos. Cîtă bucurie simte el acum cînd lucrează pe unul din tractoarele K.D.P. cu plug, primite de curînd de stațiune. Pe locul unde acum cîteva zile se mai recolta încă orzul, el execută cu acest tractor nou și modern arătura de vară. Fața lui este plină de voioșie. Munca este acum mai spornică.

Foto AGERPRES și MIHAI POPESCU

Zile rodnice

ORAȘUL STALIN (de la corespondentul nostru). — Preocuparea colectivului de la uzinele „Strungul" de a realiza cît mai multe acumulări socialiste peste plan, a început să-și arate roadele. Pe baza propunerilor venite din masă conducerea uzinelor a alcătuit un plan de măsuri tehnico-organizatorice care au și început să fie aplicate. Tot în acest scop cabinetul tehnic a organizat un concurs de inovații la care participă — pentru rezolvarea celor 12 teme propuse — muncitorii, tehnicienii și inginerii uzinei.

În aceste zile au și început să se ivească roadele înfăptuirii măsurilor tehnico-organizatorice luate. Așa de pildă, pentru extinderea micii mecanizări se lucrează acum la prelungirea cu 50 m. a unei macarale ce va asigura transportul mecanizat al pieselor care au o greutate pînă la 300 kg. În acest fel se economisește munca a 4 oameni, iar viteza de transport se triplează.

La instalația de cromaj s-a instalat un termostat — inovație a unui colectiv din uzină — pentru reglarea temperaturii. În curs de realizare se află o baie pentru cromaj de suprafață, o baie pentru nichelaj, precum și o baie de recositorire.

În scopul extinderii acțiunii pentru realizarea de cît mai multe acumulări socialiste peste plan, conducerea uzinei cu ajutorul comitetului de partid a organizat un curs pentru ridicarea cunoștințelor tehnico-economice unde au fost predate lecții despre problemele planificării și organizării muncii, precum și despre căile care duc la mărirea producției și a productivității muncii.

Tipuri noi de mașini agricole

CRAIOVA (de la corespondentul nostru). — Zeci și zeci de mașini agricole părăsesc zilnic incinta uzinei „7 Noiembrie" din Craiova luînd calea celor mai îndepărtate colțuri ale țării.

Pentru a veni în sprijinul celor de pe ogoare, muncitorii acestor uzine se străduiesc să realizeze noi tipuri de mașini agricole. Nu de mult a fost pusă în fabricație prima serie de greble mecanice oblice după tipul greblelor mecanice sovietice 2 G.T.B. 2,2. Pînă la sfîrșitul anului, vor fi produse 200 asemenea greble.

Zilele acestea a fost primită spre omologare o nouă mașină agricolă făcută pentru prima dată în țara noastră. Este vorba de mașina de împrăștiat îngrășăminte chimice T.R. I. Față de vechea mașină de împrăștiat îngrășăminte chimice, purtată de animale, noul tip de mașină este tractat mecanic și prezintă avantajul că țevile nu se mai înfundă, distribuirea îngrășămintelor făcîndu-se cu ajutorul unui lanț. Mașina are o lățime de lucru de 5 m., dublă față de vechiul tip, putînd împrăștia în 10 ore de lucru îngrășăminte pe 18 ha. teren.

Din bătăl a pentru economii

BACAU (de la corespondentul nostru). Muncitorii și tehnicienii combinatului forestier „11 Iunie" Roznov, duc o bătălie consecventă pentru reducerea bracului, pentru folosirea cu mai multă chibzuială a cherestelei și a altor materiale. Economiile realizate de colectivul acestei întreprinderi pînă la 20 iulie se ridică la 1044 lei la busteni, 1620 lei la cherestea și 5000 lei la materiale tehnice.

În primele 3 săptămîni ale lunii iulie, colectivul fabricii de hîrtie și carton „Comuna din Paris" a îndeplinit planul de producție în proporție de 105 la sută, realizînd totodată economii în valoare de 23.333 lei. În fruntea luptei pentru îndeplinirea și depășirea planului s-au situat conducătorii de mașini Nicolae Ciontu de la cartoane și Mihai Durican de la hîrtie, morarul Ilie Iacob de la defibratoare și mulți alții.

Peste 4.500 kg. grîu la hectar!

CONSTANȚA (de la corespondentul nostru). — În toamna anului trecut la gospodăria de stat din Pietroiu au fost deșelenite 1.200 ha. O parte din această suprafață a fost semănată încă în toamnă cu orz și grîu. De pe cele 32 ha. semănate cu orz de toamnă, combinierii au strîns 4.900 kg. orz la ha., iar de pe primele 20 ha. grîu recoltate din lanul de peste 400 ha., producția întrece 4.500 kg. grîu la ha.

Este semnificativ că grîul semănat în pămîntul deșelenit, fiind îngrășat suplimentar primăvara cu îngrășăminte are un pai cu o rezistență mai mare, iar numărul mediu al boabelor de grîu întrece cifra de 35.

Vești din regiunea Oradea

ORADEA. — În regiune s-a recoltat pînă acum peste 97 la sută din culturile de păioase și s-au executat arături de vară pe aproape 30.000 ha.

Ca și la recoltat, muncitorii din gospodăriile agricole de stat și colectiviștii sînt fruntași și la treieriș. La gospodăria agricolă de stat Salonta, unde cele 13 batoze își depășesc viteza zilnică cu 35—40 la sută, s-au treierat pînă acum 98.9 la sută din păioasele recoltate, obținîndu-se o producție medie de 2.400 kg. grîu la hectar.

Folosind fiecare oră bună de lucru, țăranii din 6 gospodării agricole colective și 15 întovărășiri agricole au terminat pînă acum treierișul și au predat cotele pe anul 1955. Printre aceștia se numără colectiviștii din satele și comunele Batăr, Paloța, Beiuș și întovărășiții din satele Mihai Bravu, Sălard, Oșorhei și altele.

Colectiviștii și-au împărțit avansul

CLUJ (de la corespondentul nostru). — Primii din raionul Jibou care au terminat secerișul și treierișul orzului și care și-au predat cota cuvenită statului, au fost colectiviștii din comuna Someș Odorhei. Într-un cadru sărbătoresc ei și-au împărțit avansul de 40 la sută la orz, pentru zilele-muncă efectuate.

Fruntaș pe gospodărie a ieșit colectivistul Vasile Ilieș. El a primit ca avans 370 kg. orz. La rîndul lui, colectivistul Grigore Pop a dus acasă 260 kg. orz iar Marin Pop a primit un avans de 240 kg. orz.

Avansul de 40 la sută și l-au împărțit după treieratul orzului și colectiviștii din Năpradea din același raion.

O veste bună

ARAD (de la corespondentul nostru). — Telefonul începu să sune. Statisticianul ridică ușor receptorul:

— Alo, da. Aici e trustul Gostat.

De la celălalt capăt al firului se auzi:

— Aici gospodăria agricolă de stat Cermei. Avem o veste nouă. Am terminat treierișul la toate cele trei secții.

— Vă felicităm, sînteți primii pe regiune...

Și discuția continuă.

Puțin mai tîrziu statisticianul notă pe hîrtie: ...„Treierișul la G.A.S. Cermei s-a terminat. S-a desmiriștit întreaga suprafață de 50 ha., care au fost semănate cu porumb furajer și mei pentru hrana vitelor".

Vestea era îmbucurătoare. Colectivul de muncă de la gospodăria de stat Cermei, raionul Ineu folosind secerătorile legători și celelalte unelte de care dispun au terminat primii pe regiune secerișul și treierișul păioaselor.

★ ★ ★

Carnetul FESTIVALULUI

De la 9=13 în autobuz și pe jos, prin Varșovia

Cei care au fost în București în vremea Festivalului știu prea bine că această sărbătoare a tineretului a cuprins tot orașul. Așa și acum la Varșovia, cu greu ai putea spune în ce loc anume poți citi mai bine bucuria tinerească, veselia nestăvilită a acestor zile.

Festivalul este peste tot: pe străzi, în piețe, în săli de spectacole, pe stadioane sportive. Ieri dimineață, bunăoară, simțeai deopotrivă Festivalul în Parcul Școlilor, unde locuitorii orașului, împreună cu delegați germani, chinezi, francezi, englezi învățau cîntece și dansuri, ori, pur și simplu, în fața hotelului Warszawa, unde zeci de copii și tineri te asaltează cu carnețelele de autografe.

Interesul pentru viața altor popoare, interes care se manifestă în felurite chipuri; dragostea dintre oameni, indiferent de culoarea pielii lor, de limba pe care o vorbesc, de convingerea lor religioasă, cred că sînt sentimente care deslușesc o trăsătură a Festivalului.

Această credință mi-a fost întărită de o întîmplare cu nimic neobișnuită în Varșovia de astăzi. Eram în cartierul numit Stare Miasto — orașul vechi — parte a Varșoviei unde războiul a nimicit aproape casă de casă. Zidurile din Stare Miasto s-au năruit, dar tradiția celor cîteva veacuri de viață a orașului vechi s-a păstrat.

Prin dragostea varșovienilor pentru orașul lor, întregul cartier este astăzi reclădit. După estampe și fotografii s-au refăcut case și fațade vechi de cinci-șase veacuri, urmărindu-se restaurarea desăvîrșită a fiecărui amănunt arhitectonic ori decorativ.

Mărturie a dragostei pentru Varșovia, nezdruncinată mărturie a puterii creatoare a poporului polonez, Stare Miasto cunoaște o adevărată năvală de vizitatori. Tineri din toate țările lumii rătăcesc pe străzile strîmte, care și-au recăpătat patina și izul trecutului, privesc plini de admirație podoabele aurite ale fațadelor, pătrund în muzeul orașului organizat și el cu același respect pentru munca generațiilor trecute, care, neștiute de nimeni, de-a lungul secolelor, au înălțat piatră cu piatră această minunată așezare.

Aici, în piața din Stare Miasto am întîlnit un grup de tineri: trei italieni și cîștă poloneze Mai mult prin semne, varșovencele căutau să explice oaspeților întreaga tragedie a acestui colț străvechi al Varșoviei. De înțeles, se înțelegeau puțin, așa că italienii — dintre care unul am aflat apoi că este student la arhitectură — vorbeau mai mult prin gesturi.

Micului grup i s-au adăugat niște cehi, care, însoțiți de un polonez, comparau orașul vechi cu Praga lor dragă. S-au alăturat obișnuiții curioși și binevoitori și apoi un grup mai mare de tineri și tinere din Germania. Cu toți să tot fi fost cincizeci-șaizeci de oameni gălăgioși și veseli. La un moment dat, în fața unei case s-au oprit mai mult, admirînd cu glas tare, cu aparatele fotografice la ochi și belșug de exclamații. Dintre varșovieni s-a desprins un bătrînel, cu părul cărunt, cu două insigne de decorații la butonieră; a scos din buzunar o fotografie și a arătat-o unui tînăr german, însoțind-o de o explicație scurtă, în cîteva cuvinte:

— Uite, așa a fost după război.

Fotografia reprezenta ruina aceleiași case după distrugerea hitleriștilor. Ochii tînărului s-au umbrit o clipă, apoi cu glas stins și-a chemat prietenii și le-a arătat poza; ca prin farmec povara gîndului a curmat veselia. Puțină vreme, pînă ce tînărul german i-a dat fotografia înapoi:

— Asta n-are să mai fie niciodată, niciodată, mă înțelegi?!

Bătrînelul a dat din cap, copleșit de emoție. Brațele lui l-au cuprins pe tînărul necunoscut, l-au strîns la piept. De undeva un italian a izbucnit: „Viva Warsava!" (Trăiască Varșovia). I-a răspuns un cehi, au răspuns tinerii germani: „Trăiască Varșovia!" Trăiască orașul care renaște, orașul erou, orașul care rostește astăzi, prin glasurile miilor de tineri găzduiți aici la Varșovia, hotărîrea popoarelor de a apăra bunurile făurite de omenire de-a lungul veacurilor, de a le feri de urgia războiului.

Într-un tîrziu tinerii au plecat. Singur lîngă clădirea veche a rămas bătrînul varșovian. L-am văzut ștergîndu-și pe furiș o lacrimă apoi zîmbind, încrezător în cuvintele tinerilor.

Așa mi s-a întîmplat să fiu martorul unei manifestații spontane din zilele Festivalului. Cu toate că prețuiește cît cel mai desăvîrșit spectacol de gală, nu era organizat nimic: despre ea și probabil despre alte zeci de manifestații asemănătoare, programul zilei menționa doar atît: „De la 9—13 în autobuz și pe jos, prin Varșovia".

VIRGIL DANCIULESCU

Varșovia, 2 august 1955.

Cititorii ne sesizează

În orașul Urziceni nu există decît o singură cofetărie, situată pe strada principală — ne scrie cititorul P. Poenaru. Fiind singura, ar trebui să deservească în cele mai bune condițiuni consumatorii. În realitate lucrurile nu se petrec însă astfel. Atît calitatea și sortimentele prăjiturilor cît și aspectul neîngrijit al localului prilejuiesc, pe bună dreptate, nemulțumirea cetățenilor.

Fie că-ți place, fie că nu, ești obligat să „alegi" din două feluri de prăjituri existente, de nu prea bună calitate. Despre fețele de masă nu se poate spune că sînt murdare pentru că nimeni nu știe cum arătau cînd erau noi. În schimb hîrtiile așa zis albe, așternute peste ele, purtînd amprente de cele mai diferite forme și culori sînt neschimbate de mult timp. Chibrituri arse, mucuri de țigară și alte gunoaie împrăștiate pe podea întregesc „decorul cofetăriei".

Cetățenii cer U.R.C.C. Urziceni să se preocupe de îmbunătățirea muncii cofetăriei din orașul Urziceni.

★

Deși căminul cultural din Zărnești este frumos și spațios, locuitorii orașului nu-l frecventează. Faptul nu mai pare curios aflînd că în cămin nu se găsesc mai mult de 20 scaune. Cetățeanul care vrea să joace șah, să vizioneze un film sau să citească, renunță să se „recreeze" stînd în picioare.

Nu s-ar putea spune că n-a existat o preocupare din partea sfatului popular orășenesc pentru procurarea de scaune. S-au găsit chiar 400 scaune la fabrica de celuloză și hîrtie „N. Bălcescu" din Zărnești, pe care fabrica le-ar fi împrumutat cu bucurie, nefiindu-i de trebuință.

Trebuia însă să se ceară aprobarea Ministerului Industriei Lemnului, Hîrtiei și Celulozei. Cererea pentru aprobare li s-a părut tovarășilor de la sfatul popular orășenesc atît de greu de făcut, încît nici pînă azi n-au formulat-o. La o asemenea comodă atitudine s-ar potrivi foarte bine vechiul proverb: „Pică pară mălăiață..."

★

Din bibliotecile căminelor culturale, ale comunelor Marpod și Netuș, raionul Agnita, lipsesc 600 volume. Cărțile au fost împrumutate cetățenilor „pe bună credință". Bibliotecarii au găsit că nu e necesar să țină o evidență a cărților împrumutate, în care să se însemne data, titlul cărții și numele celui care a luat-o. Rezultatul a fost că volumele împrumutate nu s-au mai întors, iar cele două biblioteci au fost păgubite de atîtea volume.

Problema aceasta trebuie să o cunoască și secția culturală a sfatului popular al raionului Agnita care trebuie să intervină — ne scrie cititorul nostru Mihai Alexandru.

Pe urmele materialelor publicate la această rubrică

La această rubrică s-a publicat sesizarea cititorului I. Scripcă din Orașul Stalin, care ne scrie că strada Toamnei fiind neîngrijită a devenit în ultimul timp impracticabilă.

Sfatul popular al Orașului Stalin ne-a comunicat că în urma criticii strada Toamnei a fost pietruită, amenajîndu-se rigole și trotuar pardosit cu dale de beton. În prezent pe această stradă se circulă în condiții bune.

În ajutorul comitetelor executive ale sfaturilor populare

Despre activitatea delegatelor și comisiilor de femei

Un cititor al ziarului nostru din orașul Satu-Mare ne informează despre rodnica activitate a comisiei de femei din comuna Apa, raionul Satu-Mare. Între altele, el ne scrie: „În comuna Apa munca de strîngere a recoltei se desfășoară cu intensitate. Țărăncile muncitoare din comună, mobilizate de membrele comisiei de femei sînt antrenate în întrecerea patriotică pentru executarea la timp și în bune condițiuni a tuturor muncilor agricole de vară. Fruntașe în actuala perioadă a muncilor de vară sînt deputatele Emilia Bumba și Ida Vékony precum și țărăncile muncitoare Floria Chia, Ileana Dănuț, Maria Apan și altele. Ele au efectuat și a treia prașilă la porumb.

Dar preocupările țărăncilor muncitoare din comuna Apa nu se rezumă numai la executarea grabnică a secerișului și treierișului. Paralel cu aceste munci, ele desfășoară o susținută muncă pentru înfrumusețarea comunei. În această acțiune cele mai frumoase realizări au dobîndit tovarășele Ana Posta, Maria Proja, Ana Fage și altele.

În încheierea scrisorii sale, cititorul arată că: „Acestea sînt numai unele din realizările dobîndite de femeile din comuna Apa, antrenate de comisia de femei la acțiunile comitetului executiv. Rezultatele bune dobîndite în activitatea comisiei de femei din comuna Apa n-ar fi fost posibile dacă ea n-ar fi fost îndrumată de comitetul executiv al sfatului popular comunal în organizarea și planificarea muncii".

Exemplului de mai sus i se mai pot adăuga multe.

Așa de pildă, în regiunea Craiova, aproape 20.000 de delegate au mobilizat femeile din grupele lor pentru a executa la timp și în bune condițiuni toate lucrările agricole de vară, pentru extinderea cultivării de legume și zarzavaturi, pentru creșterea viermilor de mătase, etc. În toate aceste acțiuni au fost inițiate întreceri patriotice în care sînt cuprinse 80 comisii de femei.

O activitate rodnică au delegatele de grupă și comisiile de femei din Capitală. Astfel, într-o perioadă de numai cinci luni, aproape 200.000 de femei au participat la diferite acțiuni obștești ca: repararea și electrificarea unor străzi, buna gospodărire a unităților de copii și sanitare, amenajarea parcurilor și a spațiilor verzi, etc.

Activitatea de pînă acum a delegatelor de grupă și a comisiilor de femei arată că ele pot aduce o contribuție de seamă la traducerea în viață a sarcinilor de răspundere ce stau în fața comitetelor executive ale sfaturilor populare.

Organizarea și sarcinile delegatelor și comisiilor de femei

Delegatele și comisiile de femei funcționează pe lîngă comitetele executive ale sfaturilor populare. Unitatea de bază a activității acestora o constituie grupa de femei. Pentru ca activitatea grupelor de femei să fie cît mai rodnică, fiecare grupă își alege o delegată. Aceasta, sprijinită în muncă de membrele grupei de femei, are datoria să urmărească ca femeile din circumscripția electorală respectivă să fie antrenate la munca și acțiunile sfatului popular.

La comune, comisiile de femei sînt alese din rîndurile acestor delegate. La orașe, din cadrul delegatelor de femei sînt alese responsabile pe circumscripții electorale, iar dintre acestea sînt alese comisiile de femei. Din rîndurile delegatelor, responsabilelor pe circumscripții electorale și a comisiilor de femei fac parte deputate, femei active, bune gospodine, fruntașe în acțiunile economice, social-culturale și gospodărești întreprinse de comitetele executive ale sfaturilor populare.

Comisiile de femei de pe lîngă comitetele executive ale sfaturilor populare regionale, raionale și ale Capitalei sînt numite de către comitetele executive respective. Din aceste comisii fac parte activiste ale sfaturilor populare și din alte organizații de masă.

Delegatele și comisiile de femei sînt forme organizatorice ale activității în rîndurile femeilor, care antrenează masele de femei în jurul sfaturilor populare, organizînd participarea lor activă la realizarea sarcinilor ce stau în fața organelor locale ale puterii de stat.

Activitatea desfășurată pînă în prezent de către delegatele și comisiile de femei dovedește că acele delegate și comisii de femei care au avut sprijinul și au fost îndrumate de comitetele executive ale sfaturilor populare, au adus o contribuție de seamă la realizarea sarcinilor ce stăteau în fața sfaturilor populare.

Totuși, unele comitete executive ale sfaturilor populare nu dau atenția cuvenită antrenării maselor de femei la activitatea obștească. Este cazul multor comitete executive ale sfaturilor populare din regiunile Hunedoara, Bîrlad, Suceava și Arad, care diminuează necesitatea îndrumării și sprijinirii concrete a delegatelor și a comisiilor de femei.

Întărirea și lărgirea legăturii cu masele de oameni ai muncii constituie chezășia succesului în activitatea organelor locale ale puterii de stat. Delegatele și comisiile de femei constituie unul dintre mijloacele principale de întărire a legăturii sfaturilor populare cu masele și de atragere a acestora la activitatea obștească. Încrederea și însuflețirea cu care masele de femei participă la activitatea obștească sînt o mărturie grăitoare a atașamentului lor față de puterea populară, care a asigurat egalitatea în drepturi a femeii cu bărbatul.

Sprijinul pe care grupele de femei îl pot da muncii de ansamblu a comitetelor executive ale sfaturilor populare cît și a deputaților este deosebit de prețios deoarece grupele de femei își desfășoară activitatea în cadrul circumscripției electorale fiind în continuă legătură cu masele de cetățeni și antrenîndu-le la executarea multor acțiuni de interes obștesc.

Antrenînd la activitatea obștească masele largi ale femeilor de la orașe și sate, delegatele de femei formează un activ puternic pe lîngă comitetele executive ale sfaturilor populare.

În mod deosebit trebuie să se ocupe de comisiile de femei, comitetele executive ale sfaturilor populare orășenești și comunale. Acestea au datoria să îndrume comisiile de femei pe linia antrenării și mobilizării femeilor la toate acțiunile. Comisiile de femei de pe lîngă comitetele executive ale sfaturilor populare orășenești trebuie ajutate să antreneze masele de femei prin grupele de femei în acțiunile de înfrumusețare a orașelor, în comisiile de control obștesc pentru aprovizionarea populației, etc.

Comitetele executive ale sfaturilor populare comunale trebuie să îndrume comisiile de femei respective în direcția desfășurării unei intense munci de lămurire în rîndurile țărăncilor muncitoare, pentru mobilizarea acestora la asigurarea succesului muncilor agricole de vară, pentru aplicarea regulilor agrotehnice, a dezvoltării creșterii animalelor, a încheierii de contracte cu unitățile comerțului de stat și cooperatist, cu privire la valorificarea de produse agro-alimentare, etc. Grupele de femei din comune trebuie îndrumate pentru a lămuri femeile că este în propriul lor interes ca să grăbească secerișul și treierișul, să dezmiriștească terenurile imediat după strîngerea recoltei, să fie predate cotele cuvenite statului imediat după treieriș, etc.

În munca de lărgire a bazelor de legume și zarzavaturi din jurul orașelor și centrelor muncitorești, a extinderii cultivării de plante tehnice și industriale, comitetele executive ale sfaturilor populare orășenești, raionale și comunale trebuie să-și asigure sprijinul grupelor și comisiilor de femei. Totodată, delegatele de femei au datoria să ducă o susținută muncă de lămurire a gospodinelor din orașe și a țărăncilor muncitoare, privitoare la folosirea extinderii cultivării de legume și zarzavaturi în jurul caselor, atît pentru uzul propriu cît și pentru aprovizionarea orașelor.

Pentru ca toate aceste sarcini ale delegatelor și comisiilor de femei să poată fi înfăptuite cu succes este de datoria comitetelor executive ale sfaturilor populare să acorde o atenție deosebită intensificării muncii de educare a maselor de femei. Comitetele executive ale sfaturilor populare trebuie să-și îmbunătățească munca organizatorică de masă pentru creșterea conștiinței politice a maselor de femei, să organizeze participarea activă, sistematică, a femeilor la diferite acțiuni menite să contribuie la înflorirea economiei și culturii locale, la ridicarea nivelului de trai al poporului.

Întocmirea și realizarea planului de muncă

Buna organizare a muncii delegatelor și comisiilor de femei depinde într-o mare măsură de justa planificare a sarcinilor ce le stau în față. Înainte de a-și alcătui planurile lor trimestriale de lucru, delegatele și comisiile de femei trebuie să studieze planul comitetului executiv, cu scopul de a sprijini îndeplinirea lui.

În vederea acordării unui sprijin competent, este bine ca din cînd în cînd comitetul executiv să trimită un delegat al său care să îndrume munca delegatelor și a comisiei de femei. Sprijinul trebuie simțit în special atunci cînd se întocmesc planurile de muncă. Delegatul trebuie să vină cu propuneri și sugestii, să indice în ce probleme comitetul executiv are nevoie de sprijinul delegatelor și al comisiei de femei.

Întocmit pe baza sarcinilor ce stau în fața sfatului popular, pe baza propunerilor făcute de delegate și membrele comisiei de femei, planurile de muncă ale delegatelor și comisiilor de femei trebuie să prevadă toate sarcinile pe care acestea își propun să le înfăptuiască. În plan trebuie prevăzute măsurile organizatorice ce vor fi luate, termenele de executare cît și numele delegatelor și ale membrelor comisiei de femei care răspund de realizarea lor.

Buna desfășurare a muncii delegatelor și comisiilor de femei este condiționată de analizarea periodică a activității. Practica a dovedit că acele delegate și comisii de femei care s-au mărginit să-și desfășoare activitatea fără a analiza periodic munca, au rămas după o perioadă de timp inactive.

Una din cele mai importante forme de muncă ale delegatelor și comisiilor de femei o constituie prezentarea de dări de seamă.

Prezentarea dărilor de seamă în fața maselor de femei, prin care își supun activitatea criticii maselor, constituie, fără îndoială, un mijloc de îmbunătățire continuă a activității grupelor și comisiilor de femei.

Alcătuirea dării de seamă trebuie să fie fructul unei munci colective. În scopul întocmirii dărilor de seamă, delegatele și comisiile de femei trebuie să mobilizeze toate membrele pentru a cunoaște situația de pe teren cît și propunerile și nevoile maselor, ca în baza acestora să prezinte dări de seamă documentate și cu propuneri concrete.

★

Îmbunătățirea continuă a muncii delegatelor și comisiilor de femei va face ca milioanele de femei din țara noastră să-și spună cuvîntul asupra tuturor problemelor economice și culturale locale, să aducă propuneri și sugestii importante în acțiunile întreprinse pentru ridicarea la un mai înalt nivel a activității organelor locale ale puterii de stat, pentru dezvoltarea economică și culturală a orașelor și comunelor patriei.

P. VASILIU

„Afișul în R. P. Polonă"

Adrian Baranga
Director în Institutul pentru Relațiile Culturale cu Străinătatea

Expoziția „Afișul în Republica Populară Polonă" recent organizată de către Institutul Romîn pentru Relațiile Culturale cu Străinătatea în cadrul convenției culturale dintre țara noastră și R. P. Polonă a trezit un viu și justificat interes.

Atenția miilor de vizitatori care au văzut cele peste 250 de lucrări expuse a fost reținută în primul rînd de diversitatea temelor tratate, de bogăția problemelor oglindite ceea ce constituie un prim indiciu despre legătura trainică cu viața a creației, nu întîmplător atît de variate și de inspirate a pictorilor polonezi în domeniul afișului.

Afișele expuse în cadrul expoziției oglindesc munca creatoare a omului nou care în fabrici și uzine, pe ogoare, în școli și laboratoare, în vastul șantier care este Polonia liberă luptă cu dragoste și eroism pentru a îndeplini cu succes planul de 6 ani. Reconstrucția Varșoviei, unde fiecare casă este refăcută în stilul și cu respectarea tuturor detaliilor pe care le avea înainte de distrugere deține un loc important în creația pictorilor polonezi de afișe care au înțeles să sprijine în felul acesta munca eroică a întregului popor. Afișul politic, în care mulți dintre pictorii a căror lucrări sînt expuse exprimă încrederea poporului polonez în viitorul luminos pe care acesta și-l făurește și hotărîrea de a lupta pînă la capăt pentru triumful celei mai nobile cauze a omenirii: pacea, ocupă de asemenea un loc de cinste în actuala expoziție, ceea ce demonstrează prețuirea pe care o dau artiștii grafici polonezi acestui gen. Chipul omului muncitor, pentru prima dată stăpîn pe destinele lui, chipul mamei care-și apără copilul împotriva urgiei războiului, chipul luminos al copiilor cărora țara liberă în care trăiesc le pregătește un viitor fericit, sînt prezentate cu predilecție de către pictorii polonezi.

În realizarea artistică a acestor teme se vădește lupta artiștilor polonezi împotriva curentelor decadente. Folosind exemplul și experiența artiștilor sovietici, pictorii polonezi realizează afișe mobilizatoare, convingătoare, fac din aria lor o artă de masă, o artă comunicativă, ușor de înțeles. Datorită acestei concepții juste despre afiș ca importantă ramură a artei grafice, ca armă de educare ideologică și cu intens caracter agitatoric, sutele de mii de afișe răspîndite de-a lungul și de-a latul țării, contribuie la realizarea marilor năzuințe ale poporului muncitor.

Micul grup de artiști existent la începutul anului 1944, care în condițiile războiului, pe front, au creat afișe, chemînd poporul la luptă împotriva cotropitorilor hitleriști, s-a lărgit mult în anii puterii populare. El cuprinde astăzi sute de artiști deosebit de talentați care-și pun întreaga lor putere de creație în slujba poporului. Mult apreciate sînt afișele lui Tadeusz Trepkowski pe care o moarte prematură l-a smuls nu de mult din rîndurile artiștilor polonezi. Afișele lui, atît cele mai vechi, cît și cele mai recente, sînt realizate la un nivel artistic care constituie o pildă pentru artiștii polonezi contemporani, pildă pe care ei se străduiesc s-o urmeze. În afișul „Anul 1939 nu se va mai repeta niciodată", creat în 1945, ca și în afișele „1 Mai", „De strajă vieții pașnice a poporului" și „Nu", create în 1954, inspiratul artist a reușit să exprime ideea de bază în mod sugestiv, convingător, atractiv, redînd imaginea veridică și emoționantă a omului nou. Tipice sînt chipurile hotărîte ale muncitorilor din diferite afișe. Ei sînt conștienți de importanța uriașă a realizării acestui plan care pune bazele economiei socialiste în Polonia populară.

Țăranii polonezi care au scăpat de exploatarea nemiloasă a panilor și care azi muncesc pentru ei, pentru bunăstarea lor, sînt înfățișați cu multă măiestrie de Iagodzinski în afișul „Să dăm o recoltă bogată patriei noastre". Demascarea năravurilor vechi, educarea în spiritul însușirii unei atitudini noi față de muncă, sînt alte teme care au inspirat multe afișe.

Pictorii polonezi dovedesc prin creația lor că au înțeles marea importanță a afișului. Eforturile lor sînt încununate de succes. Aceste succese pot fi apreciate în adevărata lor lumină comparînd lucrările expuse în cadrul actualei expoziții cu cele prezentate în cadrul expoziției organizate în anul 1950 în țara noastră. Progresul realizat în cursul acestor ani este vizibil.

Conținutul ca și forma artistică și nivelul grafic al afișelor dovedesc că pictorii polonezi au făcut mari pași înainte pe drumul înlăturării influențelor nesănătoase, care au dominat în trecut și în acest domeniu, și au pornit cu hotărîre pe drumul însușirii realismului socialist. Pentru oamenii muncii din țara noastră și îndeosebi pentru artiștii noștri plastici, expoziția „Afișul în Republica Populară Polonă", este încă un prilej de a adînci cunoștințele noastre despre realizările poporului frate polonez, de a întări prietenia dintre poporul romîn și poporul polonez.

În Editura de stat pentru literatură politică

vor apare:

K. MARX — Capitalul vol. III, partea II-a
V. I. LENIN — Opere vol. 28
MAO TZE-DUN — Opere alese vol. 3
F. V. CONSTANTINOV — Materialismul istoric ed. a II-a
A. GRAMSCI — Scrisori din închisoare.

DIN VIAȚA NOUĂ A PATRIEI

OGORUL CEL MARE

Știți ce este un ceair? Oricine a umblat prin Dobrogea știe. Ceairele au fost, pe vremuri, locurile cele mai căutate, în preajma cărora s-au grupat așezările omenești. Ceairele sînt locurile mănoase și ferite de vînturi, pe care culturile cresc înalte cît omul călare. Mai precis, ceairele sînt depresiunile dintre dealuri unde plugurile merg în voie, sînt văi largi spre care se scurg apele adunate de ploile rare.

În unele locuri, ceairele se resfiră ca un evantai în jurul satelor. În altele ele îl înconjoară, ca și cum oamenii ar fi picat acolo, cu casele lor, ca o piatră într-o apă liniștită, iscînd pe suprafața ei lucie cercuri din ce în ce mai îndepărtate.

La Șipotele, ceairul cel mai important, pe care e însămînțată majoritatea producției de grîu a gospodăriei colective „Zorile noi", este Tatarceairul. Acesta e locul cel mai întins pe care Mătrescu, tînărul inginer al colectivei, l-a ales să fie secerat cu combina S.M.T. Mai sînt și alte ceaire, ca cel de la Sevendic, spre locul unde e așezată tîrla de oi. Acolo sînt lanurile de porumb, de orz, de ovăz...

„...Trebuie s-o scot la capăt!..."

E liniște peste cîmpie. Spre cer nu se mai ridică norii de praf născuți din pleava mărunță pe care o scutură mașina. Batoza, care timp de cîteva zile funcționase „destul" de regulat, duduind și tremurînd din toate încheieturile, stă acum nemișcată și tăcută.

Alături, colbăit ca vai de lume, de i se văd doar ochii sticlind între genele prăfuite stă „împricinatul". În fața lui, brigadierul de cîmp îl judecă de mama focului. „Împricinatul" e batozarul și e foarte tînăr.

— Iar s-a oprit b'estemația asta de batoză! oftează cu năduf Călin Mihalache, brigadierul de la iniția. Și dacă ar fi numai atît... dar s-a oprit de tot! Nici o speranță s-o mai pornim iarăși!

Apoi, parcă și-ar aminti de ceva, se întoarce iar, încruntat, spre „împricinat", care tresare:

— Și tu... Dar văzîndu-l așa tinerel și necăjit, dă din mînă: Ei lasă, lasă, știu că de data asta n-a fost vina ta...

Se întoarce spre noi și ridică din umeri:

— Ce să-i faci? Batoza a fost prost reparată. Din două zile, una stă. Cel puțin, acum știm că o scoatem de tot din funcție.

Arată cu capul spre „împricinat":

— Uite puștiul ăsta. Ce știe el? Ce știi tu mă, Țecule, ia zi? se întoarce el către batozarul alb de praf. Ai mai umblat pînă acum la batoză, ai?

Sub straiul de pulbere care-l acoperă, Florea Țecu s-a făcut roșu ca para focului Vorbește puțin peltic, ceea ce îi dă un aer și mai copilăros.

— Ba zău, tovarășe brigadier, mă luați și dumneavoastră așa... cum să nu fi umblat cu batoza! Parcă e vina mea... s-a rupt podul, de vină e cine a recepționat mașinile reparate, acolo la Adamclisi! Eu, e drept... sînt acum prima oară la practică... dar... zău, tovarășe brigadier, o s-o scot eu la capăt!...

Aproape că i-au dat lacrimile. Parcă ar vrea să se scuze că e tînăr, că e abia în anul trei al școlii de mașini agricole, că e pentru prima oară la practică și că, tot pentru prima oară în viață e batozar... Parcă ar vrea să se scuze că nu s-a calificat mai iute. Dar are 17 ani. De rușine și de necaz i-a năvălit tot sîngele în obraji. Are o arie în primire, are o batoză pe care trebuie să treiere miile de snopi pe care oamenii din colectivă îi string acum pe cîmp.

— ...Tovarășe brigadier. Uită-te la mine... Știu că trebuie s-o scoț la capăt! Și-am s-o scot!...

E nevoie de oameni!

În fața gospodăriei s-a oprit o căruță mînată de un om. M-am interesat cine era.

— Un colectivist din Zorile — mi s-a răspuns. Discuția pe care a dus-o cu cei de aci a fost scurtă; oamenii nu-s prea vorbăreți prin partea locului. Cerea ca gospodăria din Șipotele să cedeze pe una dintre sanitarele ei gospodăriei din Zorile — măcar pentru perioada campaniei.

— Dar voi n-ați trimis colectiviste la școală? a întrebat un șipotean.

— Da, desigur că am trimis, s-a și întors... dar s-a mărîtat...

Și omul se uită în pămînt, rușinat: cum s-ar zice — uite pe cine am găsit să trimitem la școală! Ca și cum dacă s-a mărîtat, nu mai are îndatoriri decît față de bărbat!

— Scuturați-o tovarăși, colectiva a trimis-o la carte, cartea care a învățat-o trebuie să folosească colectivei!

La gospodăria colectivă din Zorile e nevoie de o sanitară. La Șipote, unul din oamenii cei mai așteptați în colectivă e Victor Văduva, plecat la oaste. Gîndiți-vă: să ai camion și să trebuie să angajezi un șofer străin! Vorba ceia: tractoriștii de la S.M.T. Adamclisi sînt băieții noștri, sanitarele, toț fetele noastre și șoferul... las-că vine el Victor de la armată, cu meserie la mînă, și o să avem și șofer colectivist la camionul colectivei!

Trebuie oameni. Pretutindeni trebuie oameni harnici, pricepuți, cu calificare. Lucrul acesta nu-i valabil doar pentru marile șantiere. E valabil și aci, în una din sutele de gospodării colective din țară.

Lucrurile acestea mi le spunea într-o zi și Tudor Călin, casierul. Îmi istorisea cum au venit părinții lui, ca de altfel majoritatea celor stabiliți în Șipotele, din alte regiuni ale țării, mînați de lipsa de pămînt.

— Acum, avem destul, cît putem cuprinde cu ochii, îmi spune el. Doar să-l muncim cît mai bine.

Devin stăpîni ai tainelor pămîntului

Oamenii nu lipsesc de la lucru, toți se străduiesc să folosească fiecare clipă bună.

Iată bunăoară o dimineață ca oricare alta. La o tarla de porumb se face a treia prașilă. Un colectivist mînă caii care trag prășitoarea. E Caraiman, un băiat negricios, uscățiv, cu ochii de catîfea, ca ai tătarilor. A și ajuns în fundul lanului. De abia se mai zărește. În capul celălalt al locului, lîngă drum, două fete sapă între rînduri, în urma prășitoarei. Se uită la noi și își șterg nădușala cu colțul năframei.

— Abia ne putem ține după el, așa iute merge, zîmbesc fetele.

Sînt toți trei din echipa de tineret a brigăzii a treia.

Pornim mai departe, printre tarlalele apropiate. Suprafețe întinse sînt repartizate fiecăreia din cele trei brigăzi de cîmp. Tocmai se secera orzul. Lanul coboară panta lină a ceairului, învăluindu-l în covorul unduitor al holdei. Roată, de jur împrejurul locului, stringînd mereu cercul, secerătoarea trasă de boi puternici culcă spicele la pămînt. În urma ei vin fetele, femeile, bărbații, și leagă snopii, îi adună în căpițe. Munca merge — ceas.

Tînărul inginer Mătrescu, lîngă mine zîmbește mulțumit.

— Merge treaba strună, îi spun. Mătrescu privește plin de încîntare forfota oamenilor.

— Și cînd te gîndești — răspunde după o pauză — că abia anul acesta au început să lege snopii! Cîtă recoltă se pierdea! Coseau cerealele, de parcă era fîn, adunau recolta cu greblele, în porcoaie. Anul trecut, după ce s-a recoltat în felul acesta, în brigada lui Jarcalete s-au mai strîns 200 kilograme de orz la hectar. Toate astea, în mod normal, se pierdeau înainte...

★

Oamenii au venit aici, din depărtate colțuri de țară să găsească pămînt, să cucerească stepa. Stepa era nemărginită, oamenii, numărați. Ei abia acum însă învață s-o stăpînească, să-i stăpînească toate darurile.

Stau de vorbă, la sediul gospodăriei cu Ion Constantin, om înalt, cu ochi luminoși și veseli. Se minunează sincer:

— Doamne, și cînd te gîndești că pînă a veni inginerul nostru, noi aruncam gunoiul de grajd la marginea satului! Dar acum folosim și îngrășăminte chimice! La bumbac am pus și... superfosfați, sau cum îi cheamă... Și din ochi caută aprobarea lui Mătrescu, să vadă dacă n-a greșit cumva. Și nu greșise...

A venit un inginer, s-a înființat o școală, un om s-a calificat într-o meserie. La Șipote, oamenii au început prin a lega snopii, a folosi îngrășăminte chimice, sau a iaroviza cartofii.

Oamenii învață să stăpînească pămîntul cel mare, dar... Mai sînt atîtea taine ce trebuie descoperite... Ei trebuie să știe mai multe, mai multe, să meargă mai departe... Ei trebuie să stăpînească însăși viața, cu toate bucuriile ei. Spre asta năzuiesc și năzuințele lor se împlinesc, făurite cu mîinile lor de gospodari harnici, luminați de cuvîntul partidului.

Mai departe...

Seara, la club. Afară e întuneric. Prin ferestrele deschise se aude cum șiroește ploaia. Pe pereți pîlpîie lumina slabă a lămpii de petrol. Radioul cîntă încetinel. Prin colțuri se stă de vorbă.

Petre Prodan, pontatorul de la S.M.T., discută cu tractoriștii. Ca și cea mai mare parte dintre ei, e și el colectivist din Șipotele.

— La iarnă plec de la S.M.T....

Unul glumește ironic:

— Ce, pleci ca Haic Arpacian la Constanța să vinzi înghețată?

— Prostule, ce vorbești acolo! Plec acasă. Mi-a zis socotitorul că primul lucru care-l cumpărăm acum e un grup electrogen... Eu mă pricep la electrică. Rămîn să am grijă de el. Electrificăm gospodăria, grajdurile...

Bălan, brigadierul de la grădină, mă ia drept inginer cadastral. Ține morțiș să-i spun care e curba de nivel pe care o descrie solul de la cișmeaua turcească și pînă la grădină.

— Înțelegeți, la iarnă, cumpărăm țevi și facem canalizare pentru irigare. Trebuie să calculăm debitul...

În alt colț, fetele s-au strîns stol. Printre ele o deosebesc pe Geta Neacșu, cea mai harnică și — se zice — cea mai frumoasă fată din echipa de tineret a brigăzii a treia. Vorbesc în șoaptă. Despre seceriș? Despre băieți?

Afară ploaia a contenit. Răsar stelele...

...Metoda noastră de convingere

Pe la amiază, la aria colectivei, Batoza pufnește, duduie, tremură, coșarul îndeasă snopii unul după altul în gura ei largă, pleava se scurge iscînd nori groși și înnecăcioși de praf. Cu toată ploaia din ajun, e o căldură năucitoare.

În umbra zgîrcită a unor tufe de salcîmi, niște colectiviști s-au așezat să prînzească. Scot toți din traiste pîini mari, albe.

Notați. Sîntem în Dobrogea într-o lună de vară, deci înainte de treieratul grîului din recolta cea nouă. La aria colectivei din Șipotele, oamenii se așează în umbra salcîmilor și scot din traiste pîini mari, făcute din făină albă. Făină de anul trecut.

Un om începe să zîmbească:

— Nu mai mîncăm mămăligă. Doar la sarmale... Și nici nu găsești om la noi la colectivă, care să nu aibă lada cu făină de anul trecut.

Apoi, după ce m-a măsurat să vadă dacă-mi poate comunica vestea:

— La toamnă vin toți la noi să se înscrie. Așa se spune. Și adăugă, zîmbind cu toată fața, în timp ce-mi arătă pîinea albă: Asta-i metoda noastră de convingere.

În jurul nostru, în căldura toropitoare a amiezii, unduiesc dealurile, văile dobrogene. Pe ceair se ridică țepii mărunți ai miriștii. Spre răsărit, pe Tatarceair secură combina cea nouă. În vale, ca o ginganie neagră se zărește un tractor. Batoza pufnește fără încetare. Florea Țecu s-a ținut de cuvînt. A scos-o la capăt...

EVA MOLHO

ÎN ÎNTÎMPINAREA „ZILEI MINERULUI"

Schimb de onoare

ORADEA (de la corespondentul nostru).— Minerii din bazinul carbonifer Derna-Tătăruş, din regiunea Oradea, se pregătesc intens pentru marea sărbătoare a „Zilei Minerului". In toate minele aparţinînd acestei exploatări au fost organizate zilele acestea schimburi de onoare.

La sfîrşitul schimbului, bilanţul realizărilor a arătat că în acea zi minerii de la Derna-Tătăruş au extras multe tone de minereu peste planul zilei. Succese frumoase au dobîndit şi minerii de la Vărzari şi Budoiu, care au depăşit planul zilei cu zeci de tone cărbuni. Fruntaşul zilei la mina Vărzari a fost declarat minerul Gavril Caraba, care a depăşit cu 200 la sută prevederile planului.

Cu succese asemănătoare, închinate „Zilei Minerului", se mîndresc şi alţi mineri de frunte, printre care se numără şi Nicolae Ardelean, Gheorghe Procut II, Ion Moise, cei din brigada lui Gavril Şinoş şi mulţi alţii.

Minerii din Lupeni la loc de frunte

PETROŞANI. — In preajma sărbătorii lor, minerii din Lupeni se află la loc de frunte în întrecerea dintre colectivele de mineri din Valea Jiului.

Muncitorii şi tehnicienii din sectoarele I şi III, care se numără printre sectoarele fruntaşe ale minei, şi-au îndeplinit sarcinile de plan pe luna iulie cu 4 zile înainte de termen. Brigăzile conduse de Ion Balaban şi Gherasim Neleaga au extras fiecare în cursul lunii iulie, aproape 700 tone de cărbune peste plan. Brigăzile de tineret au extras de asemenea pînă la 28 iulie, mii de tone de cărbune peste plan. La 30 iulie, colectivul minei Lupeni îşi îndeplinise planul la extracţia de cărbuni în proporţie de 102,1 la sută.

Succese în muncă obţin şi minerii care lucrează la înaintări. Aplicînd metoda grafic-lucru ciclic, brigăzile conduse de minerii Emil Costaş, Ion Dobai şi Constantin Sirop, din sectorul IV b., Ion Popa, Mihai Moraru şi Andrei Lucaci, din sectorul I B, şi alţii îşi depăşesc în fiecare zi sarcinile de plan cu peste 40 la sută.

Minereu peste plan

HUNEDOARA — Colectivul întreprinderii miniere din Ghelar obţine în cinstea „Zilei Minerului" succese însemnate în lupta pentru a asigura furnaliştilor hunedoreni cantităţi sporite de minereu.

Minerii din secţia vest au dat peste plan în 27 de zile din luna iulie cu 5,82 la sută mai mult minereu. Multe echipe şi brigăzi de mineri, printre care cele conduse de Ioachim Lupu, Ioviţă Drăgan şi Ion Bidiga, întîmpină „Ziua Minerului" cu cincinalul îndeplinit. Acum, brigada condusă de minerul fruntaş Ioachim Lupu se găseşte în fruntea întrecerii socialiste. Membrii acestei brigăzi şi-au realizat planul lunar în numai 20 de zile.

Realizările obţinute de minerii de la această întreprindere au făcut ca în perioada de la 1 la 27 iulie productivitatea muncii să crească cu 8 la sută.

LOTO CENTRAL

Comisia centrală de validare a stabilit pentru tragerea LOTO-CENTRAL din 29 iulie a.c., următoarele premii:

La categoria I 12 premii a 13.730 lei fiecare, plus 14 premii sfert; la categoria II 25 premii a 6.124 lei fiecare, plus 39 premii sfert; la categoria III 52 premii a 2.828 lei fiecare, plus 93 premii sfert; la categoria IV 98 premii a 1649 lei fiecare, plus 124 premii sfert; la categoria V 124 premii a 1.175 lei fiecare, plus 229 premii sfert; la categoria VI 170 premii a 884 lei fiecare, plus 283 premii sfert; la categoria VII 192 premii a 748 lei fiecare, plus 370 premii sfert.

La premiul special A: 1 premiu a 27.588 lei, plus 4 premii sfert; la premiul special B: 1 premiu de 20.296 lei, plus 1 premiu sfert; la premiul special C: 1 premiu a 31.530 lei plus 3 premii sfert.

Se reportează pentru tragerea din 5 august 57.845 lei la premiul special B.

Tragerea viitoare are loc vineri 5 august orele 19, la Tg. Mureş.

Pregătiri pentru sărbătorirea „Zilei Marinei R.P.R."

La 7 august, oamenii muncii din patria noastră vor sărbători Ziua Marinei R.P.R. In cinstea acestui eveniment, Asociaţia Voluntară pentru Sprijinirea Apărării Patriei — A.V.S.A.P. a iniţiat o serie de manifestări care vor avea loc în întreaga ţară.

Marinari şi ofiţeri se vor întîlni în cadrul unor festivităţi cu tineri muncitori şi funcţionari, membri ai asociaţiei, cărora le vor povesti despre tradiţiile marinăreşti şi glorioasele fapte de arme ale marinarilor noştri. In principalele oraşe ale ţării vor fi organizate conferinţe publice, cu prilejul cărora se va arăta importanţa evenimentului sărbătorit, expoziţii de navomodele, machete, fotografii şi planşe. In prezent, în marile centre ale ţării are loc săptămîna filmului marinăresc. Sînt prezentate filmele: „Echipajul", „Drum bun", „Cei din Kronstadt", „Printre marinarii noştri", „Aventurile vasului Bogatîr", „Chemarea mărilor", „Ruptura" şi altele. Pe Dunăre, Mureş, Bistriţa şi pe Siret, din cele mai îndepărtate colţuri ale ţării, zoresc acum spre Constanţa 3000 de tineri purtători ai mesajelor de dragoste şi salut ale tineretului patriei noastre către marinarii flotelor maritime şi fluviale. Aceste mesaje vor fi înmînate marinarilor cu prilejul festivităţilor Zilei Marinei R.P.R. care se vor desfăşura la Constanţa. Manifestări asemănătoare vor avea loc şi în Capitală, cu prilejul cărora vor fi organizate plimbări colective pe lacurile Herăstrău, Tei, Floreasca şi Băneasa, numeroase reprezentaţii artistice cu subiecte marinăreşti, o paradă nautică, concursuri şi jocuri marinăreşti, precum şi un carnaval marinăresc.

(Agerpres)

Schimburi de publicaţii ale Academiei R.P.R.

Biblioteca Academiei R.P.R. acordă o mare atenţie dezvoltării schimbului de publicaţii cu ţările din lumea întreagă.

In primul semestru al acestui an, Biblioteca Academiei R.P.R. a sporit numărul de publicaţii trimise unor instituţii culturale din străinătate printre care: Biblioteca Unională de Stat pentru Literatură Străină din Moscova, Yale University Library din New Haven (S.U.A.), Deutsche Bücherei din Leipzig, Institutul botanic al Universităţii Carol din Praga, Vojvodansky Muzej din Novi Sad, Det Kungelige Bibliotek din Copenhaga.

Biblioteca Academiei R.P.R. a propus schimburi de publicaţii la 102 instituţii de istoria artelor, la 283 instituţii de fizică, tehnică, chimie şi la 161 de instituţii de seismologie.

Biblioteca întreţine legături cu numeroase personalităţi din domeniul ştiinţei şi culturii de peste hotare. In primele 6 luni ale acestui an, publicaţiile Academiei R.P.R. s-au trimis la numeroşi oameni de ştiinţă care şi-au exprimat dorinţa să le primească pe calea schimbului.

In ultimul timp Biblioteca Academiei R.P.R. a intensificat şi schimbul de microfilme şi fotocopii. In cursul primului semestru al acestui an au intrat în bibliotecă microfilme reprezentînd manuscrise de mare importanţă pentru studierea trecutului ţării noastre ca „Istoria hierogliifică" de Dimitrie Cantemir, „Cronica vechimii romino-moldovlahilor", „Hronograful lui Maxalie", „Hrisologhionul spătarului Milescu" şi altele. Au fost trimise în străinătate 48 de microfilme.

Pe adresa Bibliotecii Academiei R.P.R. au sosit de peste hotare în acest semestru peste 14.000 de volume. Printre acestea sînt lucrările Academiei de ştiinţe agricole din Bielorusia, teze de doctorat susţinute în 1954 la diferite universităţi din Franţa, disertaţiile de la Eidgenössische Technische Hochschule din Zürich, cataloagele muzeelor din Rotterdam, Firenze, München şi Viena.

In acest semestru Biblioteca Academiei R.P.R. a pus la dispoziţia oamenilor de ştiinţă şi instituţiilor de peste hotare un număr de peste 21.000 de publicaţii româneşti.

(Agerpres)

Lucrări apărute în colecţiile „Ştiinţa pentru toţi" şi „Ştiinţa învinge"

In sprijinul celor ce vor să cunoască explicaţia ştiinţifică a fenomenelor din natură şi societate stau două colecţii de popularizare a ştiinţei: „Ştiinţa pentru toţi" a Editurii „Cartea Rusă" şi „Ştiinţa învinge" a Editurii Tineretului.

In colecţia „Ştiinţa pentru toţi" apar lucrări de ştiinţă popularizată traduse din limba rusă. Multe dintre ele poartă semnătura unor savanţi sovietici cunoscuţi în lumea întreagă. De curînd, în această colecţie a apărut cea de a 100-a lucrare. Tirajul total al cărţilor din această colecţie se ridică pînă acum la peste 2.600.000 de exemplare. Printre ultimele lucrări apărute se numără „Cum a cunoscut omul universul" de prof. S. K. Vsehsviatski, în care se urmăreşte dezvoltarea concepţiilor asupra structurii universului din antichitate pînă astăzi, lucrarea lui G. V. Zaluţki despre „Kotelnikov, inventatorul paraşutei", „Energia atomică" de V. A. Leşkovţev în care se vorbeşte despre energia atomică şi folosirea ei în scopuri paşnice. In curînd vor apare lucrările „Ce ne povestesc pietrele" de A. P. Lebedev şi A. V. Epifanţeva şi „Tainele ionosferei" de P. I. Cestnov.

In colecţia „Ştiinţa învinge" se publică îndeosebi lucrări originale de popularizare a ştiinţei. In ultimii ani au fost editate în această colecţie 20 de lucrări într-un tiraj de aproape 300.000 de exemplare. In colecţie au apărut de curînd trei lucrări noi: „Aventurile unui prinz" de dr. Leonid Petrescu, „Vremea şi recolta" de C. Sorodoc şi „Jucării plutitoare şi navomodele" de D. Manolescu. In colecţia „Ştiinţa învinge" vor apare pînă la sfîrşitul anului încă 7 lucrări printre care „Cărbunele alb" de S. Alper, „Aşa se fabrică zahărul" de E. Roman, „De la soare la Pluton" de M. Alecsescu, „Astrobiologia" de G. A. Tihov.

(Agerpres)

„Zilele medicale ale regiunii Timişoara"

TIMIŞOARA. — In sala Operei de Stat din Timişoara s-au deschis marţi „Zilele medicale ale regiunii Timişoara", menite să contribuie la lărgirea activităţii de cercetări ştiinţifice pînă în cele mai mici unităţi sanitare din regiune. La şedinţa festivă au participat numeroşi profesori şi conferenţiari universitari, medici specialişti din întreaga regiune, precum şi invitaţi din oraşele Bucureşti, Cluj, Iaşi şi Tg. Mureş.

Dr. Alexandru Ciucă, şeful secţiei sanitare a sfatului popular regional, a prezentat un referat amplu privind „Aspecte ale muncii organizatorice în reţeaua sanitară a regiunii Timişoara", iar dr. E. Klein a prezentat referatul cu titlul „Consideraţiuni asupra endemiei tuberculoze în mediul rural în regiunea Timişoara".

In aceeaşi zi au avut loc şedinţe de comunicări. In cadrul celor 11 secţii de specialitate, au fost prezentate 62 de comunicări privind cercetările făcute de cadrele medicale din regiune.

Informaţie

Comisia centrală a concursului de fotografii turistice pe anul 1955 face cunoscut participanţilor la concurs că pentru a se uşura selecţionarea probelor de către comisiile regionale, precum şi organizarea expoziţiilor care se vor deschide în centrele regionale din întreaga ţară în cinstea zilei de 23 August, fotografiile trebuie predate pînă la data de 10 august cel mai tîrziu.

Sport

Intîlnirea de tir R. P. R.—R. P. Bulgaria

La poligonul Tunari a început ieri dimineaţă întîlnirea internaţională de tir dintre reprezentativele R. P. Bulgaria şi R. P. Romîne.

In prima probă a concursului, armă liberă calibru redus atît în clasamentul individual cît şi pe echipe victoria a revenit reprezentanţilor noştri. La poziţia culcat tînărul Constantin Antonescu (R.P.R.) a realizat 398 puncte fiind urmat în clasament de Petre Cişmigiu (R.P.R.) 397 puncte, Ivan Toşcov (R. P. Bulgaria) 395 puncte, Vasil Topalov (R. P. Bulgaria) 394 puncte, şi Sorin Cantili (R.P.R.) 394 puncte.

Pe echipe, reprezentativa ţării noastre a totalizat 1.973 puncte faţă de cele 1.955 realizate de reprezentativa R. P. Bulgaria. Rezultatul obţinut de trăgătorii bulgari constituie un nou record al ţării lor.

Şi la armă liberă calibru redus, poziţia genunchi, victoria a revenit tot reprezentanţilor ţării noastre. La individual a ieşit învingător Nicolae Cojocaru (R.P.R.) cu 387 puncte. Pe locurile următoare s-au clasat Sorin Cantili (R.P.R.) 386 puncte, Ivan Toşcov (R.P. Bulgaria) 385 puncte, Constantin Antonescu (R.P.R.) 385 puncte, H. Herşcovici (R.P.R.) 384 puncte. In clasamentul pe echipe, trăgătorii romîni au ocupat primul loc cu 1.916 puncte, iar pe locul doi echipa R. P. Bulgaria a totalizat 1.838 puncte.

Tot astăzi s-a disputat şi prima repriză a întrecerii de talere. După primele 100 lovituri cele mai bune rezultate au fost obţinute de Vasil Momov (R. P. Bulgaria) — 97 puncte şi Gavrilă Bumb (R.P.R.) — 96 puncte. Întrecerile vor continua astăzi.

In preajma deschiderii Campionatelor europene feminine de canotaj academic

In Capitală continuă să sosească echipele sportive străine care vor participa la cea de a doua ediţie a Campionatelor europene feminine de canotaj academic.

Marţi dimineaţa, pe aeroportul Băneasa, reprezentanţi ai C.C.F.S. şi ai Comisiei de organizare a campionatelor au întîmpinat echipa reprezentativă a Franţei, din rîndul căreia fac parte Jacqueline Schwall, Francoise Chautel, Susanne Ducheanele şi altele. Cîteva ore mai tîrziu, în Gara de Nord, au sosit echipele Belgiei şi Olandei.

Tot marţi, a sosit în Capitală preşedintele Federaţiei internaţionale de canotaj academic (F.I.S.A.) Gaston Mulleg (Elveţia), care va asista la desfăşurarea campionatelor.

Amatorii de sport din Capitală vor avea posibilitatea să urmărească în fiecare zi întrecerile din cadrul Campionatelor europene feminine de canotaj academic, care au loc pe lacul Snagov. In zilele desfăşurării probelor, pe lîngă trenurile existente va circula un tren special care va pleca la ora 13,10 din Gara de Nord, avînd sosirea la Snagov plaje la ora 14,16. Biletele se găsesc la biroul special din Gara de Nord.

(Agerpres)

Ştiri

● In cea de a patra rundă a turneului final al campionatului mondial de şah pentru juniori s-au terminat numai două partide. Tînărul reprezentant al U.R.S.S., Boris Spasski, a jucat din nou foarte bine, reuşind să-l învingă pe Van Osterom (Olanda). De asemenea, spaniolul Farre continuă să rămînă neînvins, în urma victoriei obţinute la Johanssen (Norvegia).

Partidele Tringov-Partisch, Schweber-Hallstroem şi Mednis-Keller au fost întrerupte.

După patru runde în clasament conduc Spasski şi Farre cu cîte $3^1/_2$ puncte fiecare. Urmează Mednis $2^1/_2$ puncte şi o partidă întreruptă, Tringov 2 puncte şi o partidă întreruptă.

● In urma omologării buletinelor depuse la concursul Pronosport nr. 30, etapa din 31 iulie, au fost stabilite următoarele rezultate:

Buletine depuse 423.703.

Premiul I: 18 buletine cu 11 rezultate exacte, revenind fiecăruia cîte 5.590 lei.

Premiul II: 278 buletine cu 10 rezultate exacte, revenind fiecăruia cîte 434 lei.

Premiul III: 2.354 buletine cu 9 rezultate exacte, revenind fiecăruia cîte 76 lei.

PE MARGINEA ACTUALITĂŢII

Interesul opiniei publice americane faţă de U.R.S.S.

Vizita delegaţiei agricole sovietice în Statele Unite, care este primită de poporul american cu prietenie, a contribuit la creşterea interesului opiniei publice din S.U.A. pentru U.R.S.S. Acest interes a fost intensificat desigur în mare măsură şi de rezultatele conferinţei de la Geneva care a dat o puternică lovitură curentului maccarthyst din S.U.A.

Opinia publică americană cere cu insistenţă ca artişti şi sportivi sovietici să fie invitaţi în Statele Unite. Agenţia de ştiri „United Press" făcîndu-se ecoul acestui curent comunică:

„Dacă destinderea internaţională va continua, Departamentul de Stat va trebui să-şi mărească personalul serviciului care se ocupă de politica sovietică, cu un număr de experţi în domeniul cultural.

Potrivit declaraţiilor unor oficialităţi, cetăţenii americani „bombardează" Departamentul de Stat cu idei şi propuneri de a invita delegaţii sovietice care să viziteze întreaga ţară. „Se pare că fiecare vrea să facă ceva pentru sovietici. Credem că este o idee bună, dar încercăm să păstrăm limitele. Poporul doreşte să contribuie, iar unii cu un zel aproape de misionar", a declarat un diplomat.

Cetăţenii americani propun să vină în Statele Unite cîntăreţi, orchestre, dansatori, actori, atleţi şi oameni sovietici, specialişti în orice alt domeniu. Alţii doresc să viziteze ei Uniunea Sovietică.

...Departamentul de Stat crede că cel mai mare entuziasm pentru asemenea schimburi îl au cei din Middlewest, ceea ce a surprins pe unii experţi, care consideră că cei care trăiesc în această regiune a Statelor Unite au tendinţe izolaţioniste.

Dacă această reacţie pozitivă a poporului american faţă de vizita delegaţiilor sovietice continuă la nivelul actual, va trebui întreprins ceva pentru a se face faţă acestei sarcini. Se spune că un număr de diplomaţi vor îndeplini funcţiuni ca secretari în domeniul cultural. Numai vizita fermierilor sovietici a necesitat multe ore de muncă, depusă de numeroşi diplomaţi care în mod obişnuit activează pe tărîm politic".

In legătură cu această problemă, tot agenţia „United Press" mai transmite o altă ştire care anunţă următoarele:

„Violonistul cu renume mondial Yehudi Menuhim, a anunţat simbătă că a obţinut permisiunea ca doi muzicieni sovietici să dea concerte în Statele Unite, în schimbul a trei concerte pe care el le va da la Moscova în mai 1956 ...Astfel, pianistul sovietic Emil Ghiliels va da un concert în toamna aceasta la Carnegie Hall, iar violonistul sovietic David Oistrah va da un concert la New-York în martie 1956.

Menuhim declară că schimburile culturale „aruncă o lumină fericită asupra situaţiei" şi că „Geneva trebuie să fi contribuit enorm la aceasta".

...Părerea personală a lui Menuhim este că Oistrah este un muzician şi un om de valoare şi i-a prezis un mare succes în faţa publicului american. „Cunoscîndu-l şi admirîndu-l atît de mult, am dori din toată inima ca el să vină la noi. Interpretarea sa este deosebit de spontană. Ea nu se impune prin perfecţiunea tehnică. Este în primul rînd muzicală, caldă, adînc simţită şi totdeauna sinceră în tot ce abordează. Prin acest contact, nu se poate decît cîştiga, iar publicul american îl va adora".

Interesul pentru U.R.S.S. se manifestă totodată şi prin dorinţa exprimată de numeroşi membri ai Congresului de a vizita Uniunea Sovietică. In legătură cu aceasta tot agenţia „United Press" transmite că senatorul democrat Estes Kefauwer şi-a exprimat dorinţa de a vizita Moscova. De asemenea, agenţia mai anunţă că **„un număr de încă trei sau mai mulţi senatori au cerut viza de intrare şi un alt grup de cîţiva senatori au examinat posibilităţile de a cere viza de intrare în U.R.S.S.". Printre cei care şi-au exprimat de asemenea dorinţa de a vizita U.R.S.S.,** este şi un membru al Camerei Reprezentanţilor Patrick Hillings (republican) şi judecătorul Curţii Supreme, William Douglas, însoţit de jurisconsultul Robert Kennedy.

La rîndul ei agenţia „Associated Press" transmite că şi alţi membri ai Congresului doresc să viziteze Uniunea Sovietică. Printre aceştia agenţia citează pe senatorii Filender (democrat Luisiana), John Sparkman (democrat Alabama), William Purtell (republican Dakota de nord), Karl Mundt (republican Konnecticut), Milton Young (republican Dakota de sud), J. Allan Frear (democrat, Delaware). **„Senatorul Sparkman — comunică agenţia — a declarat că doreşte să plece în Uniunea Sovietică pentru că ar vrea sincer să vadă ţara, poporul şi tot ce se poate vedea... El a declarat că funcţionarii Ambasadei Sovietice din Washington au fost foarte curtenitori atunci cînd am cerut viză şi au trimis imediat formulare cu instrucţiuni în limba engleză pentru completarea lor. Senatorul republican Milton Young a declarat că scopul acestei călătorii, este de a face sondaje în ce priveşte posibilitatea de a vinde surplusul de produse agricole americane".**

Stirile privind interesul opiniei publice americane faţă de U.R.S.S., care nu se rezumă numai la cele pomenite mai sus, demonstrează **largile posibilităţi** care există pentru intense schimburi în toate domeniile între Răsărit şi Apus.

In statul Iowa

E. Litoşko

Americanii vorbesc deobicei despre statul Iowa cu un sentiment de mîndrie. Unii îl denumesc „grînarul Americii", alţii — „pămîntul făgăduinţei". Însuşi cuvîntul „Iowa" înseamnă în limba indiană „ţinutul minunat".

Şi, într-adevăr, natura a înzestrat cu generozitate cu bunurile sale acest colţişor al ţării. Solul bogat în cernoziom şi condiţiile climaterice excepţionale au creat statului Iowa o glorie bine meritată, el fiind considerat statul cu pămîntul cel mai fertil din America. Aici se cultivă porumb, grîu, ovăz, soia; în lunci pasc cirezi de vaci, porci, turme de oi. Indiferent însă de tema discuţiei pe care o ai cu localnicii, întotdeauna ea alunecă spre cultivarea porumbului. Porumbul este gloria şi mîndria acestui stat, izvorul bunăstării locuitorilor lui. Peste o treime din suprafaţa cultivabilă a statului este însămînţată cu porumb. A cincea parte din întreaga recoltă de porumb din Statele Unite ale Americii provine din statul Iowa.

Porumbul este o hrană minunată pentru vite. In acest stat relativ mic ca suprafaţă şi ca număr de locuitori (2,5 milioane de locuitori) se cresc anual 20 de milioane de porci şi un mare număr de vite pentru carne şi lapte.

— Fără porumb n-am fi putut realiza aceasta, spun locuitorii statului Iowa.

Nu este de mirare că tocmai din acest stat a pornit frumoasa idee de a face un schimb de delegaţii agricole cu Uniunea Sovietică în momentul în care în America s-a aflat că oamenii sovietici se interesează de cultura porumbului.

Reprezentanţii vieţii publice americane manifestă un interes uriaş faţă de delegaţia agricolă sovietică. Autobuzul în care călătoresc delegaţii sovietici este urmat de cel puţin 60 de automobile cu corespondenţi ai ziarelor, fotoreporteri şi reporteri cinematografici.

In America interesul pentru oaspeţii sovietici este cu totul firesc. In cursul celor zece ani de „război rece", nu din vina Uniunii Sovietice au fost ridicate o mulţime de obstacole care împiedicau schimbul larg şi prietenesc între cele două mari popoare. Dar cîte născociri şi calomnii rău intenţionate nu s-au spus în aceşti ani în paginile presei americane la adresa patriei socialiste şi a popoarelor ei! Cercurile largi ale opiniei publice americane au primit vizita delegaţiei agricole sovietice în S.U.A. ca pe un mare eveniment politic, care marchează o eră nouă în relaţiile dintre cele două state şi deschide o cale nouă spre întărirea pe viitor a legăturilor între popoarele american şi sovietic.

Presa americană recunoaşte în unanimitate că vizita delegaţiei agricole sovietice în statul Iowa a căpătat caracterul unei adevărate demonstraţii a sentimentelor de prietenie pe care le nutresc popoarele S.U.A. şi U.R.S.S.

„Întregul stat Iowa este cuprins de o ardoare specifică misionarilor, în dorinţa de a arăta ruşilor că Iowa doreşte pace, că Iowa vrea să trăiască în prietenie şi nutreşte numai sentimente de prietenie faţă de poporul rus". Cuvintele acestea au fost spuse de corespondentul agenţiei Associated Press, Wetney, care însoţeşte delegaţia agricolă sovietică în călătoria prin statul Iowa. Wetney, ca şi alţi mulţi colegi de ai lui — ziarişti americani — nu-şi ascunde uimirea faţă de căldura şi prietenia cu care americanii îi primesc pretutindeni pe oaspeţii sovietici. Revista „New York Times Magazine" remarcă la rîndul său că vizita delegaţiei sovietici în statul Iowa s-a transformat într-o „adevărată manifestare a bunelor sentimente pe care ruşii şi americanii le nutresc unii faţă de alţii".

Mulţi ziarişti americani cu stare de spirit ostilă Uniunii Sovietice se pierd în tot felul de supoziţii încercînd să afle cauzele succesului delegaţiei sovietice în S.U.A. Dar aceste cauze sînt absolut evidente. Poporul american vrea pace şi urăşte războiul. El vrea să trăiască în pace şi prietenie cu poporul sovietic şi este bucuros că are posibilitatea să-şi exprime bunele sentimente faţă de Uniunea Sovietică.

„Populaţia din aceste ţinuturi şi probabil din întreaga ţară, a declarat un mare întreprinzător şi fermier din statul Iowa unui corespondent al agenţiei Associated Press, s-a răzbunat pînă peste cap de vorbăria despre război şi despre încordarea internaţională. Noi vrem să facem orice pentru a pune capăt acestei situaţii. Iată de ce eu consider că ideea venirii ruşilor aici este bună". Un alt locuitor al statului Iowa a spus: „Noi vrem pace cu ruşii şi credem că şi ei vor să trăiască în pace cu noi".

Locuitorii statului Iowa se adresează deobicei membrilor delegaţiei agricole sovietice cu cuvintele: „Prietenii noştri sovietici" sau „solii bunei credinţe". Chiar din primele minute ale întîlnirii se încheagă o discuţie vie şi prietenească despre problemele agriculturii, ale păcii, ale relaţiilor dintre popoarele celor două mari ţări. Şi pe drept cuvînt este greu să-ţi dai seama cine pune mai multe întrebări. Delegaţii sovietici nici nu au timp să treacă în blocnotesurile lor datele asupra problemelor care îi interesează în diferite ramuri ale agriculturii fiindcă sînt îndată asaltaţi de întrebări: „Ce înseamnă colhoz?", „Cum arată astăzi Stalingradul?", „Este adevărat că fermierii sovietici pot să se bucure de tratament medical gratuit şi să-şi trimită copiii în şcoli superioare?", „Ce cred oamenii sovietici despre hotărîrile conferinţei de la Geneva?".

Cîtă supărare şi amărăciune provoacă faptul că din lipsă de timp delegaţii sovietici refuză uneori să viziteze o fermă sau un oraşel! Recent, autorităţile oraşului Sioux-City au cerut Congresului şi guvernatorului statului „să intervină" pe lîngă delegaţia agricolă sovietică ca aceasta să viziteze neapărat măcar timp de două ceasuri oraşul lor. Gazdele ospitaliere ale oraşului au pus la dispoziţia oaspeţilor sovietici chiar şi un avion special pentru a nu se pierde timpul cu o călătorie îndelungată cu maşina. Cu toate că itinerariul delegaţiei sovietice se abătea cu mult de la oraşul Sioux-City, cererea insistentă a locuitorilor acestui oraş a trebuit să fie satisfăcută.

Este greu şi poate chiar cu neputinţă să se citeze numeroasele exemple ale felului în care locuitorii statului Iowa îşi manifestă sentimentele de prietenie şi de respect faţă de solii poporului sovietic.

La hotelul din Ems, unde s-a oprit delegaţia sovietică, intră un băieţaş de nouă ani. Ţine în mînă o pălărioară de copil îmbătrînită. Aceste pălărioare, denumite „Davy Crokett" în cinstea eroului unuia din cele mai populare filme, sînt purtate acum de milioane de copii americani.

— Aş dori foarte mult să dăruiesc această pălărioară unui băiat sovietic, spuse micul american, zîmbind timid.

Uneori ospitalierii locuitori ai statului Iowa se plîng că nu cunosc limba rusă. Există însă o limbă înţeleasă şi accesibilă tuturor. Este limba zîmbetelor de prietenie, a puternicelor strîngeri de mînă. Şi această limbă nu are nevoie să fie tradusă. Este mai elocventă decît orice cuvînt, ea vorbeşte despre sentimentele, gîndurile şi starea de spirit a americanilor de rînd.

Este drept că şi acum în presa americană se pot găsi multe articole scrise pe un ton enervant, de autori care nu îşi ascund nemulţumirea în legătură cu sentimentele de prietenie pe care le manifestă oamenii sovietici şi americani unii faţă de alţii. Desigur în S.U.A. continuă să existe adepţi ai „războiului rece". Dar pentru ei au venit vremuri proaste: trebuie să se ţină seama tot mai mult de starea de spirit a poporului american.

Ce v-a plăcut mai mult în statul Iowa? — au fost întrebaţi la un moment dat delegaţii sovietici.

— Oamenii, oamenii simpli americani. Hărnicia lor, energia, voinţa de neclintit de a apăra pacea şi de a trăi în prietenie cu poporul sovietic.

Acest răspuns al şefului delegaţiei agricole sovietice a fost primit de americani cu aplauze de prietenie şi cu cuvinte de aprobare.

(Din „PRAVDA")

★ ★ ★

O întreprindere în care mişcarea inovatorilor nu este sprijinită

Mişcarea inovatorilor cunoaşte o continuă dezvoltare în ţara noastră. Iniţiativa descătuşată a oamenilor muncii din fabrici şi uzine se concretizează în numeroase inovaţii şi raţionalizări care contribuie la dezvoltarea producţiei, la creşterea productivităţii muncii, reducerea preţului de cost şi la obţinerea a cît mai multe acumulări socialiste peste plan. In scopul stimulării şi sprijinirii inovatorilor, cabinetele tehnice, înfiinţate în toate întreprinderile mai importante au sarcina să rezolve operativ propunerile de inovaţii venite din partea muncitorilor, să sprijine prin toate mijloacele de care dispun iniţiativa creatoare a inovatorilor.

Acolo unde cabinetele tehnice şi-au înţeles rolul, s-au obţinut realizări dintre cele mai importante. Sînt însă colective de cabinete tehnice care consideră că sarcina lor este doar de a ţine evidenţa propunerilor de inovaţii şi de a le pune în discuţia comisiei de inovaţii, şi că — odată cu aceasta — s-au achitat de obligaţie.

Un asemenea exemplu ni-l oferă cabinetul tehnic de la uzinele „Tudor Vladimirescu" din Capitală care pe lîngă că nu dă nici un sprijin inovatorilor din punct de vedere tehnic, rezolvă cu multă întîrziere şi uneori cu uşurinţă propunerile de inovaţii venite din rîndurile muncitorilor. Sînt semnificative în această direcţie scrisorile de mai jos trimise de doi inovatori fruntaşi din uzină.

Propuneri desconsiderate

Cred că nu greşesc dacă spun că în uzina noastră problema inovaţiilor se pune cu mai multă ascuţime decît în alte întreprinderi, întrucît fabricăm produse care necesită încă o serie de îmbunătăţiri. Muncitorii din uzină se preocupă permanent de îmbunătăţirea procesului tehnologic, pentru a da agriculturii batoze de bună calitate şi la un preţ de cost cît mai scăzut. Dovadă sînt cele peste 100 de inovaţii propuse numai în cursul acestui an.

Pentru a studia în mod organizat temele de inovaţii, în uzină s-a format încă din anul trecut o brigadă care se poate mîndri cu cele peste 40 de inovaţii, raţionalizări şi perfecţionări tehnice pe care le-a aplicat.

In întreprindere avem şi un cabinet tehnic; sprijinul acestuia — dacă se poate spune sprijin — se rezumă însă doar la înregistrarea inovaţiei respective. Mai mult, responsabilul cabinetului tehnic, inginerul Uşer Katz, manifestă un dezinteres condamnabil faţă de unele inovaţii.

Anul trecut am propus cabinetului tehnic înlocuirea actualului sistem de cernere la batoză (axul cotit, sită-ciur) care este costisitor şi greoi ca execuţie, printr-un sistem de mişcare unică. Inovaţia mea făcea posibilă economisirea a patru lagăre, patru rulmenţi şi o cantitate importantă de oţel de la axul cotit. Propunerea a fost aprobată în principiu de comisia de inovaţii şi înaintată serviciului de proiectări al uzinei. După un stagiu de 4 luni serviciul de proiectări i-a dat aviz nefavorabil cu concluzia că este mai costisitor şi „dacă vrea inovatorul să facă un model". Restudiind propunerea mea am ajuns la concluzia că cei care au respins-o nu au avut motive temeinice să facă acest lucru. Am cerut sprijinul direcţiei şi organizaţiei de partid pentru a mi se pune la dispoziţie materialul necesar execuţiei. Studiind propunerea mea, conducerea şi organizaţia de partid au considerat-o utilă, sprijinindu-mă pentru realizarea ei.

Vreau să arăt însă că propunerea mea a fost privită cu multă uşurinţă de cei cărora le revenea direct sarcina să o sprijine. Responsabilul cabinetului tehnic nu a studiat-o serios ci şi-a însuşit mecanic părerea serviciului de proiectări, respectiv a inginerului Nicolae Dobrin, şeful serviciului.

Tot anul trecut am propus înlocuirea bulonului de prindere al corpului elevator printr-un sistem simplu ce s-ar fi putut executa din deşeuri, obţinîndu-se importante economii de oţel laminat. Propunerea a fost de asemenea aprobată, am fost premiat pentru ea, însă nu s-a pus în aplicare nici pînă acum deoarece nu s-au făcut desenele. Asemenea propuneri care au fost aprobate şi premiate iar apoi lăsate în părăsire sînt mai multe în uzina noastră şi ele dovedesc dezinteresul cabinetului tehnic faţă de problema inovaţiilor.

Cred că este timpul să se facă o cotitură în munca cabinetului tehnic; altfel iniţiativa creatoare a muncitorilor din uzina noastră va fi frînată de nepăsarea responsabilului cabinetului.

DIONISIE BERTELAN
Responsabilul brigăzii nr. 1 de inovaţii de la uzinele „T. Vladimirescu"

Cerem mai multă preocupare din partea cabinetului tehnic

Aş vrea să spun şi eu cîteva cuvinte despre sprijinul şi stimulentul pe care ni-l dă cabinetul tehnic din uzină, nouă inovatorilor.

Am propus cinci dispozitive pentru noul alimentator al batozei, care au fost aprobate. Pentru strunjirea lagărelor de la alimentator erau necesare 80 de minute; cu noul dispozitiv am redus timpul la 30 de minute. Am lucrat două luni cu noul dispozitiv, timp în care dosarul inovaţiei nu a fost rezolvat pentru a putea primi recompensa legală. După două luni am primit o nouă fişă tehnologică pentru această piesă, cu timpul de 35 de minute. Era normal ca pentru premierea mea să se ia drept bază vechiul timp adică 80 de minute pe care îl redusesem la 30 de minute şi care aducea o creştere a productivităţii muncii cu peste 100 la sută. Cabinetul tehnic însă a socotit necesar să ia ca bază noua fişă tehnologică şi în consecinţă să primesc un premiu minim.

Un alt aspect negativ în munca cabinetului nostru tehnic este şi acela că nu ajută pe inovatori să-şi dezvolte ideea lor, s-o concretizeze. Trebuie spus că nu toţi muncitorii cunosc desenul tehnic şi cînd propun o inovaţie au nevoie de un sprijin concret din partea cabinetului tehnic în această direcţie.

Aşa ar trebui să fie. In uzină la noi însă lucrurile se petrec cu totul altfel. Inovatorilor li se cere din partea cabinetului tehnic să facă desenul complet deşi uneori nu posedă suficiente noţiuni de desen. Semnificativă în această direcţie este propunerea strungarului Niculae Radu, care constă într-un dispozitiv de găurirea genţilor de la remorci cu cinci găuri deodată. Strungarului i s-a cerut să facă un desen amănunţit cu toate calculele. Numai la insistenţa acestuia cabinetul tehnic a hotărît să-i facă desenul care a fost executat după cîteva luni de zile. Mai mult: propunerea lui a fost făcută de anul trecut şi nu este rezolvată nici pînă în prezent deşi ar aduce mari economii de manoperă.

Aceste cîteva exemple şi care nu sînt singurele dovedesc cît de superficial şi-a înţeles sarcina cabinetul tehnic din uzina noastră. Eu îi propun tovarăşului inginer Uşer Katz, responsabilul cabinetului, să se preocupe mai de aproape de inovaţiile făcute şi să sprijine pe inovatori. Numai astfel vom putea face faţă sarcinilor ce ne stau în faţă, acelea de a contribui în permanenţă la îmbunătăţirea procesului tehnologic de a da patriei cît mai multe acumulări socialiste peste plan.

MARIN ZAMFIRESCU
*Strungar la uzinele „Tudor Vladimir

Tratativele chino-americane de la Geneva

GENEVA 2 (Agerpres). — TASS transmite: Prima ședință a reprezentanților Republicii Populare Chineze și Statelor Unite ale Americii a durat 50 de minute.

Luînd primul cuvîntul, reprezentantul R. P. Chineze, Van Bin-nan a comunicat că la 31 iulie guvernul Republicii Populare Chineze a adoptat hotărîrea de a pune în libertate înainte de termen 11 aviatori americani care în aceeași zi au părăsit R. P. Chineză. Spre, a declarat Van Bin-nan, că acest pas al guvernului chinez va avea o influență favorabilă asupra desfășurării actualelor tratative.

Van Bin-nan a declarat că tratativele nu trebuie să se limiteze numai la problema repatrierii reciproce a cetățenilor celor două state, ci trebuie să se ocupe și de alte probleme practice care interesează atît R. P. Chineză cît și S.U.A.

Van Bin-nan și-a exprimat convingerea că prin eforturi comune tratativele vor atinge țelurile înalte ce le stau în față.

După aceea reprezentantul R. P. Chineze a propus ordinea de zi a tratativelor.

Reprezentantul Statelor Unite ale Americii, A. Johnson, a arătat că a ascultat cu bucurie și recunoștință declarația reprezentantului R. P. Chineze cu privire la repatrierea aviatorilor americani. El a declarat în continuare că este de acord cu ordinea de zi a tratativelor propusă de Van Bin-nan.

După încheierea primei ședințe a fost dat publicității următorul comunicat comun:

„La 1 august 1955, trimișii Republicii Populare Chineze și Statelor Unite ale Americii au avut prima lor ședință la Geneva. Pe baza înțelegerii comune a fost adoptată următoarea ordine de zi pentru tratative.

1. Repatrierea de către cele două părți a persoanelor civile.

2. Alte probleme practice care există între cele două țări.

S-a hotărît ca următoarea ședință să aibă loc la 2 august, ora 10".

★

GENEVA 2 (Agerpres). — TASS transmite: La 2 august, la orele 10 a avut loc cea de a doua ședință a ambasadorilor Republicii Populare Chineze și Statelor Unite ale Americii, care a durat aproximativ o oră.

După încheierea ședinței, a fost dat publicității următorul comunicat comun:

„La 2 august 1955 a avut loc la Geneva cea de a doua ședință a ambasadorilor Republicii Populare Chineze și Statelor Unite ale Americii. S-a discutat prima problemă de pe ordinea de zi a tratativelor (repatrierea de către cele două părți a persoanelor civile). S-a hotărît ca următoarea ședință să aibă loc la 4 august, ora zece dimineața".

★

NEW YORK 2 (Agerpres). — Presa americană comentează pe larg tratativele care au început la Geneva între Republica Populară Chineză și Statele Unite ale Americii, precum și hotărîrea Tribunalului popular suprem al R. P. Chineze cu privire la eliberarea înainte de termen a celor 11 americani condamnați pentru crime împotriva Republicii Populare Chineze. Multe ziare salută această hotărîre ca o manifestare de „bunăvoință" și ca un pas îndreptat spre slăbirea continuă a încordării internaționale. Aceste ziare își exprimă părerea că la Geneva problema repatrierii de către cele două părți a persoanelor civile va fi de asemenea rezolvată în scurt timp și cele două părți vor trece la alte probleme practice care există între R. P. Chineză și S.U.A.

Oameni politici din occident despre rezultatele conferinței celor patru puteri

PARIS 2 (Agerpres). — Ziarul „L'Information" a publicat recent declarațiile a doi fruntași politici din Franța și Anglia — Daniel Mayer, deputat radical-socialist, fost ministru, și Robert Boothby, membru conservator al Camerei Comunelor în legătură cu conferința de la Geneva.

În articolul său, intitulat „După Geneva", Daniel Mayer subliniază schimbările în bine care s-au produs în atmosfera internațională ca urmare a conferinței șefilor guvernelor celor patru puteri. „Conferința de la Geneva — scrie Mayer — a confirmat încrederea celor care au văzut în ea un nou punct de plecare către o destindere încă mai profundă decît cea care a apărut de cîteva luni, mai cu seamă după încetarea fericită a războiului din Indochina.

Făcînd bilanțul evenimentelor internaționale din cursul ultimului an, deputatul francez consemnează ca un factor important al slăbirii încordării în relațiile între state „progresul sigur realizat în ce privește apropierea tezelor" în cadrul subcomitetului Comisiei O.N.U. pentru dezarmare.

Subliniind factorii pozitivi care au dus la instaurarea unei „atmosfere noi", deputatul francez condamnă atitudinea cercurilor care încearcă să minimalizeze importanța rezultatelor conferinței de la Geneva.

În continuare Daniel Mayer scrie: „trebuie să notăm cu satisfacție întrunirea, după conferința de la Geneva și însuflețitele, cu totul de spiritul ei, a două conferințe: prima, conferința chino-americană la nivelul ambasadorilor, și a doua — sub auspiciile O.NU. — conferința pentru folosirea pașnică a energiei atomice".

„Vedem deci că organizarea lumii este în curs — scrie fruntașul politic francez relevînd în această privință rolul hotărîtor al opiniei publice din toate țările. „Conferința celor patru mari a dat naștere atîtor speranțe în lume, încît chiar și guvernele care dau dovadă de reticență vor trebui să țină seama de ele. Opinia publică nu va ierta nici o retragere în acest domeniu sacru. Nici un conducător al nici unei țări nu va accepta să-și ia această răspundere".

„Conferința de la Geneva a fost un succes — scrie la rîndul său deputatul conservator britanic Boothby. Primul său obiectiv a fost reducerea suspiciunilor și instaurarea unei mai largi înțelegeri între Statele Unite și Uniunea Sovietică, ducînd, prin aceasta, la slăbirea generală a încordării internaționale. Și fără îndoială că acest obiectiv a fost atins".

„De sigur — scrie deputatul britanic — problemele discutate la Geneva își așteaptă soluționarea; ele se grupează în jurul problemelor mari ale securității colective, dezarmării și a viitorului Germaniei".

„Toți s-au declarat de acord — scrie Boothby — să considere că la baza planului de reducere a înarmărilor trebuie să figureze un sistem de inspecție și de control efectiv. Conferința a organizat viitoarele tratative în baza unor directive comune și largi pentru soluționarea diferitelor probleme.

Nimeni nu trebuie să se aștepte ca aceste tratative să fie ușoare — scrie în încheiere deputatul britanic. Dimpotrivă, ele vor fi extrem de dificile, s-ar putea ca ele să dureze mai mulți ani. Între timp, este rezonabil să sperăm că nu va izbucni nici un război mondial pentru simplul și indiscutabilul motiv că nici una din cele două părți nu dorește aceasta. Faptul acesta constituie pentru noi un motiv de liniștire".

Sosirea la Moscova a delegației Skupșcinei iugoslave

MOSCOVA 2 (Agerpres). — TASS transmite: Răspunzînd invitației Sovietului Suprem al U.R.S.S. la 2 august a sosit la Moscova delegația Skupscinei Populare Federative a Republicii Populare Federative Iugoslavia. Delegația este condusă de Vladimir Bakarici, președintele Adunării Republicii Populare Croația.

Pe aeroportul central, pavoazat cu drapelele de stat ale Republicii Populare Federative Iugoslavia și Uniunii Sovietice, delegația a fost întîmpinată de numeroși reprezentanți ai oamenilor muncii din Moscova, de A. P. Volkov, președintele Sovietului Uniunii al Sovietului Suprem al U.R.S.S., V. T. Lațis, președintele Sovietului Naționalităților al Sovietului Suprem al U.R.S.S., N. M Pegov, secretar al Prezidiului Sovietului Suprem al U.R.S.S., M. A. Iasnov, președintele Comitetului Executiv al Sovietului Moscova, miniștri ai U.R.S.S., deputați ai Sovietului Uniunii al U.R.S.S., deputați ai Sovietului Suprem al R.S.F.S.R., ai Sovietului Orășenesc Moscova, de funcționari superiori ai Prezidiului Sovietului Suprem al U.R.S.S., ai Ministerului Afacerilor Externe al U.R.S.S., ai Voks-ului, ziariști sovietici și străini.

Delegația parlamentară a Iugoslaviei a fost întîmpinată de asemenea de D. Vidici, ambasadorul extraordinar și plenipotențiar al Republicii Populare Federative Iugoslavia în U.R.S.S. și de membrii ambasadei.

A. P. Volkov, președintele Sovietului Uniunii al Sovietului Suprem al U.R.S.S. și Vladimir Bakarici, șeful delegației Skupscinei iugoslave au rostit cuvîntări.

Cuvîntarea lui A. P. Volkov

Dragi tovarăși!

Îngăduiți-mi dragii noștri oaspeți, să vă salut din toată inima pe dvs, cu prilejul sosirii în Uniunea Sovietică și în capitala marii noastre patrii — Moscova.

Sosirea dvs. în Uniunea Sovietică este un eveniment fericit pentru toți oamenii sovietici, întrucît el înseamnă restabilirea celor mai bune relații prietenești dintre popoarele noastre, care au existat atît în timpul războiului cît și în primii ani de după război.

Constatăm cu mare satisfacție că în urma recentelor tratative sovieto-iugoslave care au avut loc la Belgrad, a fost realizată o înțelegere și adoptată o declarație în problema normalizării relațiilor, întăririi prieteniei și colaborării dintre țările noastre.

Sosirea delegației Skupșcinei Federative a Republicii Populare Federative Iugoslavia va da posibilitatea tovarășilor noștri iugoslavi să cunoască îndeaproape experiența construcției socialiste în țara noastră, să stabilească relații prietenești cu oamenii sovietici, să se convingă cît de profunde și cordiale sentimente de simpatie nutrește poporul sovietic față de popoarele frățești ale Iugoslaviei. Vom fi bucuroși să vă arătăm țara noastră, industria, agricultura, instituțiile ei de știință și cultură, să vă punem la curent cu activitatea organelor de stat centrale și locale, cu tot ceea ce veți dori să vedeți.

Bine ați venit dragi prieteni!

Îngăduiți-mi să exprim încă odată profunda noastră convingere că prietenia străveche dintre popoarele sovietic și iugoslav, călită în lupta împotriva dușmanilor noștri comuni și care a trecut prin încercările grele ale celui de al doilea război mondial, va înflori din nou și va fi și mai trainică și mai de nezdruncinat, spre binele păcii și securității popoarelor noastre.

Trăiască prietenia sovieto-iugoslavă!

Cuvîntarea lui Vladimir Bakarici

Tovarășe președinte! tovarăși!

Îngăduiți-mi ca în numele delegației Skupșcinei Populare a Iugoslaviei, să mulțumesc reprezentanților Sovietului Suprem, precum și dvs., dragi tovarăși, pentru această primire deosebit de cordială și caldă. Ne-am oprit astăzi pentru cîteva minute la Kiev unde ne-a fost făcută o primire tot atît de cordială. Sîntem de părere, desigur, că schimbul de astfel de delegații este în general un lucru bun, că el duce întotdeauna la o mai bună înțelegere reciprocă între națiuni, între oameni. Încă de la primele întîlniri cu oamenii sovietici, ne-am convins de justețea cuvintelor tovarășului nostru Tito că inimile oamenilor sovietici sînt pline de un sentiment de prietenie față de popoarele noastre, că nu există nici un temei ca popoarele noastre să nu poată colabora și pe viitor în spiritul prieteniei și să pășească pe calea menținerii păcii și făuririi unui viitor mai bun pentru oameni.

Delegația noastră va căuta să adîncească încrederea reciprocă, să lărgească cunoașterea reciprocă, pentru a se putea munci și pe viitor pentru dezvoltarea unor relații prietenești și a colaborării.

Vă mulțumesc încă odată pentru această primire caldă și spun: „Trăiască prietenia dintre popoarele noastre!"

Primirea de către A. P. Volkov și V. T. Lațis a delegației parlamentare a Iugoslaviei

MOSCOVA 2 (Agerpres) — TASS transmite: La 2 august, A. P. Volkov, președintele Sovietului Uniunii al Sovietului Suprem al U.R.S.S., și V. T. Lațis, președintele Sovietului Naționalităților al Sovietului Suprem al U.R.S.S., au primit în marele palat al Kremlinului delegația Skupșcinei Populare Federative a Republicii Populare Federative Iugoslavia, condusă de Vladimir Bakarici, președintele Adunării Republicii Populare Croația.

În cadrul convorbirii care s-a desfășurat într-o atmosferă cordială a fost discutat programul vizitei delegației parlamentare a Iugoslaviei în țara sovietică. În numele membrilor delegației, Vladimir Bakarici a mulțumit pentru invitația de a asista la ședințele apropiatei sesiuni a Sovietului Suprem al U.R.S.S., în cadrul căreia va fi ascultat raportul președintelui Consiliului de Miniștri al U.R.S.S., N. A. Bulganin, cu privire la rezultatele Conferinței de la Geneva a șefilor guvernelor celor patru puteri.

După aceea, deputații Skupșcinei Populare Federative a Iugoslaviei au vizitat Kremlinul. Numeroși excursioniști care vizitează în prezent Kremlinul au salutat cu căldură pe oaspeții iugoslavi.

Delegația parlamentară a Iugoslaviei a fost însoțită de A. M. Safronov, președintele Comisiei bugetare a Sovietului Naționalităților, K. A. Kotcekov, șef ad-interim al protocolului din Ministerul Afacerilor Externe al U.R.S.S. precum și de D. Vidici, ambasadorul extraordinar și plenipotențiar al Iugoslaviei în U.R.S.S.

Deschiderea traficului feroviar între R. D. Vietnam și R. P. Chineză

HANOI 2 (Agerpres). — CHINA NOUĂ transmite: La 2 august s-a deschis traficul de cale ferată între R.D. Vietnam și R.P. Chineză. Cu acest prilej în gara Hanoi a avut loc o solemnitate în cadrul căreia ministrul comunicațiilor și lucrărilor publice al R.D. Vietnam, Trand Dang Khoa a declarat că prin deschiderea traficului de cale ferată dintre R. D. Vietnam și R. P. Chineză care va lega Vietnamul cu țările prietene vor fi lărgite schimburile culturale și economice.

Însărcinatul cu afaceri ad-interim al R.P. Chineze la Hanoi, Hseh Suan-chiu, a salutat deschiderea traficului între China și Vietnam.

—o—

Criza de guvern din Indonezia

DJAKARTA 2 (Agerpres).— Vicepreședintele Republicii, Hatta, a declarat la 1 august corespondenților de presă că întîmpină unele dificultăți în ce privește formarea noului cabinet. Dificultatea constă în aceea că principalele partide politice care urmează să intre într-un eventual guvern de coaliție, revendică fiecare președinția Consiliului. Observatorii politici din capitala Indoneziei sînt de părere că dacă nu se va putea ajunge la un compromis în ce privește numirea viitorului premier, cele trei persoane însărcinate de vicepreședintele Hatta să formeze pînă la 6 august noul cabinet vor fi nevoite să-și depună mandatul.

Răsfoind presa străină

„LE POPULAIRE DE PARIS": Un val de greve zguduie continentul american

Sub titlul de mai sus organul SFIO (partidul socialist francez) publică un articol în care redă unele din cauzele nemulțumirilor existente în rîndurile clasei muncitoare din America. Iată pasajele principale din acest articol:

„Mai mult decît un val, grevele din continentul american constituie un adevarat uragan. Minerii de la minele de cupru din S.U.A., docherii din Santos, portul braziliian de cafea, institutorii din Costa Rica, feroviarii din Equador, funcționarii din justiția din Bolivia și din Chili, studenții, factorii poștali, telegrafiștii și alte milioane de muncitori de pe întreg continentul, sînt în grevă. În Chili, din solidaritate, a fost declarată, pentru 24 de ore, o grevă generală — care, într-adevăr, a fost aproape generală.

S-a vorbit de agitație comunistă. Dar cine cunoaște situația specială din America Latină știe că acesta nu este decît obișnuitul pretext folosit de autoritățile și organizațiile patronale, pentru a face să eșueze revendicările legitime ale muncitorilor".

În continuare articolul arată drept una din cauzele mișcării greviste inflația existentă în mai toate țările Americii Latine:

„Inflația s-a ivit în America Latină de la sfîrșitul celui de al doilea război mondial. În 1945, guvernele n-au împiedicat de loc importul de articole de lux. Îmbogățiții de pe urma războiului au inundat străzile orașelor cu Cadillac-uri, porturile cu yachturi, casele cu mobile și covoare importate. Rezultatul a fost că rezervele în aur și dolari acumulate în timpul războiului s-au epuizat în mai puțin de doi ani și această lipsă de dolari și aur a determinat restricții severe, în ceea ce privește importurile. Cine a suferit consecințele acestei situații? Țăranii, care n-au destule mașini, muncitori și clasa mijlocie, care sînt nevoiți să cumpere, la prețuri exagerate, produsele industriei naționale rahitice, protejată prin taxe vamale prohibitive... Inflația a devenit inevitabilă. Ea a atins în Chili, în Bolivia, în Brazilia și în Argentina, niveluri asemănătoare celui din Grecia dintre anii 1945—1946. Pentru a împiedica creșterea inflației guvernele n-au găsit altă soluție mai bună decît să se opună oricărei majorări de salarii.

„Dacă pînă în prezent sindicatele au luptat numai pentru revendicări imediate, ele încep să înțeleagă acum că trebuie să insiste asupra unor modificări a structurii acestei societăți, în care industrializarea se mai bazează încă pe forme feudale de proprietate a pămînturilor".

Mîine se deschide sesiunea Sovietului Suprem al U. R. S. S.

MOSCOVA 2 (Agerpres). — TASS transmite: La 4 august, ora 15, în sala de ședințe a Sovietului Suprem al U.R.S.S. din Kremlin va avea loc deschiderea sesiunii Sovietului Suprem al U.R.S.S. — Sovietul Uniunii și Sovietul Naționalităților.

★

MOSCOVA 2 (Agerpres). — TASS transmite: La 4 august, ora 11 dimineața, în sala Sverdlov din Kremlin, va avea loc ședința Consiliilor decanilor de vîrstă ai Sovietului Uniunii și Sovietului Naționalităților ale Sovietului Suprem al U.R.S.S.

—o—

Tratativele sovieto-japoneze de la Londra

LONDRA 2 (Agerpres). — TASS transmite: La 2 august s-a dat publicității la Londra următorul comunicat comun cu privire la tratativele sovieto-japoneze:

La ședința din 2 august a continuat schimbul de păreri între reprezentantul U.R.S.S, I. Malik și reprezentantul Japoniei, S. Mațumoto, în problema normalizării relațiilor sovieto-japoneze.

Ședința următoare va avea loc la 9 august.

—o—

Declarația lui Nehru în legătură cu sabotajul împotriva avionului „Kashmir Princess"

DELHI 2 (Agerpres). — TASS transmite: La 2 august primul ministru al Indiei Nehru, a făcut în Camera populară o declarație în legătură cu prăbușirea avionului indian „Kashmir Princess" care transporta un grup de delegați ai R. P. Chineze precum și mai mulți ziariști spre Bandung la conferința țărilor Asiei și Africii care a avut loc în aprilie a.c.

Referindu-se la desfășurarea anchetei, Nehru a subliniat că în urma cercetărilor efectuate, comisia de anchetă numită de guvernul Indoneziei, din care au făcut parte reprezentanți ai guvernelor Indiei și Angliei, a stabilit că prăbușirea avionului s-a produs în urma explozie unei bombe cu acțiune întîrziată introdusă în avion în scop de sabotaj.

Nehru a relevat eroismul manifestat de echipajul avionului în timpul catastrofei. El a exprimat speranța că cercetările efectuate de autoritățile din Hongkong se vor termina în curînd cu succes și vinovații de această crimă mîrșavă vor fi arestați și condamnați.

—o—

Ravagiile provocate de intemperii în cele două Americi

NEW YORK 2 (Agerpres). — Un uragan tropical înaintînd cu o viteză de 60—100 de mile pe oră și însoțit de ploi torențiale s-a abătut asupra Statelor Louisiana, Florida și Alabama din S.U.A., provocînd moartea a 14 persoane. În unele regiuni din Alabama șoselele au fost inundate devenind impracticabile. Peste 200 de persoane au fost nevoite să se refugieze din zona primejduită.

În regiunile de pe coasta Atlanticului bîntuie un puternic val de căldură. Agenția Associated Press relatează că uzina de automobile „Chrysler" din Detroit, care utilizează 11.000 de oameni, și-a închis porțile întrucît muncitorii nu au mai putut lucra din cauza căldurii.

Statul cel mai lovit de arșiță este Iowa, unde 23 de persoane au murit de insolație. 500 de muncitori de la Societatea de telefoane din acest stat au părăsit lucrul în semn de protest împotriva proastelor condiții de muncă agravate de căldurile insuportabile.

Experții în problemele agricole apreciază că pagubele pricinuite de arșiță recoltei în statul Iowa se vor ridica la aproximativ 75.000.000 de dolari.

★

BUENOS AIRES 2 (Agerpres). — Un puternic val de frig însoțit de ninsori abundente venind dinspre Polul Sud s-a abătut asupra Argentinei. Cele mai scăzute temperaturi înregistrate în nord au fost de 6 pînă la 8 grade sub zero, iar în sud, de 15 grade sub zero. În munții Anzi, temperatura a scăzut pînă la 21 de grade sub zero.

Valul de frig a cuprins și Brazilia, înregistrîndu-se o temperatură de — 13 grade în regiunea Rio de Janeiro, unde temperatura normală în această vreme a anului este de + 20 — + 28 grade.

—o—

In cîteva rînduri

● *Cu prilejul sărbătorii naționale a Elveției, Ziua întemeierii Confederației —, A de Haller, trimis extraordinar și ministru plenipotențiar al Elveției în U.R.S.S., a oferit la 1 august o recepție.*

La recepție au luat parte: N. A. Bulganin, V. M. Molotov, N. S. Hrușciov, A. P Volkov, președintele Sovietului Uniunii al Sovietului Suprem al U.R.S.S.; reprezentanți ai culturii sovietice, ziariști sovietici și străini. La recepție au luat de asemenea parte șefii reprezentanțelor diplomatice acreditați la Moscova, precum și membri ai ambasadelor și legațiilor. (TASS).

● *La 7 august, o delegație oficială a Indiei în frunte cu S. S. Khera, secretar la Ministerul pentru problemele de producție, va pleca la Moscova. Delegația va rămîne în Uniunea Sovietică o lună. Ea va studia acuvitatea întreprinderilor metalurgice sovietice. (Press Trust of India).*

● *Președintele Asociației japoneze pentru sprijinirea dezvoltării comerțului internațional, Murata, a adresat Comitetului chinez de sprijinire a comerțului internațional o telegramă în care îi aduce la cunoștință că o delegație japoneză comercial-industrială compusă din 50 de persoane va pleca în Republica Populară Chineză în luna septembrie. (China Nouă).*

● *Casa Albă anunță demisia lui Harold Talbott, ministrul Aviației al Statelor Unite. Demisia lui Talbott este rezultatul relațiilor sale cu societatea „Paul Mulligan Company" al cărui acționar și director a continuat să fie chiar și după numirea sa ca ministru, relații care au constituit obiectul unei anchete a senatului. (Agerpres).*

● *În noaptea de 31 iulie spre 1 august, la pirotehnia din centrul orașului Tokio s-a produs o puternică explozie. 13 persoane au fost ucise, peste 20 rănite. Din cauza exploziei au fost avariate 17 case. (Associated Press).*

Al V-lea Festival Mondial al Tineretului și Studenților de la Varșovia

Spectacolele ansamblului cultural și artistic al R.P.R.

VARȘOVIA 2 — Trimisul special Agerpres transmite:

La 1 august, membrii ansamblului cultural și artistic al delegației Romîniei la Festival au dat o serie de spectacole în diferite săli și pe estrade din Varșovia. De asemenea, a fost prezentat, filmul artistic „Mitrea Cocor" precum și filme documentare românești de scurt metraj.

La ora 20, în sala Teatrului de vară din parcul Lazienkowski, soliștii ansamblului Teatrului de operă și balet din București — Irinel Liciu, Gabriel Popescu, Pușa Niculescu, Gheorghe Cotovelea, Simona Ștefănescu și Gelu Barbu au dat un recital îndelung aplaudat.

La aceiași oră în parcul Skaryszewski, corul tineretului romîn, condus de Marin Constantinescu, a cules vii aplauze de la miile de spectatori prezenți.

In Piața Jednosci Robotniczej, în cadrul unui program internațional, unde se prezentau dansuri populare pentru a fi învățate de tinerii din alte țări, echipa de dansuri a tineretului nostru a jucat hore și sîrbe, precum și „Perinița". Dansurile prezentate de tineretul romîn au plăcut mult celor prezenți. Ca și la Festivalul de la București „Perinița" a fost jucată din nou de sute de tineri de toate naționalitățile.

Trece delegația tineretului romîn.

In cadrul întîlnirilor între diferitele delegații de tineret, la 1 august delegația tineretului romîn a fost invitată la sediul delegației daneze. În cadrul acestei întîlniri care s-a desfășurat într-o atmosferă de caldă prietenie tinerii din cele două țări au prezentat scurte programe artistice.

În după amiaza aceleiași zile la sediul delegației tineretului din R.P.R. au sosit tinerii din delegațiile Norvegiei, Suediei și Islandei. Membri ai delegației tineretului romîn au prezentat în fața oaspeților un scurt program artistic care a fost îndelung aplaudat. Întîlnirea s-a desfășurat într-o atmosferă deosebit de însuflețită, participanții manifestîndu-și dorința de a strînge legăturile de prietenie. Tinerii au făcut schimb de însigne și de daruri.

Întîlnirile internaționale sportive prietenești

VARȘOVIA 2 (prin telefon de la trimisul special al agenției „Agerpres").

Cea de a doua ediție a întîlnirilor internaționale sportive prietenești, care a fost deschisă luni la Varșovia, a continuat marți pe diferitele stadioane și baze sportive din capitala poloneză.

Desigur că în centrul atenției s-au situat competițiile atletice care au atras pe stadionul CWKS aproape 20.000 de spectatori. După cum s-a anunțat, la diferitele probe participă peste 400 de atleți din 20 de țări.

În prima zi, cel mai bun rezultat a fost obținut de atletul sovietic Oto Grigalka, care a cîștigat proba de aruncare a greutății cu performanța de 17.05 m. (cea mai bună din Europa din acest an), întrecînd pe recordmanul european Jiri Skobla (R. Cehoslovacă), clasat al doilea cu o aruncare de 16.94 m. Locul trei a fost ocupat de tînărul atlet sovietic Pirs — cu 16.58 m. Reprezentantul nostru M. Raica a aruncat în calificări 15.60 m.

O luptă pasionantă s-a dat în finala probei de 10.000 m. plat, la startul căreia au fost prezenți campionul olimpic Emil Zatopek, fostul campion sovietic Anufriev și alți specialiști ai acestei probe. După ce mult timp Anufriev a alergat cot la cot cu Zatopek, punîndu-l deseori în dificultate, atletul cehoslovac a reușit datorită finișului său caracteristic să treacă primul linia de sosire, cronometrat cu timpul de 29'36". Anufriev s-a clasat pe locul doi în 29'42".

Proba de 80 m. garduri femei a fost cîștigată de campioana olimpică, australiana, Shirley Strickland care a realizat timpul de 11"1/10. Locurile următoare au fost ocupate de Galina Ermolenko (U.R.S.S.) și Koehrel (R. D. Germană) cu 11"2/10. Atleta romînă Ana Șerban a obținut în serii timpul de 11"7/10.

Cum era de așteptat atletul maghiar Odon Foeldessi a obținut victoria în proba de săritură în lungime cu performanța de 7,42 m..

Pe locul doi s-a clasat Kopilowski (R. P. Polonă) cu 7,29 m. iar pe locul trei Popov (U.R.S.S.) cu 7,23 m. Tot ieri s-au disputat seriile și calificările la mai multe probe. Reprezentantul nostru Sudrigean s-a calificat în semifinala probei de 400 m. plat, realizînd timpul de 48"7/10, la fel ca Ignatiev (U.R.S.S.).

Iată rezultate și amănunte înregistrate în celelalte competiții sportive:

SCRIMA: În sala Academiei de educație fizică a început turneul de floretă la care participă 32 de scrimeri din U.R.S.S., R. P. Polonă, Australia, R.P.R., Egipt, R. D. Germană, R. P. Bulgaria și R. Cehoslovacă. În primele întîlniri reprezentanții noștri au repurtat frumoase victorii, calificîndu-se pentru turul următor. Astfel, Tudor Ilie, care participă în seria întîia, a obținut 6 victorii fără nici o înfrîngere. Zoltan Uray s-a calificat de asemenea în urma succeselor înregistrate în fața trăgătorilor polonezi și egipteni.

BASCHET: Peste 4.000 de spectatori au umplut tribunele micului stadion Torva unde se desfășoară turneul de baschet. Reprezentativa masculină a țării noastre a întîlnit în primul joc echipa R. P. Chineze, care se bucură de un frumos renume în baschetul internațional. Echipa noastră a început foarte puternic, realizînd coșuri spectaculoase chiar din primele minute. La pauză scorul a fost de 41—26 în favoarea echipei R.P.R. În repriza a doua jocul a fost mai echilibrat, totuși baschetbaliștii noștri au cîștigat cu 71—56.

În concursul feminin s-au înregistrat următoarele rezultate: R. Cehoslovacă — R.D. Germană 102—32 (48—14); R. P. Bulgaria — Liban 91—14 (39—6).

TENIS DE MASĂ: Competiția de tenis de masă se desfășoară într-una din sălile mărețului Palat de cultură „I. V. Stalin". Comisia de organizare a competiției a primit în ultimul moment și înscrierea reprezentantei noastre, campioana lumii, Angelica Rozeanu.

În primele partide ale turneului feminin au fost înregistrate rezultatele: Isaac (Anglia) — Howiel (R.P. Polonă) 3—1; Jones (Anglia) — Guzik (R.P. Polonă) 3—0; Lide (R.P. Polonă) — Peters (Germania) 3—1; Angelica Rozeanu intră direct în turul doi.

La turneul masculin participă 64 de jucători printre care campionul german Reiman, francezii Hagenauer și Amouretti, englezul Stevens, precum și tinerii noștri reprezentanți M. Popescu și M. Gantner.

POLO PE APĂ: La competiția de polo pe apă participă echipele selecționate ale U.R.S.S., R.P. Ungare, R.D. Germane, R.P.R., și R.P. Polone. Ieri, numeroși amatori ai acestui sport au venit să asiste la întîlnirea dintre echipele U.R.S.S. și R.P. Ungare care constituia o adevărată finală. Jocul a fost aprig disputat și de un excelent nivel tehnic. La pauză jucătorii sovietici conduceau cu 3—2, dar în repriza a doua echipa maghiară, atacînd mai insistent, a reușit să-și adjudece victoria cu 5—3. Selecționata R.P.R. întîlnește astăzi echipa U.R.S.S.

Astăzi continuă competițiile de atletism, scrimă, tenis de masă, baschet și intră în concursuri luptătorii, gimnaștii și înotătorii.

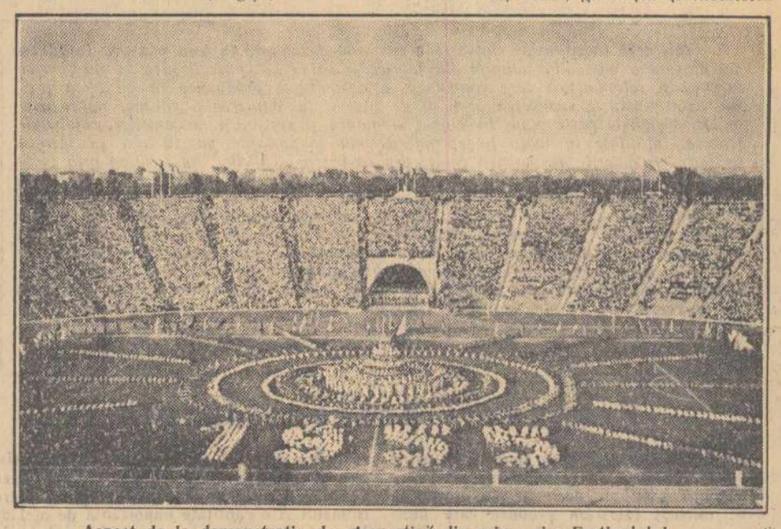
Aspect de la demonstrația de gimnastică din prima zi a Festivalului.

SPECTACOLE

TEATRE: Teatrul Muncitoresc C.F.R. (Teatrul de vară I. V. Stalin) 20.15: Slugă la doi stăpîni; *Teatrul Evreiesc de Stat* (Grădina de vară din str. Mircea Vodă 5) 20.15: Steile răzătoare; *Teatrul de varietăți* (Grădina de vară) 20.30: Ochelarii miraculoși.

CINEMATOGRAFE: Patria, București, Înfrățirea între popoare, Tineretului, Libertății, Grădina Progres: Salariul groazei; *Republica, Elena Pavel, T. Vladimirescu:* Dracul din dealul morii; *Magheru, Rahova:* Mînăstirea din Parma; *I. C. Frimu, Gh. Doja, Munca:* Dragoste de vară; *Maxim Gorki:* Festivalul sporturilor din R. P. Chineză. Copilul nimănui. Doi ursuleți lacomi; *Timpuri Noi:* Grijile unui cățeluș. Campionii Europei. În grădina botanică „Nikitski"; *Lumina, Flacăra:* Cei 5 din str. Barska; *Victoria, 8 Martie:* Boul din Kulm; *Alex. Popov:* Campionul lumii; *Cultural:* Mandy; *Unirea:* Libelula. Pe drumul libertății; *Const. David:* Imblînzitoarea de tigri; *Arta:* Locotenentul lui Rakoczi; *Miorița:* Vînătorul de mare; *Moșilor:* Doi prieteni; *D. Simo:* Cei trei mușchetari; *Ilie Pintilie, Gh. Coșbuc:* Aventurile d-lui Pickwick; *Popular:* Contele Mișka; *M. Eminescu:* O sărutare furată; *1 Mai:* Dubla Lotte; *Volga:* Ordinul Anna; *8 Mai:* Frumusețea diavolului; *N. Bălcescu, Aurel Vlaicu:* Fridolin; *Filimon Sîrbu:* Dama cu camelii.

REDACȚIA ȘI ADMINISTRAȚIA Piața Scînteii — Tel. 7.60.10—7.60.20 Abonamentele se primesc la toate oficiile poștale, factorii poștali și difuzorii voluntari din întreprinderi și instituții. Tiparul: Combinatul Poligrafic Casa Scînteii „I. V. Stalin"
STAS — 3152 — 52