Biblioteca Centrală Regională Hunedoara-Deva

Proletari din toate țările, uniți-vă !

Romînia liberă

ORGANUL SFATURILOR POPULARE DIN REPUBLICA POPULARĂ ROMÎNĂ

Anul XIII Nr. 3322
—
4 pagini
20 bani
—
Sîmbătă
11 iunie 1955

IN NUMĂRUL DE AZI

— Să urmăm pilda fruntașilor în munca de întreținere a culturilor :
- ION BALEA : Muncesc pentru a obține 3000 kg. porumb boabe la hectar
- MAGHIAR TEODOR : Ne îngrijim cît mai bine culturile (pag. 2-a)

— Conf. univ. GH. GEORGESCU-BUZAU : Revoluția de la 1848 — un eveniment însemnat în istoria poporului nostru (pag. 2-a)

— U. VALUREANU : Insemnări despre activitatea culturală — A venit brigada în sat ! (pag. 2-a)

— ALBERT FISCHER : Metalurgiștii în sprijinul agriculturii (pag. 3-a)

— Cronica internațională :
- EUGEN PHOEBUS : Extraordinarul interes stîrnit de noua inițiativă sovietică
- NICOLAE LUPU : Vizita lui Nehru la Moscova (pag. 3-a)

— Răspunsurile lui Ciu En-lai la întrebările unor ziariști indonezieni (pag. 4-a)

— Vizita lui Jawaharlal Nehru la Moscova (pag. 4-a)

Pe drumul dezvoltării continue a industriei noastre socialiste

Se împlinesc șapte ani de cînd, sub conducerea partidului, clasa muncitoare, aliată cu țărănimea muncitoare, a smuls din mîinile burgheziei principalele întreprinderi industriale, miniere, bancare, de asigurări și de transport din țara noastră. Șapte ani de cînd prin actul revoluționar al naționalizării au fost alungați pentru totdeauna din fabrici și uzine patronii care au jefuit decenii de-a rîndul bogățiile țării noastre, care au exploatat crunt pe cei ce muncesc. La 11 iunie 1948 s-au deschis perspective largi și luminoase pentru crearea unui tot mai puternic sector socialist în economia noastră națională.

Eliberată de sub crunta exploatare capitalistă, clasa muncitoare — stăpînă pe principalele mijloace de producție industrială — a pornit, cu întreaga ei forță creatoare descătușată, să făurească o puternică industrie socialistă, pe drumul trasat de Partidul Muncitoresc Romîn.

Actul revoluționar al naționalizării a creat condiții pentru trecerea la dezvoltarea planificată a economiei naționale. Planurile economice de stat pe anii 1949 și 1950 au fost nu numai îndeplinite, ci și depășite, înlesnindu-se trecerea la înfăptuirea primului nostru plan cincinal și a mărețului plan de electrificare a țării.

Urmînd cu fidelitate învățătura leninistă despre industrializarea socialistă, partidul nostru și-a pus în acești ani în centrul preocupărilor dezvoltarea cu precădere a industriei grele și în special a industriei constructoare de mașini, care înzestrează cu o tehnică nouă toate celelalte ramuri industriale, transporturile și agricultura. Pe această bază de nezdruncinat, în anii care s-au scurs de la naționalizare, datorită eforturilor patriotice ale oamenilor muncii, economia noastră națională a cunoscut o puternică dezvoltare. Producția globală a industriei a atins în anul 1954 un nivel de 192,6 la sută față de anul 1950, din care producția industriei mijloacelor de producție reprezintă 201,4 la sută. In comparație cu nivelul anului 1948, în anul trecut producția de fontă a fost de 2,3 ori mai mare, cea de oțel de 1,8 ori, cea de laminate de 1,6 ori, cea de cărbuni de 1,9 ori, cea de țiței de 2,4 ori, cea de îngrășăminte chimice de 30 de ori, cea de energie electrică de 2,7 ori, etc.

In acești ani de avînt neîncetat a economiei țării au fost create și dezvoltate în mod sistematic noi ramuri industriale. Industria constructoare de mașini, industria electrotehnică, industria chimică, sînt creații ale regimului de democrație populară, mîndria poporului muncitor.

Succesele dobîndite în opera de industrializare socialistă a țării au devenit posibile datorită ajutorului multilateral, frățesc, acordat de Uniunea Sovietică. Materii prime, mașini și unelte moderne, specialiști, documentație și metode tehnice superioare, iată cîteva din nenumăratele forme sub care s-a manifestat și se manifestă ajutorul sovietic, pîrghie hotărîtoare în progresul industriei noastre.

Dezvoltarea industriei noastre constructoare de mașini pe baza unei continue creșteri a producției de metal, a contribuit din plin la lărgirea bazei tehnico-materiale a agriculturii și a industriei bunurilor de larg consum. Agricultura noastră a primit, în comparație cu anul 1953, cu 20 la sută mai multe tractoare, cu 257 la sută mai multe pluguri de tractor, cu 30 la sută mai multe semănătoare, cu 122 la sută mai multe cultivatoare.

In continuă dezvoltare este industria producătoare de bunuri de larg consum. In industria ușoară au fost construite și date producției noi filaturi de bumbac și de in, fabrici de confecții și alte întreprinderi textile. In industria alimentară au intrat în funcție noi fabrici de pîine, de ulei, de conserve, etc. Drept urmare, față de anul 1953, nivelul producției realizate în 1954 a fost de 138,8 la sută la preparate de carne, 135,1 la sută la ulei comestibil, 120,9 la sută la conserve de legume, 106,9 la sută la țesături de bumbac, 132,4 la sută la mobilă.

Insuflețiți de conștiința că lucrează pentru propria lor bunăstare, pentru înflorirea necontenită a patriei, oamenii muncii au pus inițiativa lor creatoare în slujba creșterii continue a producției și productivității muncii. S-a născut, s-a întărit și se dezvoltă atitudinea socialistă față de muncă, față de mijloacele de producție, bunuri comune ale întregului popor muncitor. Expresie minunată a atitudinii noi față de muncă este amploarea pe care a luat-o întrecerea socialistă. In focul întrecerii socialiste s-au născut prețioase inițiative menite să împingă tehnica înainte, să ridice pe noi trepte productivitatea muncii. Rezultatele acestei munci patriotice le simțim cu toții astăzi. Datorită eforturilor depuse de oamenii muncii de la orașe și sate pentru dezvoltarea industriei grele, pentru sporirea producției bunurilor industriale de larg consum și a producției agricole s-a putut trece la numai patru luni de la desființarea sistemului de aprovizionare pe bază de cartele și rații, la o primă reducere de prețuri. Hotărîrea Consiliului de Miniștri cu privire la reducerea de prețuri cu amănuntul a unor mărfuri industriale și alimentare și a tarifelor de spectacole ilustrează cu vigoare justețea politicii partidului și guvernului care arată că singura cale justă și posibilă pentru ridicarea nivelului de trai este sporirea necontenită a productivității muncii, micșorarea simțitoare a prețului de cost.

Puternic stimulați de izbînzile de seamă obținute, oamenii muncii din industrie desfășoară larg întrecerea socialistă pentru îndeplinirea înainte de termen a cincinalului, traduc în fapte îndemnul partidului. Muncind cu însuflețire, muncitorii, inginerii și tehnicienii din industria chimică, din industria electrotehnică, din sectorul produselor finite din lemn, din poligrafie, din cooperația meșteșugărească, au îndeplinit înainte de termen planul de producție prevăzut pentru cinci ani.

Votarea bugetului de stat al R.P.R. pe anul 1955 de către Marea Adunare Națională asigură industriei și agriculturii condiții și mai largi de dezvoltare. Cea mai mare parte din mijloacele bugetului de stat pe 1955, adică 56,6 la sută este destinată pentru finanțarea economiei naționale. Cu aceste mijloace se asigură dezvoltarea cu precădere a industriei grele și în primul rînd a industriei constructoare de mașini și pe această bază dezvoltarea tuturor ramurilor economiei naționale.

Trecînd în revistă realizările obținute în acești șapte ani care s-au scurs de la naționalizare, poporul muncitor din țara noastră — stăpîn pe principalele mijloace de producție — își sporește eforturile pentru realizarea înainte de termen a cincinalului, pentru a face din patria noastră un stat puternic, în continuă înflorire și dezvoltare economică.

Din Republica noastră Populară

* * *

Cu sarcinile cincinalului îndeplinite

ORAȘUL STALIN (de la corespondentul nostru). Oamenii muncii din uzinele și fabricile regiunii Stalin, muncesc cu elan în cadrul întrecerii socialiste pentru a obține succese care să le facă cinste.

Un mare număr de întreprinderi, urmînd pilda uzinelor de tractoare „Ernst Thälmann" și a celor de autocamioane „Steagul Roșu", au reușit să termine sarcinile cincinalului cu mult înainte de termen.

Zilele acestea și fabrica „Olga Bancic" de la Sibiu și-a terminat sarcinile de plan din primul cincinal. Colectivul întreprinderii, a ridicat productivitatea muncii pe cap de muncitor cu 83 la sută și a redus prețul de cost al produselor cu 2,93 la sută. Pînă în prezent, prin buna organizare a muncii, prin aplicarea și răspîndirea largă a metodelor avansate de lucru, 46 de întreprinderi din regiunea Stalin și-au realizat sarcinile primului nostru cincinal.

Gospodăriile de stat se pregătesc pentru recoltare și treieriș

Pentru ridicarea gradului de mecanizare a lucrărilor, gospodăriile agricole de stat sînt dotate continuu cu noi și noi mașini agricole. Datorită celor aproape 1000 de combine de care dispun acum gospodăriile agricole de stat, mai mult de jumătate din lucrările de recoltare și treieriș vor fi executate cu combinele. Cu parcul de combine existent, gospodăriile agricole de stat au prevăzut să realizeze în vara aceasta o viteză zilnică de recoltat și treieriș de 9836 ha. Cel mai mare volum de lucrări cu combinele va fi executat în gospodăriile agricole de stat din regiunile: Timișoara — 80 la sută, Constanța — 65 la sută, Galați și Craiova cîte 60 la sută.

Zilele acestea, în toate gospodăriile agricole de stat se fac ultimele pregătiri în vederea campaniei agricole de vară. Pe lîngă numeroasele mașini de recoltat, treieriș și dezmiriștit cu care au fost dotate anul acesta, gospodăriile agricole de stat au revizuit și reparat o mare parte din utilajul existent în anii trecuți. Pînă acum au fost reparate 72,8 la sută din batoze, 84,9 la sută din combinele de cereale, 81,1 la sută din secerătorile-legători, etc. 19 gospodării agricole de stat, printre care cele din Luduș, din regiunea Cluj, Zorleni, Murgeni și Țigănești din regiunea Bîrlad, Popricani și Laza din regiunea Iași, precum și cele 6 unități ale trustului GAS Bacău au terminat reparația utilajului agricol care va fi folosit în campania de vară.

Repararea utilajului agricol se apropie de sfîrșit și în celelalte unități.

(Agerpres)

Festivalul filmului polonez

TIMIȘOARA (de la corespondentul nostru). — A intrat în obiceiul timișorenilor ca, ori de cîte ori trec pe lîngă afișierele de la răspîntia străzilor, să se oprească pentru a afla noutățile culturale din oraș.

De aceea, faptul că la cinematograful „Maxim Gorki" are loc, în această săptămînă, „Festivalul Filmului Polonez", a devenit cunoscut majorității cetățenilor din Timișoara, care vizionează în mare număr filmele prezentate.

Producția cinematografiei poporului frate polonez se bucură de un deosebit succes în rîndurile oamenilor muncii din oraș și împrejurimi.

In cadrul Festivalului se prezintă filmele : „O noapte de amintiri", „Pe baricadă", „Urmărirea" și altele.

292.652 kg. fier vechi colectat

PITEȘTI (de la corespondentul nostru). — Nu cu multă vreme în urmă, organizația U.T.M. din comuna Călinești a lansat o chemare care a fost primită cu mult entuziasm de întregul tineret al regiunii Pitești.

In fiecare întreprindere, în fiecare comună, elevii fiecărei școli au pornit acțiunea de strîngere a fierului vechi predîndu-l unităților colectoare.

In raionul Topoloveni s-a reușit a se mobiliza cel mai mare număr de tineri, strîngîndu-se peste 20.000 kg. fier vechi dintre care 10.000 au și fost predate I.C.M.

In întreaga regiune au fost antrenați în această acțiune peste 50.000 tineri, colectîndu-se pînă în prezent cantitatea de 292.652 kg. fier vechi, dintre care numai la sate 158.170 kg. Din această cantitate s-a predat peste 170.000 kg.

Daruri pentru Festival

ARAD (de la corespondentul nostru).

Utemiștii din gospodăria agricolă colectivă „Petőfi Sándor" din comuna Rovine au luat inițiativa să pregătească daruri pentru Festivalul de la Varșovia. Astfel, s-a organizat un concurs de lucru de mînă, la care s-au înscris peste 25 de utemiști și pionieri. Ei execută cusături, broderii și împletituri în care se străduiesc să reprezinte obiceiurile locale și frăția în muncă a poporului romîn cu minoritățile naționale.

Utemiștii și pionierii au executat peste o sută de obiecte printre care fețe de masă, covoare, costume și șorțuri cu modele naționale. Lucruri frumoase și interesante au făcut Elisabeta Szöke, Ana Retzki și altele. Cele mai frumoase dintre obiectele executate vor fi trimise drept daruri la Festivalul Mondial al Tineretului de la Varșovia.

In plin avînt

De șapte ani, fabricile și uzinele, minele și sondele petrolifere ale țării aparțin poporului. In acest interval de timp relativ scurt, oamenii muncii au făcut dovada uriașelor înfăptuiri pe care le poate obține un popor cu adevărat liber. Adevărate comori de inițiativă, de spirit creator, altădată înăbușite, au ieșit cu putere la iveală contribuind din plin la înflorirea industriei noastre.

Sub conducerea partidului, bucurîndu-se din plin de ajutorul oamenilor sovietici, colaborînd cu celelalte popoare din marele lagăr al păcii și socialismului, cei care muncesc au ridicat numeroase noi întreprinderi, au fabricat sute și sute de produse noi de înaltă tehnicitate. Paralel cu dezvoltarea industriei, s-au făurit cadre de muncitori și tehnicieni pricepuți, cu o nouă atitudine față de muncă, adevărați constructori ai socialismului.

Făcînd cu mîndrie bilanțul marilor înfăptuiri obținute în cei șapte ani care au trecut de la naționalizare, oamenii muncii continuă și mai hotărîți lupta pentru realizarea și depășirea sarcinilor primului nostru cincinal.

N. A. BULGANIN IMPLINEȘTE 60 DE ANI

Tovarășului

NIKOLAI ALEKSANDROVICI BULGANIN

Președintele Consiliului de Miniștri al U. R. S. S.

MOSCOVA

Iubite Nikolai Aleksandrovici,

Comitetul Central al Partidului Muncitoresc Romîn, Guvernul Republicii Populare Romîne, Prezidiul Marii Adunări Naționale a R.P.R., vă felicită călduros pe dvs., discipol credincios al lui Lenin și tovarăș de luptă al lui Stalin, cu prilejul celei de a 60-a aniversări a zilei dvs. de naștere. Vă urăm din toată inima multă sănătate și putere de muncă pentru înflorirea și prosperitatea marii Uniuni Sovietice, pentru continua întărire a prieteniei și colaborării între popoare, pentru triumful păcii în lumea întreagă.

Trăiască prietenia veșnică între poporul romîn și marele popor sovietic !

Comitetul Central al Partidului Muncitoresc Romîn	Consiliul de Miniștri al Republicii Populare Romîne	Prezidiul Marii Adunări Naționale a R.P.R.

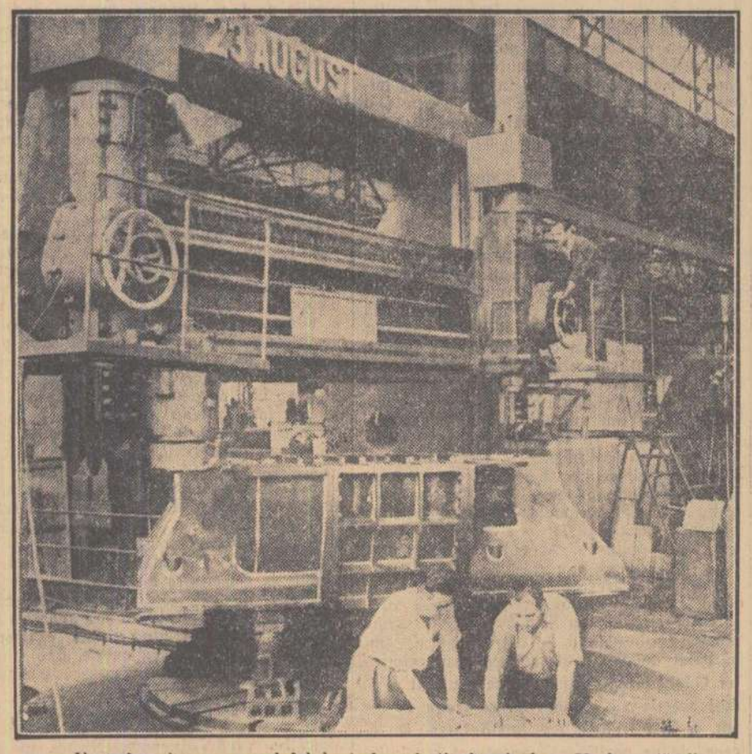

— Un uriaș strung carusel fabricat de colectivul uzinelor „23 August" din Capitală

— Pe poarta uzinelor „Ernst Thälmann" din Orașul Stalin iese un nou șir de tractoare K.D.P. care vor lucra în curînd pe ogoarele patriei

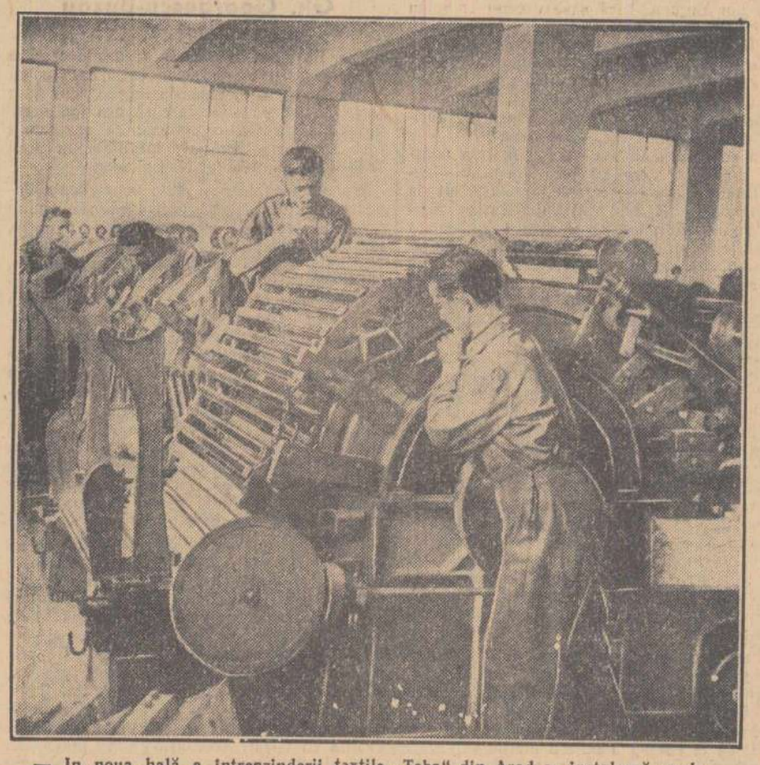

— In noua hală a întreprinderii textile „Teba" din Arad se instalează carde fabricate de colectivul uzinei „Unirea" din Cluj.

Să urmăm pilda fruntaşilor în munca de întreţinere a culturilor

* * *

Prăşitul la porumb şi bumbac este o lucrare de mare importanţă. Cercetările oamenilor de ştiinţă şi experienţa fruntaşilor din agricultură au dovedit că praşilele făcute la timp de mai multe ori aduc mari sporuri de producţie, chiar şi în anii secetoşi. Lucrul acesta îl putem vedea din graficul de mai jos care ne arată ce însemnate sporuri de recoltă se pot obţine executînd un număr mai mare de praşile la porumb şi bumbac. Datele de mai jos sînt un rezultat mediu pe ţară, dar în anumite regiuni — de pildă cele de şes — sporurile de producţie de pe urma executării a trei sau patru praşile sînt şi mai mari.

Pentru a putea efectua praşilele într-un timp scurt şi ori de cîte ori este nevoie e bine ca ţăranii muncitori să folosească pe scară largă prăşitorile la executarea acestei lucrări. Acestea se pot găsi la centrele de închiriat de pe lîngă cooperative. De asemenea, cei care mai au încă rariţe pot să şi le transforme în prăşitori cu multă uşurinţă. Inginerii şi tehnicienii agronomi trebuie să îndrume ţăranii muncitori asupra modului cum se execută această operaţiune astfel ca în acest an toate rariţele să fie transformate în prăşitori.

Colectiviştii şi ţăranii întovărăşiţi care execută prăşitul în cea mai mare parte mecanic, cu ajutorul S.M.T. sau cu mijloace proprii, trebuie să acorde o mare atenţie executării a patru praşile pe totalitatea suprafeţelor ocupate cu prăşitoare. În acest fel ei vor putea economisi un număr considerabil de braţe de muncă, care le va fi necesar în această perioadă şi la alte munci agricole. Mai mult, executarea acestui număr de praşile le va asigura colectiviştilor şi întovărăşiţilor producţii sporite la hectar şi cu aceasta venituri tot mai mari.

OAMENI AI MUNCII DE PE OGOARE! LUPTAŢI CU AVINT PENTRU OBŢINEREA UNEI PRODUCŢII BOGATE DE PORUMB ŞI BUMBAC LA HECTAR! URMAŢI INDRUMARILE INGINERILOR ŞI TEHNICIENILOR AGRONOMI ŞI APLICAŢI CITE TREI-PATRU PRAŞILE PE SUPRAFEŢELE OCUPATE CU PORUMB, BUMBAC ŞI CELELALTE PRAŞITOARE! URMAŢI PILDA FRUNTAŞILOR ÎN MUNCA DE ÎNTREŢINERE A CULTURILOR!

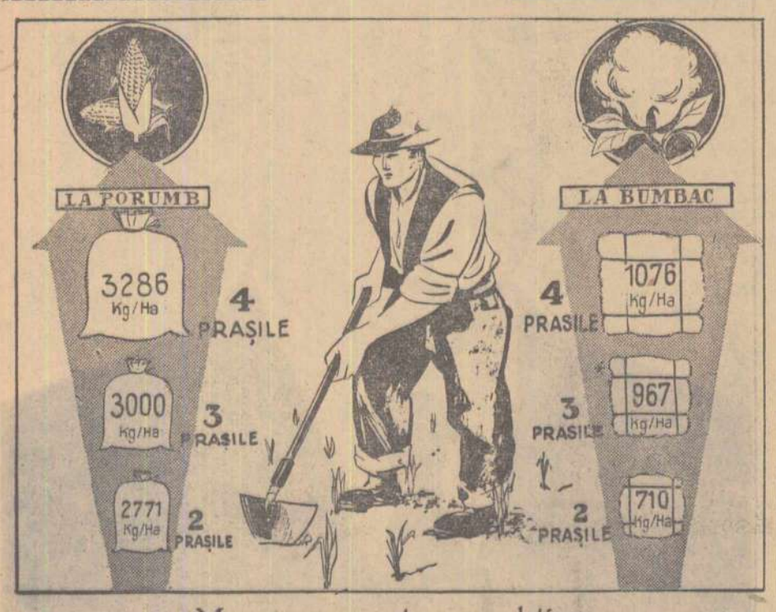

Muncesc pentru a obţine 3000 kg. porumb boabe la hectar

Terenul meu e învecinat cu tarlalele gospodăriei de stat „Vasile Roaită". Acolo am văzut pentru prima oară cum se fac desmiriştiri şi ogoare adînci de toamnă, acolo am văzut că nu se foloseşte rariţa şi cînd trebuie copilit porumbul. Inginerii gospodăriei dădeau o mare importanţă lucrărilor de întreţinere a culturilor.

Atunci m-am gîndit eu că or fi ştiind ei de ce fac aşa, şi l-am întrebat pe un inginer, care mi-a lămurit rostul fiecărei lucrări. Iată, pînă mai anul trecut, eu făceam copilitul la porumb cînd erau ştiuleţii mai mari, nu de alta, dar ca să mai dau şi la vite. Dar economia asta măruntă îmi făcea o pagubă mai mare la recoltă.

Mai tîrziu, cînd m-am alfabetizat şi eu de am trecut în rîndul oamenilor, şi cînd am prins a merge regulat pe la cercul agrotehnic din comuna noastră, am învăţat o seamă de lucruri folositoare pe care am început să le aplic pe pămîntul meu.

Anul trecut eu am pus porumbul în brazdă. N-a fost pe aici un an prea bun pentru porumb. L-au bătut mult ploile şi ca să rup scoarţa pămîntului am dat de trei ori cu grapa. Pe aici pe la noi pămîntul face bolovani mari, care se întăresc la uscăciune dar pămîntul meu e astfel lucrat, grăpat de multe ori, că e afînat şi mărunţit, în timp ce alăturea, la vecini, bulgării sînt cît roata carului.

În primăvara trecută, cînd porumbul meu nici nu era bine ieşit, eu am şi băgat prăşitoarea; mai apoi l-am rărit. Vara i-am mai dat două praşile şi l-am copilit. În toamnă, recolta mea trecea de 2250 kg. boabe la ha., mult mai mult decît media pe comună.

Anul acesta am folosit metode şi mai noi. Ambiţia mea e să lucrez tot timpul după agrotehnică. Din ziarele şi revistele de specialitate, din broşuri, am aflat de metoda semănatului porumbului în cuiburi aşezate în pătrat. L-am pus şi eu tot aşa. Floarea soarelui, tot în pătrat am pus-o, i-am dat prima praşilă şi am rărit-o, în aşa fel încît plantele să aibă deajuns loc să crească. La porumb de asemenea am dat prima praşilă. Din păcate, n-am putut prăşi porumbul de-a lungul şi de-a latul. Locul e prea ingust. Dar semănat după metoda cea nouă, el o să crească mai bine, pentru că o să-l bată soarele din toate părţile şi o să aibă loc suficient să se dezvolte.

Făcînd cîte 3 praşile şi în vara aceasta copilind la timp, sînt sigur că în anul acesta voi obţine o producţie de 3.000 kg boabe la hectar.

ION BALEA
ţăran muncitor din comuna Balaci, raionul Roşiori

Ne îngrijim cît mai bine culturile

Noi cei din gospodăria colectivă din comuna Mădăraş lucrăm din anul 1949 pe tarlale întinse. Încă din primul an un loc însemnat în cultura noastră l-au ocupat plantele prăşitoare: porumbul şi sfecla de zahăr.

Deşi aceste plante cer muncă mai multă şi îngrijiri mai atente, nu ne-a părut niciodată rău că le cultivăm. Aceasta, pentru că în fiecare an munca noastră a fost răsplătită prin producţii mari la hectar, care ne-au asigurat nu numai hrană pentru noi, dar şi bogat nutreţ pentru vite, zahăr, venituri băneşti şi alte avantaje. De aceea şi anul acesta am semănat 190 hectare cu porumb, 26 hectare cu sfeclă de zahăr.

Pămîntul este de ajuns de roditor, dar noi ştim că numai atît nu este suficient pentru a obţine recolte bogate. Fiecare lucrare făcută la timp, fiecare praşilă în plus, înseamnă producţie mai mare la hectar. Acest lucru ni l-a arătat experienţa noastră din anii trecuţi. Iată, de pildă la porumb, anul trecut deşi recolta medie pe gospodărie a fost de 2000 kg. la hectar, brigada a doua a putut să obţină 4200 kg. la hectar. De ce? Pentru că porumbul de pe tarlalele acestei brigăzi a fost semănat în cuiburi aşezate în pătrat şi îngrăşat şi mai ales prăşit de trei ori.

Cît de mare este însemnătatea lucrărilor de întreţinere şi în special a praşilelor, mai ales în regiunea noastră unde ploile de vară sînt rare şi fiecare picătură de apă trebuie păstrată în pămînt, ne-a mai arătat şi un alt fapt. Anul trecut brigada întîia de cîmp a reuşit să obţină 26.000 kg. sfeclă de zahăr la hectar, adică cu aproape 9.000 kg. mai mult decît a fost producţia medie a gospodăriei şi mai mult decît dublu faţă de producţia cea mai mare obţinută în comună. Aceasta nu pentru că pămîntul ar fi fost mai bun, ci pentru că colectiviştii din această brigadă au îngrijit cu mai mare atenţie cultura de sfeclă, dîndu-i îngrăşăminte suplimentare în timpul verii şi prăşind-o de patru ori.

Ţinînd seama de experienţa anilor trecuţi şi anul acesta în gospodăria noastră se dă toată atenţia tuturor lucrărilor agrotehnice recomandate pentru fiecare cultură. Atît sfecla cît şi porumbul le-am semănat în teren arat din toamnă şi îngrăşat cu gunoi de grajd. Cele 26 hectare de sfeclă au şi fost rărite şi prăşite de două ori, dîndu-li-se în acelaşi timp prima doză de îngrăşăminte suplimentare.

La porumb praşila întîia s-a terminat, iar pe 9 hectare, din cele 68 semănate în cuiburi aşezate în pătrat, am executat şi praşila a doua. Aici vom aplica toate lucrările de îngrijire arătate de colhoznicul sovietic Marc Ozernii: polenizare suplimentară, îngrăşare suplimentară cu îngrăşăminte chimice, praşilă de cîte ori este nevoie, etc.

Desigur că toate aceste lucrări cer timp mai mult pentru a fi îndeplinite. Pentru ca totuşi ele să fie executate la vreme, să nu fie nici una uitată, s-a organizat cît mai bine munca: fiecare brigadă şi-a împărţit sarcinile pe echipe şi pe oameni.

În ceea ce priveşte culturile prăşitoare, fiecare echipă lucrează de la semănat şi pînă la recoltare pe aceeaşi tarla, urmîndu-se aplicarea tuturor regulilor agrotehnice menite să dea recolte cît mai mari la hectar.

În felul acesta am reuşit să antrenăm fiecare colectivist la îngrijirea cît mai bună a culturilor, să executăm la timp fiecare lucrare.

MAGHIAR TEODOR
preşedintele gospodăriei colective „Steaua Roşie" din comuna Mădăraş — raionul Salonta regiunea Oradea

ÎNSEMNĂRI DESPRE ACTIVITATEA CULTURALĂ

A VENIT BRIGADA ÎN SAT!

Nu de mult, într-o dimineaţă, un autobuz doldora de oameni şi bagaje a plecat din faţa Teatrului de Stat din Constanţa. „Brigada de şoc", alcătuită din actori, muzicanţi ai ansamblului „Briuleţul" şi activişti culturali regionali, îşi începea astfel călătoria prin satele raionului Adamclisi.

TEATRU LA BĂNEASA!

Orăşeanul obişnuit să consulte în fiecare săptămînă repertoriul teatrelor şi programul cinematografelor o să priceapă poate mai greu rostul semnului de exclamare din titlul de mai sus. Să afle însă că Băneasa se află la vreo 20 km. de cea mai apropiată staţie de cale ferată, la margine de pădure, că pînă acum cîţiva ani mulţi locuitori nu văzuseră încă cum arată un tren, că a fost o comună mult înapoiată culturalicește. Aşa va înţelege poate însufleţirea cu care cetăţenii Bănesei au primit vestea sosirii brigăzii artistice. Încă cu mult înainte de începerea spectacolului, oamenii se îndreptau spre pajiştea dintre Băneasa şi Cărpiniş, unde se afla estrada. Fiecare îşi aducea un scaun, o bancă, se aşeza şi privea răbdător la maşiniştii care aranjau scena. Cînd cortina s-a dat la oparte, publicul era de multă vreme strîns ciorchine în dreptul scenei.

L-am cunoscut cu acest prilej pe deputatul Ion Pricop, un ţăran înalt, cu privire agră şi nu prea vorbăreţ. Terminase însămînţările încă din 25 aprilie, începuse îngrijirea culturilor. Cînd a aflat că a venit brigada artistică s-a dus iute acasă, se primeni şi iată-l la spectacol, împreună cu soţia, copiii şi mama. La sfîrşitul spectacolului, cînd l-am întrebat cum i-a plăcut, a rîs şi a răspuns doar atît:

— Frumos, tare frumos!

Oamenilor din Băneasa le-a plăcut spectacolul. Au ascultat încîntaţi cîntecele pe care orchestra le-a executat în cinstea tractoristului Dumitru Carastoian şi a ţăranului muncitor cu gospodărie individuală Gh. Boicea, fruntaşi în munca cîmpului. S-au amuzat copios şi la o scenetă cu un ţăran neîncrezător, care nu voia să lucreze după metode înaintate şi nu asculta sfatul agronomului. O piesă sovietică într-un act „Gazeta de perete", avînd ca subiect o întîmplare dintr-un colhoz, apoi cîteva scenete scurte. Toate au fost pe placul spectatorului.

De mult succes s-au bucurat scenele în care au fost satirizate unele apucături învechite ale locuitorilor din comună. Lenevia familiei lui Chira Alimăneanu, vicepreşedintele cooperativei, care îşi lăsase în paragină grădina de lîngă casă, nerespectarea regulilor agrotehnice de către Marin Rădulescu, care voise să însămînţeze fără să are mai înainte, laptele de măgăriţă pe care pădurarul Dumitru Zimţea îl căutase o zi întreagă după sfatul unei babe, au fost ridiculizate cu mult haz de către actori şi au stîrnit pe bună dreptate hohote de rîs.

De unde le-or fi cunoscînd pe toate? se întrebau oamenii înveseliţi. Ei nu ştiau că la sosirea în comună, actorii Zoe Caraman şi Romeo Profit, împreună cu instructorul regional Petre Spătaru fuseseră la sfatul popular, unde activişti ai sfatului le-au povestit felurite întîmplări din viaţa comunei. După cum oamenii care au asistat la spectacol nu aveau de unde să ştie că actorii se interesaseră de echipa de teatru de amatori care se destrămase, că instructorul bibliotecii regionale Gheorghe Jelescu dăduse o mînă de ajutor la organizarea muncii în biblioteca sătească şi altele.

N-O SĂ UIT EU SEARA ASTA

Se întunecase. Niculae Ţăranu, unul din colectiviştii fruntaşi din Băneasa, tocmai se gîndea să se culce, cînd auzi deschizîndu-se poarta şi mai mulţi oameni intrînd în curtea sa. Ieşi iute în pragul uşii şi văzu venind spre el artiştii pe care-i văzuse la spectacol, întovărăşiţi de un grup mare de oameni.

— Să trăieşti, tovarăşe Ţăranu, îi spuse unul din artişti, am venit să te felicităm pentru succesele obţinute, pentru că eşti fruntaş în muncile agricole, pentru că lupţi să smulgi pămîntului cît mai multe roade.

Lui Niculae Ţăranu nu-i venea să creadă. Se emoţionă. „Cum, au venit special să mă felicite?" se întreba el uimit. Pînă să se dumirească îl felicitară şi preşedintele sfatului popular, cîţiva deputaţi, vecinii, învăţătorii. Muzica începu să cînte. Nevastă-sa îi tot dădea ghes: „Hai, mulţumeşte-le şi tu". Spuse şi el cîteva cuvinte. Mulţumit din suflet pentru cinstea care i s-a făcut, arătă cum a muncit şi îi asigură pe cei de faţă că el o să munceacă şi mai bine, că n-o să-şi cruţe oboseala pentru a obţine roade mai bogate.

Unul din muzicanţi îl întrebă.

— Ce să-ţi cîntăm tov. Ţăranu? Vrei o sîrbă dobrogeană?

Ţăranu dădu din cap şi muzicanţii începură să cînte. Curtea se umplu de parcă venise întreaga uliţă. Se încinse o horă. Ţărani muncitori şi actori, colectivişti şi învăţători toţi jucau cu foc, plini de bucurie.

— Să nu uiţi seara asta, nea Ţărane, îi strigă un vecin.

— N-o să uit eu, n-avea grijă, îi răspunse Ţăranu şi continuă să joace fericit într-o horă cum nu mai apucase...

A doua zi dimineaţa, cînd concertul păsărerelor din pădure abia începuse, brigada părăsi Băneasa şi plecă mai departe spre comuna Ion Corvin.

CINE-I INDĂRĂTNIC LA CORVIN?

S-a terminat şi spectacolul de la Ion Corvin. Succesul a fost la fel de mare, primirea la fel de călduroasă. În semn de mulţumire, o delegaţie de pionieri a dăruit brigăzii un frumos buchet de flori.

În timp ce se încărcau decorurile, activiştii sfatului popular regional au organizat o consfătuire între actorii teatrului de stat, cadrele didactice şi tinerii din comună care vor să facă parte din echipa artistică.

Învăţătoarea Valentina Bucur îşi arătă satisfacţia pentru spectacolul la care a asistat.

— A fost frumos, plin de învăţăminte, spuse ea. Mă gîndesc că şi noi ar trebui să activizăm echipa artistică a comunei. Am putea prezenta şi piese într-un act şi programe de brigadă.

Suzana Demetriad, Romeo Profit, Costel Rădulescu, Nelu Manolescu şi alţi actori îşi spun părerea, dau sfaturi cum să organizeze echipa de teatru. Numai directorul şcolii, Gheorghe Curtea, stă deoparte şi nu prea se arată bucuros.

— Mata ce părere ai, tovarăşe director? îl întrebă cineva.

Gheorghe Curtea se gîndeşte puţin şi răspunde parcă în silă.

— Eu zic să nu ne grăbim cu echipa artistică. Dumneavoastră nu cunoaşteţi tinerii din Corvin, nu ştiţi cîţi sînt de îndărătnici. Degeaba vrem să-i strîngem la activitatea artistică, nu vor să vină. Eu zic să amînăm pînă la toamnă...

Se lăsă linişte. Preşedintele sfatului popular dă din cap, se pare că e şi el de părerea directorului. Învăţătorii lasă capetele în jos, încruntaţi, iar cîteva fete tinere care abia aşteptau să capete roluri, să joace şi să cînte, s-au întristat. Actorii n-au descurajat. Ei arată că tinerii nu-s îndărătnici, ci dimpotrivă, sînt dornici să muncească pe tărîm cultural. Dar n-au fost găsite forme vii, atractive, de mobilizare. Numai trasînd sarcini nu se face treabă. Trebuie pusă şi inimă. Unele mame nu vor să-şi lase fetele să vină la echipa de teatru, pe motiv că o să rîdă băieţii de ele şi că nu o să se mărite? De ce nu se duce muncă de lămurire, de ce nu se colaborează cu organizaţia U.T.M.?

Discuţia se dovedeşte pînă la urmă rodnică. Directorul se vede nevoit să renunţe la părerea sa că tinerii sînt îndărătnici, iar Zoe Caraman, care este şi instructoarea Teatrului de Stat din Constanţa, pentru raionul Adamclisi, promite că o să vină şi aci să ajute artiştii amatori.

La despărţire, actorilor li s-a promis:

— Cînd veţi veni data viitoare la noi — şi asta să se întîmple cît de curînd — o să puteţi asista şi la un spectacol al echipei noastre de teatru. O să-l dăm în cinstea voastră...

U. VĂLUREANU

Cititorii ne seziseazā

Am colindat mult prin magazinele de specialitate în căutarea unor perechi de şosete de damă şi de copii — ne scrie tov. Sofia Brateş *din Capitală.*

Peste tot însă am primit un răspuns puţin obişnuit azi, cînd unităţile comerciale de stat sînt aprovizionate abundent cu tot felul de mărfuri: „Ne lipsesc".

În schimb, am observat cu acest prilej că rafturile sînt pline cu ciorapi groşi de diferite sortimente, în culori variate.

Dacă aşa stau lucrurile, poate am făcut o greşeală că n-am căutat să cumpăr şosete în iarnă. Consider însă că aceasta nu este o metodă şi că mult mai potrivit ar fi ca tovarăşii răspunzători de această problemă din cadrul Ministerului Comerţului Interior să ţină seama de sezon.

*

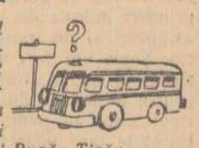

Sfatul popular al comunei Tisău, raionul Buzău, a făcut numeroase intervenţii pentru repunerea în circulaţie a unui autobuz pe traseul Buzău-Tisău.

În cele din urmă, la 7 iulie 1954, Ministerul Transporturilor Navale şi Aeriene a aprobat această cerere. Conducerea autogării I.R.T.A. Buzău însă, care sub cele mai diferite pretexte se opunea acestei doleanţe a oamenilor muncii de pe Valea Nişcovului, ne scrie tov. Traian Rădulescu *a făcut tot posibilul ca lucrurile să rămînă tot cum erau la început. La numai 7 zile, autobuzul a fost retras din circulaţie.*

Sfatul popular al comunei Tisău cere redacţiei să seziseze din nou Ministerul de această situaţie, deoarece acest autobuz este necesar transportării oamenilor muncii din regiune.

*

În piaţa oraşului Zărneşti există un cîntar basculă aparţinînd Administraţiei Pieţelor din regiunea Stalin. Pînă anul trecut bascula folosea la cîntăritul animalelor, predate drept cotă de către ţărani. Defectîndu-se, ea a fost demontată, pentru a fi reparată. A trecut însă anul şi bascula se găseşte în aceeaşi situaţie.

Sfatul popular orăşenesc Zărneşti a adresat Administraţiei Regionale a Pieţelor nenumărate adrese în care arăta că ţăranii sînt nevoiţi să meargă cîte 3 km. în comunele învecinate pentru a cîntări animalele, şi cerea să se repare bascula. Totuşi nu s-a întreprins nimic în această direcţie.

Tov. Ilea, şeful Administraţiei Regionale a Pieţelor ar trebui să se gîndească în mod serios la greutăţile pe care atitudinea sa nepăsătoare o provoacă ţăranilor muncitori, — ne scrie cititorul Niculae Bănceanu.

Pe urmele materialelor publicate la această rubrică

Cu un an în urmă începuse pavarea străzii Ştefan cel Mare din oraşul Gura Humorului.

Lucrarea, sistată odată cu venirea iernii, nu mai fusese reluată în acest an. În felul acesta circulaţia pe una din arterele principale ale oraşului fusese paralizată.

Sfatul popular al regiunii Suceava a trimis redacţiei o scrisoare de răspuns, prin care arată că au fost luate măsuri pentru continuarea şi terminarea lucrărilor începute. O bună parte din piatra necesară a fost procurată, alte cantităţi continuînd să sosească zilnic în oraş.

De asemenea a început completarea terasamentelor şi se fac alte operaţii premergătoare.

Revoluţia de la 1848 – un eveniment însemnat în istoria poporului nostru

Conf. univ. Gh. Georgescu-Buzău

Orînduirea feudală, căreia îi pusese capăt în Franţa revoluţia burgheză din anul 1789, avea să-şi prelungească sfîrşitul în celelalte ţări din Europa. Încă şase decenii trebuiau să treacă, pînă cînd condiţiile interne aveau să fie coapte, pentru ca popoarele din o serie de ţări europene să dezlănţuie şi ele, în anul 1848, revoluţia pentru „libertate, egalitate şi fraternitate", pentru doborîrea orînduirii feudale învechite şi pentru făurirea unei orînduiri noi, superioare.

În aceşti ani au avut loc şi în ţara noastră prefaceri, care au ros temeliile feudalismului aflat în agonie. Tratatul de la Adrianopol (1829) prin care Rusia obliga Turcia să renunţe la monopolul asupra produselor principatelor şi să le îngăduie acestora „nemărginita libertate a comerţului" cu celelalte ţări a avut o influenţă binefăcătoare asupra dezvoltării principatelor romîne. Cele două „regulamente organice" puse în aplicare curînd în Ţara Romînească (1831) şi în Moldova (1832) au dat curs prevederilor tratatului de la Adrianopol şi în general procesului economic care îşi săpase matca. Prin dispoziţiunile lor asemănătoare, regulamentele organice au înlesnit premizele dezvoltării capitalismului. Fiind opera boierimii, cele două regulamente au continuat însă să păstreze vechea construcţie medievală a ţării prin menţinerea privilegiilor economice şi politice ale boierimii. Aceasta a avut drept urmare pentru ţărănime agravarea regimului clăcii, ceea ce face pe Marx să considere regulamentul organic ca fiind „Codicele muncii de clacă" şi „O expresie pozitivă a goanei (boierilor n.a.) după supra-muncă".

Pentru burghezie, regulamentele organice au creat condiţii prielnice pentru consolidarea poziţiilor economice cîştigate şi pentru dobîndirea altora. Odată cu aceasta s-au intensificat acţiunile revoluţionare menite să ducă la cucerirea puterii politice de către burghezie. Concentrată în oraşele care se dezvoltă, burghezia din ţara noastră îşi forma conştiinţa de clasă, îşi ridica nivelul ideologic în urma dezvoltării culturii burgheze. Ea trecu în această vreme la crearea unor societăţi cu caracter cultural dar cu substrat politic, şi chiar la înjghebarea unor societăţi conspirative, care să dea luptei revoluţionare o bază organizatorică, aşa cum a fost societatea „Frăţia", înfiinţată în anul 1843 din iniţiativa lui N. Bălcescu.

Numeroase fapte şi date concludente dovedesc că în perioada premergătoare anului revoluţionar 1848 ţărănimea, pe de o parte, iar burghezia pe de altă parte, îşi intensifică lupta pentru înlăturarea feudalismului, acţionînd însă separat. În afară de multiplele forme inferioare de luptă, care devin din ce în ce mai frecvente, ţărănimea întreprinde şi unele răscoale cu caracter local. Dintre frămîntările orăşeneşti, o menţiune aparte merită aşa numitul „complot" din anul 1840, cu care prilej tînărul N. Bălcescu a făcut primul pas în lupta sa revoluţionară. După ispăşirea pedepsei cu închisoarea la care a fost condamnat, el îşi va continua necontenit lupta prin lucrările sale de istorie menite să constituie pentru popor un imbold la revoluţie şi apoi prin organizarea revoluţiei din 1848.

Anul 1848 găseşte în ţările noastre un teren prielnic pentru încolţirea seminţei revoluţiei. Revoluţiile izbucnite atunci succesiv şi separat în o serie de ţări din apusul şi centrul Europei n-au constituit, după cum just observa Bălcescu, decît ocazia, şi nu cauza revoluţiei romîne din 1848. Cauzele revoluţiei noastre au fost interne, influenţa din afară avînd un caracter secundar. Revoluţia a fost opera poporului, şi nu a tinerilor progresişti, întorşi de la învăţătură din Franţa cu vederi egalitare. Ei nu puteau să răscolească mulţimea ca prin farmec, după cum pretindea istoriografia burgheză. Chiar în acele vremi, N. Bălcescu contesta „voinţa întîmplătoare a unei minorităţi" pentru dezlănţuirea revoluţiei, respingînd pretenţiile absurde ale lui Eliade Rădulescu şi fraţilor Brătianu de a revendica rolul de „inventatori" sau „fabricanţi" ai revoluţiei. De fapt rolul acestora nu numai că n-a fost revoluţionar, dar a devenit chiar reacţionar încă înainte de izbucnirea revoluţiei. Astăzi ne stau la dispoziţie dovezi care arată că izbucnirea revoluţiei, fixată pentru ziua de 11 aprilie 1848 de N. Bălcescu care s-a întors de la Paris în acest scop, s-a lovit de opoziţia fraţilor Brătianu, şi îndeosebi a lui I. C. Brătianu, care condiţionau momentul declanşării revoluţiei de primirea unui sprijin din partea Franţei. Spre deosebire de fraţii Brătianu, Bălcescu, bizuindu-se pe popor, ştiind că el constituie acea forţă interioară care chezăşueşte izbînda, a susţinut cu hotărîre dezlănţuirea mai timpurie a revoluţiei. La această concluzie, Bălcescu ajunsese în urma constatării ce o făcuse la întoarcerea sa în ţară în primele zile ale lunii aprilie 1848, că „ţara este agitată" şi că jăratecul încins nu aşteaptă decît o suflare pentru a se transforma în flăcări.

Amînarea revoluţiei din Ţara Romînească pe de o parte, iar pe de alta izbucnirea prematură a mişcării din Moldova la 27 martie 1848, (împotriva planului iniţiat de Bălcescu încă de la Paris împreună cu emigranţii moldoveni aflaţi acolo) au schimbat cu totul perspectiva anterioară a reuşitei celor două revoluţii. După cum se ştie la mişcarea de la Iaşi au participat 1000 de „persoane" printre care marea majoritate o constituiau boierii nemulţumiţi de abuzurile domnitorului Mihail Sturza. Pornită cu încuviinţarea acestuia şi nefiind sprijinită de mase, deoarece programul nu cuprindea nici o reformă care să le intereseze, ba dimpotrivă începea cu „sfînta păzire a regulamentului organic, fără nici o răstălmăcire", mişcarea din Moldova a fost lesne înăbuşită.

Amînată din cauzele arătate, revoluţia a izbucnit în Ţara Romînească la Izlaz conform unui plan mai vechi al lui Bălcescu care prevedea declanşarea simultană a revoluţiei în mai multe regiuni ale ţării şi anume la Bucureşti şi în judeţele Prahova şi Vîlcea. Deşi în fruntea programului revoluţiei erau înscrise reforme care priveau revendicările directe ale burgheziei, iar marea reformă privitoare la dezrobirea şi împroprietărirea clăcaşilor urma de abia în articolul 13, datorită, se pare, intervenirii ordinei reformelor de către I. Eliade Rădulescu, care a imprimat proclamaţia în tipografia sa — ţărănimea a răspuns cu înflăcărare la chemarea revoluţionară. Furnicarul de popor adunat pe cîmpia de la Izlaz a jurat pe constituţia cea nouă, cu nădejdea că aceasta va fi aducătoare de „Dreptate! Frăţie!", de libertate şi de dezrobire de sub jugul boieresc. De aici, revoluţia a încins întregul judeţ Romanaţi, apoi toată valea Dunării şi dealurile Olteniei pînă în poalele înverzite ale munţilor. Şuvoiul revoluţionar s-a revărsat apoi peste celălalt mal al Oltului, încît în trei zile toată ţara avea să fie în mişcare. Vuietul izbucnirii revoluţiei se răspîndise cu repeziciune. Revoluţia se încinge pretutindeni şi se manifestă sub felurite forme. În unele locuri, clăcaşii dărîmă casele boiereşti şi întorc epistaţilor moşiilor bătaia pe care o îndurase de la aceştia pînă atunci. Mulţi dintre clăcaşi refuză să mai continue munca pe moşiile boierilor. Alţii intră în pădurea boierească şi taie lemne pentru ei sau dau drumul vitelor lor în izlazul boieresc, care pînă atunci le fusese refuzat. Pe alte moşii, clăcaşii nu mai ieş la sapa porumbului sau cosesc fînul şi-l cară la ei acasă; pescuiesc pentru ei peştele din balta boierească; nu vor să mai dea dijmă din produsele culese de pe pămînturile de cultură ce le aveau date în folosinţă de către boieri; culeg viile boierului şi duc strugurii şi vinul la casele lor; gonesc pe arendaşi şi se declară stăpîni pe moşiile boiereşti, etc. Aşa dar, mulţi clăcaşi n-au mai aşteptat dezrobirea şi împroprietărirea formală de către autorităţi, prevăzută în articolul 13 al proclamaţiei. Odată cu clăcaşii şi mulţi robi ţigani încetează de a-şi mai îndeplini obligaţiile lor faţă de boieri. Ei părăsesc moşiile acestora şi se dezrobesc cu de la ei putere, ne mai aşteptînd dezrobirea pe cale de lege, prevăzută în articolul 14 al proclamaţiei. Aşa s-a dezvoltat revoluţia poporului pe tot cuprinsul Ţării Romîneşti după semnalul de început dat la Izlaz.

Revoluţia Bucureştilor a fost întîrziată de numeroasele arestări făcute printre conducătorii revoluţiei de poliţia domnitorului Gheorghe Bibescu. Domnitorul se înşelase însă crezînd că în urma acestor arestări se „restabilise liniştea". În după amiaza zilei de 11 iunie, poporul a sfărîmat şi acă zăgazul şi a dezlănţuit revoluţia. Pînă seara, capitala a fost în plină revoluţie. Masele bucureştene, alcătuite din mahalagii, lucrători, tabaci, măcelari, negustori, la care s-au adăugat masele de ţărani din satele din jur care au dat buzna pe la barierele Bucureştilor, precum şi elementele intelectuale progresiste, tineretul şi femeile, s-au îndreptat spre palatul domnesc de pe „podul Mogoşoaiei" şi l-au silit pe Gheorghe Bibescu să semneze constituţia cea nouă a revoluţiei şi să părăsească domnia. Poporul nu s-a mulţumit numai cu atît, ci strigînd „Jos cu guberniul vechi! Miniştri noi!", a impus guvernul propus de el. În ziua aceea, Bălcescu se afla în judeţul Prahova, unde îşi îndeplinise încă din ajun misiunea de a porni localnicii la revoluţie. Poporul din Bucureşti nu i-a uitat însă numele, propunîndu-l în lipsa sa ca ministru, ceea ce arată încrederea pe care şi-o punea în el, ca în cel mai dîrz şi mai devotat apărător al cauzei poporului. Şi într-adevăr aşa avea să fie. Pe măsură ce revoluţia se dezvolta, marea majoritate a membrilor acestui guvern aveau să trădeze cauza poporului, să pactizeze cu reacţiunea boierească.

Aceasta a reieşit clar din menţinerea fie în guvern, fie în administraţia centrală sau exterioară, a uneltelor reacţiunii. Astfel, chiar preşedenţia guvernului a fost încredinţată mitropolitului Neofit, un înveterat apărător al feudalismului. La conducerea unui minister important, cum era acela de război, a fost menţinut colonelul Odobescu, care ocupase acelaşi post sub domnitorul Gheorghe Bibescu. Pînă şi faimosul sbir al agiei din Bucureşti, căpitanul Costache, poreclit „Chioru" şi-a găsit un plasament. De aceea, Bălcescu a recomandat de cîteva ori înlăturarea acestor elemente reacţionare, care lucrau împotriva revoluţiei. Neîndoios că menţinerea vechiului aparat de stat era corolarul pactizării cu boierimea. Aceeaşi pactizare poate fi sezisată şi în procesul autorilor complotului contrarevoluţionar din 19 iunie, în urma căruia guvernul revoluţiei a fost arestat. Acest complot a fost zădărnicit în urma eliberării guvernului de către poporul îmbărbătat de Ana Ipătescu. Procesul colonelor Odobescu şi Solomon care a urmat apoi, deşi aceştia au ordonat să se tragă în popor, a fost transformat într-o farsă. De aceea, de pe poziţia sa consecvent revoluţionară, Bălcescu recomanda de la Buzău, unde se afla atunci, guvernului de la Bucureşti care tărăgăna procesul: „Aş dori ca acesto să umblaţi mai cu energie... Faceţi mai curînd judecata arestuiţilor. Cercetaţi şi ispăşiţi ca să se afle toţi complotiştii şi arestaţi-i. Acum avem mijloc de a ne scăpa de toţi reacţionerii... În împrejurările grele şi extraordinare, trebuie măsuri extraordinare. Nu faceţi poezie şi sentimentalism, ci dreptate straşnică". Recomandarea lui Bălcescu a rămas însă zadarnică. Pînă la urmă, autorii complotului au fost amnestiaţi, reintegraţi în gradele lor „cu toată vechimea", iar apoi puşi să demisionezе, pentru a fi pensionaţi, acordîndu-li-se „toate drepturile... pentru vechile dumnealor slujbe" (!). Acest decret semnat de I. C. Brătianu este un document care grăieşte clar despre legăturile acestuia cu reacţiunea.

Pactizarea dintre burghezie şi boierime se observă şi în jurul problemei agrare. După cum se ştie, reforma principală privitoare la dezrobirea şi împroprietărirea clăcaşilor a fost treptat temperată, iar pînă la urmă abandonată. Singurul sprijinitor al acestei reforme a rămas Bălcescu, care va constata că „revoluţia din 1848 se cuprinde pe de-a-ntregul în acest articol al 13-lea".

Trădarea burgheziei a fost dublată şi de laşitatea pe care a arătat-o în problema rezistenţei în faţa intervenţiei armatei otomane şi ţariste. După cum reiese dintr-o scrisoare inedită a lui Bălcescu, conducătorii revoluţiei adoptaseră în această privinţă o politică de „Paix à tout prix" (Pace cu orice preţ), declarînd că vor rămîne pasivi în cazul unei astfel de intervenţii. La Constantinopol, unde se afla cu o deputaţiune pentru a susţine în faţa sultanului constituţia revoluţionară, Bălcescu se convinsese că poarta plănuia înăbuşirea revoluţiei printr-o intervenţie armată. El recomandă de acolo conducătorilor revoluţiei din ţară: „Pînă acum am umblat cu binele; acum e vremea să schimbăm tactul". În acelaşi timp, el schiţa şi planul pentru organizarea rezistenţei, care însă n-a fost ţinut în seamă de cei din ţară.

Iată de ce, printre altele, a fost înăbuşită revoluţia din 1848 din Ţara Romînească pe care poporul a dezlănţuit-o şi a apărat-o timp de trei luni de zile, dînd ultimul examen de eroism în ziua de 13 septembrie, cînd a încercat să înfrunte armata turcească trimisă de sultan.

Trădarea începută de burghezie la 1848 avea să se prelungească timp de aproape un veac. I-a revenit clasei muncitoare, sub conducerea partidului său de avangardă, misiunea istorică de a desăvîrşi revoluţia burghezo-democratică, pentru a trece apoi la construirea socialismului în ţara noastră.

Ambasadorul extraordinar şi plenipotenţiar al Republicii Populare Polone în Republica Populară Romînă a prezentat scrisorile de acreditare

La 10 iunie a.c., ambasadorul extraordinar şi plenipotenţiar al Republicii Populare Polone în Republica Populară Romînă, Jan Izydorczyk a prezentat scrisorile de acreditare preşedintelui Prezidiului Marii Adunări Naţionale a Republicii Populare Romîne, dr. Petru Groza.

La solemnitate au participat: Simion Bughici, ministrul Afacerilor Externe al Republicii Populare Romîne, Avram Bunaciu, secretarul Prezidiului Marii Adunări Naţionale, Dionisie Ionescu, directorul Protocolului din Ministerul Afacerilor Externe, Aurel Mălnăşan, director în Ministerul Afacerilor Externe şi Ion Vrabie, directorul Cancelariei Prezidiului Marii Adunări Naţionale.

Ambasadorul Republicii Populare Polone a fost însoţit de: al 2-lea secretar Kazimierz Janiszewski, ataşatul de presă Leon Modrzejewski, ataşaţii Czeslaw Krawiecki şi Jan Perkowski şi de ataşatul comercial adjunct Tadeusz Olewniczak.

Prezentînd scrisorile de acreditare, ambasadorul Republicii Populare Polone, după ce a arătat că între Republica Populară Polonă şi Republica Populară Romînă există o strînsă colaborare în toate domeniile, bazată pe adînci relaţii frăţeşti şi de prietenie, care se întăresc şi se adîncesc mereu pe baza ideilor comune care conduc popoarele celor două ţări spre un viitor mai bun, a spus: „Poporul polonez urmăreşte cu o adîncă simpatie dezvoltarea Republicii Populare Romîne, care ducînd o muncă creatoare şi paşnică pentru binele şi fericirea poporului său, întărind colaborarea cu poporul polonez şi toate popoarele lagărului păcii şi socialismului, în fruntea cărora stă marea Uniune Sovietică — reprezintă un factor important în lupta pentru destinderea internaţională, pentru securitatea colectivă în Europa, pentru întărirea păcii.

O expresie a acestor scopuri comune a fost declaraţia comună a reprezentanţilor guvernelor noastre adoptată la Conferinţa de la Moscova a statelor europene, privind asigurarea păcii şi securităţii colective în Europa, precum şi măreţul Tratat de prietenie, colaborare şi asistenţă mutuală, încheiat în urma Conferinţei de la Varşovia.

Guvernul pe care am onoarea să-l reprezint şi poporul polonez sînt gata să îndeplinească cu onoare îndatoririle care decurg pentru noi din hotărîrile Conferinţei de la Varşovia".

În răspunsul său, preşedintele Prezidiului Marii Adunări Naţionale, tovarăşul dr. Petru Groza, a spus:

„Sînt bucuros să salut în persoana dv. pe reprezentantul Republicii Populare Polone în Republica Populară Romînă.

Poporul romîn şi poporul polonez sînt legate prin vechi relaţii de prietenie care în urma eliberării ţărilor noastre de către invincibila Armată Sovietică se întăresc continuu în lupta comună pentru construirea unei vieţi noi şi fericite în patriile noastre libere.

Între Republica Populară Romînă şi Republica Populară Polonă s-au statornicit relaţii de prietenie şi colaborare frăţească în domeniul politic, economic şi cultural. Aceste relaţii noi contribuie la întărirea statelor noastre, la realizarea succeselor pe care poporul romîn şi poporul polonez le obţin în construirea socialismului, la lupta pentru apărarea păcii în fruntea căreia se află marea noastră prietenă, Uniunea Sovietică.

Poporul romîn urmăreşte cu multă dragoste marile succese pe care poporul frate polonez le obţine în construcţia socialistă, în întărirea regimului democrat-popular în Republica Populară Polonă. El se bucură din toată inima de victoriile harnicului popor polonez ca de propriile sale succese.

Republica Populară Romînă şi Republica Populară Polonă duc o politică consecventă de apărare a independenţei şi suveranităţii lor naţionale, de întărire a colaborării între popoare. O expresie vie a acestei politici o constituie participarea ţărilor noastre la încheierea Tratatului de prietenie, colaborare şi asistenţă mutuală de la Varşovia. Ratificarea acestui important document internaţional exprimă hotărîrea guvernelor şi popoarelor noastre de a duce la îndeplinire toate obligaţiile ce decurg din el".

Tovarăşul dr. Petru Groza a asigurat apoi pe ambasadorul Republicii Populare Polone de sprijinul deplin al Prezidiului Marii Adunări Naţionale şi al Guvernului Republicii Populare Romîne pentru ducerea la îndeplinire a înaltei misiuni ce i-a fost încredinţată. (Agerpres).

Şedinţa Consiliului General A.R.L.U.S.

Vineri 10 iunie a avut loc şedinţa Consiliului General A.R.L.U.S.

Şedinţa a fost prezidată de acad. prof. dr. C. I. Parhon, preşedintele A.R.L.U.S.

La lucrările şedinţei au luat parte tovarăşii: dr. Petru Groza, Gh. Apostol, I. Chişinevschi, N. Ceauşescu.

Tov. N. Teşa, secretar al Consiliului General A.R.L.U.S., a prezentat darea de seamă asupra alegerii organelor de conducere ale organizaţiilor A.R.L.U.S. regionale, raionale, orăşeneşti şi ale cercurilor A.R.L.U.S., desfăşurată între 1 februarie şi 15 mai 1955.

La discuţiile asupra dării de seamă au participat tovarăşii dr. Petru Groza, acad. St. Milcu, N. Popescu-Doreanu, Gh. Lupaşcu, membru corespondent al Academiei R.P.R., conf. dr. Tiberiu Andrasofszky, Mircea Gherman, D. Mihalache.

În încheierea discuţiilor a luat cuvîntul tovarăşul Gh. Apostol.

Consiliul a adoptat o serie de măsuri pentru îmbunătăţirea muncii organizaţiilor A.R.L.U.S.

Consiliul General A.R.L.U.S. a procedat apoi la realegerea biroului. Din biroul Consiliului General A.R.L.U.S. fac parte: acad. prof. dr. C. I. Parhon, preşedinte; acad. Ilie Murgulescu, acad. Emil Petrovici, Octav Livezeanu şi Ofelia Manole, vicepreşedinţi; Gheorghe Hossu, Cicerone Theodorescu, Kovacs György, Dumitru Mihalache, Gheorghe Pik, Mircea Gherman, Ilca Melinescu şi Eufrosina Vologinova, membri; Nicolae Teşa şi Eugen Rodan, secretari.

(Agerpres)

Colaborarea tehnico-ştiinţifică între ţara noastră şi R. D. Germană

La începutul lunii iunie 1955 s-a încheiat şi s-a semnat la Bucureşti Protocolul sesiunii a VI-a a Comisiei permanente de colaborare tehnico-ştiinţifică între Republica Populară Romînă şi Republica Democrată Germană.

Tratativele în cadrul sesiunii au fost însufleţite de dorinţa sinceră a ambelor părţi de a dezvolta şi pe mai departe economia naţională a celor două ţări şi prin aceasta de a lărgi şi a adînci şi mai mult colaborarea multilaterală dintre ţările lagărului păcii.

Republica Democrată Germană va preda Republicii Populare Romîne tehnologii pentru îmbunătăţirea fabricaţiei diferitelor produse ale industriei chimice, construcţiilor de maşini şi ale industriei uşoare. De asemenea, s-au luat hotărîri în baza cărora specialiştii romîni vor putea studia experienţa în producţie şi instalaţiile din Republica Democrată Germană din aceste sectoare precum şi din industria carboniferă.

Republica Populară Romînă va preda Republicii Democrate Germane documentaţii în sectorul industriei chimice, construcţiilor de maşini, ocrotirii sănătăţii şi în agricultură şi silvicultură.

Hotărîrile luate prevăd, printre altele, trimiteri într-o măsură şi mai mare de specialişti în domeniul industriei chimice şi al ocrotirii sănătăţii pentru ca tocmai în aceste sectoare să se dezvolte o colaborare multilaterală. (Agerpres)

Lucrările consfătuirii cu activişti ai secţiilor culturale şi directorii bibliotecilor regionale

La Ministerul Culturii au început vineri dimineaţa lucrările consfătuirii cu activişti ai secţiilor culturale ale sfaturilor populare regionale şi directorii bibliotecilor regionale din întreaga ţară. Această consfătuire are drept scop îmbunătăţirea muncii de răspîndire a cărţii în rîndurile oamenilor muncii de la sate şi stabilirea sarcinilor ce revin bibliotecilor în vederea sprijinirii bunei desfăşurări a concursului „Iubiţi cartea", iniţiat de C.C. al U.T.M. în colaborare cu Ministerul Culturii, Ministerul Învăţămîntului şi Consiliul Central al Sindicatelor

În prima zi a consfătuirii a luat cuvîntul tov. D. Mihalache, director general adjunct al Direcţiei Generale a aşezămintelor culturale din Ministerul Culturii, care a vorbit despre importanţa consfătuirii.

În continuare, directorii bibliotecilor regionale din regiunile Iaşi, Timişoara şi Regiunea Autonomă Maghiară au prezentat informări în legătură cu desfăşurarea muncii cu cartea în sprijinul agriculturii.

Au avut apoi loc discuţii pe marginea informărilor prezentate.

Consfătuirea continuă în ziua de 11 iunie, cînd se vor discuta sarcinile bibliotecilor regionale, raionale şi săteşti în legătură cu concursul „Iubiţi cartea". (Agerpres)

Rezultatele concursului „Monumentul ostaşului romîn căzut în lupta pentru eliberarea patriei de sub jugul fascist"

Ministerul Culturii, Ministerul Forţelor Armate ale R.P.R. şi comitetul executiv al sfatului popular al Capitalei anunţă rezultatul concursului „Monumentul ostaşului romîn căzut în lupta pentru eliberarea patriei de sub jugul fascist".

Juriul concursului a acordat următoarele premii şi menţiuni:

Premiul II (în valoare de 25.000 lei) 1. Zoe Băicoianu, sculptor, Florin Simionescu, arhitect, Teonic Săvulescu, arhitect. 2. Ion Dămăceanu, sculptor, Marius Butunoiu, sculptor, Dinu Antonescu, arhitect, Nicolae Niculin, arhitect, Vasile Barabaş, colaborator.

Premiul III (în valoare de 15.000 lei). 1. T. N. Ionescu, sculptor, 2. Iulia Oniţă, sculptor.

Au fost acordate de asemenea 10 menţiuni în valoare de 8000 lei fiecare.

(Agerpres)

Concerte simfonice sub conducerea dirijorului italian Carlo Zecchi la Timişoara

Vineri 10 iunie, în sala „Maxim Gorki" din Timişoara, Orchestra filarmonică de stat „Banatul" a prezentat două concerte simfonice sub conducerea dirijorului italian Carlo Zecchi, care ne vizitează ţara la invitaţia Institutului Romîn pentru Relaţiile Culturale cu Străinătatea. Programul concertelor a cuprins: Simfonia în re major de Cherubini, Vecerniile siciliene de Verdi şi Simfonia a IV-a de Schumann.

Concertele dirijate de dirijorul italian Carlo Zecchi au fost primite cu multă căldură de publicul timişorean.

Informaţii

Vineri seara a avut loc în sala cinematografului Patria încheierea Festivalului filmului polonez. A fost prezentat filmul „Sfîrşitul unei cariere", realizat după un scenariu de Tadeusz Konwicki, în regia lui Kazimierz Wawrzyniak.

Rolurile principale sînt interpretate de Jan Swiderski, A. Mularczyk, W. Luczycka, A. Hrydzewicz.

★

Vineri dimineaţa au părăsit Capitala, îndreptîndu-se spre Paris, membrii delegaţiei Consiliului Central al Sindicatelor din R.P.R. care vor participa ca invitaţi la lucrările celui de al 30-lea Congres al Confederaţiei Generale a Muncii din Franţa—C.G.T.

Din delegaţie fac parte tovarăşii Stelian Moraru, preşedintele Consiliului Central al Sindicatelor din R.P.R. şi Ţicu Simion, redactor la ziarul „Munca".

Metalurgiştii în sprijinul agriculturii

Albert Fischer
Directorul uzinelor metalurgice „Unirea" Cluj

Profilul uzinei noastre prevede producerea de utilaj şi piese de schimb pentru industria textilă. Acest lucru nu ne împiedică însă să sprijinim de mai mult timp şi industria producătoare de maşini şi utilaje agricole. În felul acesta, noi venim direct în sprijinul agriculturii, al unităţilor agricole socialiste şi al ţăranilor muncitori cu gospodării individuale, punîndu-le la dispoziţie an de an tot mai multe feluri de piese necesare asamblării de noi maşini şi utilaje agricole, tot mai multe piese de schimb necesare reparării inventarului agricol.

Numai în cursul anului 1954, uzina noastră a executat pentru industria de maşini agricole şi pentru bazele de aprovizionare ale Ministerului Agriculturii şi Silviculturii, peste 400 tone de piese, în scopul realizării noilor maşini şi al reparării utilajelor existente. De asemenea, în primele 4 luni ale acestui an s-au livrat circa 150 tone de piese turnate în uzina noastră din fontă maleabilă şi fontă superioară, pentru secerători-legători, semănătoare, selectoare, trioare, cultivatoare. Pentru piesele fiecărui tip de maşină agricolă, muncitorii şi tehnicienii noştri depun o străduinţă neobosită, îndeplinesc o muncă migăloasă. Numai pentru secerători-legători, de exemplu, s-au turnat între 80—112 feluri de piese.

În vederea asigurării din timp a utilajelor necesare în muncile de seceriş şi de recoltare, ne-am dat o contribuţie de seamă la realizarea în cadrul uzinelor „Semănătoarea"-Bucureşti, a două noi tipuri de maşini agricole: cositoarea mecanică şi secerătoarea-pologitoare cu tracţiune animală. Pentru realizarea acestor maşini, în uzina noastră s-au executat modelele necesare şi s-au turnat circa 120 feluri de repere din fontă maleabilă şi fontă superioară. În mod deosebit şi-au dat contribuţia la obţinerea acestor realizări inginerul R. Racoviţă, şeful sectorului turnătorie, prim-maistrul Eugen Nagy, turnătorii fruntaşi Ludovic Biro, Francisc Kacso, Valentin Borşos, Eugen Stabon şi alţii. Prin străduania lor, piesele necesare pentru asamblarea „capetelor de serie" ale acestor maşini au fost realizate în bune condiţiuni şi în termenul stabilit. Aceste maşini cu tracţiune animală sînt destinate nu atît unităţilor agricole socialiste, cît în special ţăranilor muncitori cu gospodării individuale, care le vor putea procura în condiţii avantajoase prin centrele de închiriat maşini şi unelte de la sate.

Realizînd sarcinile de sprijinire a agriculturii, împreună cu celelalte sarcini de producţie ale uzinei noastre constructoare de maşini, colectivul de muncă de la „Unirea" a înţeles că nu-i indiferent în ce condiţiuni se îndeplinesc aceste sarcini, în ce măsură se contribuie la sporirea acumulărilor socialiste prin ridicarea productivităţii muncii şi prin reducerea preţului de cost. De aceea, în primele 4 luni ale acestui an, muncitorii şi tehnicienii noştri — îndeplinind cu cinste angajamentele luate în întîmpinarea zilei de 1 Mai — au reuşit să depăşească valoarea producţiei globale cu 10,2%, să întreacă valoarea producţiei marfă cu 30%, să ridice productivitatea muncii cu 10,8% faţă de plan, iar pe primul trimestru să reducă preţul de cost cu 4,10% faţă de sarcina planificată.

Paralel cu aceste preocupări, noi acordăm un sprijin continuu agriculturii prin patronarea unor unităţi agricole socialiste din regiunea Cluj, ca: S.M.T. Aiud, S.M.T. Luduş, gospodăria agricolă de stat din comuna Cuci, raionul Luduş şi gospodăria agricolă colectivă Lechinţa, raionul Beclean. Acest sprijin constă în detaşarea de muncitori şi tehnicieni pricepuţi pe timpul campaniei de reparare a utilajului necesar muncilor agricole din acest an, în punerea la dispoziţie a utilajului şi materialelor necesare, precum şi din confecţionarea anumitor piese — care nu se pot confecţiona în acele unităţi — în cadrul uzinei noastre. La S.M.T. Aiud, de exemplu, s-a detaşat maistrul Szabo Toma, împreună cu doi lăcătuşi mecanici, la S. M. T. Luduş maistrul Deak Nicolae împreună cu 3 lăcătuşi mecanici, iar la gospodăria agricolă de stat Cuci, maistrul Czegezi Sigismund, împreună cu un mecanic priceput.

Pentru ca munca celor detaşaţi să dea roade, să fie bine coordonată şi îndrumată pe teren, din punct de vedere tehnic, inginerul Wertheimer Iosif, specialist în motoare, a fost delegat ca responsabil-îndrumător permanent pentru activitatea de la S.M.T. Aiud, S.M.T. Luduş şi gospodăria agricolă de stat Cuci.

În ce priveşte utilajele şi materialele puse la dispoziţie, la gospodăria agricolă de stat Cuci s-a trimis un strung şi o maşină de găurit, la S. M. T. Luduş un compresor de aer şi un stativ pentru acţionarea unui strung cu cutie de viteză. De asemenea, s-au pus la dispoziţia unităţilor patronate circa 2.000 kg. de laminate diferite, s-au turnat numeroase piese. În total, în prima etapă de lucru pentru sprijinirea agriculturii, la uzinele „Unirea" din Cluj s-au executat numai la prelucrarea în uzină — 1.250 de ore peste plan. În felul acesta s-a dat un sprijin de seamă la repararea la timp şi în bune condiţiuni a 111 tractoare, 41 remorci-dormitor şi cisterne, 124 pluguri tractoare, 30 semănători, 76 cultivatoare şi discuitoare, 88 grape stelate şi cu colţi, 185 diferite maşini agricole cu tracţiune animală, 27 pompe diferite şi altele.

Cu aceeaşi însufleţire, noi am început să sprijinim şi reparaţiile de inventar agricol din etapa a doua, în vederea muncilor agricole de vară, reparaţii care au fost terminate pînă în ziua de 25 mai. Atenţia noastră se îndreaptă nu numai asupra unităţilor agricole socialiste patronate de noi, ci şi asupra celorlalte gospodării agricole de stat şi staţiuni de maşini şi tractoare din cuprinsul regiunii Cluj.

Continuînd acţiunea de sprijinire a agriculturii, noi vom căuta să ne preocupăm şi mai mult de producerea de piese necesare maşinilor agricole, de îmbunătăţirea calităţii acestor produse şi de reducerea continuă a preţului de cost. În felul acesta vom aduce o contribuţie şi mai însemnată la înzestrarea agriculturii noastre cu maşini agricole cît mai multe, mai bune şi mai ieftine, la obţinerea unor recolte cît mai bogate.

Viitoare premiere teatrale în Capitală

Deşi stagiunea teatrală actuală se apropie de sfîrşit, cîteva teatre bucureştene vor prezenta în curînd spectacole în premieră.

Pe scena Teatrului Naţional „I. L. Caragiale", sala Comedia, se repetă „Regele Lear", tragedia marelui dramaturg clasic William Shakespeare. Rolul titular va fi interpretat de Gh. Storin, artist al poporului din R.P.R. Piesa, care va fi prezentată în premieră în a doua jumătate a acestei luni, se repetă în regia lui Sică Alexandrescu, maestru emerit al artei din R.P.R. şi laureat al Premiului de Stat, cu două distribuţii. Din una din distribuţii fac parte, printre alţii, actorii Ion Manolescu, artist al poporului din R.P.R., Aura Buzescu, artistă emerită a R.P.R., Marcel Anghelescu, artist emerit al R.P.R., laureat al Premiului de Stat, Nicu Dimitriu, laureat al Premiului de Stat, N. Pereanu, Marieta Deculescu, Marieta Anca, Ion Anastasiad, Emil Bota, Ion Henter, Constantin Giura, Ion Ulmeni. Din cealaltă distribuţie fac parte Irina Răchiteanu, artistă emerită a R.P.R., Grigore Vasiliu Birlic, artist emerit al R.P.R. şi laureat al Premiului de Stat, Al. Demetriad, V. Lăzărescu, Anca Şahighian, Dina Cocea, Virgil Popovici, Marcel Enescu, Mihail Berechet, D. Rădulescu-Biban, Marin Negrea şi alţii.

După recenta premieră a comediei „Fîntîna Blanduziei" de V. Alecsandri, Teatrul Armatei va prezenta în sala din b-dul Magheru premiera piesei „Împărăţita lui Machidon", de Tiberiu Vornic şi Ioana Postelnicu. Această nouă lucrare dramatică originală, care are ca temă viaţa şi frămîntările satului din zilele noastre, va fi prezentată în regia lui Gh. Jora. Din distribuţie fac parte: Toma Dimitriu, artist emerit al R.P.R. şi laureat al Premiului de Stat, Sandina Stan, laureată a Premiului de Stat, G. Demetru, Eugenia Bosînceanu, Florin Stroe, Magdalena Buznea, Nucu Păunescu şi alţii.

Viitoarea premieră a Teatrului Tineretului va fi puternica dramă a lui Alexei Arbuzov, „Ani de pribegie". Geo Barton, N. Motoc, Florica Demion, H. Nicolaide, Doina Tuţescu, Olga Tudorache, Petre Dragoman, Florin Vasiliu, Aurelia Sorescu şi alţii vor fi interpreţii acestei piese, a cărei regie va fi semnată de C. Sîncu, laureat al Premiului de Stat.

Sport

Campionatele europene de volei

Capitala patriei noastre este în preajma unui mare eveniment sportiv internaţional: campionatele europene de volei. Aceste campionate stîrnesc un deosebit interes prin prezenţa în întrecere a celor mai bune echipe de volei din Europa.

În prezent se desfăşoară ultimile pregătiri pentru asigurarea bunei desfăşurări a campionatelor. Lucrările de amenajare de pe stadionul Dinamo se desfăşoară într-un ritm susţinut, astfel că spectatorii vor putea urmări desfăşurarea întîlnirilor în cele mai bune condiţiuni.

În cursul zilei de ieri, echipele de volei ale Uniunii Sovietice, care se află de miercuri în Capitală, au făcut primele antrenamente pe terenurile din parcul sportiv Dinamo.

Astăzi vor sosi echipele R. Cehoslovace. În zilele următoare sînt aşteptate şi alte echipe participante. Lotul R.P.F. Iugoslavia şi-a anunţat sosirea pentru duminică.

Sistemul de disputare a campionatelor va fi fixat într-o şedinţă specială a delegaţilor care va avea loc marţi. Sîmbătă 11 iunie se va proceda la tragerea la sorţi a seriilor.

Luni 13 iunie ora 15 se vor pune în vînzare bilete pentru toată perioada campionatelor la casele special amenajate la stadionul Dinamo şi la cîteva din agenţiile Pronosport.

Echipa de polo a R. P. R. a plecat la Moscova

În cursul zilei de ieri, echipa de polo a R.P.R. a părăsit Capitala îndreptîndu-se spre Moscova unde începînd de duminică va lua parte la un turneu internaţional alături de echipele reprezentative ale U.R.S.S., R.P. Ungare, Egipt şi Italia.

S-au deplasat următorii jucători: Deutsch, Nagy, Hospădar, Novac, Simon, Zahan, Marchiţiu, Bordi şi Csordaş. Lotul este însoţit de antrenorii Vertesi, Constandache şi Daroczi, care va îndeplini şi funcţia de arbitru.

Concursul internaţional de atletism de la Praga

La 9 iunie a luat sfîrşit la Praga concursul internaţional de atletism desfăşurat în memoria sportivului cehoslovac Evzen Rosicky.

O luptă interesantă s-a dat în proba de 5.000 m. plat între atleţii cehoslovaci Emil Zatopek şi Ivan Ullsberger. Victoria a revenit lui Ullsberger cu timpul de 14'09"8/10 urmat de Zatopek, care a marcat 14'11"8/10. Pe primul loc la proba de săritură în înălţime (băieţi) s-a clasat Marianovici (Iugoslavia) cu 2 m., urmat de Soeter (R.P.R.), care de asemenea a trecut ştacheta înălţată la 2 m. Proba de 200 m. plat (fete) a fost cîştigată de atleta Christa Stubnik (R. D. Germană) cu 24"3/10. Pe locul doi s-a clasat Letiţia Bardas (R.P.R.). În proba de 200 m. plat băieţi victoria a fost repurtată de Futterer (Germania occidentală) cu 21" 3/10. Cel mai bun rezultat în proba feminină de aruncare a discului l-a înregistrat Merţova (R. Cehoslovacă) cu 46,45 m. Lia Manoliu (R.P.R.) a realizat 44,43, ocupînd locul doi.

Ştiri

● Pe stadionul S. M. Kirov din Leningrad s-a disputat la 9 iunie întîlnirea internaţională prietenească de fotbal dintre echipele Zenith Leningrad şi Ruda Hvezda Bratislava. După un joc spectaculos, victoria a revenit fotbaliştilor din Leningrad cu scorul de 2—1.

● La întîlnirile sportive ale tineretului organizate cu prilejul celui de al V-lea Festival Mondial al Tineretului şi Studenţilor de la Varşovia, R. P. Chineză va fi reprezentată de un grup de 180 de sportivi. Aceasta este cea mai mare delegaţie sportivă chineză care a participat pînă acum la o competiţie internaţională. Sportivii chinezi vor lua parte la întrecerile de atletism, baschet, volei, tenis de masă, nataţie, gimnastică, fotbal şi haltere.

CRONICA INTERNAŢIONALĂ

Extraordinarul interes stîrnit de noua iniţiativă sovietică

Iniţiativa sovietică, de a propune guvernului Republicii Federale Germane stabilirea de relaţii directe diplomatice, comerciale şi culturale între cele două ţări şi invitarea cancelarului Adenauer la Moscova pentru examinarea chestiunilor legate de aceasta, a stîrnit un extraordinar ecou în întreaga opinie publică internaţională şi mai cu seamă, după cum era şi firesc, în rîndurile poporului german.

Presa şi personalităţi marcante din toate ţările lumii au comentat cu aprindere propunerile guvernului sovietic menite să ducă la normalizarea relaţiilor dintre Uniunea Sovietică şi Republica Federală Germană. Referindu-se la aceste reacţii, agenţia „France Presse" sublinia că „la Bonn părerile sînt unanime în ce priveşte necesitatea de a se stabili relaţii diplomatice între U.R.S.S. şi Republica Federală Germană". De altfel, imediat ce a fost încunoştiinţat de sosirea notei sovietice, guvernul de la Bonn s-a întrunit pentru a examina textul acesteia. Într-un prim comunicat oficial guvernul federal a salutat propunerea conţinută în nota guvernului Uniunii Sovietice de a se stabili relaţii diplomatice, comerciale şi culturale între U.R.S.S. şi Republica Federală Germană. În seara zilei de 8 iunie guvernul federal s-a întrunit într-o a doua şedinţă extraordinară. Un purtător de cuvînt oficial a declarat, după această şedinţă, că membrii guvernului vest-german au aprobat în unanimitate comunicatul oficial publicat în după amiaza acelei zile şi în care se exprima speranţa că „studiul notei sovietice va avea ca rezultat recunoaşterea utilităţii unei întîlniri a cancelarului Adenauer cu oamenii de stat sovietici"

Presa vest-germană comentează pe larg nota sovietică şi subliniază necesitatea de a se accepta propunerile Uniunii Sovietice. Ziarele îşi exprimă părerea că trebuie să se răspundă pozitiv invitaţiei adresate lui Adenauer de a vizita Moscova. Ziarul „Telegraf" recomandă stăruitor acceptarea invitaţiei sovietice. „Guvernului de la Bonn — scrie ziarul — i se prezintă o şansă unică în faţa istoriei". Ziarul „Spandauer Volksblatt" remarcă într-un articol de fond că plecarea cancelarului Adenauer la Moscova „ar aduce cu sine perspective deosebite".

Deosebit de interesante şi semnificative sînt reacţiile presei şi cercurilor politice din ţările occidentale. La Washington, Londra şi Paris s-a observat o oarecare îngrijorare şi nervozitate. Ziarul „Le Monde" comentează nota pe un ton iritat. Ziarul afirmă printre altele, fără nici un temei, că normalizarea relaţiilor dintre Uniunea Sovietică şi Germania occidentală ar... „întări scindarea Germaniei". Ziarul „France Soir" subliniază că la Paris, Londra şi Washington propunerea sovietică a stîrnit o „uriaşă mirare". „La Paris — scrie ziarul — se exprimă mirarea în legătură cu rapiditatea cu care acţionează diplomaţia sovietică. Din partea Moscovei nu se aşteptau propuneri cu caracter politic, ci numai economic". Ziarul consideră că Adenauer va accepta invitaţia guvernului sovietic de a vizita Moscova.

După cum transmitea agenţia „France Presse" într-o telegramă din Londra: „Observatorii diplomatici nu se îndoiesc... că nota remisă ambasadorului Germaniei occidentale la Paris de către ambasadorul sovietic în Franţa a provocat la Londra o situaţie foarte dificilă la care se adaugă de altfel o oarecare teamă". Din relatările acestei agenţii rezultă că temerile personalităţilor influente engleze sînt determinate de faptul că o ofertă sovietică de „neutralizare" ar putea influenţa opinia publică germană. Mai limpede se exprimă în această ordine de idei corespondentul agenţiei americane „Associated Press" care transmitea următoarele, tot din Londra: „Prima reacţie a oficialităţilor diplomatice occidentale faţă de invitaţia adresată de guvernul sovietic cancelarului Adenauer a fost în sensul că guvernului de la Bonn îi va fi greu să refuze oferta sovietică privitoare la o normalizare a relaţiilor. Aceste oficialităţi menţionează că guvernul lui Adenauer este de mult timp supus unei puternice presiuni interne... din toate partidele politice, care preconizează că Germania trebuie să joace un rol mai independent în problemele internaţionale".

Or, după cît se pare, tocmai acest „rol mai independent" nu convine de loc anumitor cercuri occidentale care urmăresc mai degrabă să opună Uniunea Sovietică şi Germania occidentală una împotriva celeilalte şi să împiedice îmbunătăţirea relaţiilor între aceste două ţări. Semnificativă în acest sens este următoarea situaţie. După publicarea notei sovietice, diferiţi politicieni din occident au spus că Germania occidentală fiind un stat suveran este singură în măsură să dea răspunsul său la propunerile sovietice. Ca la un semnal însă, ziarele de dreapta din occident au început să-i amintească cu insistenţă lui Adenauer că acordurile de la Paris pun guvernul Republicii Federale Germane într-o situaţie de dependenţă faţă de puterile occidentale şi cer ca fiecare acţiune a sa să fie în prealabil pusă de acord cu Washingtonul, Londra şi Parisul.

Pe această linie de preocupări, într-un comentariu al postului de radio Londra se afirmă nici mai mult nici mai puţin că „Propunerea Rusiei ca relaţiile diplomatice şi economice să fie stabilite între Republica Federală şi Uniunea Sovietică şi ca Adenauer să viziteze Moscova, ne apare, în cel mai bun caz, cam ilogică". Mai departe, comentatorul postului de radio mai sus amintit trece la ceea ce îl doare mai mult, la posibilitatea acceptării propunerilor sovietice. Pentru a nu fi greşit înţeles, el atrage în mod serios atenţia lui Adenauer să nu dea nici un răspuns fără viza guvernelor occidentale. Şi cum puţină ameninţare şi şantaj nu strică, următoarea afirmaţie este făcută de anonimul comentator: „Oricare va fi însă răspunsul său (al lui Adenauer — N.N.) la invitaţia sovietică, acest răspuns nu va putea fi dat după toate probabilităţile decît după ce doctorul Adenauer va avea consultări cu miniştrii de externe din Londra şi Washington".

Şi pentru a pune punctul pe i, respectivul colaborator al postului de radio Londra îl avertizează cît se poate de răspicat pe Adenauer că şi cele trei puteri occidentale — S.U.A., Anglia, Franţa — au un cuvînt de spus în privinţa soluţionării problemei germane.

Propunerile guvernului sovietic făcute guvernului Republicii Federale Germane au o covîrşitoare importanţă internaţională. Ele reprezintă o serioasă acţiune menită să ducă la întărirea legăturilor între popoare, la apărarea păcii şi întărirea securităţii în Europa şi în întreaga lume. Opinia publică internaţională urmăreşte cu un viu interes evoluţia viitoarelor evenimente internaţionale şi salută cu satisfacţie importanta propunere făcută de guvernul sovietic.

Vizita lui Nehru la Moscova

După o scurtă vizită făcută în capitala Cehoslovaciei, Jawaharlal Nehru, primul ministru al Republicii India, a sosit la 7 iunie la Moscova. Aşteptată cu un deosebit interes de popoarele celor două mari ţări, şi de toate popoarele iubitoare de pace, vizita premierului indian la Moscova este salutată cu deosebită însufleţire. Unanima aprobare cu care ea este întîmpinată se datoreşte, fără îndoială, faptului că atît Uniunea Sovietică cît şi India se numără printre acele ţări care au adus prin eforturile lor comune o însemnată contribuţie la lupta pentru apărarea păcii şi că acum, prin vizita făcută de Jawaharlal Nehru, se deschid noi posibilităţi pentru întărirea legăturilor dintre ele, ceea ce nu poate decît să slujească cauzei generale a păcii.

Scopul acestei vizite a fost exprimat chiar de premierul Nehru în diferite ocazii înaintea sosirii sale în U.R.S.S. Astfel, într-o declaraţie făcută corespondentului din Delhi al ziarului „Daily Worker" referindu-se la călătoria pe care o va face în U.R.S.S., Nehru a spus: „Fără a mai vorbi de politica noastră generală de prietenie cu toate ţările, consider că India poate învăţa multe de la Rusia. Ambele ţări pot trage foloase din prietenia şi relaţiile bazate pe încredere reciprocă... Plec în Uniunea Sovietică nu numai fără nici un fel de păreri preconcepute, ci şi cu inima deschisă, gata să răspund la sentimentele poporului sovietic. Aştept cu multă nerăbdare întîlnirea cu oamenii sovietici. Vreau să aud ce au făcut, să văd totul cu proprii mei ochi. Plec într-acolo ca să învăţ".

Aceste declaraţii dovedesc din plin năzuinţa primului ministru al Indiei de a găsi noi soluţii pentru rezolvarea problemelor internaţionale litigioase, de a face din călătoria sa la Moscova un nou prilej de adîncire a relaţiilor prieteneşti între popoarele ţării sale şi cele ale Uniunii Sovietice. De altfel, popoarele celor două ţări au manifestat întotdeauna un respect deosebit unul faţă de celălalt şi au fost însufleţite de dorinţa de a se cunoaşte reciproc. În ultimii ani relaţiile dintre India şi U.R.S.S. au cunoscut o continuă înflorire. Ele s-au dezvoltat şi s-au întărit prin lupta pe care cele două ţări o duc împotriva pregătirii unui nou război mondial, pentru stabilirea unei păci trainice în lume. Poziţia cu totul potrivnică oricăror planuri agresive adoptată de India şi Uniunea Sovietică este determinată de faptul că atît una cît şi cealaltă ţară sînt vital interesate în menţinerea păcii. Deşi între ele sînt deosebiri în ceea ce priveşte orînduirea de stat, popoarele şi guvernele lor doresc cu ardoare pacea pentru a-şi desfăşura în linişte munca lor paşnică, constructivă. În consecinţă, Uniunea Sovietică şi India depun eforturi permanente în vederea soluţionării pe calea tratativelor a problemelor internaţionale litigioase. Pentru oamenii de bună credinţă, pentru toţi care nu sînt stăpîniţi de idei preconcepute, sînt bine cunoscute rezultatele acestor eforturi. Astăzi este ştiut de pildă că în urma poziţiei adoptate de cele două ţări s-a pus capăt războaielor sîngeroase din Coreea şi Vietnamul de sud.

Poziţia adoptată de India faţă de o serie de alte probleme ale actualei situaţii internaţionale au contribuit de asemenea în mare măsură la creşterea prestigiului său internaţional. Alături de Uniunea Sovietică ea se numără printre ţările care cer ca R. P. Chineze să i se acorde locul ce i se cuvine de drept în Organizaţia Naţiunilor Unite. Refuzînd să adere la sistemul de blocuri militare cu care puterile imperialiste încearcă să înconjoare popoarele iubitoare de pace, India se pronunţă cu hotărîre pentru încetarea cursei înarmărilor, pentru interzicerea armelor atomice şi cu hidrogen, pentru reducerea armamentelor şi instituirea unui control internaţional.

Colaborarea sovieto-indiană nu poate fi rezumată nici decum numai la acţiunile comune iniţiate de U.R.S.S. şi India pe linia asigurării păcii. Ea îşi găseşte de asemenea o adîncă expresie în dezvoltarea legăturilor economice şi culturale dintre cele două ţări. Acordurile comerciale încheiate între U.R.S.S. şi India, acordul cu privire la construirea unei uzine metalurgice cu ajutorul Uniunii Sovietice oferă dovezi grăitoare ale dezvoltării legăturilor economice sovieto-indiene.

Principiile care stau la baza prieteniei şi colaborării dintre U.R.S.S. şi India sînt principiile respectării reciproce a integrităţii teritoriale şi a suveranităţii, a neagresiunii, neamestecului unui stat în afacerile interne ale celuilalt stat, a egalităţii şi avantajelor reciproce, a coexistenţei paşnice. Aceste principii au stat la baza declaraţiei comune chino-indiene. Situarea acestor cinci principii ale coexistenţei paşnice la baza relaţiilor celor două mari ţări asiatice, R. P. Chineză şi India, a căror populaţie numără un miliard de oameni, constituie un reazim puternic împotriva oricăror planuri agresive ale puterilor imperialiste în Asia. Dacă adăugăm la aceasta că aceleaşi principii sînt recunoscute de Uniunea Sovietică, de ţările de democraţie populară din Europa şi Asia, precum şi de o serie de ţări asiatice ca Birmania, Indonezia, se poate vedea că ţările a căror politică externă porneşte de la aceste principii, numără mai mult de jumătate din populaţia globului. Recenta conferinţă de la Bandung care a reunit în jurul aceleiaşi mese pe reprezentanţii a 29 de ţări din Asia şi Africa a recunoscut de asemenea cele cinci principii ale coexistenţei paşnice, ceea ce dovedeşte odată mai mult că politica înţelegerii şi

Răspunsurile lui Ciu En-lai la întrebările unor ziariști indonezieni

PEKIN 10 (Agerpres). — CHINA NOUĂ transmite:

La 2 iunie premierul Consiliului de Stat al Republicii Populare Chineze, Ciu En-lai a primit un grup de corespondenți indonezieni și a răspuns la o serie de întrebări.

Răspunzînd la întrebarea referitoare la declarația comună făcută de premierul Chinei și de primul ministru al Indoneziei în care s-a vorbit de sprijinul reciproc acordat eforturilor fiecăreia din cele două țări în apărarea integrității lor teritoriale, Ciu En-lai a spus:

Poporul chinez și poporul indonezian au suferit vreme îndelungată din cauza colonialismului. Popoarele celor două țări ale noastre au dobîndit abia recent independența. În afară de aceasta amîndouă mai luptă încă pentru apărarea suveranității și integrității lor teritoriale. Poporul chinez luptă pentru eliberarea teritoriului său — Taivanul, iar poporul indonezian — pentru a i se restitui Irianul de vest. Datorită acestor țeluri comune, este cu totul firesc ca cele două popoare ale noastre să nutrească unul față de celălalt simpatie și să manifeste grijă reciprocă.

Ceea ce au subliniat cei doi prim-miniștri în declarația lor comună, a continuat Ciu En-lai înseamnă, desigur, sprijin politic și moral reciproc dar nu implică sprijin reciproc cu ajutorul forțelor armate. Exercitarea de către China a suveranității sale asupra Taivanului este o chestiune pur internă. Dacă la aceasta ar participa și ar interveni forțe armate străine, ar rezulta un conflict internațional și tocmai împotriva acestui lucru am fost noi întotdeauna.

Lui Ciu En-lai i s-a pus următoarea întrebare: „În declarațiile dvs. din ultimul timp ați arătat că Republica Populară Chineză este gata să reglementeze prin mijloace pașnice litigiile existente. Înseamnă aceasta oare că problema Taivanului care este considerată o chestiune internă a Chinei, poate fi de asemenea rezolvată pe cale pașnică?

În ceea ce privește înlăturarea încordării internaționale, Republica Populară Chineză a arătat la rîndul ei că în privința Taivanului, ea este gata să înceapă tratative cu Statele Unite pentru a reglementa această problemă prin mijloace pașnice. Înseamnă oare aceasta că Republica Populară Chineză ar putea accepta încetarea focului ca o condiție preliminară pentru înlăturarea încordării despre care s-a vorbit mai sus?"

Răspunzînd la această întrebare, Ciu En-lai a declarat:

Republica Populară Chineză s-a pronunțat întotdeauna pentru reglementarea pașnică a litigiilor internaționale. La conferința țărilor Asiei și Africii noi am confirmat această poziție împreună cu alte țări participante la conferință.

Taivanul este un teritoriu al Chinei. Eliberarea Taivanului de către poporul chinez este o chestiune internă a Chinei. Ocuparea Taivanului de către Statele Unite a creat încordare în regiunea Taivanului. Aceasta este o problemă internațională între China și Statele Unite. Cele două chestiuni nu trebuie confundate. Conform politicii sale consecvente de reglementare pașnică a litigiilor internaționale, China a arătat limpede, că guvernul chinez este gata să se întîlnească și să înceapă tratative cu guvernul Statelor Unite pentru a slăbi și a înlătura încordarea din regiunea Taivanului. China salută bunele oficii menite să înlesnească realizarea acestor tratative, bune oficii oferite de țările care sînt îngrijorate de situația din această regiune, în special de țările care manifestă prietenie față de China. Dar întrucît între China și Statele Unite nu există o stare de război, problema încetării focului nu există. Cu atît mai puțin încetarea focului poate fi folosită ca o condiție preliminară pentru aceste tratative. În ceea ce privește mijloacele prin care poporul chinez va elibera Taivanul, după cum am mai declarat anterior, poporul chinez este gata să lupte pentru eliberarea Taivanului prin mijloace pașnice în măsura în care acest lucru este posibil.

Răspunzînd la întrebarea „Ce ar putea face în viitorul apropiat Republica Populară Chineză și Republica Indonezia pentru a contribui la dezvoltarea colaborării economice, îndeosebi în ce privește dezvoltarea ajutorului reciproc în comerț și finanțe", Ciu En-lai a declarat printre altele:

Baza colaborării economice dintre cele două țări ale noastre este egalitatea și avantajul reciproc precum și respectarea reciprocă a suveranității naționale. În relațiile lor economice cu țările slab dezvoltate, puterile coloniale caută întotdeauna privilegii pentru ele pentru a menține aceste țări într-o situație și mai grea de stagnare și mizerie ca furnizori permanenți de materii prime, ca regiuni pentru investiții de capital și piețe monopolizate ale puterilor coloniale. În colaborarea economică dintre cele două țări ale noastre, niciunul dintre noi nu caută să obțină vreun privilegiu. Țelul nostru este de a contribui la industrializarea celor două țări pe baza ajutorului reciproc precum și la dezvoltarea producției fiecăreia dintre cele două țări. Noi considerăm că acest principiu poate fi aplicat și în colaborarea economică dintre toate țările asiatice. Tocmai prin industrializarea fiecărei țări, în condiții de ajutor, țările Asiei își pot mări productivitatea, pot ridica nivelul de trai al poporului și satisface nevoile populației care cresc an de an, își pot întări apărarea și asigura independența lor națională. De aceea această colaborare economică dintre cele două țări ale noastre, este nu numai în interesul popoarelor noastre, ci și în interesul păcii în Asia și în întreaga lume.

Sesiunea Academiei de Științe a R. P. Chineze

PEKIN 10 (Agerpres). — CHINA NOUĂ transmite: Sesiunea Academiei de Științe a R. P. Chineze își continuă lucrările.

În ședința secției de fizică, matematică și chimie au fost prezentate rapoarte cu privire la problemele energiei nucleare, geometriei diferențiale, teoriei funcțiilor, precum și cu privire la cercetările efectuate în domeniul fabricării cauciucului sintetic.

După cum anunță Agenția China Nouă, U Iu-siuni, directorul noii secții de fizică, matematică și chimie de pe lîngă Academia de Științe a R. P. Chineze, a declarat că oamenii de știință din China intenționează să lărgească considerabil lucrările de cercetare în domeniul fizicii nucleare în scopul folosirii pașnice a energiei atomice.

U Iu-siuni a declarat în cadrul sesiunii Academiei de Științe a R. P. Chineze că izotopii vor fi studiați în direcția folosirii lor în industrie, agricultură și medicină.

Călătoria primului ministru al Birmaniei, U Nu

LONDRA 10 (Agerpres). — Agenția Associated Press relatează că Ministerul de Externe britanic a anunțat că primul ministru al Uniunii Birmane, U Nu, va face o vizită de o săptămînă în Anglia unde urmează să sosească la 16 iunie. Primul ministru birman, care face o călătorie în jurul lumii va vizita de asemenea Washingtonul.

În cursul vizitei sale în Anglia U Nu va avea întrevederi cu conducătorii partidelor politice din Anglia printre care cu primul ministru Eden, liderul partidului laburist Clement Attlee, precum și cu fostul prim ministru Churchill.

Vizita delegației tineretului sovietic în Norvegia

OSLO 10 (Agerpres). — TASS transmite: La 9 iunie a părăsit Oslo, plecînd spre patrie, delegația tineretului sovietic, care a vizitat timp de trei săptămîni Norvegia la invitația Consiliului de stat al tineretului, răspunzînd vizitei făcute anul trecut în Uniunea Sovietică de delegația organizațiilor de tineret din Norvegia.

Înainte de a pleca în patrie, membrii delegației sovietice au fost primiți de primul ministru Gerhardsen, în prezența ministrului Comerțului, Skaug, și a ministrului Justiției, Hauge.

La Storting delegația sovietică a avut o convorbire cu conducătorii diferitelor partide politice, în cursul căreia Hensvall, președintele fracțiunii Partidului muncitoresc care se află la putere a declarat că guvernul norvegian consideră ca una din sarcinile sale principale stabilirea bunelor relații cu Uniunea Sovietică.

Cu prilejul plecării delegației sovietice, Consiliul de stat al tineretului a oferit un prînz la care au luat parte primul ministru al Norvegiei, Einar Gerhardsen, și ambasadorul U.R.S.S., G. P. Arkadiev.

Luînd cuvîntul la dejun, primul ministru a spus că dorința de pace a poporului sovietic este împărtășită întrutotul de poporul norvegian care se interesează de construirea vieții noi în Uniunea Sovietică. El a arătat că declarațiile conducătorilor sovietici cu privire la posibilitatea coexistenței pașnice a diferitelor sisteme sînt privite cu multă simpatie în Norvegia. Gerhardsen a subliniat însemnătatea unei mai mari înțelegeri reciproce și și-a exprimat convingerea că schimbul de delegații de tineret între cele două țări va contribui la creșterea înțelegerii reciproce.

Răspunzînd primului ministru, V. M. Striganov, conducătorul delegației sovietice, a declarat că delegația pleacă în patrie convinsă de sentimentele de prietenie pe care le nutrește tineretul norvegian față de Uniunea Sovietică.

Acțiunile provocatoare ale guvernului regal din Laos

HANOI 10 (Agerpres). — CHINA NOUĂ transmite: După cum relatează postul de radio Saigon, un purtător de cuvînt al guvernului regal din Laos a declarat că guvernul său va lua „măsuri militare" împotriva forțelor de rezistență din provinciile Fonsaly și Samneua. El a adăugat că comisia internațională de supraveghere și control pentru Laos a și fost informată despre această intenție. Știri din Laos semnalează numeroase mișcări de trupe ale guvernului regal în apropierea provinciilor Fonsaly și Samneua unde trupele guvernamentale atacă forțele de rezistență. Totodată postul de radio Vientiane a transmis în ultimele zile știri în care pretinde că forțele de rezistență din Patet-Lao s-ar deda la „atacuri" împotriva trupelor regale. Declarația purtătorului de cuvînt al guvernului regal a provocat îngrijorare în unele cercuri laoțiene care se tem că guvernul ar putea dezlănțui o ofensivă de mare amploare împotriva forțelor de rezistență.

In cîteva rînduri

● *La Moscova continuă cu succes concertele artiștilor iugoslavi. La 7 iunie, în sala „Ceaikovski" a avut loc un recital a lui Miroslav Ciangalovici, solist al Teatrului popular din Belgrad. La 9 iunie, Alexandru Marinkovici, solist al Teatrului popular din Belgrad, și Vilma Bukovef, solistă a Operei populare din Ljubljana, au interpretat respectiv rolurile lui Faust și Margaretei în opera „Faust" pe scena filialei Teatrului Mare al U.R.S.S. (TASS).*

● *Ziarul „Hindustan Standard", relatează că în partea Kașmirului controlată de Pakistan, guvernul pakistanez l-a arestat pe președintele Kașmirului liber, colonelul Ser Ahmad-Han. Ziarul anunță că în diferite regiuni ale Kașmirului au avut loc demonstrații antipakistaneze. Între demonstranți pe de o parte și trupele pakistaneze și poliție pe de altă parte au avut loc ciocniri care s-au soldat cu numeroase victime din rîndul demonstranților. (TASS)*

● *Agenția France Presse anunță că ministrul britanic al Afacerilor Externe, Harold Mc Millan, va pleca miercuri 15 iunie cu avionul la New York, unde va conferi, înainte de a pleca la San Francisco, cu miniștrii Afacerilor Externe ai Statelor Unite și Franței în legătură cu conferința proiectată a miniștrilor Afacerilor Externe ai celor patru puteri.*

● *La începutul lunii noiembrie anul curent vor avea loc în Argentina alegeri pentru Adunarea Constituantă. Această adunare va fi însărcinată cu modificarea constituției în vederea punerii în aplicare a legii cu privire la separarea bisericii de stat lege votată recent de Congresul argentinian. Președintele Peron și guvernatorii provinciilor figurează în fruntea listei de candidați. (France Presse)*

Vizita lui Jawaharlal Nehru la Moscova

Convorbirea lui N. A. Bulganin cu J. Nehru

MOSCOVA 10 (Agerpres). — TASS transmite: La 10 iunie a avut loc la Kremlin o convorbire între N. A. Bulganin, președintele Consiliului de Miniștri al U.R.S.S. și Jawaharlal Nehru, primul ministru al Republicii India.

La convorbire au participat L. M. Kaganovici și A. I. Mikoian, prim vicepreședinți ai Consiliului de Miniștri al U.R.S.S.

Au asistat de asemenea persoanele care însoțesc pe J. Nehru: N. R. Pillai, secretar general al Ministerului Afacerilor Externe al Republicii India, A. Hussein, șeful serviciului pentru Europa din Ministerul Afacerilor Externe al Republicii India, K. P. S. Menon, ambasadorul extraordinar și plenipotențiar al Republicii India în U.R.S.S. și P. N. Kaul, prim secretar al ambasadei Republicii India în U.R.S.S.

Din partea sovietică la convorbire au fost de față A. A. Gromiko și V. V. Kuznețov, prim locțiitori ai Ministerului Afacerilor Externe și M. A. Menșikov, ambasadorul U.R.S.S. în Republica India.

Convorbirea s-a desfășurat într-o atmosferă cordială, prietenească.

J. Nehru a continuat vizitarea Moscovei

MOSCOVA 10 (Agerpres).— TASS transmite: La 10 iunie, Jawaharlal Nehru, primul ministru al Republicii India, fiica sa, Indira Gandhi, și persoanele care îi însoțesc, au continuat vizitarea Moscovei.

Dimineața, oaspeții s-au dus la școala nr. 545. Elevii și profesorii au salutat călduros pe Jawaharlal Nehru, oferindu-i flori. În aplauzele furtunoase ale celor prezenți, elevii au legat lui Nehru și fiicei sale, Indira Gandhi, cravate de pionieri.

Emoționat de această primire entuziastă Jawaharlal Nehru, a oferit copiilor în dar bastonul său din lemn de santal, de care nu s-a despărțit aproape niciodată. El a scris următoarele cuvinte în registrul de impresii al școlii: „Am fost fericit să vizitez această școală și să văd fețele pline de bucurie ale copiilor". Indira Gandhi a scris: „Sper că vizita noastră în această școală va stirni un mare interes în India și va crea noi posibilități pentru un schimb de cunoștințe între copiii celor două țări ale noastre".

Înainte de a părăsi școala Nehru a declarat: „Am fost foarte fericit să vizitez școala voastră și voi transmite salutul vostru școlarilor din India".

Oaspeții au vizitat apoi metro-ul din Moscova. La stația „Arbatskaia", unde a început vizita, mii de moscoviți au salutat pe primul ministru al Indiei cu aplauze și urale.

După ce au vizitat metroul, J. Nehru și persoanele care îl însoțesc s-au îndreptat cu mașinile spre colinele lui Lenin, spre noua clădire a Universității de stat din Moscova. Mii de studenți ai celei mai vechi instituții de învățămînt superior din țară l-au salutat cu căldură pe primul ministru al Indiei. Oaspeții au fost întîmpinați de acad. I. Petrovski, rectorul Universității, V. Eliutin, ministrul Învățămîntului superior al U.R.S.S., V. Prokofiev și V. Stoletov, locțiitori ai ministrului Învățămîntului superior. În cadrul convorbirii cu Nehru, acad. I. Petrovski a vorbit despre felul în care se desfășoară învățămîntul în această universitate. J. Nehru s-a interesat de viața studenților, de învățătura lor, de lucrările științifice, de condițiile de admitere în școlile superioare din U.R.S.S., J. Nehru a manifestat un interes deosebit față de studierea limbilor străine la universitate, precum și sistemul examenelor de absolvire.

Acad. I. Petrovski a oferit lui J. Nehru o medalie jubiliară emisă cu prilejul aniversării a 200 de ani a Universității, cărți despre istoria universității și insigne jubiliare.

Oaspeții au urcat la etajul 23 admirînd de acolo Moscova. Ei au vizitat Muzeul de pedologie, precum și expoziția de daruri trimise Universității cu prilejul aniversării. În numele profesorilor Facultății de geografie, primului ministru indian i s-a oferit un Atlas geografic. La Facultatea de filologie, prof. Elezarenkova s-a adresat lui Nehru în limba hindu. Prof. Vinogradov a oferit oaspeților ca dar cartea „Izotopii" de academicianul V. Vernadski. J. Nehru a dat un autograf pe cartea sa „Descoperirea Indiei".

J. Nehru și persoanele care îl însoțesc s-au îndreptat apoi spre aula universității. Adresîndu-se studenților și profesorilor care l-au întîmpinat cu ovații furtunoase, J. Nehru a spus: Sînt bucuros că am prilejul să vă salut. Țara voastră este foarte mare. Dar ce înseamnă măreția țării în comparație cu măreția minții și inimii poporului vostru.

J. Nehru și-a exprimat convingerea că universitatea îndeplinește misiunea — întărirea prieteniei nu numai între popoarele U.R.S.S., ci și între popoarele din întreaga lume.

Oaspeții au vizitat de asemenea Palatul Culturii al studenților și căminul studențesc al Facultății de economie.

După vizitarea Universității, oaspeții s-au îndreptat spre expoziția „Cultura și arta Indiei", deschisă la Academia de arte a U.R.S.S. Ei au fost întîmpinați cu căldură de N. Mihailov, ministrul Culturii al U.R.S.S., A. Gherasimov, președintele Academiei de arte a U.R.S.S., precum și de un mare grup de oameni de artă din Moscova.

★

MOSCOVA 10 (Agerpres). — TASS transmite: La 9 iunie, la Moscova a fost televizat și a rulat de asemenea pe ecranele unor cinematografe jurnalul special de actualități turnat de Studioul central de filme documentare „Sosirea la Moscova a lui Jawaharlal Nehru, primul ministru al Republicii India".

Ministrul R. P. R. la Buenos Aires și-a prezentat scrisorile de acreditare

În ziua de 7 iunie a.c. tov. Barbu Zaharescu, trimis extraordinar și ministru plenipotențiar al R.P.R. la Buenos Aires, a prezentat scrisorile sale de acreditare președintelui Republicii Argentina, Juan Peron. (Agerpres)

Orchestra de muzică națională chineză a sosit în Capitală

Vineri seara a sosit în Capitală orchestra de muzică națională chineză.

Grupul muzicienilor chinezi este alcătuit din 25 persoane cunoscuți interpreți ai muzicii populare chineze. Ei vin în țara noastră după un turneu făcut în R. Cehoslovacă, unde au prezentat cu succes o serie de concerte în cadrul festivalului muzical „Primăvara la Praga".

Conducător al grupului este Li Iuian-ciun, director adjunct al Institutului de muzică populară de pe lîngă conservatorul central al P. R. Chineze, dirijor este Cin Pen-cian, iar conducător muzical Wang Sin.

În întîmpinarea oaspeților, la Gara de Nord, au venit reprezentanți ai Institutului Romîn pentru Relațiile Culturale cu Străinătatea, Ministerului Culturii și ai marilor ansambluri și orchestre de muzică populară din Capitală.

Au fost de față reprezentanți ai ambasadelor R. P. Chineze și R. Cehoslovace la București.

Din partea Institutului Romîn pentru Relațiile Culturale cu Străinătatea tov. Adrian Baranga a adresat muzicienilor chinezi un călduros salut.

A răspuns Li Iuian-ciun.

Cei prezenți au făcut oaspeților o călduroasă manifestație de simpatie.

Orchestra de muzică națională chineză va prezenta mai multe concerte în Capitală și în marile orașe din țară. (Agerpres)

Prezentarea filmului maghiar „Primăvara la Budapesta"

Vineri seara, ambasadorul Republicii Populare Ungare la București, L. Pataki, a organizat, la sediul ambasadei, vizionarea filmului maghiar „Primăvara la Budapesta".

Au participat tovarășii M. Macavei, președinte de onoare al Institutului Romîn pentru Relațiile Culturale cu Străinătatea, M. Roșianu, președintele Institutului Romîn pentru Relațiile Culturale cu Străinătatea, oameni ai culturii și artei, cinematografiști, reprezentanți ai presei.

Filmul maghiar „Primăvara la Budapesta", realizat de regizorul Mariassy Felix după romanul scriitorului Karinthy Ferenc, este inspirat din zilele glorioase ale eliberării Budapestei de către Armata Sovietică.

Noua realizare a cinematografiei maghiare are ca interpreți principali pe Gabor Miklos, laureat al Premiului Kossuth, Gordon Zsuzsa, Molnar Tibor, Rajczi Lajos și alții.

De asemenea, a fost prezentat documentarul artistic în culori „Nunta din Ecser".

Cele două realizări ale cinematografiei maghiare au fost primite cu căldură de către asistență. (Agerpres).

Campionatele europene masculine de baschet

BUDAPESTA 10 (Agerpres). — Campionatele europene masculine de baschet continuă în capitala R. P. Ungare într-o atmosferă de interes general. Jocurile prilejuiesc spectacole de un ridicat nivel tehnic și sînt urmărite zilnic de zeci de mii de spectatori.

Echipa R.P.R. a întîlnit joi seara reprezentativa Suediei. Baschetbaliștii romîni au desfășurat un joc de bună calitate, obținînd o victorie clară cu scorul de 86—52 (45—27).

În meciul dintre echipele Iugoslaviei și Austriei, echipa învingătoare nu a putut fi cunoscută decît după prelungiri. La capătul timpului regulamentar de joc, tabela de marcaj indica scorul de 58—58, iar după disputarea prelungirilor, victoria a revenit baschetbaliștilor iugoslavi cu 68—61.

Vineri, campionatul a continuat pe un timp frumos. În primul meci, echipa U.R.S.S. a făcut o adevărată demonstrație întrecînd Suedia cu scorul de 103—31 (52—9). Jocul nu a avut nici un istoric, baschetbaliștii sovietici fiind tot timpul în atac. În continuare, echipa Germaniei occidentale a dispus de echipa Danemarcei cu scorul de 52—36 (21—17). Alte rezultate: R. P. Polonă—Franța 57—55 (20—13); R.P.F. Iugoslavia—Anglia 98—53 (51—23).

Ecoul internațional al notei guvernului sovietic adresată guvernului Republicii Federale Germane

BERLIN 10 (Agerpres). — A.D.N. transmite: În legătură cu nota guvernului U.R.S.S. din 7 iunie, conducerea Partidului Comunist din Germania a dat publicității o declarație:

Ținînd seama de interesele naționale de importanță vitală ale poporului german, se spune în declarație, Partidul Comunist din Germania cere ca guvernul Republicii Federale să accepte propunerea U.R.S.S. Normalizarea relațiilor între Germania occidentală și Uniunea Sovietică va înlesni poporului german să-și manifeste inițiativa proprie în ce privește rezolvarea pașnică a problemei germane și realizarea unui acord cu privire la restabilirea unității Germaniei pe o bază pașnică și democratică.

★

BERLIN 10 (Agerpres). — Agenția D.P.A. transmite declarația serviciului de presă al partidului social-democrat din Germania pe marginea notei sovietice adresată guvernului Republicii Federale. În declarație se spune: Astăzi, la 10 ani după catastrofă, timpul este mai mult decît copt pentru a lichida moștenirea nefastă a celui de al doilea război mondial. Conducătorii cu răspundere din Republica Federală nu pot decît să dea un răspuns afirmativ la invitația sovietică. Politica germană trebuie să folosească orice șansă care servește reunificării Germaniei în condiții de pace și libertate. Normalizarea relațiilor între Republica Federală și Uniunea Sovietică constituie o veche revendicare a P.S.D.G. și ea poate constitui un pas pregătitor pentru realizarea reunificării Germaniei — spune declarația în încheiere.

★

BERLIN 10 (Agerpres). — A.D.N. transmite: Luînd cuvîntul la 10 iunie în cadrul ședinței festive care a avut loc la Berlin cu prilejul zilei feroviarului, W. Ulbricht, vicepreședinte al Consiliului de Miniștri al R. D. Germane, a declarat următoarele în legătură cu nota adresată de guvernul sovietic guvernului Germaniei occidentale.

Între U.R.S.S. și Republica Democrată Germană există deja relații de prietenie. Or, interesele slăbirii încordării internaționale cer stabilirea de relații diplomatice între U.R.S.S. și Germania occidentală. Datorită acestui fapt, pot fi îmbunătățite de asemenea posibilitățile de reunificare a patriei noastre într-un stat iubitor de pace și democrat. Stabilirea de relații între guvernul vest-german și cel sovietic depinde într-o măsură însemnată de influența forțelor iubitoare de pace din Germania occidentală. La cea de a 24-a plenară a Comitetului Central al P.S.U.G., noi am făcut tuturor forțelor democrate iubitoare de pace din Germania propuneri concrete în legătură cu modul în care se poate contribui la apropierea celor două părți ale Germaniei. Aceste propuneri corespund năzuințelor majorității clasei muncitoare și tuturor forțelor democratice din Germania occidentală.

★

NEW YORK 10 (Agerpres). — De trei zile nota adresată de guvernul sovietic guvernului Republicii Federale Germane continuă să rămînă în centrul atenției presei americane, fiind comentată pe larg de ziarele cele mai influente, precum și de observatori cunoscuți. Presa americană este nevoită să recunoască uriașa însemnătate a propunerii U.R.S.S., precum și influența pozitivă pe care o exercită asupra situației internaționale. Ziarul „New York Times" scrie într-un articol de fond că „Acordul asupra ținerii unei conferințe a celor patru puteri, probabil luna viitoare, acțiunile conciliante ale Uniunii Sovietice față de Iugoslavia, invitația adresată de Moscova cancelarului vest-german Adenauer, primirea deosebit de călduroasă făcută primului ministru Nehru în capitala sovietică — toate acestea au creat o nouă atmosferă în relațiile internaționale".

Corespondentul din Washington al ziarului „New York Herald Tribune", Kerr, referindu-se la părerea cercurilor oficiale din Washington, este nevoit să constate că „invitația adresată de Moscova constituie un pas de o uriașă însemnătate". Corespondentul din Londra al aceluiași ziar caracterizează nota sovietică drept „unul din cele mai importante evenimente internaționale de la sfîrșitul celui de al doilea război mondial".

Cu toate acestea, desvăluind poziția acelor cercuri care încearcă să opună Germania occidentală Uniunii Sovietice, numeroase ziare lasă să se înțeleagă că S.U.A. au o atitudine negativă față de normalizarea relațiilor sovieto-germane.

★

BELGRAD 10 (Agerpres). — TASS transmite: Salutînd nota guvernului sovietic adresată guvernului Republicii Federale Germane, ca pe un factor care contribuie la slăbirea încordării în Europa, ziarul „Politika" scrie:

„În actuala situație internațională se creează noi perspective de apropiere în Europa. Dacă una din puteri ar fi acceptat să semneze tratatul de stat cu Austria și imediat după aceea ar refuza să rezolve celelalte probleme litigioase din Europa, ea ar fi învinuită de lipsă de consecvență. Problemele europene sînt atît de strîns legate între ele, încît acordul asupra uneia din aceste probleme atrage inevitabil după sine și necesitatea rezolvării tuturor celorlalte probleme. Stabilirea de relații între Moscova și Bonn ar însemna în mod practic continuarea normalizării situației în centrul Europei. De aceea acest lucru trebuie salutat..." În încheiere ziarul, scrie că „vizita la Moscova a lui Konrad Adenauer poate fi un pas după care un acord mai larg pe o bază democratică poate să apară logic".

Congresul Ligii naționale a cooperativelor din Italia

ROMA 10 (Agerpres). — La 9 iunie s-a deschis la Roma cel de al 24-lea Congres al Ligii naționale a cooperativelor la care participă 1.200 de delegați din diferite provincii precum și oaspeți străini. Giulio Cerreti, președintele Ligii, a prezentat raportul cu privire la problemele actuale ale mișcării cooperatiste. Liga națională a cooperativelor este o organizație democrată în care sînt reprezentați comuniștii, socialiștii, social-democrații și republicanii. Din Ligă fac parte 10.900 de cooperative agricole, de producție, de construcție, de transporturi, de consum, de credit, și altele cuprinzînd peste 3 milioane de membri.

După cum s-a mai anunțat, la acest congres participă și o delegație a R.P.R. din care fac parte tovarășii Dumitru Dumitrescu, președintele Comisiei de revizie a Centrocoop-ului și Maria Manovici, membră în comitetul executiv al Centrocoop-ului.

Pregătiri în vederea Congresului mondial al mamelor

BERLIN 10 (Agerpres). — TASS transmite: Doamna Grisemann, secretara Comisiei internaționale pentru pregătirea Congresului mondial al mamelor pentru apărarea copiilor, a făcut o declarație în legătură cu pregătirile în vederea Congresului.

Pregătirile în vederea Congresului care se va ține la Paris între 7—10 iulie 1955, se spune în declarație, se desfășoară în 67 de țări sub semnul unității și al unui mare entuziasm. Delegația mamelor din Franța va fi formată din 200 de persoane, din Italia—100 de persoane, din Republica Federală Germană — 150 de persoane, din India — 30 de persoane, din Brazilia — 30 de persoane, din Anglia — 20 de persoane, din Japonia — 20 de persoane etc.

Comisia internațională pentru pregătirea Congresului primește zilnic din diferite țări numeroase declarații și telegrame de salut în sprijinul Congresului. Printre ele se află telegrame din partea reginei Elisabeta a Belgiei, Irene Joliot-Curie, laureată a Premiului Nobel, scriitoarei germane Anna Seghers, ministrului Ocrotirii Sănătății din India, Amrit Kaur, vicepreședintei Comitetului permanent al Adunării reprezentanților populari din întreaga Chină, SunȚin-lin, și din partea altor activiste pe tărîm social, științific și artistic, muncitoare și țărance.

Dezbaterile din Camera Comunelor

LONDRA 10 (Agerpres). — TASS transmite: La 9 iunie au început în Camera Comunelor din Anglia dezbaterile pe marginea răspunsului la mesajul tronului în care a fost expus programul de activitate al guvernului englez pe perioada actualei sesiuni parlamentare. Deschizînd dezbaterile, Attlee, liderul fracțiunii parlamentare laburiste și-a exprimat satisfacția în legătură cu slăbirea încordării internaționale, slăbire care se conturează în prezent și și-a exprimat de asemenea speranța că „tratativele la cel mai înalt nivel vor avea loc cît mai repede". Attlee a declarat că mesajul tronului „este plin de intenții bune, dar nu se știe încă în ce măsură aceste intenții vor fi traduse în viață". Cu acest prilej Attlee a subliniat că există o contradicție vădită între declarațiile guvernului că va asigura folosirea deplină a brațelor de muncă din Anglia și faptele sale.

În numele guvernului a luat cuvîntul primul ministru Eden care referindu-se la situația internațională, și-a exprimat părerea că conferința șefilor guvernelor celor patru puteri va avea loc la Geneva. Subliniind că această conferință va constitui începutul unor tratative ulterioare, Eden a declarat: „Pot asigura Camera Comunelor că voi participa la aceste tratative animat de hotărîrea de a aduce contribuția care îmi stă în putere pentru a transforma tratativele într-un jalon pe calea spre instaurarea păcii".

Dezbaterile continuă.

★

LONDRA 10 (Agerpres). — Miercurea viitoare, în cadrul discuțiilor asupra mesajului tronului cu care a fost inaugurat la 9 iunie noul parlament al Angliei, vor începe dezbateri în Camera Comunelor asupra problemelor de politică externă.

Din partea guvernului va lua cuvîntul Harold Mc Millan, ministrul Afacerilor Externe, iar din partea opoziției Kenneth Younger, fost ministru de stat la Ministerul Afacerilor Externe și Cristophor Mayhew, fost subsecretar de stat la Ministerul Afacerilor Externe.

Grevele din Anglia

LONDRA 10 (Agerpres). — În Anglia continuă greva celor aproximativ 100.000 de mecanici de locomotivă și fochiști, docheri și marinari. După cum s-a mai anunțat, muncitorii feroviari au obținut consimțămîntul guvernului englez de a duce tratative care au și început între conducătorii sindicatului unit al mecanicilor de locomotivă și fochiștilor din care fac parte greviștii, și comisia britanică de transporturi care administrează căile ferate din Anglia.

La 9 iunie, marinarilor greviști de pe cîteva vase mari li s-au alăturat echipajele a încă două transatlantice. Din cauza grevei șapte vase nu pot părăsi porturile engleze.

Scrisoarea deschisă adresată cetățenilor S. U. A. de o serie de reprezentanți ai mișcării partizanilor păcii

PARIS 10 (Agerpres). — După cum anunță agenția France Presse, secretariatul președintelui Consiliului Mondial al Păcii, Frederic Joliot-Curie, a dat publicității o scrisoare deschisă adresată cetățenilor Statelor Unite.

În scrisoare se spune:

„Întreaga omenire este cuprinsă astăzi de speranțe luminoase în legătură cu apropiata întîlnire a reprezentanților marilor puteri. Dar întîlnirea reprezentanților guvernelor nu este suficientă. Trebuie să aibă loc și alte întîlniri — întîlniri ale reprezentanților vieții publice, ale oamenilor al căror mod de viață este diferit, care să discute probleme legate de relațiile dintre popoare pentru a contribui la eforturile guvernelor. O asemenea întîlnire a reprezentanților a 75 de țări va avea loc la Helsinki între 22 și 29 iunie.

Dorim din tot sufletul să ni se alăture și reprezentanții poporului american... Într-adevăr ar fi foarte trist dacă la o întîlnire atît de importantă acest mare popor nu ar fi reprezentat. Discuțiile libere și atotcuprinzătoare trebuie să ajute să se găsească calea spre pace în întreaga lume".

Printre persoanele care au semnat scrisoarea sînt Edouard Herriot, președintele de onoare al Adunării Naționale franceze, Sun Țin-lin, vicepreședintă a Comitetului Permanent al Adunării reprezentanților populari din întreaga Chină (China), fizicianul englez John Bernal, Aleksandr Fadeev, deputat în Sovietul Suprem al U.R.S.S., Pietro Nenni, deputat în parlamentul italian, și pastorul Niemöller (Germania).

SPECTACOLE

TEATRE: Teatrul de Operă și Balet al R.P.R.— 19.30: Cio Cio-san; **Național „I. L. Caragiale"** (sala Comedia) 19.30: Cei din Dangaard; **Național „I. L. Caragiale"** (sala Studio) 19.30: Platon Crecet; **Municipal** — 19.30: Pădurea; **Muncitoresc C.F.R.** (Giulești) 19: Intrigă și iubire; **Tineretului** — 19.30: Drumul soarelui; **Operета** — 19.30: Culegătorii de stele; **Ansamblul de Estradă al R.P.R.** (sala din calea Victoriei 174) 20.00: Cer cuvîntul; **Ansamblul de Estradă al R.P.R.** (sala din str. Al. Popov 23) 20.00: Visele se împlinesc; **Ansamblul de Estradă al R.P.R.** (sala Libertatea) 19.30: O seară de muzică ușoară; dirijor Edmond Deda; **Teatrul de vară „23 August"** — 20.30: Ansamblul de cîntece și dansuri M.A.I.; **Teatrul Național Iași** (sala C.C.S. str. Lipscani 53) 19.30: Orașul în flăcări; **Teatrul de vară „I. V. Stalin"** — 20.30: Chirița în provincie; **Circul de Stat** — 20.00: Primăvara la circ.

CINEMATOGRAFE: **Patria, I. C. Frimu:** Mandy; **Republica, București, Grădina Progresul, Arta:** Umberto D.; **Magheru:** Cei trei mușchetari; **Filimon Sîrbu, Elena Pavel Constanța:** Înfrățirea între popoare; **Lu și bunicul; Maxim Gorki:** Pe cîmpiile Kubanului; Dansuri valahe; **Un lumea jucăriilor; Timpuri Noi:** Țapul muzicant; **Gimnaștii sovietici la Roma:** Puiul de vulpe; **Cursa Scînteii; Lumina:** Contele Miska; **Victoria, 1 Mai:** Submarinul 323; **Tineretului:** Stele vesele; **Gh. Doja:** Îmblînzitoarea de tigri; **Alex. Popov:** Neamul Jurbinilor; **8 Martie:** Undeva în Bizonia; **Vasile Roaită:** Examen de maturitate; **Cultural:** Cine-și iubește nevasta; **Unirea:** Aventurile vasului Bogatîr; **Alex. Sahia:** Pumnul de fier; Flacăra; Un caz în taiga; **T. Vladimirescu:** A fost odată un împărat; **Munca, Rahova:** Ivan cel groaznic; **Miorița:** Minuitorul de păpuși; **Moșilor:** Mikluho Maklai; **23 August:** Mînăstirea din Parma; **Ilie Pintilie:** Poteci primejdioase; **Popular:** Încercarea fidelității; **M. Eminescu:** Copiii din Hiroshima; **Volga:** Merele de aur; **8 Mai:** Stiletul; **Libertății:** Portul din Nord; **N. Bălcescu:** Cei 13; **Gh. Coșbuc:** Frumusețea diavolului; **Olga Bancic:** Cîntecul fluviilor; **Aurel Vlaicu:** Libelula; Pe drumul libertății.

„LOTO-CENTRAL"

La tragerea „Loto-Central" din 10 iunie a.c. au fost extrase din urnă următoarele nouă numere:

16 50 37 89 54 87 73 66 52

Premiul general pe țară este de 1.545.688 lei.

Biletele cîștigătoare la tragerea din 10 iunie a.c. se depun pînă cel mai tîrziu marți 14 iunie a.c. ora 13, la agențiile autorizate de I. S. „Loteria".

Plata cîștigurilor se face cu începere de miercuri.

Tragerea următoare va avea loc vinerea viitoare 17 iunie a.c.

REDACȚIA ȘI ADMINISTRAȚIA Piața Scînteii — Tel. 7.60.10—7.60.20 Abonamentele se primesc la toate oficiile poștale, factorii poștali și difuzorii voluntari din întreprinderi și instituții. Tiparul: Combinatul Poligrafic Casa Scînteii „I. V. Stalin"