Proletari din toate țările, uniți-vă !

Romînia liberă

ORGANUL SFATURILOR POPULARE DIN REPUBLICA POPULARĂ ROMÎNĂ

Anul XIII Nr. 3282

4 pagini

20 bani

Duminică

24 aprilie 1955

IN NUMĂRUL DE AZI

— PETRU VINTILA: Schiță — Camionul (pag. 2-a)
— EUGEN VLADIMIR: Filme noi — „Doi acri de pămînt" (pag. 2-a)
— Prof. univ. TEOFIL VESCAN: Albert Einstein — fizicianul și omul (pag. 3-a)
— Constituirea Comitetului Național de pregătire a participării tineretului din R.P.R. la Festivalul tineretului și studenților de la Varșovia (pag. 3-a)
— F. BRATU și L. GEORGESCU: Notă — Pedagogia nepăsării (pag. 3-a)
— Răsfoind presa străină — „Journal d'Orient" (Istambul): „New York, capitala crimei" (pag. 3-a)
— Popoarele au sărbătorit cea de a 85-a aniversare a nașterii lui V. I. Lenin (pag. 3-a)
— Conferința de la Bandung (pag. 4-a)
— Sport (pag. 4-a)

HOTĂRÎREA

Consiliului de Miniștri al Republicii Populare Romîne cu privire la reducerea de prețuri cu amănuntul a unor mărfuri alimentare și industriale și a tarifelor de spectacole

Dezvoltarea economiei naționale în cele 4 luni care au trecut de la Hotărîrea Comitetului Central al Partidului Muncitoresc Romîn și a Consiliului de Miniștri cu privire la desființarea sistemului de aprovizionare pe bază de cartele și rații arată efectele pozitive ale acestei măsuri.

Desființarea cartelelor a stimulat creșterea producției industriale și agricole. Vînzările sporite de mărfuri prin comerțul socialist, creșterea continuă a cantităților de produse agro-alimentare aduse de producători pe piață au îmbunătățit simțitor aprovizionarea orașelor cu produse agro-alimentare și a satelor cu produse industriale.

Rolul regulator al statului pe piață s-a întărit, fapt ce se reflectă și în scăderea prețurilor produselor agro-alimentare, față de anii trecuți, în perioada februarie-aprilie, care se caracteriza, în trecut, prin dificultăți de aprovizionare.

Puterea de cumpărare a leului a crescut.

Planul producției globale a industriei a fost îndeplinit în trimestrul I/1955 în proporție de 106,2%. Numeroase întreprinderi au îndeplinit de pe acum planul cincinal.

In agricultură sectorul socialist a crescut și s-a întărit. La sfîrșitul trimestrului I, numărul gospodăriilor agricole colective și al întovărășirilor este de 5.145. Numărul asociațiilor simple de țărani muncitori a crescut în trimestrul I cu 1.150. S-a continuat trimiterea de cadre calificate precum și înzestrarea tehnică a S.M.T.-urilor, gospodăriilor agricole de stat și gospodăriilor agricole colective.

In comparație cu trimestrul I al anului 1954 s-au desfăcut prin comerțul socialist cu 11% mai multe mărfuri alimentare și industriale. Rețeaua comerțului de stat a crescut în cursul trimestrului I cu peste 300 unități. Volumul realizat la contracte, achiziții și cote obligatorii depășește simțitor, atît la produsele vegetale cît și la cele animale, cantitățile realizate în trimestrul I al anului 1954.

Aceste realizări au creat condiții pentru înfăptuirea unei reduceri de prețuri cu amănuntul la unele mărfuri alimentare și industriale, precum și a tarifelor de spectacole, ceea ce va duce la creșterea puterii de cumpărare a salariilor, la ridicarea nivelului de trai material și cultural al oamenilor muncii.

In scopul creșterii mai departe a salariului real al clasei muncitoare și al ridicării nivelului de trai material și cultural al oamenilor muncii, Consiliul de Miniștri al Republicii Populare Romîne

Hotărăște:

1. — De la data de 25 aprilie 1955 se efectuează următoarele reduceri de prețuri cu amănuntul:

		Procentul de reducere (%)
Paste făinoase — vărsate și în cutii — simple și cu ou (macaroane, spaghete, fidea, tăeței, steluțe etc.)	în medie	22
Conserve de legume în ulei — în borcane și cutii (ardei umpluți cu orez, bame în ulei, dovlecei în ulei etc.)	în medie	15
Conserve de carne de vită, porc, pasăre, vînat (în suc propriu, în aspic, pateuri, hacheuri etc.) în cutii sau borcane		15
Conserve de carne cu legume — în cutii sau borcane		15
Pește afumat (scrumbii de Dunăre — întregi și felii, scrumbii de mare, heringi, rizeafcă mare, pălămidă)	în medie	20
Pește sărat (scrumbii de Dunăre și pește mărunt)	în medie	25
Semiconserve de pește în ulei (rizeafcă, stavrizi, chefal mic, scrumbii albastre mari și mici, sardele tip Lisa, fileuri și rulouri din rizeafcă mare, din scrumbii de Dunăre, heringi etc.)	în medie	25
Siropuri (de smeură, vișine și alte fructe)		15
Surogate de cafea		25
Fulgi de ovăz — vărsați și în cutii		20
Săpun de rufe	în medie	9,3
Săpun semitoaletă „Cheia"		10,2
Confecții de lînă:		
Costume și paltoane pentru bărbați		6—30
Raglane și pardesie pentru bărbați		4—30
Jachete, pardesie și raglane pentru femei		5—30
Pălării pentru bărbați, femei și copii (din cloș de lînă, păr de iepure, de lînă în amestec)		10
Încălțăminte din piele lucrată manual	în medie	5
Încălțăminte fețe pînză, combinată		7—12
Încălțăminte ușoară		7—12
Marochinărie din policlorură de vinil		25
Mobilă din lemn (studiouri, dormitoare, sufragerii, mese, scaune, dulapuri, mobilă pentru copii, mobilă pentru bucătărie etc.)		7
Petrol lampant		7,7
Mașini de gătit din fontă și tablă neagră și combinate		10
Lămpi de gătit cu petrol		10
Vase din tablă de aluminiu (vase de bucătărie, articole pentru sport și voiaj etc.)		10
Vase de menaj din fontă — emailate și negre (ceaune, crătiți, tigăi etc.)		10
Mașini de tocat carne — emailate și vopsite	în medie	8
Fiare de călcat din fontă		10
Tucerie comercială (piese de schimb din fontă pentru sobe și mașini de gătit, plite, capace, inele, rame, grătare etc.)		5
Aparate electrocasnice (fiare de călcat și reșouri)		10
Corpuri de iluminat (lămpi, lustre, candelabre, armături etc.)		10
Ceasornice de mînă		10
Paturi metalice — pentru copii		13
Cărucioare, landouri — pentru copii		15
Cărucioare sport — pentru copii		15
Caiete școlare și maculatoare		10
Ghiozdane și serviete școlare din țesături textile, carton, piele artificială		10
Rechizite școlare din lemn (echere, penare, teuri, rigle diferite, planșete școlare de desen etc.)		15
Creioane școlare, de desen, colorate și chimice		12
Jucării din lemn, carton, metal, material plastic, celuloid — simple și mecanice — (inclusiv triciclete, trotinete etc.)	în medie	18

2. — Prețurile de desfacere în unitățile de alimentație publică se vor recalcula în mod corespunzător noilor prețuri reduse.

3. — Prețurile de intrare la spectacole se reduc cu începere de la 1 Mai 1955, după cum urmează:
— la spectacole artistice (teatre etc.) în medie 10
— la spectacole cinematografice în medie 12

4. — Se însărcinează Ministerul Comerțului Interior să stabilească, pe baza reducerilor prevăzute în prezenta hotărîre, noile prețuri cu amănuntul.

5. — Ministerul Comerțului Interior va lua toate măsurile organizatorice necesare pentru aplicarea cu începere de la data de 25 aprilie 1955 a prezentei hotărîri.

6. — Ministerul Culturii și Ministerul Finanțelor vor stabili, pe baza reducerilor medii de prețuri de intrare la spectacole, noile tarife de vizionare a spectacolelor.

7. — Ministerul Culturii și comitetele executive ale sfaturilor populare vor amenaja noi săli și grădini de vară pentru spectacole, folosind în primul rînd acele săli și grădini de spectacole care au actualmente alte destinații.

*

In fața oamenilor muncii din țara noastră stă sarcina îndeplinirii și depășirii planului de dezvoltare a economiei naționale pe anul 1955, ultimul an al planului cincinal.

Creșterea producției industriale, obținerea de recolte bogate, dezvoltarea circulației mărfurilor și schimbului între oraș și sat, vor asigura un nou avînt în dezvoltarea economiei naționale și satisfacerea tot mai largă a nevoilor de consum ale populației.

Sporirea productivității muncii, scăderea prețului de cost, întărirea regimului de economii prin reducerea normelor de consum de materii prime și materiale și scăderea cheltuielilor administrative este singura cale justă și posibilă pentru crearea condițiilor necesare creșterii an de an a salariului real și a nivelului de trai material și cultural al oamenilor muncii din patria noastră.

București, 22 aprilie 1955.

Președintele Consiliului de Miniștri al Republicii Populare Romîne

GH. GHEORGHIU-DEJ

p. Directorul general al Treburilor Consiliului de Miniștri

D. Bogdănescu

Spre noi succese în întrecerea în cinstea zilei de 1 Mai

Sute de mii de tone de țiței în plus

MOINEȘTI. — In urma aplicării metodei de recuperare secundară a țițeiului prin injecție de apă sau de gaze în zăcămînt, debitul sondei nr. 880 a crescut zilnic cu 25 tone de țiței, iar producția sondei nr. 373 s-a dublat. Prin extinderea acestei metode înaintate de lucru la 70 la sută din numărul sondelor productive ale trestului de producție nr. 4 Moinești, producția de țiței a crescut în primul trimestru cu zeci de mii de tone.

In cei trei ani de cînd se aplică metoda de recuperare secundară prin injecție de apă sau de gaze în zăcămînt, la trestul de producție nr. 4 Moinești au fost extrase în plus sute de mii de tone de țiței.

(Agerpres).

Oțel și laminate peste plan

HUNEDOARA. (de la corespondentul nostru). — La combinatul metalurgic „Gheorghe Gheorghiu-Dej"-Hunedoara lupta pentru sporirea producției de metal a luat în ultima vreme un deosebit avînt.

In întrecerea ce se desfășoară în cinstea zilei de 1 Mai furnaliștii și oțelarii sînt în primele rînduri.

Ei au reușit, organizînd mai bine munca pe echipe și pe brigăzi, să dea alte zeci de tone de fontă și oțel de bună calitate peste prevederile planului.

Primind de la oțelari cantități din ce în ce mai mari de lingouri de oțel și folosind mai bine capacitatea utilajului, prin extinderea lucrului după graficul orar, laminatorii reușesc zilnic să lamineze zeci de tone de oțel peste plan. Numai în perioada primelor 12 zile ale lunii aprilie, muncitorii secției au laminat peste plan cu 13,5 la sută mai multe lingouri de oțel.

Cele mai frumoase rezultate le-a obținut schimbul maistrului laminator Ion Trifu al cărui grafic de producție a indicat în acel interval de timp o depășire de 27,8 la sută.

De asemenea laminatorii din schimbul maistrului Petru Constantin au laminat cu 22,8 la sută mai multe lingouri de oțel.

Rezultate asemănătoare au obținut și muncitorii celorlalte secții și sectoare de muncă ale combinatului metalurgic „Gheorghe Gheorghiu-Dej"-Hunedoara.

Știința în slujba producției

IAȘI. — Un colectiv alcătuit din cadre didactice de la Institutul de industrie ușoară din Iași și specialiști de la Institutul de cercetări textile, pielărie și cauciuc din Capitală închină zilei de 1 Mai noua lor realizare: fabricarea primului fibrometru romînesc folosit la măsurarea lungimii fibrelor de bumbac. Venind în sprijinul activității de producție a întreprinderilor, cadrele didactice de la acest institut au realizat în atelierul propriu al institutului două tipuri de fibrometre: manual și mecanic.

Noile aparate de măsurat fibre de bumbac efectuează rapid și cu precizie măsurarea fibrelor de bumbac. Fibrometrul romînesc a fost experimentat cu rezultate bune în laboratoarele institutului și în diferite întreprinderi.

Au îndeplinit sarcinile cincinalului

TIMIȘOARA (de la corespondentul nostru). — Tot mai multe întreprinderi din orașul Timișoara raportează partidului că în cinstea zilei de 1 Mai și-au îndeplinit sarcinile ce le-au revenit în cadrul primului cincinal. Pînă în prezent, pe lîngă uzinele „Electromotor", întreprinderea chimică „Timișul" și alte fabrici — ce și-au realizat planul cincinal încă mai de mult — în orașul Timișoara au trecut de curînd să producă peste sarcinile cincinalului și întreprinderea „Ambalajul metalic", fabrica metalurgică „Partizanul" și combinatul de industrie locală de pe lîngă sfatul popular regional.

La fabrica metalurgică „Partizanul" datorită preocupării colectivului de conducere pentru perfecționarea continuă a procesului tehnologic, precum și pentru stimularea inițiativei creatoare a muncitorilor (care au conceput și aplicat numeroase inovații și raționalizări) în cei 5 ani producția a crescut în mod progresiv față de anul 1949 de la 137 la sută (1950) la 274 la sută (1954).

La „Ambalajul metalic" s-a reușit ca în perioada 1950—1955 să se ridice productivitatea muncii cu 55 la sută și să se reducă prețul de cost al producției cu 30 la sută. Un succes al acestui colectiv îl constituie și cele peste 100 sortimente noi create de oamenii din fabrică și trimise publicului consumator prin unitățile comerciale de stat.

De asemenea colectivul de muncă al combinatului de industrie locală, pe lîngă că a îndeplinit înainte de termen sarcinile cincinalului, într-o perioadă de 3 luni a produs peste cifrele prevăzute în plan: 1.400 kg. săpun, 4 tone preparate de carne, 127 tone făină-mălai, 2.500 m. doc și 2.200 m. de alte țesături.

* * *

Nici o oră pierdută din timpul bun de lucru pe ogoare!

* * * *

Folosesc fiecare ceas bun de lucru

Antrenați în întrecerea patriotică între circumscripții, în cinstea zilei de 1 Mai, țăranii muncitori din comuna Niculițel raionul Tulcea, folosesc fiecare oră de lucru în vederea executării la timp și în condiții agrotehnice superioare a lucrărilor agricole de primăvară. Intr-una din zilele trecute, numai în cîteva ore după încetarea ploii, țăranii muncitori, ieșind la cîmp cu toate cele 320 atelaje din comună, au arat pe terenurile situate în pantă peste 60 ha.

Intrecerea socialistă și patriotică se desfășoară cu avînt și în celelalte sate și comune din raionul Tulcea. Colectiviștii din Mahmudia au realizat 80 la sută din lucrările de primăvară, iar întovărășiții din Murighiol au terminat însămînțările din epoca I și a II-a. (Agerpres)

Să dăm toată atenția îngrijirii culturilor

Odată cu grăbirea și terminarea însămînțărilor, o grijă deosebită a oamenilor muncii de pe ogoare, trebuie să fie îngrijirea culturilor deja răsărite.

Principala lucrare ce trebuie făcută în aceste zile este grăpatul culturilor de toamnă, peste tot acolo unde ele sînt bine înfrățite. Unealta cea mai potrivită este grapa stelată sau în lipsa ei o grapă ușoară.

Cu ajutorul agronomilor, al tehnicienilor specialiști, culturile trebuie observate cu atenție pentru a urmări apariția oricărui dăunător, oricărei boli. In această direcție, scurgerea apei din băltoacele formate pe terenurile joase este o măsură care trebuie luată mai ales în regiunile mai reci, pentru a preîntîmpina formarea mucegaiului de zăpadă, boală care poate produce pagube însemnate semănăturilor. Timpul favorizează acum apariția unor dăunători ca: larvele gîndacului ghebos, omizile de buha semănăturilor, larvele gîndacului roșu al rapiței. Acolo unde ei au fost semnalați, inginerii și tehnicienii trebuie să indice de îndată măsurile de izolare a focarelor prin săparea șanțurilor ce se vor prăfui cu hexacloran.

Oameni ai muncii de pe ogoare! Dați toată atenția îngrijirii culturilor, luptați pentru combaterea dăunătorilor, urmînd cu încredere îndrumările agronomilor. Fiecare lucrare făcută la timp și cu grijă vă va aduce sporuri însemnate de recoltă!

Raion fruntaș la însămînțări

CLUJ (de la corespondentul nostru). — Intre cele 14 raioane din cuprinsul regiunii Cluj, cele mai bune rezultate în campania însămînțărilor de primăvară le-a obținut pînă acum raionul Sărmaș. Pînă la data de 21 aprilie, în acest raion au fost însămînțate majoritatea culturilor din epoca I și s-a trecut la însămînțatul culturilor din epoca a II-a. S-au însămînțat astfel 2667 ha. orz, 1541 ha. ovăz, 1542 ha. floarea-soarelui, 216 ha. grîu de primăvară, 455 ha. cartofi și alte culturi. Aceste realizări se datoresc în primul rînd felului în care comitetul executiv al sfatului popular raional Sărmaș în frunte cu președintele său Ion Oniga, și-a organizat munca, antrenînd în sprijinul campaniei agricole toate forțele din raion.

LUCRU SPORNIC ȘI DE BUNĂ CALITATE

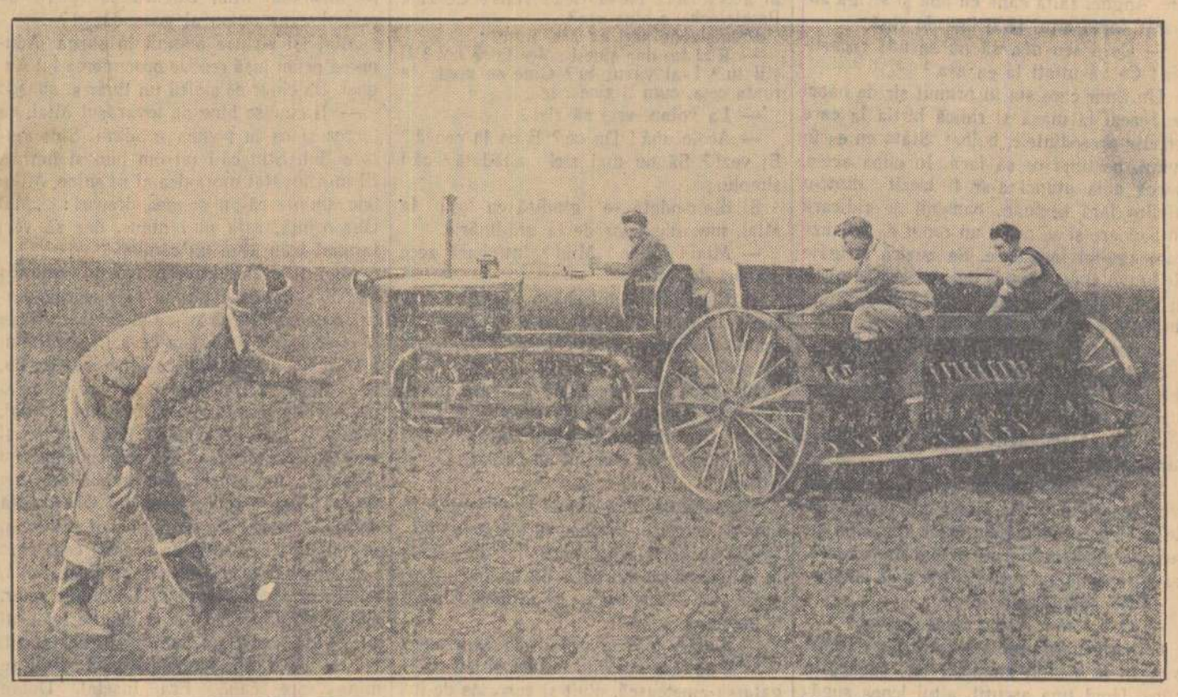

Timpul în ultima vreme este cam schimbător. Însă însămînțările trebuie să fie executate cît mai grabnic. In această perioadă, fiecare zi, fiecare oră bună de lucru este deosebit de prețioasă. Acest lucru a fost înțeles pe deplin de muncitorii și tehnicienii gospodăriei agricole de stat „Ana Ipătescu", secția Tătășești, raionul Răcari.

In clișeu: Brigadierul Nicolae Sachelarie urmărește cu atenție funcționarea tractorului și a mașinii de semănat. Datorită muncii însuflețite a tractoristului Mihalache Stancu și a celorlalți muncitori, s-a terminat însămînțarea tarlalei cu ovăz.

Foto: MIHAI POPESCU

SCHIȚĂ

CAMIONUL

Petru Vintilă

Anghel și-a făcut bine socoteala: „despre repartiția camionului nu anunț decît la sfîrșitul ședinței". Dac-ar fi adus vorba despre camion de la început, adunarea generală și-ar fi pierdut capul și s-ar fi dus de rîpă toată ședința. Cui i-ar mai fi ars să vorbească despre grădină și saivanul de oi, despre porumb semănat în pătrat și semănarea nutrețului în conveier? Așa, a lăsat pînă la sfîrșit. Numai el știa secretul. El și secretarul organizației de bază. Fuseseră amîndoi la raion și căpătaseră repartiția. S-au înțeles însă să nu spună nimănui secretul pînă în momentul potrivit. Anghel, care fusese pe front în Tatra Mică, sergent, chiar comandant de pluton într-un rînd, îi spuse lui Dobre:

— Ascultă, măi tovarășe, despre camion amîntim numai la „ora haș". Adică la sfîrșitul ședinței. Că altminteri, i-apucă dracii pe toți și discută numai despre camion.

Ședința dura de vreo patru ceasuri. Cîte unii mai ieșeau pe-afară și cînd se întorceau întrebau din pragul ușii:

— Ce dracu trageți atîta fum în piept? Mai deschideți o fereastră, dom-le, că ne-astupăm aici așa!

Deschiseră niște geamuri și unul se uită afară, în întuneric, întrebînd speriat:

— Da cît o fi ceasul, mă, al lui Cîrlan?

— Te grăbești?

— M-ași duce dracului acasă, răspunse omul clipind cu siretenie din ochi, că se-nchide la M.A.T. și rămîn fără tain.

Dădu să se îndrepte spre ușă, dar Cîrlan îl opri:

— Un-te duci, mă, că nu s-a terminat ordinea de zi?

— Păi ce-a mai rămas? Diversele. Și asta-i vax!

— Vax, mă?

În clipa aceea se ridicară și alții, cu gînduri vădite să plece.

Anghel bătu cu cheia în tăblia mesei și strigă:

— Da-nu plecați încă, măi tovarăși, că mai avem vreo două probleme.

Cîțiva, rușinați, se opriră în dreptul ușii. Vreo doi apucară să iasă și li se auziră pașii pe coridor, bocănind apăsat. Anghel schimbă cu Dobre o privire plină de înțeles, se uită la ceas și întrebă în soaptă:

— Să le spun acu'?

Secretarul organizației de bază privi mulțimea adunată în sala de ședințe, văzu cîteva spinări îndoite, îndreptîndu-se către ieșire, zări femeile ridicate în picioare, așezîndu-și și înnodîndu-și maramele, gata și ele de plecare, și atunci dădu din cap, îngăduindu-i lui Anghel să spună secretul. Anghel se ridică tacticos, tuși fără nici o nevoie și își turnă apă într-o cană de tablă din fața sa. Așa făcea totdeauna cînd se pregătea de vorbit. Și unul de lîngă ușă, cel care se grăbise să ajungă la M.A.T. strîmbă din nas:

— Acuma o să tragă niște concluzii de-un ceas!

Vreo doi de lîngă ei chicotiră înfundat, dar rîsul li se topi pe buze de la întîile cuvinte rostite de Anghel:

— Dragi tovarăși, cum să vă spun... sînt foarte tare bucuros să vă aduc la cunoștință ceva important. Gospodăriei noastre i s-a repartizat un camion...

Aci se opri, vădit sugrumat de emoție. Căută cu mîna cana de tablă, să mai tragă o gură de apă, dar răsturnă cana și apa se întinse către foile și registrele de pe masă. Socotitorul se repezi către registre, Anghel săltă cana cu apă și strigă supărat parcă altul ar fi fost de vină:

— Ce dracu mă, să nu se ude repartiția! Ce vă uitați la ea așa?

Un tînăr care sta în primul șir de bănci se repezi la masă și ridică hîrtia la care privise președintele, holbat. Stătu cu ea în mîini, neștiind ce să facă. În clipa aceea, parcă abia atunci s-ar fi trezit dintr-o uimire fără seamăn, oamenii se ridicară în picioare și se porni un ropot de aplauze care zgudui ferestrele. Se auziră strigăte de bravo și cei care se pregătiseră să plece și nu fuseseră atenți, întrebară zgîlțîind de laibăre și surtuce, vecinii:

— Ce spuse, mă? Ce spuse, mă?

Se întoarseră curioși și cei de pe coridor, bulucindu-se la ușă. Cei dinăuntru, striviți, strigară:

— Ce vă îmbulziți așa? Ori dădură turcii peste voi?

Se întoarseră repede și cei ce apucaseră a ieși în uliță, atrași cu repeziciune de uralele și strigătele celor din sala de ședințe. Aceștia măriră și mai mult zarva, cu întrebările lor zorite și pline de uimire:

— Ce aplaudați, bre?

— Ce-i, mă? A dat benga-n voi?

Cîțiva sugari, care stătuseră pînă atunci cuminți la pieptul mamelor lor, dădură în plîns. Unul țipa ascuțit, altul icnea supărat că fusese trezit din somnul lui tihnit, al treilea plîngea cu sughițuri repezi și oamenii asurziți de hărmălaia pornită de odată cerură să se facă liniște. Bineînțeles, femeile fură de vină:

— Ce veniți cu pruncii la ședință?

— Nu putem discuta din pricina lor.

— Ia te uită, mă, parcă-i creșă!

Și peste toată mulțimea asta trezită din moleșeala unei ședințe de patru ceasuri, un singur cuvînt, ca un singur val clocotitor, se tălăzui din om în om:

— Camionul! Camionul!

Șoseaua trecea chiar prin fața sediului gospodăriei. Șosea umblată într-una de fel și fel de căruțe, mașini și camioane. Treceau într-o zi, cel puțin douăzeci de camioane: de la U.R.C.C., de la raion, de la „Carbonifera" și de la I.F.E.T. Camioane ZIS și ZIM, camioane Skoda, Ford și IFA, ba cu vreo cinci zile în urmă, mecanicul de la presa de ulei spusese la M.A.T. c-a văzut cu ochii lui un camion „Steagul Roșu", adică un camion românesc.

Hărmălaia poate c-ar mai fi ținut încă vreo cîteva minute, dacă nu s-ar fi auzit dintr-odată un vuiet surd. Într-o clipită se așternu liniștea și ici, colo, cîțiva mai tari de urechi, sîsîiră ușor.

— Ce tăcuți, bre, că-i uzina electrică?

— Ce uzină, nea Tase? Asta-i camion!

Unul se repezi la fereastră și, împingînd geamul, își scoase capul și ascultă.

— E camion, spuse el triumfător. Trece un camion pe șosea.

Vuietul motorului se auzea din ce în ce mai tare și oamenii înlemniră, parcă era vorba chiar de camionul lor. Văzură strălucitorul snop al farurilor bătînd în ferestre și camionul trecu în viteză prin fața sediului, făcînd să zdrăngănească geamurile și să se cutremure dușumeaua încăperii. Abia atunci Anghel își regăsi calmul și spuse zîmbitor:

— Nu-i al nostru ăsta, măi tovarăși. Al nostru îl căpătăm mîine dimineață.

Cei care plecaseră și se întorseseră căutară în grabă să ocupe locuri bune în șirul din față, îndesîndu-i pe ceilalți. Li se părură că din pricina ferestrelor deschise, prin care pătrundea vuietul motorului de la uzina electrică, sînt împiedicați să audă ce se vorbea aici, înăuntru, și cerură să se închidă geamurile. Nu mai crîcni nimeni împotriva fumului de tutun. Dimpotrivă, chiar Cîrlan, care nu era fumător, ceru vecinului său foiță și tutun de-o țigară.

— Ia te uită mă — i se răspunse — vasăzică te-ai dat dracului și tu! Fumezi țigări străine?

— Dă-mi mă, că mă ande pe gît, ceru omul și se înfruptă din tutunul vecinului său.

În vremea asta porniră discuțiile și cineva rosti cu îngrijorare de gospodar:

— Camion, camion, dar cu ce-l aducem pînă la Obidiți?

N-au înțeles toți întrebarea lui și unul rîse.

— Cu boii, mă Pandelache! Cu boii. Și tu ai să zici: hăis! Cea! Hăis! Ce zici, Pandelache, e bine așa?

Pandelache sări ca ars, jignit:

— Rîzi tu, dar cine-i șofer între noi? Il știi tu? L-ai văzut tu? Cine se urcă la roata ceia, cum îi zice... la...

— La volan, vrei să zici?

— Acolo, mă! Da ce? E ca la coasă? Ei vezi? Să nu mai zici altădată că-i simplu.

Și dintr-odată se gîndiră cu toții la Miai, mecanicul lor de la grădinărie.

— Miai! Unde-i Miai? întrebară zece glasuri deodată.

— Care Miai? întrebă o bătrînică mărunță la trup, doritoare să-i fie luată în seamă și părerea ei într-un ceas însemnat ca acela.

Bătrînica nu-l prea știa bine pe Miai. Cîți mai sînt în Obidiți! Vreo sută. Care Miai! Cel de la motorul grădinăriei? Care Miai? Ala ciupitul de vărsat? Da se pricepe?

Miai stătuse pînă atunci în picioare, în fundul încăperii. Frecase cu salopeta peretele și se luase varul pe haină. Își ținea în mînă șapca murdară de uleiuri grase, și nu știa — rușinat — ce să facă. Cineva îl îndemnă:

— Spune, mă, te pricepi la camioane?

Miai se făcu stacojiu la față și păru că-i gata să amețească, uluit și surprins de interesul iscat în jurul său.

— Are și șapcă de șofer, remarcă vecinul lui Cîrlan. Cum să nu se pricepă?

— Ai carnet, mă?

— Ce carnet? întrebă Cîrlan. Ce carnet să aibă? Are carnet de zile-muncă.

— De șofer, mă. Ce faci pe prostul, Cîrlane?

— Are adeverință c-a învățat șoferia la armată.

Și cine rămîne la motorul grădinii? Nu-i just. Să ne gîndim la altul! sări cu gura mecanicul uzinei electrice.

Cîțiva pricepură unde vrea acela să ajungă și-i deteră răspuns tîlnos:

— N-ai vrea să fii tu? Dar ce? Noi să stăm pe întuneric? Cine rămîne la uzină? Ori vrei să ne scoatem ochii? Lasă-l, bre, pe Miai, că el a făcut armata la tancuri.

Miai stătea uluit, morfolind șapca în mîini. Cineva îi strigă să iasă în față, la vedere. Anghel se ridică în picioare și-i făcu semn:

— Hai, tovarășe la masă, aici.

Miai păși spre masa prezidiului și oamenii îi făcură loc să treacă, plini de un respect proaspăt. Unul îl apucă de mîneca salopetei și-i zîmbi prietenos. Altul îl lovi ușor în spate și-i șopti cu vădită mîndrie:

„Miai, șoferul nostru. Al treilea îl încurajă: Ce dracu mergi așa încet? Bag-o-n viteza întîi!" O femeie chicoti ironic: „Asta-i Miai? Păi ăsta răstoarnă caru-n șanț!" Alta de lîngă ea o ghionti: „Taci, fă, că nu te pricepi la tehnică. Asta cum îl vezi, a făcut motorul grădinii numai din fiare vechi, aruncate prin curtea semeteului".

Desen de R. VOINESCU

Miai ajunse în fața prezidiului. Anghel și Dobre îl poftiră să ia loc pe-un scaun gol și Miai abia îndrăzni să se așeze pe dunga scaunului. Apoi privi înourcat spre oamenii care se uitau la el cu atîta curiozitate și mirare, parcă atunci l-ar fi văzut întîia oară.

Dar ce era în sufletul lui Miai în clipele acelea! Oamenii se uitau la el ca la urs. Și el sta tăcut, cu șapca pe genunchi, cu palmele tremurînd ușor, lîngă președintele gospodăriei și lîngă secretarul organizației de partid. N-a stat niciodată la masa prezidiului. Totdeauna a stat numai în fundul sălii, acolo unde oamenii ascultau, și nu prea, cele ce se spuneau în față. Unde unii șușoteau verzi și uscate, ori se ghionteau ca școlarii în bănci, să nu-i vadă învățătorul.

Președintele s-a aplecat spre el. Ce i-a spus? N-a înțeles bine. S-a aplecat spre el, peste umărul lui Anghel, și Dobre, secretarul organizației de bază. Acum a auzit limpede: te pricepi la camioane, tovarășe Miai? N-avu putere să răspundă și adeveri numai din cap: „mă pricep" și se bucură, văzînd lumina așternută dintr-odată pe fața lui Dobre și-a lui Anghel. Președintele se ridică și spuse:

— Tovarăși, sînteți de acord să-l numim pe tovarășul Miai Dogaru ca șofer pe primul autocamion al gospodăriei?

Miai își strînse pumnii în șapcă. Adunarea primi însă repede propunerea lui Anghel. Ba chiar se ridică un tînăr și spuse:

— Il cunosc bine pe tovarășul Miai, că lucrez și eu la pompa grădinii. Sînt ajutorul lui. Știu că-i un om bun și harnic. El m-a învățat mecanica și pe mine. Mi-aduc aminte că-mi spunea deseori: „Măi Gheorghiță, asta nu-i nimic, dar să vezi tu cînd vom avea un camion!"

Miai îl asculta uimit. Nu-și amintea să-i fi spus vreodată lui Gheorghiță despre camion. Se căzni să-și aducă aminte cînd anume a spus așa ceva. Nu-și amintea nimic. Totul era ca-ntr-o ceață. Ba, și-a adus aminte că i-a strigat odată o codană din brigada de la grădină: „Miai, domnule, stai pe scăunel lîngă motor și faci ziua-muncă ușor. Nu dai cu sapa, nu te apleci, nu asuzi! Așa treabă mai zic și eu!" Dar cînd i-a spus lui Gheorghiță despre camion? Și-acuma-i aici. Chiar în primul șir de bănci stă codana ceea care l-a înfruntat odată. A ridicat și ea mîna, adineauri, vrînd ca el să fie numit șofer. Chiar și ea. Și în sufletul său se ivi pentru prima oară un sentiment nelămurit, un fel de mîndrie și bucurie. Intinse mîna spre cană. Era însetat. Dobre împinse cana spre el, zîmbitor. Toți se uitară la el cum bău apa, cum își șterse gura cu mîneca salopetei. Și un val de căldură îi umplu din nou inima. Dar nu o căldură moleșitoare. Altfel de căldură. Se uită spre Gheorghiță. Acela-i făcu semn cu mîna. Și Miai tresări aproape speriat, copleșit încăodată de sentimentul larg, cu totul nou, care-l învălui iar.

Nimănui nu-i ardea să plece din adunare. Mecanicul de la uzină plecase să controleze motorul și, întors, anunță îngrijorat:

— Nu mai am motorină în rezervor. Va trebui să sting lumina.

Oamenii săriră cu gura pe el:

— Ce să stingi, mă?

— Cum să stingi lumina?

Anghel îi dădu pe loc un bon pentru motorină și mecanicul plecă însoțit de magazioner, spre ușurarea adunării. Oamenii voiau să discute pe larg despre camion. Unul, umblat pe la oraș, întrebă:

— Ce scrim pe tabla camionului? Ce număr?

— Numărul 1, răspunse cineva. Și mai scrim: G.A.C.

— Nu-i deajuns, se ridică altul la cuvînt. Să scrim și „OB".

— Dar asta ce mai înseamnă?

— Cel cu părerea, adăugă orășenește: ei vedeți că nu știți? O mașină din București n-are lîngă numărul ei și litera „B"? Una din Slatina are „SL". Ca să se știe de unde-i.

— Și OB? Obidiți? Iacă vorbă! Nu se poate. Nu se înțelege bine. OB poate să fie Oboreni, ori Oborești. Să scriem întreg: O-bi-diți!

— Și pentru număr mai avem loc? Că-i tăbliță mică, nu-i gazetă de stradă.

— Și numără-i mic! 1! Cît loc ia? Cît pui un deget. Că n-avem altă mașină în sat.

— Dar cuvîntul G.A.C.? Ce? Să nu se știe că-i a noastră?

— Atunci să punem numele întreg: G.A.C. „Drumul lui Lenin".

Miai îi scoase din încurcătură:

— Atîtea lucruri n-o să încapă pe tăbliță. Acolo nu putem pune altceva decît inițiala reședinței de raion și numărul de înregistrare. Așa-i regulamentul circulației. Celelalte le vom scrie pe mașină. În amîndouă părțile. Avem și loc mai mult și vom putea scrie și cu litere mai mari.

Cu toții se bucurară și aprobară propunerea lui Miai. Se auzi un glas:

— El e șofer. El știe mai bine cum cere regulamentul camioanelor.

În sfîrșit — cu mare greutate — adunarea se sparse. Unii se împrăștiară, dar încăperea tot nu se goli pe deplin. Miai trecu în biroul președintelui și atunci, pe loc, i se bătu la mașină delegația pentru raion, unde, chiar în dimineața aceea, peste cîteva ceasuri, trebuia să plece, să ia camionul în primire. Dădu fuga pînă acasă și se întoarse în mare grabă, îmbrăcat de drum.

Își luase și adeverința pe care-o avusese acasă, din care reieșea că învățase la armată „conducerea auto și reparația motoarelor de automobil".

Anghel, care trebuia să meargă cu el, îi spuse:

— Peste trei ore avem tren spre raion. Ne întîlnim în haltă. E bine? Te duci și tu acasă, dar vezi să nu adormi și să pierzi trenul, că-i foc.

— Pentru trei ceasuri nu mă mai duc acasă. Plec direct la haltă. Mă întind acolo pe-o bancă. Nu e frig, ce dracu!

Socotitorul se uită la Miai, gîndindu-se: „ia te uită ce om e! Și pînă acum nici nu-l luai în seamă!"

— Cînd vă întoarceți? întrebă Cîrlan, care nu se mai deslipea din preajma lor.

— Mîine după amiază! Merge repede.

— E bine, răspunse Cîrlan. Să știm și noi. Să vă așteptăm la șosea...

Miai roși din nou, închipuindu-și cum va fi în clipa întoarcerii. Simți că-i tremură mîinile, dar se scutură ca de-un simțămînt nevolnic și se gîndi: „Ce dracu, doar am condus și tancuri, nu jucării din astea"...

Plecară. Anghel se îndreptă spre casă. Miai porni spre haltă. Cîrlan îl însoți pînă la capătul uliței. Era ca un copil. Așa se bucura și rîdea. Îi spuse lui Miai:

— Auzi, mă? Vă ieșim înainte cu pîine și cu sare. Așa se cade să întîmpinăm tehnica.

Îl luă de brat pe Miai și continuă:

— Ce-o să se bucure fi-miu. Îl aduc și pe el. Îl urc mîine și pe el în camion. Ce zici? Îl lași? Doar e camionul nostru. Să se bucure și copiii de tehnică. Bre, parcă nu-mi vine să cred. Parcă-i un vis. Cum îmi spunea mie, bietul tata? „Hai, băiete, urcă-te în car". Și eu, am ajuns să spun copilului meu: „hai, cu tata, urcă-te în camion, să te plimbe nițel tovarășul Miai". Grozavă-i și tehnica asta! Ce zici?

Miai tăcea Descumpănit, Cîrlan îl întrebă:

— La ce te gîndești?

Miai continuă să tacă. Mergea călcînd apăsat și se gîndea. Aevea parcă vedea în ograda gospodăriei un șir de vreo cinci camioane într-un vuiet neistovit. Aevea auzea glasul lui Anghel: „Ce-i, măi tovarăși, cu transportul? Ați dus lăzile cu roșii la piață? Cîte drumuri ați făcut? Dar cu transportul grîului mai aveți?

— La ce te gîndești, Miai?

Atunci Miai rosti cu proaspătă căldură:

— Adu-ți copilul mîine, cînd om veni cu autocamionul. Am să-l așez lîngă mine, la volan...

FILME NOI

„Doi acri de pămînt"

O scenă din film

Filmul indian care rulează acum în premieră pe ecranele noastre merită desigur o analiză mai amănunțită decît cea pe care o facem în rîndurile de față. Filmul prezintă o importanță deosebită și pentru spectator și mai ales pentru cinematografia indiană, în dezvoltarea căreia, „Doi acri de pămînt" este un moment de cotitură.

Valul antiimperialist din India anului 1946, care a culminat cu răscoala flotei maritime militare indiene, a fost sfărîmat de manevra perfidă întreprinsă de guvernul englez, care sub pretextul acordării unei presupuse independențe, a îmbucătățit India și a dat apă la moară fanatismului religios. Mulți artiști și-au întrerupt atunci activitatea; alții, din naivitate sau din dorința de a profita de noua situație creată, au luat drept mărinimie manevra imperialiștilor englezi, care nu făcuseră decît să aplice din nou în interesul lor cunoscuta maximă a politicii romane: dezbină și stăpînește. Urmările pe tărîm artistic ale atitudinii unor asemenea creatori n-au întîrziat să se arate. Producția cinematografică indiană, în care predominau elemente ce urmăreau numai scopuri comerciale, a început să imite și mai fidel standardul hollywoodian, depărtîndu-se în același timp de arta națională și de tradițiile culturii indiene.

În acea perioadă grea pentru cinematografia indiană și-a făcut apariția filmul „Doi acri de pămînt" creat de regizorul Bimal Roy. Toți adevărații artiști ai Indiei au fost entuziasmați de frumusețea și puterea acestui film, care a fost urmat imediat de un nou film al lui Bimal Roy „Partinita" și de o serie de alte filme, create de alți cineaști indieni, filme ce puteau fi de fapt considerate ca roade date de sămînța aruncată de Bimal Roy prin filmul „Doi acri de pămînt".

Pentru spectatorii din țara noastră, filmul este un prilej de a pătrunde în atmosfera cotidiană a Indiei, de a cunoaște sufletul nobil și curat al poporului acestei țări. În mod special, filmul „Doi acri de pămînt" prin calitățile sale servește foarte bine acestui scop. El prezintă un fapt cules direct din viață și îl tratează în spiritul vieții. În film nu este nimic artificial, nimic de natură de a „epata" pe spectator, dimpotrivă, s-ar putea spune că filmul face exces de sobrietate. Aceasta nu înseamnă de loc că filmul fotografiază viața; el redă viața cu cele mai autentice mijloace artistice realiste. De aceea și personajele filmului sînt atît de vii și dotate cu o mare putere de generalizare. Șambu Meto nu este numai un țăran indian, el este țăranul indian. Soarta lui nu este decît o părticică din soarta comună a multor Șambu Meto care sînt tîrîți în proporție de masă în procesul de sărăcire și proletarizare a țărănimii în țările capitaliste. Pintea Dorobanțu, din „Nepoții gornistului", împărtășise și el, în alte împrejurări, soarta lui Șambu Meto.

Regizorul filmului, n-a rămas nepărtinitor față de soarta eroilor săi. Este limpede că regizorul îl iubește cu pasiune pe Șambu Meto, ca și Balraj Sahni, interpretul acestui rol. Dar nu numai atît. El ne face și pe noi să-l iubim pe acest țăran indian și să suferim pentru el, să suferim pentru soarta amară a tuturor țăranilor sărăciți și umiliți de bogătași ca Zamindar.

Există în film o scenă care singură ar putea caracteriza pe Șambu Meto. Deși este gata să-și dea ultimele puteri și sănătatea pentru a procura cele cîteva zeci de rupii ce-i mai sînt necesare pentru a-și plăti în termen datoria către bogătașul Zamindar și astfel să-și salveze palma sa de pămînt, cînd fiul său Canaia aduce niște bani primiți de la un hoț, Șambu îl bate crunt pe băiat. Pentru Șambu, pămîntul era viața, dar fată că cinstea este pentru el mai presus decît viața. Șambu este un om simplu, nu știe carte, a lucrat pămîntul și apoi a ajuns ricșa, dar el stă cu un cap mai presus de oricare bogătaș ca Zamindar. Înainte de orice, Șambu este om. Această latură a personajului este puternic reliefată în film și prin umanismul său; el solicită încrederea și dragostea spectatorului. Dar nu numai Șambu este așa. În film toți oamenii simpli, muncitori ce-și cîștigă cu mare greutate hrana de pe o zi pe alta, ne apar superiori ca oameni. Cîteva chipuri — micul lustragiu, prietenul lui Canaia, vecinul bătrîn care-l învață pe Șambu să tragă ricșa, pot releva noblețea sufletească a omului simplu, care este obligat să ducă o viață de mizerie.

Soarta tragică a familiei lui Șambu are un puternic ecou în sufletul spectatorului. Iată-l pe Șambu reintors în satul său cu familia, după însănătoșirea soției. Banii cîștigați din greu pentru a-și răscumpăra pămîntul, a fost nevoit să-i dea pentru vindecarea soției. Pe ogorul său se ridică acum trufașă fabrica lui Zamindar. Șambu se apleacă și ia un pumn de țărînă din fostul lui ogor. Patronul îi cere să arate ce a luat, să arunce țărîna și să plece. Șambu pleacă cu soția și cu micul Canaia. Ce va face acum Șambu? Unde se va duce? Cu ce își va hrăni familia?

Deși filmul nu dă (și în condițiile în care este turnat nu poate da) răspunsul la marea problemă socială pe care o ridică, el ne dă nouă posibilitate ca spectatori, să dăm singuri răspunsul. De aceea „Doi acri de pămînt" își atinge țelurile pentru care a fost creat.

Cu aceasta desigur că nu se poate încheia enumerarea calităților filmului. Filmul ne permite, datorită muzicii compuse de Salil Choudhury, să facem cunoștință cu melosul popular indian. De asemenea se impune ca o frumoasă realizare artistică interpretarea dată personajelor de actorii Nirupa Roy (soția lui Șambu), Ratan Kumar, Murad Nana Palsikar și alții. Nu mai puține merite are la reușita filmului Hrișhikesh Mukherjee prin scenariul unitar și puternic legat de viață. Filmul este o valoroasă operă de artă, el continuă cele mai bune tradiții ale culturii indiene. El întrunește calitățile unui film care merită neapărat să fie văzut.

EUGEN VLADIMIR

Spectacolele Teatrului Secuiesc de Stat din Tg. Mureș, în Capitală

Luni 25 aprilie, la ora 19,30, va avea loc la Teatrul C.C.S. din strada Lipscani primul spectacol al Teatrului Secuiesc de Stat din Tg. Mureș, care se află în turneu în Capitală.

Actorii acestui teatru vor interpreta în limba maghiară drama „Făclia" de Illyés Gyula, de două ori laureat al Premiului Kossuth, consacrată revoluției ungare de la 1848 și conducătorului ei, Kossuth.

În regia lui Szabo Ernö, artist emerit al R.P.R., laureat al Premiului de Stat, piesa va fi interpretată de György Kovacs, artist emerit al R.P.R., laureat al Premiului de Stat, Andrasi Marton, Otto Szabo, Lohinski Lorand și alții.

Piesa „Făclia" va putea fi văzută pe scena aceluiași teatru în zilele de marți 26, miercuri 27 și vineri 29 aprilie, la ora 19,30, iar joi 28 aprilie, în matineu, la ora 16.

Viitoare premiere cinematografice

În cursul lunii mai, pe ecranele cinematografelor din Capitală, vor rula în premieră o serie de filme.

Astfel, vor fi prezentate trei filme sovietice: „Neamul Jurbinilor", o producție a Studioului „Lenfilm", „Merele de aur", o producție a Studioului „Mosfilm" și comedia „Imblînzitoarea de tigri".

Publicul bucureștean va avea prilejul să vizioneze în premieră, în luna mai, o comedie realizată de cinematografia Republicii Democrate Germane „Cine-și iubește soția", și comedia „Frumusețea diavolului", o producție a cinematografiei franceze.

Intre 10 și 16 mai la cinematograful „Patria" din Capitală și la cinematografele din orașele Ploești, Arad, Sibiu, Bacău, Iași, Orașul Stalin, Reșița, Craiova, Constanța, se va prezenta „Săptămîna filmului cehoslovac", în cadrul căreia va rula, în premieră, filmul „Capete de cîini", după cunoscutul roman cu același nume scris de Alois Jirasek. Tot în premieră, vor mai rula în cadrul „Săptămînii filmului cehoslovac": „Frona", „Astăseară se va termina totul", „Conștiința", „Portul din Nord", „Prietenul meu Fabian" și „A fost odată un împărat".

În cursul lunii mai vor fi prezentate publicului bucureștean cîteva filme realizate de studiourile maghiare, care au rulat cu prilejul festivalului filmului maghiar: „14 vieți", „2x2=cîteodată 5!" și comedia „Un om teribil" cu actorul Kálmán Latabár.

CARȚI DE LITERATURĂ BELETRISTICĂ RECENT APARUTE:

ARISTOFAN — Norii (Colecția „Biblioteca pentru toți"). Editura de stat pentru literatură și artă
136 pag. *4 lei*

V. G. KOROLENKO — Fără Grai (Colecția „Biblioteca pentru toți"). Editura Cartea rusă
264 pag. *2,40 lei*

GOTTFRIED KELLER — Nuvele (Colecția „Clasicii literaturii universale"). Editura de stat pentru literatură și artă.
320 pag. *5,50 lei*

N. MOSKVIN — Povestiri fermecate (Colecția „Lectura" nr. 2) Editura Cartea rusă.
32 pag. *40 bani*

NOTA

Pedagogia nepăsării

Ecaterina Suzeanu este învățătoare și în același timp directoare la școala elementară din satul Suslănești raionul Muscel. Metodele sale pedagogice sînt unice și prea puțin cunoscute. S-ar putea spune chiar că n-au depășit încă hotarele comunei Boteni. Să facem cunoștință cu ele.

★

Este ora 8 dimineața. Ecaterina Suzeanu a intrat în clasă și a început să facă apelul. Operația nu durează prea mult, numărul elevilor cuprinși în catalogul clasei I-a elementare fiind de numai doisprezece.

Invățătoarea coboară de la catedră și se așează într-unul din cele mai plăcute colțuri ale clasei, lîngă sobă. După ce-și lustruiește lentilele ochelarilor îi așează tacticos pe nas. Din săculețul de care nu se desparte niciodată își scoate „lucrul". Să tot aibă o jumătate de mînecă de lucrat și jacheta va trebui numai încheiată.

— Dorule, treci la catedră. Tu ești azi învățător, — se auzi vocea autoritară a Ecaterinei Suzeanu. Știi ce ai de făcut! Să fie liniște, să nu se audă nici musca!

Tudor Isăroiu, zis Doru este elev în clasa a treia elementară a aceleiași școli; nu pentru prima oară primește o sarcină atît de importantă.

Doru se îndreaptă spre catedră. Deschide catalogul și după o scurtă cercetare se hotărăște:

— Cioplei Stelian scoate abecedarul și citește.

— De ce tocmai eu? Mai sînt și alții în clasă!

— Eu am spus să citești tu, se răstește Doru, de astădată pe un ton mult mai ridicat.

— Ba mie să-mi dai mai întîi creionul înapoi și apoi s-o faci pe învățătorul.

...Liniștea clasei fu astfel turburată. In sprijinul lui Cioplei veniră Ganci Nicolae, Bâjan Aurel și alți cîțiva elevi.

— Și eu am văzut cînd l-ai luat, și eu... și eu...

Ecaterina Suzeanu se văzu nevoită să intervină. Ceea ce se întîmplase depășise măsura. Mai multe „ochiuri" alunecaseră de pe andrea. Și asta însemna să facă lucrul de două ori. Pierdere de timp. Cu intervenția ei, liniștea fusese însfîrșit restabilită. Și pentru aceasta a trebuit să fie schimbat și Doru cu un alt elev, cu Măcărescu Petre. Apoi ea trecu în cancelarie de unde se auzea destul de bine cum se desfășura lecția.

Pe nesimțite, ușa cancelariei se deschise și înăuntru pătrunse o femeie, mama unui elev.

— Bună ziua, tovarășă învățătoare. Vreau să mă interesez de felul cum merge fiul meu cu învățătura.

— Băiatul dumitale învață... binișor... Avem noi grijă de asta, fiți liniștită.

— Cum să fiu liniștită, cînd sîntem aproape de sfîrșitul anului; și el nu cunoaște nici măcar literele, îi răspunse mama îngrijorată.

Dar asta era prea de tot. Să se spună așa ceva despre elevii claselor de care răspunde, este de-a dreptul o jignire. Cum, adică tocmai ea, care a folosit metodele cele mai îndrăznețe încă din primele clase elementare, să fie criticată? Nu! Nu se poate. Au mai încercat și alți părinți dar a știut ea ce să răspundă acestor oameni nerecunoscători. Același lucru l-a făcut și acum spunîndu-i femeii de-a dreptul tot ce avea să-i spună:

— Cui nu-i place, să învețe acasă, nu la școală sub îndrumarea unei învățătoare cu atîția ani de experiență, cu di-rec-toarea școlii.

Situația de la școala unde destinele educației copiilor stau în mîna acestei așa zise pedagoge, te face să te gîndești: Ce liniștiți stau tovarășii de la secția de învățămînt a raionului Muscel! Este drept că drumul de la Cîmpulung la Suslănești nu-i chiar atît de plăcut.

Iată de ce ne-am gîndit să-i scutim pe tovarășii de la secția de învățămînt a sfatului popular al raionului Muscel de această dificilă deplasare, informîndu-i direct la domiciliu.

F. BRATU și L. GEORGESCU

Constituirea Comitetului Național de pregătire a participării tineretului din R. P. R. la Festivalul tineretului și studenților de la Varșovia

Sîmbătă dimineață, a avut loc în Capitală ședința de constituire a Comitetului Național de pregătire a participării tineretului din R.P.R. la cel de al 5-lea Festival Mondial al Tineretului și Studenților pentru Pace și Prietenie care se va desfășura între 31 iulie și 14 august a.c. la Varșovia.

Ședința a fost prezidată de acad. Ilie Murgulescu, ministrul Invățămîntului.

Despre pregătirile tineretului din patria noastră pentru participarea la cel de al 5-lea Festival Mondial al Tineretului și Studenților a vorbit tov. Cornel Fulger, prim secretar al C.C. al U.T.M.

„Pregătirile pentru participarea la cel de al 5-lea Festival Mondial al Tineretului și Studenților — a spus tov. Cornel Fulger — vor duce la o mai mare mobilizare a tineretului din patria noastră. In industrie, organizațiile U.T.M. își vor intensifica munca pentru antrenarea a noi zeci de mii de tineri, în întrecerea socialistă. Organizațiile U.T.M. vor organiza ajutorarea tinerilor cu rezultate slabe în muncă de către fruntași și vor acorda o atenție deosebită întăririi și creării de noi brigăzi de tineret. Se vor crea noi posturi utemiste de control în special în comerțul de stat. Se va intensifica munca de colectare și expediere a fierului vechi pentru valorificarea lui, astfel ca în cinstea Festivalului să se colecteze pe țară circa 600 vagoane fier vechi.

Pentru ridicarea producției agricole la hectar, organizațiile U.T.M. vor lua măsuri pentru mobilizarea tineretului la îndeplinirea la timp și în bune condiții a însămînțărilor de primăvară, pentru îngrijirea exemplară a mașinilor și uneltelor agricole, întreținerea culturilor, recoltatul păioaselor la timp și fără pierderi. In S.M.T. și gospodării agricole de stat vor fi inițiate întreceri ale tineretului pentru titlul de „cea mai bună brigadă de tractoriști".

Uniunea Tineretului Muncitor va mobiliza tineretul pentru a ajuta sfaturile populare la plantarea a 700.000 de pomi și puieți și la acțiunile obștești de înfrumusețare a orașelor și satelor.

In cadrul pregătirilor pentru Festival în cluburi, cămine culturale, școli, universități, colțuri roșii, terenuri sportive, la orașe și sate se vor organiza conferințe, serbări, șezători, jurnale vorbite și manifestări sportive ale tineretului.

Uniunea Tineretului Muncitor, cu ajutorul Consiliului Central al Sindicatelor și al Casei de Creație Populară, va mobiliza tineretul pentru confecționarea de daruri care vor fi date delegaților străini la Festival.

Pe traseul țării noastre va trece ștafeta internațională care va fi preluată de la granița cu R. P. Bulgaria și predată la granița cu R. P. Ungară.

Ministerul Culturii organizează în vederea Festivalului, concursul tinerilor soliști, Uniunea Scriitorilor organizează concursuri de creație literară, Uniunea Compozitorilor — concursuri de creație muzicală, iar Uniunea Artiștilor Plastici — concursuri de artă plastică. Se vor pregăti de asemenea filme artistice și documentare care vor fi prezentate la Festival, o expoziție de fotografii despre viața și activitatea tineretului din R.P.R., precum și o expoziție de artă populară și una de artă plastică.

A fost apoi constituit Comitetul Național din care fac parte: acad. Mihail Sadoveanu, președintele Comitetului Permanent pentru Apărarea Păcii din R.P.R., președintele Uniunii Scriitorilor din R.P.R., Ambruș Gyorgy, prim secretar al Comitetului U.T.M. al Regiunii Autonome Maghiare, artistul poporului Costache Antoniu, ing. Ștefan Bălan, președintele comitetului executiv al sfatului popular al Capitalei, poetul Mihai Beniuc, secretar al Uniunii Scriitorilor din R. P. R., Manole Bodnăraș, președintele C.C.F.S., dr. I. Bogdan, locțiitor al ministrului Sănătății, sculptorul Boris Caragea, președintele Uniunii Artiștilor Plastici din R.P.R., Dumitru Ciobotaru, maestru al sportului din R.P.R., acad. prof. Petre Constantinescu-Iași, ministrul Cultelor, Constanța Crăciun, ministrul Culturii, Anica Curea, colectivistă, deputat în Marea Adunare Națională, poetul Dan Deșliu, laureat al Premiului de Stat, compozitorul Sabin Drăgoi, maestru emerit al artei din R.P.R., compozitorul Ion Dumitrescu, secretar al Uniunii Compozitorilor din R.P.R., Traian Dudaș, student la Institutul Politehnic din București, Stela Enescu, președinta Comitetului Femeilor Democrate din R.P.R., Ana Farkaș, studentă la Facultatea de Fizico-Matematică a Universității „Bolyai"-Cluj, Cornel Fulger, prim secretar al C.C. al U.T.M., Filip Geltz, deputat în Marea Adunare Națională, dirijorul George Georgescu, artist al poporului din R.P.R., pianistul Valentin Gheorghiu, artist emerit al R.P.R., scriitorul Horvath Istvan, laureat al Premiului de Stat, Mihai Macavei, președinte de onoare al Institutului Romîn pentru Relațiile Culturale cu Străinătatea, Vasile Marin, prim secretar al Comitetului Regional București al U.T.M., minerul Ștefan Mihai, Stelian Moraru, președintele Consiliului Central al Sindicatelor din R.P.R., Mihai Mujic, vicepreședinte al Prezidiului Marii Adunări Naționale, acad. Ilie Murgulescu, ministrul Invățămîntului, Ioana Nicola, artistă emerită a R.P.R., solistă a Teatrului de Operă și Balet, Petre Gheorghe, secretar al C.C. al U.T.M., Maria S. Petre, țesătoare la Industria Bumbacului A. din București, scriitorul Cezar Petrescu, laureat al Premiului de Stat, Angelica Rozeanu, maestră emerită a sportului din R.P.R., campioană mondială la tenis de masă, acad. Traian Săvulescu, președintele Academiei R.P.R., Elena Sereda, artistă la Teatrul Național „I. L. Caragiale", Constantin Stoica, maistru sondor la schela Boldești, sectorul Podeni, Nicolae Suhanea, țăran muncitor cu gospodărie individuală, Virgil Trofin, secretar al C.C. al U.T.M., Vasile Voichiță, Erou al Muncii Socialiste, șef de brigadă de tractoare la S.M.T. Sînnicolau Mare, regiunea Arad.

In unanimitate a fost ales ca președinte al Comitetului Național de pregătire a participării tineretului din R.P.R. la cel de al 5-lea Festival Mondial al Tineretului și Studenților pentru Pace și Prietenie de la Varșovia, academicianul Mihail Sadoveanu.

(Agerpres).

Tratativele dintre miniștrii afacerilor externe ai Franței și Angliei

LONDRA 23 (Agerpres). — La Londra au luat sfîrșit tratativele dintre ministrul francez al Afacerilor Externe, Pinay și ministrul englez al Afacerilor Externe Mac Millan. Pinay a avut de asemenea o întrevedere cu primul ministru englez, Eden.

După cum reiese din comentariile observatorilor londonezi, în cadrul tratativelor a ocupat un loc important problema unei conferințe a celor patru puteri. La discutarea procedurii organizării unei asemenea conferințe, Pinay a propus ca la 27 aprilie să se întrunească la Londra, experți ai Angliei, Franței și S.U.A. („grupul de lucru"). După cum relatează observatorul agenției Reuter, Pinay și Mac Millan au trasat ca una din sarcinile fundamentale ale „grupului de lucru" elaborarea argumentelor Occidentului „determinînd lipsa lui de dorință de a accepta crearea unei Germanii unite, neutre".

După cum se știe, Statele Unite și Anglia insistă ca instrumentele de ratificare privind acordurile de la Paris să fie depuse înainte de organizarea unor tratative cu Uniunea Sovietică, în special în problema germană. Pinay a subliniat greutățile care împiedică depunerea de către Franța a instrumentelor de ratificare, greutăți legate de semnarea convenției economice franco-saareze, care urmează să aibă loc la sfîrșitul lunii aprilie, și de reglementarea problemei uzinelor metalurgice din Volklingen (Saar).

După cum s-a aflat însă în cercurile ziaristice, Mac Millan a insistat asupra grăbirii traducerii în fapt a acordurilor de la Paris, și Pinay a fost nevoit să promită că Franța nu va împiedica acest lucru.

Mac Millan și Pinay au discutat de asemenea problema Tratatului de stat cu Austria și în special formularea răspunsului puterilor occidentale la nota guvernului sovietic în care s-a propus convocarea în viitorul apropiat a unei conferințe a miniștrilor Afacerilor Externe ai S.U.A., Franței, Angliei și Uniunii Sovietice cu participarea reprezentanților Austriei pentru rezolvarea problemei încheierii Tratatului de stat cu Austria. După cum arată observatorii londonezi, Mac Millan și Pinay, subliniind că este de dorit ca conferința în problema austriacă să aibă loc „cît mai curînd", au ajuns totuși la concluzia că deocamdată trebuie să se limiteze la convocarea unei conferințe a ambasadorilor celor patru puteri la Viena.

—○—

O hotărîre samavolnică a autorităților departamentului Sena

PARIS 23 (Agerpres) — TASS transmite: Prefectura poliției din departamentul Sena a anunțat că guvernul a hotărît să interzică anul acesta demonstrația tradițională de 1 Mai a oamenilor muncii din Paris.

In legătură cu aceasta, Uniunea sindicatelor din departamentul Sena (afiliată Confederației Generale a Muncii) a declarat că ea consideră această hotărîre a guvernului ca „cel mai fățiș act arbitrar și ca o încălcare flagrantă a dreptului de a organiza manifestații, drept garantat de constituția franceză".

—○—

De ce s-a grăbit încheierea tratativelor franco-tunisiene

PARIS 23 (Agerpres). — TASS transmite: După șapte luni de tratative încordate, care au fost în repetate rînduri întrerupte, delegațiile guvernamentale ale Franței și Tunisiei au semnat în noaptea de 21 spre 22 aprilie un protocol referitor la acordurile cu privire la așa-numita „autonomie internă" a Tunisiei.

Atît din protocol cît și din comentariile ziarelor reiese că tratativele dintre Franța și Tunisia nu pot fi cituși de puțin considerate încheiate. In numeroase probleme, părțile n-au reușit să ajungă la un acord și, după cum se arată în protocol, tratativele vor fi reluate la Paris, la 30 mai.

Cercurile ziaristice din Paris își exprimă părerea că semnarea pripită a acestui protocol a fost impusă de încercarea guvernului francez de a crea aparența unei înțelegeri în legătură cu situația încordată din Tunisia și cu largul ecou al conferinței de la Bandung a țărilor Asiei și Africii, în cadrul căreia popoarele coloniale au cerut cu hotărîre să li se acorde independența.

Popoarele au sărbătorit cea de a 85-a aniversare a nașterii lui V. I. Lenin

R. P. Polonă

VARȘOVIA 23 (Agerpres). — P.A.P. transmite: La 22 aprilie, a avut loc la Varșovia o ședință festivă consacrată celei de a 85-a aniversări a nașterii lui V. I. Lenin. In marea sală a Filarmonicii Naționale s-au întrunit reprezentanți ai organizațiilor de partid și obștești, muncitori ai întreprinderilor din Varșovia, oameni de știință, cultură și artă.

La masa prezidiului au luat loc Boleslaw Bierut, Alexander Zawadski, Zenon Novak, Konstanty Rokossowski și alți conducători ai Partidului Muncitoresc Unit Polonez și ai guvernului polonez. Asistența a salutat cu ovații furtunoase apariția în prezidiu a delegației guvernamentale sovietice în frunte cu N. S. Hrușciov, prim secretar al C.C. al P.C.U.S., care se află în Republica Populară Polonă în legătură cu sărbătorirea celei de a 10-a aniversări a Tratatului polono-sovietic de prietenie, asistență mutuală și colaborare postbelică.

Ședința a fost deschisă de Boleslaw Bierut, prim secretar al Comitetului Central al Partidului Muncitoresc Unit Polonez. Boleslaw Bierut și-a exprimat profunda mulțumire pentru faptul că poporul polonez sărbătorește memorabila aniversare împreună cu un prieten scump — N. S. Hrușciov, prim secretar al Comitetului Central al P.C.U.S.

Raportul cu privire la cea de a 85-a aniversare a nașterii lui V. I. Lenin a fost prezentat de Edward Ochab, secretar al Comitetului Central al Partidului Muncitoresc Unit Polonez.

R. Cehoslovacă

PRAGA 23 (Agerpres). — CETEKA transmite: In Cehoslovacia s-a sărbătorit pe larg cea de a 85-a aniversare a nașterii lui V.I. Lenin, marele conducător al întregii omeniri progresiste.

La 21 aprilie, la Praga a avut loc o ședință festivă organizată de Comitetul Central al Partidului Comunist din Cehoslovacia și de comitetele regional și orășenesc Praga ale Partidului Comunist din Cehoslovacia.

La ședință au participat conducătorii partidului comunist și guvernului Cehoslovaciei în frunte cu Antonin Novotny, prim secretar al C.C. al Partidului Comunist din Cehoslovacia și cu primul ministru, Wiliam Siroky. Raportul despre Lenin și despre învățătura leninistă a fost prezentat de Jiri Hendrych.

Italia

ROMA 23 (Agerpres) — Oamenii muncii din Italia au sărbătorit cea de a 85-a aniversare a nașterii lui V. I. Lenin.

Ziarul „Unita" a publicat numeroase articole consacrate acestei date. Ziarul cheamă pe comuniștii italieni să studieze neobosit și să aplice în practică leninismul în lupta pentru socialism. Ziarul publică de asemenea fragmente de amintiri despre V. I. Lenin.

Numeroase organizații politice și culturale progresiste din Italia au organizat în aceste zile conferințe și convorbiri despre viața și activitatea lui V. I. Lenin.

Indonezia

DJAKARTA 23 (Agerpres) TASS transmite: In diferite orașe ale Indoneziei au avut loc din inițiativa organizațiilor democratice adunări consacrate celei de a 85-a aniversări a nașterii lui V. I. Lenin.

La 22 aprilie a vut loc la Djakarta o ședință solemnă a oamenilor muncii la care Nioto, secretar general adjunct al Partidului Comunist din Indonezia, a prezentat raportul: „Lenin și lupta popoarelor Asiei și Africii pentru libertatea lor." Apoi au fost prezentate filmele „Sărbătoarea tineretului nostru", și „30 de zile în Uniunea Sovietică".

Ziarul „Harian Rakjat" anunță că operele lui V. I. Lenin sînt cerute tot mai mult de cercurile largi ale opiniei publice indoneziene. In prezent, se editează în limba indoneziană opera lui V. I. Lenin „Stîngismul" boala copilăriei comunismului".

Cu privire la politica externă a R.P. Ungare

BUDAPESTA 23 (Agerpres). — M.T.I. transmite: La 22 aprilie s-au terminat lucrările sesiunii Adunării de stat a Republicii Populare Ungare. La ședința de închidere, Janos Boldoczki, ministrul Afacerilor Externe al R. P. Ungare, a prezentat un raport cu privire la politica externă a Republicii Populare Ungare.

La propunerea comisiei pentru afacerile externe, Adunarea de Stat a adoptat în unanimitate o hotărîre prin care se aprobă raportul cu privire la politica externă a Republicii Populare Ungare.

Potrivit acestei hotărîri, Republica Populară Ungară dorește să mențină relații bune cu toate țările, indiferent de orînduirea lor socială, pe baza respectului reciproc și al egalității în drepturi a popoarelor, a suveranității lor și intereselor reciproce.

De aceea, guvernul Republicii Populare Ungare va trebui să ducă și pe viitor o politică de colaborare internațională, iar în interesul slăbirii încordării internaționale și asigurării unei păci trainice să întrețină cu toate țările legături economice, culturale și alte legături.

Răsfoind presa străină

„JOURNAL d'ORIENT" (Istambul): „New-York, capitala crimei"

Sub titlul de mai sus „Journal d'Orient" publică în numărul din 4 aprilie următoarea corespondență din New-York:

„Francisc Adams, prefectul din New-York continuă să ceară întăriri. Poliția nu dovedește să-și îndeplinească sarcinile. Ar mai fi nevoie de încă 7000 de agenți. In prezent, există 20.000 de polițiști, dar numărul lor scade zilnic, deoarece ei înșiși sînt victimele principale ale gangsterilor de profesie sau amatori, așa că recrutarea agenților suferă.

In prezent, se comit la New-York mai mult de o mie de delicte pe zi. Dacă e să dăm crezare revistei „Europe Magazine" se înregistrează un delict la fiecare 90 de secunde.

Este interesant să arătăm cîte delicte se produc în 24 ore: 1 asasinat, 3 violuri, 27 atacuri, 31 de jafuri, 41 de furturi de automobile, 140 de spargeri, vreo sută de delicte importante (șantaje, excrocherie, fraudă) și șase pînă la șapte sute de delicte diverse.

Incapabilă de a frîna acest val de criminalitate, poliția dă populației următoarele sfaturi:

— Evitați în timpul nopții plimbările de unul singur prin cartierele nepopulate ale orașului.

— Chiar în grup, nu intrați după ora 9 seara în Central park.

— Femeile care coboară din metrou, e bine să ia un taxi pînă acasă, dacă drumul este mai lung, pentru a evita de a ajunge la spital.

— Copiii și fetițele în deosebi, nu trebuie să urmeze pe un străin sub nici un motiv.

— Chiar polițiștii trebuie să fie în grup cînd efectuează un rond.

Mai mult de jumătate dintre delicvenți, 58 la sută, sînt tineri băieți și fete de 15 pînă la 25 de ani".

Ziarul turc care transmite cele de mai sus, ca pe o curiozitate, nu îndrăznește să arate care sînt și cauzele acestei creșteri a criminalității în S.U.A. — în special în rîndurile tineretului. Cauzele nu sînt greu de găsit din moment ce editurile, presa, radioul, televiziunea și cinematografia se întrec în a difuza cît mai multe romane, reportaje și filme criminale și cînd stupefiantele au ajuns la modă în rîndurile tineretului american.

Informații

Soprana Neményi Lili, solistă a Operei de stat din Budapesta, care se află în țara noastră la invitația Institutului Romîn pentru Relațiile Culturale cu Străinătatea, a dat vineri seara un recital în sala Palatului Cultural din Tg. Mureș.

Recitalul a fost călduros aplaudat de publicul din Tg. Mureș.

★

In urma desființării cartelelor și trecerii la comerțul desfășurat, au sporit mult atît volumul mărfurilor vîndute populației cît și numărul vînzărilor. Aceasta a făcut să crească cerințele pentru moneda măruntă.

Pentru a satisface nevoile curente de schimb ale populației se pune în circulație o monedă metalică divizionară de 50 bani.

Această monedă divizionară, care va circula paralel cu celelalte monede metalice divizionare existente este confecționată din aliaj de nichel și aramă avînd diametrul de 25 mm. și muchea zimțată.

Pe față, ea are imprimat în relief un muncitor forjînd la nicovală, avînd în stînga cifra „50", iar în dreapta cuvîntul „Bani". In spatele muncitorului se profilează o uzină cu trei coșuri. Pe cealaltă parte, are în centru stema R.P.R. înconjurată de inscripția „Republica Populară Romînă".

Moneda de 50 bani va fi pusă în circulație începînd de la data de 25 aprilie 1955.

★

In cadrul schimburilor culturale dintre țara noastră și R.P.D. Coreeană, sîmbătă dimineața a sosit în Capitală o delegație culturală din R.P.D. Coreeană, care la invitația Institutului Romîn pentru Relațiile Culturale cu Străinătatea va face o vizită în țara noastră.

Albert Einstein-fizicianul și omul

Prof. univ. Teofil Vescan

doctor în științe fizico-matematice, directorul Institutului de fizică și științe tehnice din Iași al Academiei R.P.R.

La începutul secolului nostru s-au produs în fizica modernă adînci prefaceri. Datorită dezvoltării rapide a fizicii vitezelor mari și a cunoștințelor noastre asupra electronului, (cea mai mică sarcină electrică negativă) în interpretarea noilor cuceriri ale științei, fizicienii s-au lovit de greutăți enorme și în primul rînd din cauza faptului că specialiștii, trăind în condițiile epocii imperialiste, influențați adesea în concepția lor despre lume de către ideologia burgheză și modul de gîndire metafizic, lipsiți de posibilitatea de folosire a cunoștințelor dialecticii materialiste, numai cu greu puteau găsi soluția justă într-o serie de probleme.

Era în primul rînd problema eterului. De la sfîrșitul secolului trecut se credea că lumina se propagă într-un mediu foarte subtil numit eter cosmic. Acest mediu se găsea pretutindeni, îmbiba toate corpurile, transmitea undele ca un corp solid rigid și avea și alte asemenea proprietăți uluitoare cu totul contradictorii. Acest eter cosmic are oarecum imaginea spațiului newtonian, există în afară de lucruri, după presupunerea lui Newton și a reprezentanților fizicii clasice, deci fără nici o legătură cu corpurile materiale.

Fizicienii și-au pus atunci problema de a stabili prin diferite experiențe și și-au imaginat — foarte multe astfel de experiențe — mișcarea pămîntului față de acest eter. Și în această experimentare s-au lovit de la început de mari dificultăți de interpretare, anume:

Majoritatea experiențelor optice se puteau interpreta doar în ipoteza eterului neantrenat sau a vîntului de eter, deci a eterului care nu este dus de către comun în mișcarea sa, deoarece noi nu-l găsim pe pămînt, nouă ni se pare că eterul cosmic trece pe lîngă noi. In schimb alte experiențe indicau exact contrariul și anume: fie antrenarea parțială, fie antrenarea totală a acestui eter.

Fizica teoretică se găsea deci în fața unei contradicții de nerezolvat. Soluția acestei probleme care a cauzat mari greutăți fizicii se datorește în primul rînd lui Albert Einstein care pentru a soluționa această contradicție a fost obligat să revizuiască toată concepția newtoniană despre spațiu, timp, materie și mișcare, dînd o aproximație mai bună legilor naturii și în particular legilor fizicii.

Einstein era originar din Bavaria, fiind născut la Ulm în ziua de 14 martie 1879. El și-a făcut studiile sub influența fizicianului austriac Ernst Mach, care din nefericire l-a înrîurit în sensul idealismului filozofic sub forma principiilor „economiei gîndirii" și relativismului absolut.

Einstein a trăit înainte de primul război mondial mai ales la Zürich, iar după primul război mondial la Berlin de unde a plecat izgonit de naziști, stabilindu-se în Statele Unite. Pînă la sfîrșitul vieții sale, pretutindeni unde a fost, a lăsat elevi și admiratori; în Elveția, la Praga, în Germania, în Franța, unde a ținut de asemenea un șir de conferințe urmate de vii discuții la care a luat parte și regretatul P. Langevin, marele fizician francez și luptător antifascist de pe vremea rezistenței.

Einstein era o figură extrem de simpatică atît ca profesor cît și ca om. Știa să pună umor în explicațiile sale, să răspundă prompt la întrebările propuse, să recunoască că dacă a greșit și să fie pătruns de un umanitarism înalt. Cei care l-au cunoscut mai bine povestesc că totodată era un virtuos al viorii și un admirator al sculpturilor antice. Punea mult suflet și multă pasiune în tot ceea ce făcea.

Cultul adevărului științific l-a legat strîns cu realitatea, l-a ajutat să se ridice deasupra influenței lui Mach și să ne dea, cu excepția unor scăpări, o adevărată interpretare spontan materialist-dialectică unor chestiuni fundamentale ale fizicii moderne și în particular în problema eterului. In lucrarea sa fundamentală asupra electrodinamicii corpurilor în mișcare, publicată în 1905, acum 50 de ani, precum și în cercetările sale ulterioare, Einstein dovedește că spațiul și timpul nu sînt în afară de lucruri, nu sînt rupte de materia în mișcare: lungimile și duratele sînt relative în sensul că depind de starea de mișcare a corpului.

El stabilește de asemenea că și masa este o mărime variabilă cu viteza corpurilor; scoate în relief rolul nodal pe care-l joacă viteza luminii în toate aceste chestiuni, ea fiind aceeași pentru toate sistemele în mișcarea reciprocă rectilinie uniformă, fapt care-i permite să renunțe la ipoteza eterului cosmic și să explice toate aparentele contradicții printr-o singură teorie sintetică: teoria relativității restrînse.

Sînt 50 de ani de cînd a fost elaborată această minunată teorie și ea este încă și astăzi discutată foarte mult tocmai din cauză că ne pune o serie de probleme nu numai în domeniul fizicii ci și în cel al teoriei cunoașterii.

Unii au încercat să scoată din modificarea concepțiilor noastre asupra spațiului și timpului o concepție în favoarea neputinței științifice de a da adevăruri obiective. Aceștia nu au înțeles ceea ce afirmă materialismul dialectic în privința cunoașterii și anume: că ideile noastre sînt relative dar din aceste adevăruri relative ia naștere adevărul absolut, aceste imagini relative fiind din ce în ce mai bune, mai apropiate de obiect, de lumea exterioară existentă, în mod independent de subiectul cunoscător, după cum arată Lenin. Teoria relativității restrînse este tocmai o asemenea teorie mai bună decît fizica clasică, care este un caz-limită al mecanicii relativiste pentru viteze mici în comparație cu viteza luminii.

Alții au încercat să scoată din teorie o concepție în favoarea unui relativism absolut. Insuși Einstein spunea uneori că nu se poate vorbi de mișcare în sens obiectiv ci numai din punct de vedere relativ, în sensul că mișcarea există întotdeauna în raport doar cu ceva. Este clar pentru oricine care cunoaște dialectica materialistă că aici este vorba de o regretabilă confuzie dintre noțiunile de absolut, relativ și obiectiv. Mișcările relative sînt obiective în măsura în care ele există și au cauza lor proprie. Dar ele nu epuizează toate mișcările posibile ale unui obiect ci reflectă doar o latură a acestei mișcări, și în această măsură ele sînt relative. Pămîntul se rotește în jurul axei sale apoi are o mișcare în jurul soarelui. Intregul sistem solar se mișcă din interiorul Căii Laptelui efectuînd o mișcare de rotație în jurul axului Galaxiei. Galaxia se mișcă și ea. Toate aceste mișcări sînt fără îndoială relative dar ele există, au cauza lor proprie și totodată nu epuizează întreaga gamă a mișcărilor Pămîntului; ele sînt obiective, căci aceste mișcări există, sînt reale. Mișcarea absolută a Pămîntului se compune din totalitatea mișcărilor sale relative, din care noi cunoaștem numai o parte. Aceasta este o justă interpretare a relativismului mișcării.

O altă importantă concepție a teoriei relativității restrînse, prevăzută de altfel de savantul rus Lebedev și stabilită și de Langevin arată strînsa legătură dintre masă și energie și anume: că orice schimbare a masei unui sistem este urmată și de o schimbare a energiei sale și invers. Orice modificare a stării de energie a unui sistem este în legătură și cu modificarea masei sale. Această legătură dintre masă și energie stă în fond la baza proceselor nucleare, ale fizicii atomice de astăzi.

Și în interpretarea acestei relații, energetiștii au ajuns la formulări nejuste: unii susțin că aceasta ar însemna schimbarea masei în energie și deci dispariția materiei. Lenin arată în „Materialism și Empiriocriticism" greșeala acestei interpretări. „Nu materia dispare ci limita pînă la care cunoscusem pînă acum materia; cunoașterea noastră pătrunde mai adînc; dispar unele însușiri ale materiei care păreau pînă acum absolute, imuabile, primordiale (impenetrabilitatea, inerția, masa, etc.) și care apar acum ca fiind relative, inerente numai unor anumite stări ale materiei". Discuțiile recente din Uniunea Sovietică duse în primul rînd de paginile revistei „Voprosi filozofii" au lămurit toate aceste chestiuni.

Dar aportul lui Einstein a fost important și în teoria gravitațiunii, formulată în cadrul teoriei relativității generalizate. Această teorie, una din construcțiile matematice cele mai abstracte ale fizicii moderne are totuși o importanță și pentru fizica experimentală și mai ales pentru astronomie. Cercetările recente arată că noua teorie a gravitațiunii, a inter-acțiunii dintre cîmpul material și corpuscule, se poate generaliza și pentru particulele cele mai mici ale materiei ce vor permite studiul forțelor intraatomice.

In domeniul astronomiei această teorie a scos în relief netemeinicia acțiunii la distanță, a arătat că lumina este grea, a explicat o serie de neregularități din mișcarea planetelor cu o precizie uimitoare.

Ideologii burghezi au încercat și aici să tragă din rezultatele teoriei, concepții idealiste, în special în cadrul cosmologiei relativiste. Trebuie să se știe că toate legile stabilite în teoria relativității generalizate, se referă la sisteme materiale, concrete, microscopice și natural, nici decum la întregul univers infinit în spațiu și timp.

A. A. Jdanov a arătat foarte clar caracterul antiștiințific al unor speculațiuni. „Neînțelegînd calea dialectică a cunoașterii, raportul dintre adevărul absolut și cel relativ, mulți urmași ai lui Einstein aplicînd rezultatele cercetărilor legilor mișcării unui domeniu finit și limitat al universului, la întregul univers infinit, ajung la finalitatea universului, la limitarea lui în timp și spațiu..."

Această limită a fost pusă la cîteva milioane de ani-lumină, ori azi telescoapele moderne ne permit studiul unor nebuloase care se găsesc la peste 556.000.000 ani-lumină, știind că anul-lumină este drumul parcurs de lumină în timpul unui an cu viteza enormă de 300.000 km. pe secundă. Dar oricît de puternice ar fi telescoapele, noi nu vom întîlni nicăieri margini pentru univers, căci acestea nu există decît în imaginația diformată a celor care pîngăresc cea mai frumoasă teorie a științelor moderne.

Și astăzi teoria lui Einstein a fost supusă unei astfel de maltratări din partea filozofiei idealiste. De altfel nici el, nefiind cunoscător al dialecticii materialiste nu s-a putut opune cu suficientă vigoare unei astfel de devieri. Iată de ce trebuie să ne ținem mereu de sfatul lui Lenin de a fi extrem de precauți în preluarea moștenirii unor savanți mari care au trăit în condițiile capitalismului.

Și în domeniul fizicii corpusculare, Einstein a avut descoperiri epocale. Ne-a dat legile mișcării neîncetate a moleculelor unui fluid; a dat explicație efectului fotoelectric al curentului electric produs sub influența luminii, a contribuit mult la teoria căldurii specifice a corpurilor solide, atîtea chestiuni de importanță mare pentru fizică. Ar fi greu să intrăm și în detaliile acestor chestiuni unde descoperirea cea mai de seamă a lui Einstein se referă la foton, particula luminoasă a cărei existență confirmă teoria corpusculară a luminii. El a adus o importantă contribuție într-o serie de chestiuni de matematică în special în teoria tensorilor și a spinorilor. Pe drept cuvînt a fost considerat de majoritatea fizicienilor din lume, încă de la sfîrșitul primului război mondial, drept cel mai de seamă fizician al epocii noastre.

In timpul primului război mondial Einstein a fost un adversar al acestui război imperialist. El s-a ridicat întotdeauna împotriva nedreptăților de orice fel, a luptat cu demnitate împotriva fascismului. Nu se poate spune că era un om politic. Nu avea pregătirea necesară pentru aceasta, din care cauză făcea adesea unele greșeli, dar nu greșeli care să-l pună alături de imperialiști.

Amărît de cele ce vedea în America, în ultima vreme s-a apropiat din ce în ce mai mult de lagărul păcii. A iscălit Apelul de la Stockholm, a declarat cu multă convingere în 1952 că nu consideră că regimul capitalist ar putea să aducă fericirea pe pămînt și că personal este convins că regimul socialist este superior celui capitalist deși el nu este om politic și nici socialist.

Această declarație a dat ocazia agenților neofascismului american să înceapă o serie de atacuri furibunde împotriva distinsului savant. Ele au devenit și mai puternice în momentul cînd Einstein, anul trecut s-a pronunțat ferm împotriva folosirii armei atomice considerînd că această armă de exterminare în masă este un pericol pentru întreaga omenire. Internat recent într-un spital, atins de o boală care s-a dovedit a fi incurabilă, a trebuit să audă răcnetele agenților care strigau: afară cu veneticul! Exact ca pe vremea lui Hitler, dar acum nu la Berlin ci la New York. Departe de meleagurile pe care le-a iubit, de unde a fost izgonit de hitleriști, Einstein se stinge în plin fascism american.

Noi, oamenii de știință din țările de democrație populară și oamenii de știință cinstiți de pretutindeni apreciem la justa valoare figura marelui dispărut.

Fizicienii progresiști își pun ca sarcină să adîncească această operă și s-o facă un bun al marilor mase populare de care Einstein a fost legat prin bunul simț al omului cinstit, profund moral, atașat poporului care l-a prețuit, și care-l va prețui mereu.

Invitația făcută unor veterani americani de a vizita U.R.S.S.

MOSCOVA 23 (Agerpres). — TASS transmite: După cum se știe la 25 aprilie 1945 în regiunea orașului german Torgau pe rîul Elba a avut loc o memorabilă întîlnire între ostașii sovietici și americani. Această întîlnire a fost imediat premergătoare victoriei finale a coaliției antihitleriste asupra fascismului german.

In legătură cu faptul că se apropie a 10-a aniversare a acestei întîlniri, în S.U.A. a fost creată o organizație intitulată „Veteranii americani ai întîlnirii de pe Elba".

La 22 aprilie, participanții sovietici la întîlnirea de pe Elba au adresat acestei organizații o telegramă în care se spune:

Participanții sovietici la întîlnirea de pe Elba au hotărît să sărbătorească împlinirea a 10 ani de la această întîlnire organizînd la Moscova o întrunire a participanților americani și sovietici la această întîlnire și invită organizația „veteranii americani ai întîlnirii de pe Elba" să trimită reprezentanți ai ei pentru a participa la această adunare.

Am dori ca veteranii americani ai întîlnirii de pe Elba să vină la Moscova pe cît posibil în timpul cel mai scurt, fiind de dorit ca această vizită să aibă loc nu mai tîrziu de 9 mai ziua victoriei asupra germaniei hitleriste.

—▬○▬—

Autoritățile britanice îi interzic lui Joliot-Curie să vină în Anglia

LONDRA 23 (Agerpres). — După cum anunță ziarul „Daily Express", autoritățile engleze au interzis profesorului Joliot-Curie și altor cunoscuți oameni de știință intrarea în Anglia pentru a participa la conferința mondială a Federației lucrătorilor științifici.

Ministrul Afacerilor Interne, Lloyd George, a motivat acest refuz prin bănuiala că această conferință ar putea fi folosită „în scopuri de propagandă comunistă în legătură cu bomba hidrogenică".

După cum anunță ziarul, în urma atitudinii adoptate de autoritățile engleze, conferința va fi convocată într-o altă țară.

—▬○▬—

Declarația cancelarului Austriei, Raab

VIENA 23 (Agerpres). — După cum anunță agențiile de presă occidentale, în cadrul unei întruniri cu specialiștii economici, cancelarul Austriei, Raab, a declarat că Austria va privi favorabil relațiile comerciale cu țările din Răsărit după semnarea tratatului de stat. „Acordurile comerciale cu Răsăritul — a spus el — ne vor ajuta să creăm noi slujbe, care sînt necesare în special în regiunea răsăriteană a țării noastre". Raab a adăugat că „pentru Austria a început o nouă eră" odată cu tratativele sovieto-austriace care au avut loc la Moscova. După cum se știe în acordul de principiu realizat la Moscova se prevede normalizarea relațiilor comerciale dintre U.R.S.S. și Austria în viitorul cel mai apropiat.

„Se poate aștepta un mare progres economic — a spus Raab, referindu-se la aceasta. Faptul că vom livra Uniunii Sovietice mărfuri în vederea îndeplinirii obligațiilor ce ne revin în baza tratatului de stat va constitui un stimulent pentru economia noastră și ne vom putea recîștiga în felul acesta piețele de export".

Agenția United Press menționează că partidul populist a aprobat în mod oficial raportul lui Raab asupra tratativelor de la Moscova.

—▬○▬—

Canada dezaprobă politica S.U.A. în problema Taivanului

OTTAWA 23 (Agerpres). — Luînd cuvîntul în Camera canadiană a comunelor, Leaster Pearson, ministrul de Afaceri Externe al Canadei, a declarat în legătură cu problema Taivanului că, contrar unor informații din sursă americană, nu poate fi vorba ca țara sa să se angajeze anticipat la „apărarea" Taivanului. Alianța dintre S.U.A. și Canada, a afirmat Pearson, „nu înseamnă că Statele Unite pot lua drept sigur sprijinul vecinului lor din nord, ci dimpotrivă, Canada are dreptul să facă uz de influența sa pe lîngă guvernul american și chiar datoria de a-l pune în gardă". In legătură cu aceasta, ministrul Afacerilor Externe al Canadei a declarat: „Avem și continuăm să avem divergențe de vederi cu dl. Dulles", adăugind „avem dreptul de a avea propria noastră părere asupra înțelepciunii politicii sale".

Leaster Pearson a ținut de asemenea să sublinieze că „nimeni nu trebuie să adopte o atitudine de provocare față de Moscova și Pekin".

Camera Comunelor a întîmpinat cu aplauze declarația lui Pearson.

—▬○▬—

Mari pagube provocate de cutremur în orașul grecesc Volos

ATENA 23 (Agerpres). — Ziarele grecești publică relatări în legătură cu catastrofa și pagubele pricinuite în portul Volos de al doilea cutremur care a avut loc la 21 aprilie. In patru secunde Volosul, al treilea oraș industrial al Greciei după Pireu și Salonic, a fost transformat într-un morman de ruine, peste 10.000 de case au fost distruse, iar orașul este lipsit de curent electric, apă și pîine. Numărul morților se ridică la 14, iar cel al răniților la 160. Ei sînt în majoritate muncitori care au fost surprinși de cutremur în timpul lucrului în uzine. In 24 de sate din împrejurimi, 70—100 la sută din case au fost distruse, iar stînci enorme s-au detașat din munți blocînd drumurile.

—▬○▬—

Asasinarea șefului adjunct al statului major al armatei siriene

DAMASC 23 (Agerpres). — După cum anunță corespondentul agenției France Presse, la 22 aprilie colonelul Adnan Maliki, șeful adjunct al statului major al armatei siriene, a fost ucis pe stadionul orășenesc în timpul unei întîlniri între echipele de fotbal ale Egiptului și Siriei. Asasinul, care s-a sinucis, era membru al partidului „popular" sirian, partid profascist.

Corespondentul anunță că atentatul are un caracter pur politic.

★

NEW YORK 23 (Agerpres). — Anunțînd asasinarea colonelului Adnan Maliki, corespondentul agenției United Press arată că el era cunoscut ca un adversar înveterat al participării Siriei la pactele și alianțele străine. Colonelul Maliki a participat la lichidarea regimului dictatorial proamerican al generalului Șișakli.

Conferința de la Bandung

Jalnicele eșecuri ale unor agenți americani

— Radiogramă din Bandung —

Incă înainte de începerea lucrărilor conferinței de la Bandung, purtătorii de cuvînt ai puterilor colonialiste își manifestau profunda neliniște în legătură cu desfășurarea acesteia. Ei își exprimau fățiș temerile ca nu cumva conferința să se transforme într-un aspru rechizitoriu la adresa colonialismului. In ziua deschiderii conferinței, ziarul american „New York Herald Tribune" scria în editorialul său că la Bandung „există pericolul ca resentimentul pentru trecut să devină un factor comun al multora dintre participanți".

O străveche zicală spune: „De ce ți-e frică nu scapi". Cuvîntul majorității participanților la lucrările conferinței arată că la Bandung se face puternic auzit glasul acuzator al popoarelor asuprite împotriva colonialismului.

Ca la comandă, corespondenții ziarelor și agențiilor reacționare din Apus se străduiesc să ascundă opiniei publice situația reală existentă în cadrul conferinței, străduindu-se să acopere cu o totală tăcere majoritatea declarațiilor antiimperialiste și făcînd largă publicitate acțiunilor obscure ale cîtorva delegați care promovează punctul de vedere american, agitînd gogorița anticomunismului.

Dar faptele sînt mai încăpățînate decît perseverența demnă de o cauză mai bună a acestor calomniatori de profesie. Temerile purtătorilor de cuvînt imperialiști au primit noi confirmări cînd au început să vorbească delegații. „Colonialismul — a spus primul ministru al Egiptului, Naser — a fost totdeauna un izvor de conflicte. Nu există motive pentru ca țări care de secole au fost leagănul marilor civilizații să fie împinse la situația de teritorii sub tutelă".

Reprezentantul Etiopiei a subliniat că socotește printre teritoriile supuse dominației colonialiste și pe acelea puse sub tutelă.

„Cînd privești harta Asiei și Africii — a spus primul ministru al Indoneziei, Sastroamidjojo — găsești încă multe țări care mai sînt încătușate în lanțurile colonialismului. In carnea multora dintre noi — a adăugat el — mai sîngeră plăgile colonialismului. Vedem de asemenea cum vechile puteri colonialiste încep să-și continue controlul asupra fostelor lor colonii sau țărilor semicoloniale".

Nu este greu pentru purtătorii de cuvînt de la Washington, Londra, Paris să-și dea seama că despre patronii lor este vorba în toate aceste declarații. Memoriul cuprinzînd trei anexe, prezentat conferinței de delegația nord-africană, constituie un impresionant act de acuzare împotriva colonialismului francez. La fel și memoriul prezentat conferinței de către 40 de organizații politice și nepolitice din Malaya, care acuză imperialismul britanic că transformă teritoriul malayez în bază militară împotriva națiunilor asuprite ale Asiei. Asemenea documente care apar zilnic pe masa presei arată că milioane de oameni asupriți sub jugul colonialismului american, englez sau francez își îndreaptă speranțele spre conferința de la Bandung. După cum s-a aflat, în lucrările Comitetului politic au fost adoptate rezoluții care recunosc aceste aspirații în chestiunea Irianului de vest, a Algeriei, Marocului și Tunisului, în chestiunea discriminării rasiale. Desigur că în ședințele plenare, ca și în cadrul ședințelor comitetelor, agenții americani de teapa delegaților Turciei și Irakului încearcă să apere interesele puterilor colonialiste, străduindu-se să abată discuțiile de la țelurile conferinței. Dar curentul anticolonialist este atît de puternic încît chiar și aceștia, pentru a-și putea face jocul, au fost nevoiți să plătească tribut anticolonialismului. Toți acei care aici la Bandung iau contact cu poporul iubitor de libertate al Indoneziei, cu zecile de delegați care manifestă aceleași năzuințe pe care le au sute de milioane de oameni pe o rază de mii de kilometri în jurul Bandungului, nu pot să nu simtă că asemenea jalnice încercări sînt sortite eșecului.

EUGEN PREDA

Ședința din 23 aprilie

BANDUNG 23 (Agerpres). — CHINA NOUA transmite: La 23 aprilie, șefii delegațiilor la conferința africano-asiatică s-au întrunit de la ora 9 pînă la ora 13 și din nou de la ora 15 la ora 18,30 (ora locală).

In comunicatul dat publicității după ședință se arată că ei au continuat discuțiile cu privire la promovarea păcii mondiale și colaborării. Discuțiile lor s-au referit la următoarele probleme: coexistența pașnică, Indochina, Adenul, armele de exterminare în masă, unele aspecte ale activității O.N.U.-ului și reprezentarea echitabilă pe baze geografice în Consiliul de Securitate.

Șefii delegațiilor și-au încheiat discuțiile privitoare la popoarele dependente.

In continuare, ei au adoptat rapoartele comitetelor pentru problemele economice și culturale prezentate de raportorii celor două comitete.

Șefii delegațiilor se vor întruni la 24 aprilie pentru a redacta comunicatul final al conferinței care va fi prezentat spre aprobare ședinței plenare deschise ce va avea loc în aceeași zi la ora 15.

O declarație în contradicție cu țelurile conferinței

BANDUNG 23 (Agerpres). — CHINA NOUA transmite: La conferința de presă care a avut loc în dimineața zilei de 21 aprilie, primul ministru al Ceylonului, Kotelawala, și-a exprimat poziția cu privire la problema Taivanului.

Kotelawala a dovedit că este atît de neinformat încît a afirmat că populația Taivanului se deosebește de populația Chinei din punct de vedere al rasei și limbii „ca și englezii de francezi". El a încercat să folosească istoria pentru a sprijini afirmația sa că Taivanul a fost „independent".

El a calomniat fără scrupule Uniunea Sovietică, R. P. Chineză și țările de democrație populară, deși nici una din aceste țări nu au constituit vreodată o amenințare pentru existența Ceylonului.

Observatorii politici de la Bandung subliniază că Kotelawala a părăsit pe neașteptate ședința închisă a conducătorilor delegațiilor și a convocat această conferință de presă fără știrea nimănui.

Se subliniază de asemenea că spiritul declarației lui Kotelawala este în contradicție cu țelurile conferinței țărilor Asiei și Africii, trasate la conferința de la Bogor. De aceea, declarațiile lui Kotelawala fac să se creadă că în spatele primului ministru al Ceylonului se află acei care sabotează conferința de la Bandung.

Declarația comună dată publicității de FamVan Dong și premierul Laosului

BANDUNG 23 (Agerpres). — CHINA NOUA transmite: La 23 aprilie, Fam Van Dong, vicepreședinte al Consiliului de Miniștri și ministrul Afacerilor Externe al R.D. Vietnam și Katay D. Sasorith, premierul Laosului, au dat publicității următoarea declarație comună: „Excelența sa Fam Van Dong, vice premier și ministrul Afacerilor Externe al R. D. Vietnam și excelența sa Katay D. Sasorith, premierul Regatului Laos, au avut o întrevedere prietenească în prezența excelenței sale Shri Jawaharlal Nehru, primul ministru al Republicii India și a excelenței sale Ciu En-lai, premierul R. P. Chineze, și au căzut de acord să dea publicității următoarea declarație:

1. — Guvernul R. D. Vietnam consideră că reglementarea politică care trebuie să aibă loc între guvernul regal al Laosului și Patet Lao, conform acordului de la Geneva, este o chestiune de ordin intern pe care guvernul regal din Laos și Patet Lao au toată libertatea să o rezolve în cel mai bun mod posibil ținînd seama de înaltele interese ale țării și poporului din Laos.

2. — Guvernul R. D. Vietnam și guvernul regal al Laosului vor dezvolta și armoniza bunele relații de vecinătate care există și trebuie să existe între aceste țări conform celor cinci principii enunțate în acordul chino-indian din 29 aprilie 1954.

Bandung 23 aprilie 1955.

Ciu En-lai despre relațiile dintre R.P. Chineză și S.U.A.

BANDUNG 23 (Agerpres). — CHINA NOUA transmite: La 23 aprilie șefii delegațiilor Birmaniei, Ceylonului, Chinei, Indiei, Indoneziei, Pakistanului, Filipinelor și Tailandei s-au întrunit pentru a discuta probleme legate de micșorarea încordării în Extremul Orient, în special în regiunea Taivanului.

Cu acest prilej premierul R. P. Chineze Ciu En-lai a făcut următoarea declarație:

„Poporul chinez nutrește sentimente de prietenie față de poporul american. Poporul chinez nu dorește un război cu Statele Unite ale Americii. Guvernul chinez este gata să ia loc la masa unei conferințe și să înceapă tratative cu guvernul Statelor Unite pentru a discuta problema reducerii încordării în Extremul Orient și în special problema micșorării încordării în regiunea Taivanului.

Rezoluțiile adoptate de comitetul politic

BANDUNG 23 (Agerpres). — După cum relatează biroul indian de informații, în ședința din 21 aprilie a comitetului politic al conferinței de la Bandung s-a adoptat în unanimitate o rezoluție propusă de India în care se condamnă segregația și discriminarea rasială practicate în mari regiuni din Africa și din alte părți ale lumii.

In cadrul ședinței s-a ridicat problema Irianului de vest care se află în prezent sub ocupație olandeză.

Comitetul politic a adoptat în unanimitate următoarea rezoluție: „Conferința țărilor Asiei și Africii, în conformitate cu atitudinea exprimată deschis privitoare la desființarea colonialismului sprijină poziția Indoneziei în problema Irianului de vest, bazată pe acordurile dintre Indonezia și Olanda".

Comitetul politic a aprobat de asemenea în unanimitate rezoluția cu privire la autodeterminare propusă de delegația R. P. Chineze.

Comitetul a adoptat de asemenea rezoluția egipteană în care se precizează că conferința sprijină dreptul la autodeterminare și independență al popoarelor din Maroc, Algeria și Tunisia. Rezoluția amintește situația nestabilă din Africa de nord și cere guvernului francez să caute fără întîrziere o soluție pașnică în această problemă.

Important acord chino-indonezian

BANDUNG 23 (Agerpres). — La conferința țărilor din Asia și Africa a fost realizat un important acord între Republica Populară Chineză și Republica Indonezia cu privire la naționalitatea celor aproape 3 milioane de chinezi care locuiesc pe teritoriul Indoneziei.

Biroul indian de informații anunță că la 21 aprilie premierul Ciu En-lai și ministrul Afacerilor Externe, Sunarjo, au semnat un acord prin care reglementează cetățenia chinezilor care locuiesc în Indonezia. Potrivit acestui acord, chinezii care locuiesc în Indonezia vor trebui să se hotărască în timp de un an dacă rămîn cetățeni ai R. P. Chineze sau devin cetățeni ai Republicii Indonezia. După cum se știe pînă în prezent, cetățenii chinezi din Indonezia aveau o dublă naționalitate — indoneziană și chineză.

Mesajul lui Eisenhower către congres

WASHINGTON 23 (Agerpres). — Președintele Eisenhower a adresat congresului un mesaj în care îi recomandă să aprobe pentru următorul exercițiu financiar care începe la 30 iunie 1955, alocări pentru „programul securității mutuale". După cum se știe acest program reprezintă în mîinile S.U.A. un mijloc de înrobire economică și politică a altor țări și de folosire a acestor țări în vederea realizării politicii agresive americane. Deși mesajul menționează că „scopul ferm și invariabil al politicii S.U.A. este o pace echitabilă și trainică în condiții de prosperitate o analiză a programului expus în acest mesaj dovedește că el este îndreptat spre intensificarea cursei înarmărilor.

In mesajul său președintele recomandă repartizarea pe exercițiul financiar 1956 a sumei de 3.530 milioane dolari pentru programul de „securitate mutuală". Se prevede ca din această sumă 1.717 milioane dolari să fie destinați „ajutorului militar și sprijinirii directe a forțelor armate, adică pentru scopuri militare directe. In afară de aceasta se recomandă ca 713 milioane dolari să fie alocați „pentru ajutorul economic și sprijinirea măsurilor militare... care să servească atît scopurilor economice cît și scopurilor defensive (adică militare), completînd eforturile țărilor, îndeosebi ale celor din Asia, care înfăptuiesc măsuri defensive depășind actualele lor posibilități financiare". 1.000 milioane dolari sînt destinați sprijinirii măsurilor „defensive".

După cum rezultă din mesaj, mijloacele destinate pentru scopuri economice și „ajutor tehnic" sînt menite de fapt să asigure infiltrarea capitalului american în economia țărilor slab dezvoltate.

Pentru a influența pe participanții la conferința țărilor Asiei și Africii de la Bandung, în mesaj se amintește despre planurile de creare a așa-zisului fond prezidențial în valoare de 200 milioane dolari pentru „dezvoltarea economică" a Asiei. După cum rezultă chiar din mesaj, adevăratul scop al „programului de securitate mutuală" este înarmarea țărilor din Asia, pe care S.U.A. contează în planurile lor militaro-agresive camuflate sub lozinci despre lupta împotriva așa-ziselor „acțiuni subversive", cu alte cuvinte împotriva mișcării de eliberare națională a popoarelor din Asia.

In mesajul lui Eisenhower se precizează că alocările recomandate nu reprezintă un ajutor, ci servesc intereselor politicii externe a S.U.A.

Conferința de la Leipzig a reprezentanților oamenilor muncii și sindicatelor țărilor europene

LEIPZIG 23 (Agerpres). — TASS transmite: La 22 aprilie s-a deschis la Leipzig într-o atmosferă festivă conferința reprezentanților oamenilor muncii și sindicatelor țărilor europene.

La conferință au sosit delegații din 27 de țări europene reprezentanți ai oamenilor muncii și sindicatelor de cele mai diferite orientări.

Delegația sovietică este condusă de I. V. Goroșkin, secretar al Consiliului Central al Sindicatelor din Uniunea Sovietică. Ca observator asistă la conferință Liu Cen-șen, vicepreședintele Federației sindicatelor din întreaga Chină.

Conferința a fost deschisă de Rudolf Friedrich (R.D. Germană) membru în comitetul de pregătire.

După alegerea Prezidiului în care au intrat delegați ai țărilor reprezentate la conferință și a secretariatului, a fost aprobată în unanimitate următoarea ordine de zi: lupta comună a oamenilor muncii și sindicatelor din toate țările europene împotriva reînvierii militarismului german și pregătirii războiului atomic, în apărarea condițiilor de trai și muncă și a bunăstării oamenilor muncii, pentru securitatea colectivă, pentru pace și prietenie între popoare.

Ulich, primarul general al orașului Leipzig a salutat pe participanții la conferință.

După aceea, René Gamelin (Franța) care prezida conferința a dat cuvîntul reprezentantului oamenilor muncii vest-germani.

Subliniind hotărîrea oamenilor muncii din Germania occidentală de a lupta împotriva remilitarizării Germaniei occidentale și împotriva includerii ei în blocul agresiv nord-atlantic, vorbitorul a declarat:

Noi, muncitorii, am salutat călduros rezultatele tratativelor dintre guvernele Uniunii Sovietice și Austriei. Sarcina oamenilor muncii din Europa constă în a determina toate guvernele și parlamentele să pășească pe calea înțelegerii reciproce.

Cu aceasta, ședința din dimineața zilei de 22 aprilie a luat sfîrșit.

★

LEIPZIG 23 (Agerpres). — A.D.N. transmite: In ședința din după amiaza zilei de 22 aprilie a conferinței reprezentanților oamenilor muncii și ai sindicatelor din țările europene, primul care a luat cuvîntul a fost René Gamelin (Franța), membru în comitetul de pregătire a conferinței.

Apoi s-a dat cuvîntul lui Herbert Warnke, președintele Uniunii Sindicatelor Libere Germane și vicepreședinte al Federației Sindicale Mondiale.

Warnke a pus un accent deosebit pe sarcinile clasei muncitoare germane în lupta împotriva reînvierii militarismului agresiv german.

Există o cale spre realizarea unei înțelegeri și asigurarea păcii, a spus Warnke în încheiere. Tratativele dintre guvernele Austriei și Uniunii Sovietice au dovedit din nou acest lucru. Rezultatele acestor tratative arată că este posibilă o înțelegere și în privința Germaniei. Este însă necesar ca toate forțele clasei muncitoare să fie mobilizate pentru zădărnicirea planurilor de reînviere a militarismului german.

Apoi a luat cuvîntul Sultbacher, reprezentant al sindicatelor austriece. El a subliniat că oamenii muncii austrieci sînt ferm hotărîți să lupte activ pentru fructificarea rezultatelor tratativelor de la Moscova dintre guvernul Uniunii Sovietice și guvernul Austriei, care deschid calea spre independența națională a Austriei și să contribuie prin aceasta la lupta oamenilor muncii europeni împotriva reînvierii militarismului german agresiv.

M. Ivanov, conducătorul delegației bulgare, care a luat apoi cuvîntul, a prezentat următoarea propunere:

să se recomande constituirea, iar acolo unde există — lărgirea frontului unic al muncitorilor, țăranilor și al altor pături ale populației în lupta împotriva reînvierii fascismului și a primejdiei unui nou război;

activitatea sindicatelor și al oamenilor muncii din diferitele țări să fie îndreptate spre întărirea acestei unități, ceea ce va constitui o garanție a îndeplinirii hotărîrilor care vor fi adoptate la conferință;

în țările capitaliste să fie desfășurată mai larg munca pentru demascarea minciunilor și calomniilor la adresa Uniunii Sovietice și a țărilor de democrație populară, răspîndite de propaganda imperialistă în scopul inducerii în eroare a oamenilor muncii și al slăbirii forței combative a clasei muncitoare.

Participanții la conferință au salutat cu căldură apariția la tribună a lui Liu Cian-șen, reprezentant al oamenilor muncii chinezi, care asistă la conferință ca observator.

Cu aceasta, ședința de după amiază a luat sfîrșit.

Conferința își continuă lucrările.

V. M. Molotov a primit pe trimisul Siriei în U.R.S.S.

MOSCOVA 23 (Agerpres). — TASS transmite:

La 23 aprilie, ministrul Afacerilor Externe al U.R.S.S. V. M. Molotov l-a primit pe dl. Farid Khani, trimis extraordinar și ministru plenipotențiar al Siriei în U.R.S.S.

Trimisul Farid Khani a declarat că a fost însărcinat să exprime guvernului sovietic recunoștința guvernului Siriei și a întregului popor sirian pentru declarația ministerului Afacerilor Externe al U.R.S.S. din 16 aprilie cu privire la securitatea în Orientul Apropiat și Mijlociu, în care se vorbește despre situația din Orientul Apropiat și Mijlociu, și despre presiunea exercitată de către puterile occidentale asupra Siriei și celorlalte țări arabe. Guvernul Siriei este recunoscător guvernului Uniunii Sovietice pentru interesul și atenția pe care le manifestă într-o situație atît de delicată față de evenimentele din Orientul Mijlociu și Apropiat, pentru intenția manifestată de guvernul U.R.S.S. de a supune această problemă spre examinare națiunilor unite dacă puterile occidentale vor continua să exercite presiuni.

Ministrul Afacerilor Externe, V. M. Molotov, a arătat în răspunsul său că Ministerul Afacerilor Externe al Uniunii Sovietice a expus în declarația sa punctul de vedere al guvernului sovietic asupra stării actuale de lucruri din Orientul Apropiat și Mijlociu precum și atitudinea sa față de evenimentele privitoare la Siria. V. M. Molotov l-a rugat pe dl. Farid Khani să transmită guvernului sirian mulțumiri pentru atitudinea adoptată față de declarația Ministerului Afacerilor Externe al U.R.S.S. Guvernul sirian, a declarat V. M. Molotov poate fi încredințat că guvernul Uniunii Sovietice se va menține cu fermitate pe poziția care a fost expusă în declarația Ministerului Afacerilor Externe al U.R.S.S.

Cu privire la relațiile economice între Republica Populară Romînă și Austria

In cursul lunii aprilie au avut loc la Viena lucrările comisiei mixte romîno-austriace prevăzute în acordul comercial existent între Republica Populară Romînă și Austria.

La 19 aprilie a.c., terminîndu-se lucrările comisiei mixte, s-a semnat un protocol prin care se stabilesc contingentele de mărfuri care urmează a fi schimbate între cele două țări, pe o nouă perioadă de un an.

Din partea Republicii Populare Romîne, protocolul a fost semnat de tov. I. Măgură, directorul relațiilor economice cu țările apusene din Ministerul Comerțului Exterior, iar din partea austriacă de dr. Albert Filz, consilier de Legație în Ministerul de Externe austriac. (Agerpres).

Sport

Campionatele mondiale de tenis de masă

UTRECHT. (Agerpres). — Jocurile probelor de simplu din cadrul campionatelor mondiale de tenis de masă desfășurate vineri seara la Utrecht au fost marcate în general de o serie de rezultate neașteptate. In proba de simplu bărbați I. Koczian (R. P. Ungară), l-a învins pe cehoslovacul Andreadis, cu 3—2, iar iugoslavul Vogrinc, l-a eliminat din concurs cu 3—1 pe campionul francez Roothoft. Cu mult succes a jucat în ultimele două meciuri reprezentantul nostru Toma Reiter. In cel mai dificil joc, el s-a întîlnit cu americanul Bukiet. Campionul romîn a jucat cu multă dîrzenie și a obținut pînă la sfîrșit victoria cu scorul de 3—2 (21—17; 12—21; 19—21; 21—8; 21—18). Apoi Reiter a jucat cu Mathias (Germania), cucerind o nouă victorie cu 3—0.

Iată alte rezultate tehnice înregistrate: **simplu bărbați:** Kennedi (Anglia)-Amouretti (Franța) 3—1; Leach (Anglia)-Tomita (Japonia) 3—1; Cafiero (Franța)-Harangozo (Iugoslavia) 3—1; Somoghy (R. P. Ungară)-Pesch (R.P.R.) 3—0; **dublu mixt:** S. Szasz, T. Reiter (R.P.R.)-Fry, Craydon (Anglia) 3—0; **dublu bărbați:** Ogimura, Tomita (Japonia)-Somoghy (R.P. Ungară), Popescu (R.P.R.) 3—0; **simplu fete:** Szasz (R.P.R.)-Bojadjeva (R. P. Bulgaria) 3—0.

★

Campioana mondială Angelica Rozeanu (R.P.R.) a avut de susținut un joc extrem de dificil pînă să se califice în optimile de finală. Intîlnirea sa cu jucătoarea maghiară Simon a fost foarte pasionantă și dîrză. Reprezentanta R.P.R. a cucerit victoria cu 3—2. In optimile de finală Angelica Rozeanu a avut ca adversară pe Christiane Watel (Franța) pe care a întrecut-o cu 3—0 (21—7; 21—7; 21—13). Iată celelalte rezultate tehnice înregistrate în optimile de finală: Szasz (R.P.R.)—Bates (Țara Galilor) 3—0; Watanabe (Japonia)—Rook (Anglia) 3—0; R. Rowe (Anglia)—Grafkowa (R. Cehoslovacă) 3—0; Eva Koczian (R. P. Ungară)—Tegner (Suedia) 3—1; Linda Wertl (Austria)—Ella Zeller (R.P.R.) 3—1.

In probele de dublu fete: Rozeanu, Zeller (R.P.R.) au învins cuplul Van Kampen, Van Oveleep (Belgia) 3—0.

★

UTRECHT. — Sîmbătă seara, campionatele mondiale de tenis de masă au programat întîlnirile din cadrul sferturilor de finală ale probelor de simplu.

Angelica Rozeanu (R.P.R.) a obținut o clară victorie cu 3-1 (15—16, 19, 12) în fața campioanei Angliei, Rosalinde Rowe, calificîndu-se astfel în semifinale. Campioana austriacă Linda Wertl a dispus cu 3-1 de Haydon (Anglia), Eva Koczian (R. P. Ungară) a întrecut cu 3-2 pe Diana Rowe (Anglia), iar Watanabe (Japonia) a întrecut pe Sari Szasz (R.P.R.).

Etapa a doua a „Cursei Scînteii"

ORAȘUL STALIN (de la trimisul nostru). Etapa a doua a „Cursei Scînteii" disputată pe distanța Orașul Stalin—Făgăraș—Orașul Stalin (134 km.) n-a adus modificări importante în clasamentul general, cu toate încercările făcute de cicliștii romîni. Lupta între reprezentanții noștri și cei germani desfășurată de-a lungul întregii etape a fost în schimb pasionantă, oferind multe faze interesante. Timpul frumos a permis de data aceasta realizarea unei medii orare mai ridicate: 36,480 km.

După plecarea din Orașul Stalin, plutonul pornește foarte puternic dar la scurt timp se fărămițează. La km. 55 se produce o regrupare a primelor două plutoane, cel din față — care cuprinde pe toți protagoniștii cursei — este ajuns de cel condus de Moiceanu care deși a spart chiar la plecare, a venit puternic din urmă. Pînă la Făgăraș se fac diferite încercări de evadare, dar toate sînt anihilate. La Făgăraș primii care întorc sînt N. Vasilescu, Istrate, Gruppe și Munteanu cărora li se alătură puțin mai tîrziu Stolper, urmat la mică distanță de un pluton condus de G. Moiceanu, Schur, Zabel, Mihăilă, etc. Cei 5 cicliști aflați în față sprintează puternic și se detașează. Evadarea lor durează pînă la km. 81, unde sînt ajunși de C. Dumitrescu, Schur și Sebe. Datorită faptului că încetinesc ritmul, acești opt cicliști sînt ajunși la km. 97 de Funda, L. Zanoni, Meisler, R. Schuster, Zabel, I. Constantinescu, G. Moiceanu și Fiedler. In acest moment ultimul sparge și pierde contactul cu plutonul iar doi km. mai departe îl imită Gruppe și A. P. Schuster iar Vasilescu dînd semne de oboseală rămîne și el. Pînă la Orașul Stalin în plutonul fruntaș se produc nenumărate încercări de evadare care însă sînt anihilate. Pe străzile orașului pînă la sosire se dă o luptă înverșunată care se încheie chiar pe linia de sosire cu victoria lui Schur, urmat la minime diferențe de alți nouă concurenți. Clasamentul etapei este următorul: 1) Schur (R.D.G.) 3h.55'09"; 2) Meister (R.D.G.); 3) C. Dumitrescu (R.P.R.); 4) Funda (R.D.G.); 5) Zabel (R.D.G.); 6) Stolper (R.D.G.); 7) Șt. Sebe (R.P.R.); 8) G. Moiceanu (R.P.R.); 9) I. Constantinescu (R.P.R.); 10) Istrate (R.P.R.), toți în același timp cu învingătorul.

In clasamentul general după două etape situația este următoarea: 1) B. Funda (R. D. Germană) 8h. 42'34"; 2) G. Schur (R.D.G.) 8h 45'31"; 3) C. Dumitrescu (R.P.R.) 8h 45'51"; 4) G. Moiceanu (R.P.R.) 8h 46'17"; 5) Gruppe (R.D.G.) 8h 46'45"; 6) Stolper (R.D.G.) același timp; 7) Șt. Sebe (R.D.G.) 8h 46'55"; 8) I. Constantinescu (R.P.R.) 8h 47'20"; 9) R. Schuster (R.P.R.) 8h 49'55"; 10) Zabel (R.D.G.) 8h 56'04".

GH. RUSSU

Bogate manifestațiuni sportive azi în Capitală

Sportivii și amatorii de spectacole sportive din Capitală au astăzi la dispoziție o zi dintre cele mai bogate în manifestațiuni sportive cu caracter intern și internațional. Din aceste manifestațiuni spicuim următoarele:

Finala crosului de masă „Să întîmpinăm 1 Mai"

Pe stadionul Tineretului se va disputa finala pe țară a marii competiții de masă, crosul „Să întîmpinăm 1 Mai".

Din sutele de mii de participanți ce s-au întrecut în etapele acestei competiții se vor prezenta astăzi la start aproximativ 150 de valoroși concurenți și concurente, reprezentanți de regiuni. După festivitatea de deschidere, care începe la orele 9,30, vor urma întrecerile: junioare 15—16 ani (800 m.); junioare 17—18 ani (1000 m.); juniori 15—16 ani (1200 m.); juniori 17—18 ani (2500 m.); senioare (1200 m.); seniori (5000 m.).

Dubla întîlnire Varșovia—București (volei)

Pe terenul special amenajat în incinta stadionului Giulești va începe, de la orele 9,30, o nouă dublă întîlnire internațională de volei între sportivii polonezi și romîni. De astădată se vor întîlni echipele de băieți și fete ale orașelor Varșovia și București.

Pentru cazul cînd timpul nefavorabil n-ar permite disputarea jocurilor în aer liber, ele se vor desfășura în sala Floreasca, cu începere de la orele 10.

Campionatul categoriei A de fotbal

Etapa a X-a a campionatului categoriei A de fotbal programează azi în Capitală două jocuri ce se vor disputa pe terenuri diferite și la ore diferite.

Pe stadionul Dinamo este programată, la ora 11, întîlnirea dintre Dinamo și Avîntul Reghin. In această partidă sînt puse față în față două echipe care ocupă poziții diametral opuse în clasamentul competiției: Dinamo București este liderul competiției, iar Avîntul Reghin este ultima clasată. După amiază, pe stadionul Republicii, de la orele 16,30 are loc meciul dintre C.C.A. și Locomotiva Timișoara. Deschiderea la această partidă, la ora 14,45, va fi furnizată de o partidă contînd pentru campionatul categoriei B: Progresul C.P.C.S.—Flacăra Moreni.

Repriza a II-a a întîlnirii C.C.A.—Locomotiva (Timișoara) va fi transmisă de posturile noastre de radio (programul II) în jurul orei 17,25.

Intîlnire internațională de box romîno-suedeză

In sala Floreasca, la ora 20, începe desfășurarea întîlnirii internaționale de box în care o selecționată bucureșteană va primi replica unei echipe suedeze.

Suedezii au deplasat o formație puternică, de ridicată clasă internațională, care cuprinde — printre alții — șase campioni ai Suediei (Roland Johansson, Roland Weissbrodt, Evert Högberg, Bertil Larsson, Soren Danielsson, Stig Johansson) și pe Stig Sjölin, fost campion european la categoria mijlocie.

Reprezentanții noștri sînt: Mircea Dobrescu (muscă), Toma Constantin (cocoș), Gheorghe Fiat (semiușoară), C. Dumitrescu (ușoară), Ilie Dragnea (mijlocie ușoară), Vasile Tiță și Șerbu Neacșu (mijlocie), Ghețu Velicu și Petre Zaharia (semigrea), D. Ciobotaru și Eugen Füresz (grea).

Ieri în campionatul categoriei B de fotbal

Ieri după amiază s-au disputat în Capitală două partide contînd pentru campionatul categoriei B. de fotbal.

Pe stadionul Giulești, Locomotiva Grivița Roșie care a făcut o partidă excelentă a învins cu ușurință echipa Flamura Roșie Sf. Gheorghe. Cu un atac în mare vervă, ceferiștii au cîștigat cu scorul de 7-0 (2-0).

Pe stadionul Dinamo, echipa Dinamo 6 a reușit frumoasa performanță de a învinge cu 4—1 (1—1) echipa Știința București.

REDACȚIA ȘI ADMINISTRAȚIA Piața Scînteii — Tel. 7.60.10—7.60.20 Abonamentele se primesc la toate oficiile poștale, factorii poștali și difuzorii voluntari din întreprinderi și instituții. Tiparul: Combinatul Poligrafic Casa Scînteii „I. V. Stalin" 2