Biblioteca Centrală Regională Hunedoara-Deva

Proletari din toate țările uniți-vă!

Romînia liberă

ORGANUL SFATURILOR POPULARE DIN REPUBLICA POPULARĂ ROMÎNĂ

Anul XIII Nr. 3251

4 pagini

20 bani

Sîmbătă

19 martie 1955

ÎN NUMĂRUL DE AZI

— Deputații și alegătorii lor.
● Preocupări gospodărești pentru primăvară
● Avem nevoie de ajutorul deputaților noștri (pag. 2-a)

— C. ALEXANDRESCU: Cronica teatrală — „Invazia" de Leonid Leonov (pag. 2-a)

— M. SCRIPCA: Timpul nu așteaptă! — In raionul Zalău trebuie terminate toate lucrările pregătitoare pentru campania de primăvară (pag. 2-a)

— CL. RADULESCU: Sticlarii din Mediaș (pag. 3-a)

— Sport — Etapa campionatului categoriei A de fotbal (pag. 3-a)

— Cea de a 6-a sesiune a Seimului R. P. Polone — Declarația Seimului R. P. Polone cu privire la politica externă (pag. 3-a)

— In legătură cu corespondența dintre W. Churchill și V. M. Molotov în problema unei întîlniri a șefilor guvernelor Angliei și U.R.S.S. (pag. 4-a)

Sprijinul oamenilor de știință

In anii puterii populare, în țara noastră au luat un deosebit avînt cercetările științifice. Oamenii de știință au la îndemînă mijloace de cercetare cum n-au avut niciodată în trecut; strădania lor se bucură de grija permanentă a regimului nostru.

Descoperirile oamenilor de știință devin un bun al maselor largi de oameni ai muncii, un sprijin puternic în lupta pentru ridicarea nivelului de trai material și cultural al poporului nostru. Numeroase realizări ale cercetătorilor științifici sînt legate de producție și au menirea de a asigura sporirea producției, creșterea productivității muncii și reducerea prețului de cost în diferite sectoare ale economiei noastre naționale.

In condițiile capitalismului, cercetările oamenilor de știință cu greu deveneau un bun al maselor. Clasele exploatatoare aveau tot interesul ca masele largi muncitoare și îndeosebi țărănimea să rămînă la un standard de viață cît mai scăzut. Cuceririle științei erau folosite în industrie, de cîte un capitalist întreprinzător, spre a-și putea spori cîștigul și înăspri exploatarea. In condițiile puterii populare lucrurile stau cu totul altfel. Oamenii de știință muncesc pentru popor. Ceea ce înseamnă că rezultatele cercetărilor lor contribuie la ușurarea muncii, la sporirea producției bunurilor trebuincioase, la înfrumusețarea vieții.

In această privință sînt multe exemple care oglindesc roadele aplicării în munca de fiecare zi a rezultatelor cercetărilor științifice. Este destul să pomenim rezultatele Institutului de Cercetări Agronomice al Academiei R.P.R., bunăoară, în domeniul raionării soiurilor de porumb; rezultatele acestor cercetări, aplicate în întreaga țară, au dovedit a fi o însemnată contribuție la sporirea producției agricole. De asemenea unele realizări în domeniul obținerii de înlocuitori în diverse ramuri ale industriei au dus la însemnate economii de materii prime, la reducerea prețului de cost a unor produse de larg consum. Roadele introducerii în producție a rezultatelor cercetărilor științifice sînt deosebit de mari și cuprind toate sectoarele economiei noastre. Pot fi pomenite bunăoară succesele dobîndite, în urma cercetărilor făcute, în domeniul mecanizării agriculturii, în domeniul coloranților, al produșilor sintetici, etc.

Rezultatele cercetărilor științifice nu sînt însă folosite îndeajuns de unele organe locale ale puterii de stat care ar putea și ar trebui să caute un sprijin de zi cu zi în activitatea oamenilor de știință care muncesc în diverse locuri din țară în cadrul institutelor de cercetări științifice sau al instituțiilor de învățămînt superior.

Bunăoară comitetul executiv al sfatului popular regional Iași ar putea să folosească în agricultură rezultatele prețioase ale cercetărilor făcute la filiala Iași a Academiei R.P.R. La fel în regiunea Cluj, comitetul executiv al regiunii și orașului Cluj ar putea să-și facă o preocupare din ținerea unei legături — măcar informative — cu cercetătorii științifici; prin această legătură cu oamenii de știință, colaboratori ai filialei Academiei R.P.R. din Cluj, o serie întreagă de soluții noi, științifice ar putea folosi pentru rezolvarea unor probleme din agricultură și din industria locală. Indiferență față de sprijinul prețios pe care-l pot primi din partea oamenilor de știință există și la alte comitete executive care nu recurg la sprijinul oamenilor de știință, deși aceștia fac o seamă întreagă de cercetări și obțin rezultate care ar fi deosebit de folositoare.

Folosirea rezultatelor cercetărilor științifice în economia locală, în agricultură și în industria locală, ar lărgi cadrul actual al problemelor de conducere a acestui sector, ar deschide sfaturilor populare perspective noi. In probleme complicate și dificile, sfaturile populare n-ar mai căuta numai soluții organizatorice, ci și soluții științifice, soluții care puse în practică ar contribui la lichidarea unor greutăți.

Atragerea oamenilor de știință în sprijinul muncii sfaturilor populare, solicitarea lor pentru soluționarea științifică a unor probleme ale economiei locale, va însemna în același timp și un ajutor dat oamenilor de știință. Cercetătorii vor simți răspunderea fiecărei soluții practice pe care o dau, vor vedea cu ochii lor cum prinde viață rodul unei munci de ani și ani de zile, se vor putea bucura și ei de bucuria celor mulți care-și vor ușura munca sau își vor face viața mai frumoasă prin folosirea înaltelor cuceriri ale științei.

Pentru a realiza colaborarea necesară dintre sfaturile populare și cercetătorii științifici, există toate condițiile create de regimul nostru de democrație populară. Există apoi la comitetele executive numeroși activiști care înțeleg și sînt dornici să lupte, folosind cele mai înaintate mijloace pentru sporirea producției agricole, pentru înflorirea industriei locale. Există de asemenea cercetători științifici cu realizări prețioase, care-și pun în slujba poporului muncitor întreaga lor putere creatoare. Între acești oameni poate și trebuie să existe o strînsă colaborare. Rodul ei se va vedea în munca sfaturilor populare, în succesele dobîndite în lupta pentru ridicarea neîncetată a nivelului de trai al poporului nostru.

Ținînd seama în munca lor de rezultatul cercetărilor științifice, căutînd soluționarea unor probleme ale economiei locale cu ajutorul cuceririlor științei celei mai înaintate, comitetele executive vor dovedi că știu să folosească toate mijloacele pe care regimul nostru de democrație populară le pune la îndemînă, pentru binele celor ce i-au ales și care așteaptă din partea lor, din partea sfaturilor populare, o zilnică strădanie pentru o viață mai bună.

PENTRU PACE, PENTRU VIAȚĂ!

Țesături tot mai bune și mai frumoase

Oamenii muncii din patria noastră pretind din partea colectivelor de muncă din industria textilă țesături tot mai trainice și mai frumoase. Pentru a răspunde acestor cerințe, muncitorii și tehnicienii fabricii de mătase artificială „Viscofil" din București lucrează cu o preocupare și grijă sporite pentru a da lucru de bună calitate.

In clișeu: Tov. Angela Haralambescu, din brigada de tineret a secției refrataj a fabricii, fruntașă în lupta pentru buna calitate a produselor.

Foto: NICU VASILE

Raion fruntaș la colectarea laptelui

Planul de colectare a laptelui pe trimestrul I a fost îndeplinit în raionul Turda în proporție de 101 la sută.

Sînt fruntașe pe raion în achitarea cotelor de lapte comunele Petrești, care a îndeplinit planul trimestrial în proporție de 200 la sută, Aiton — 152 la sută, Crăiești — 128 la sută, Luncani — 106 la sută, precum și satul Filea de Sus, care a îndeplinit planul în proporție de 120 la sută.

Expoziția afișului

Peste puțină vreme, în Capitală se va deschide noua expoziție organizată de Uniunea Artiștilor Plastici din R.P.R. — Expoziția afișului — în cadrul căreia vor fi prezentate cele mai semnificative realizări din ultimii ani în acest domeniu al artei grafice, precum și o serie de afișe inedite cu teme actuale.

Intre acestea din urmă, figurează și un nou gen de afiș — afișul satiric — la care lucrează actualmente pictorul Jules Perahim, artist emerit al R.P.R., laureat al Premiului de Stat. (Agerpres)

Dorința micului zidar

Abia am intrat în clădirea mare a Școlii profesionale de construcții nr. 4 cînd se auzi sunetul clopoțelului ce anunța sfîrșitul unei ore de lecții. Peste o clipă doar sălile și curtea erau pline de tumultul băieților îmbrăcați în elegantele lor uniforme albastre. Unii se prinseră în cîte un joc; cei mai mari, mai „serioși", se îndreptau spre club sau discutau.

Aici, în încăperea primitoare unde se aflau frumos orînduite mese de șah, scaune pentru cei dornici să răsfoiască o carte sau revistă, l-am cunoscut pe Constantin Jifcu, elev sîrguincios în anul I D—zidari.

Constantin Jifcu citea ziarele din acea zi. Nu s-ar putea spune că ceilalți nu citesc ziarele, nu. Insă trebuie spus că pentru Jifcu acest lucru este ceva cotidian. Din ceea ce am discutat mai apoi cu el am aflat că îl interesează mai cu seamă evenimentele externe, și că apoi, în mintea-i tînără, le cîntărește și pune față-n față ceea ce află despre viața nouă a poporului nostru, despre cei ce apără viața, viitorul, cu ceea ce uneltesc cei ce urăsc viața și vor să întunece bucuria de a trăi a oamenilor.

Cînd am intrat în vorbă cu Constantin Jifcu am căutat să aflu „secretul" ce-l duce spre această stăruință a lui de a cunoaște cele ce se petrec în lume. Drept răspuns el a început a-mi istorisi...

De fel din comuna Băilești, Constantin este al doilea fiu al văduvei Elena Jifcu. In lume a sosit în acei ani cînd hitleriștii și slugile lor pregăteau războiul. Lipsurile și foamea le-a cunoscut repede, mai cu seamă cînd „tătuca" a plecat pe front. După un an a venit pentru o noapte acasă și apoi dus a fost... Țăranul sărac Jifcu a pierit vărsîndu-și sîngele pentru o cauză ce nu era a lui.

Copil fiind, Constantin a văzut ochii mamei dragi veșnic înroșiți de lacrimi. Jumătatea de pogon, singura avere ce-o avea, a folosit într-o bună zi ca să „plătească" cei cîțiva pumni de mălai împrumutați de la chiabur.

A trecut urgia, a pătruns zvon de viață nouă și în Băilești. In 1945, Constantin a fost de față, ținîndu-se încă de poala mamei, cînd li s-a dat un pogon de pămînt roditor. Împreună cu fratele lui mai mare, ajuta la lucrul pămîntului. Dar pe Constantin îl mîna ceva spre locurile unde lucrau niște zidari. Acolo stătea zile în șir privindu-le munca.

Cu bucurie a plecat la școala din Craiova, să se facă zidar. A lucrat pe șantierul fabricii „Electroputere", a lucrat și la el în comună la înălțarea unor clădiri ale gospodăriei colective „23 August". Șantiere sînt multe în țara noastră, și la toate visează Constantin, convins că într-o zi va fi constructor pe unul din marile șantiere.

Pentru toate acestea, Constantin Jifcu urăște pe cei ce uneltesc un nou război. De aceea, a și scris mamei sale să semneze neapărat Apelul de la Viena. Constantin Jifcu, ca și toți tinerii din țara noastră, are nevoie de pace și liniște. A crescut fără bucuria de a avea tată. Acum el învață să zidească, să devie constructor de case și fabrici. Și pentru asta are nevoie de pace.

...A sunat din nou clopoțelul școlii. Constantin Jifcu se îndreaptă spre clasă. Va învăța ceva nou în meseria sa de constructor. Este angajamentul său de a învăța bine, ca să contribuie la lupta pentru pace a celor mulți.

Constantin Jifcu, micul zidar, are nevoie de pace. Și voința unită a celor mulți l-o va asigura.

H. ȘAICU

Își întăresc semnăturile pe Apel

SUCEAVA (de la corespondentul nostru). Se înserase de-a binelea, dar nimeni nu se ridica de la locul său să plece. Sala căminului cultural din comuna Dorna era plină de lume. Era doar o zi însemnată, în care toți vroiau să-și spună răspicat cuvîntul, odată cu punerea semnăturii pe Apel.

Discuțiile și angajamentele nu mai conteneau.

— Eu socot — spuse răspicat țăranul muncitor Emanoil Păun — că dușmanii se înșeală în socotelile lor. Pe noi nu ne înspăimîntă amenințările lor. Sîntem mulți și hotărîți să apărăm fără șovăire pacea.

— Cred — zise țăranul muncitor Alexandru Pantea — că semnătura pe care o punem pe Apel trebuie să fie întărită și de fapte. De aceea mă angajez ca-n cîteva zile să-mi achit în întregime cotele de carne și de lapte precum și impozitele pe tot anul.

— La fel m-am gîndit și eu, zise crescătorul de animale Ștefan Cristea, stimat de oamenii din comună datorită vredniciei și cinstei sale.

— Apoi, nici eu nu voi rămîne mai în urmă, se ridică Toma Artima.

Au vorbit mai mulți în seara aceea. Au vorbit despre război, despre distrugerile și nenorocirile ce le pricinuește, despre pace, despre munca creatoare a poporului nostru, despre îndatoririle lor față de patrie.

Seara aceea nu va fi uitată de locuitorii Dornei.

*

Au trecut de-atunci zece zile. Angajamentele oamenilor încep să prindă viață.

La gazeta de stradă și pe tabla de onoare din fața sfatului popular comunal sînt scrise, cu litere mari, numele fruntașilor din comună care și-au predat cotele de carne și lapte cuvenite statului, care și-au achitat impozitele pe tot anul. Sînt mulți. Printre aceștia se află și Emanoil Păun, Lucreția Candrea, Toma Artima, Alexandru Pantea, Ștefan Cristea...

Iar alți 140 de țărani muncitori, printre care Maria Nerghes, Constantin Stan, Alexa Nicula, au încheiat cu cooperativa din comună contracte pentru valorificarea laptelui, iar cu organele O.R.A.C.A. contracte pentru creșterea și îngrășarea de animale.

Oamenii din Dorna își întăresc cu fapte semnătura pusă pe Apelul de la Viena cu hotărîrea de a se opune uneltirilor atîtătorilor la un nou război.

Inițiativă prețioasă

TG. MUREȘ (de la corespondentul nostru). — Una din preocupările de seamă ale organelor economice din cadrul sfatului popular al Regiunii Autonome Maghiare este înlocuirea combustibilului superior cu combustibil inferior, procurat din resurse locale. In această direcție s-au obținut succese deosebite în cursul anului trecut. Bunăoară, fabricile locale de cărămizi au fost adaptate pentru a fi încălzite cu cărbune inferior, lignit.

Recent a intrat în funcțiune primul generator de gaze, pe bază de lignit, în sistemul morilor din regiune. Pînă în prezent, majoritatea morilor erau acționate prin forța motorului cu explozie, care folosea drept combustibil, gazele.

Un colectiv de tehnicieni ai sfatului popular regional, în frunte cu tehnicianul Iosif Szentmartoni de la secția de industrie locală, a studiat și pus la punct noul sistem de generatori de gaze, pe bază de lignit. Adaptarea generatorilor de gaze din mangal la combustiune cu lignit este foarte ieftină. Astfel, lunar, se economisesc, la o singură moară, aproximativ 5.700 lei. In afară de aceasta, din gudroanele rezultate la arderea lignitului, unități din industria chimică locală produc diferite articole de uz casnic.

Generatorul de la moara din Lechincioara aparținînd întreprinderii locale „Internaționala" din raionul Tg. Mureș a intrat de curînd în funcțiune și lucrează în cele mai bune condițiuni.

In cursul acestui an 20 de alți generatori vor fi adaptați la combustiune cu lignit, ceea ce va aduce o economie de mangal în valoare de peste 1.300.000 lei anual.

O nouă școală populară de artă

CLUJ (de la corespondentul nostru). De doi ani, în orașul Cluj funcționa un curs muncitoresc de artă plastică, pentru perfecționarea cadrelor din cîmpul muncii. Acest curs însă nu era sprijinit temeinic în funcționarea sa, nu se bucura de concursul competent al mai multor cadre didactice. Dînd urmare cererilor elementelor muncitorești înzestrate de la cursul de artă plastică, cît și ale altor elemente dotate cu talent scenic, coregrafic, etc. — cereri exprimate prin secția culturală a sfatului popular regional — Ministerul Culturii a hotărît să înființeze o școală populară de artă și în orașul Cluj.

Noua școală populară de artă, cu o perioadă de școlaritate de patru ani, cuprinde o secție de artă plastică, cu ramurile de pictură, sculptură, ceramică și artă decorativă, o secție de teatru, cu clasele de artă actoricească și regie, iar în viitor va mai cuprinde o secție de muzică, o secție de coregrafie, etc.

Școala a fost încadrată cu corp didactic corespunzător. Cursurile se țin în fiecare după amiază, între orele 17 și 21, și sînt frecventate de numeroși muncitori, tehnicieni, funcționari, etc. care au acum posibilitatea să-și însușească cunoștințe de cultură generală, de istorie a artelor, de anatomie artistică, perspectivă, desen, etc.

Pe ogoarele patriei

* *

Pornește întrecerea

IAȘI (de la corespondentul nostru). — Timpul prielnic pentru începerea muncilor agricole de primăvară se apropie. In întîmpinarea lucrărilor oamenii muncii de pe ogoarele regiunii Iași s-au pregătit în mod temeinic. In unitățile socialiste, ca și în multe sate, au avut loc de curînd adunări în cadrul cărora muncitorii și țăranii muncitori s-au angajat ca în cinstea zilei de 1 Mai să depună eforturi sporite pentru realizarea sarcinilor ce le revin în vederea măririi producției la hectar.

Astfel, mecanizatorii de la S.M.T. Tg. Frumos au chemat la întrecere colectivul stațiunii de mașini și tractoare Negrești, luîndu-și angajamentul să depășească planul de producție în campania de primăvară cu 100 hantri și să termine lucrările cu 2 zile înainte de termen; de asemenea ei și-au propus să economisească 2000 l. motorină.

Insemnate angajamente și-au luat și mecanizatorii de la S.M.T. Frumușica, care au chemat la întrecere colectivul stațiunii de mașini și tractoare Roman. Tractoriștii de la Frumușica s-au angajat să facă lucrări de bună calitate pentru a obține de pe tarlalele ce le lucrează peste 2000 kg. porumb boabe la hectar, 1250 kg. floarea-soarelui și cîte 1400 kg. grîu și orz de primăvară la ha. Ei s-au angajat să depășească planul de lucru pe întreg anul cu 2 la sută, iar în campania de primăvară cu 5 la sută; să reducă consumul de carburanți cu 5 la sută și să mărească productivitatea muncii cu 5 la sută. In acest scop tractoriștii de la Frumușica vor aplica la lucrările de primăvară metoda graficului orar.

Peste 1000 hectare semănate în gospodăriile de stat

In unele gospodării agricole de stat au început însămînțările de primăvară. Pînă acum a fost însămînțată o suprafață de 1090 ha. Cele mai mari suprafețe au fost însămînțate cu orz, orzoaică și mazăre, în regiunile unde clima blîndă și timpul frumos au permis începerea acestor lucrări. Astfel, gospodăriile agricole de stat din regiunea Constanța au însămînțat pînă acum 447 ha., iar cele din regiunea Timișoara 371 ha.

Odată cu însămînțările, muncitorii din gospodăriile agricole de stat au executat și arături, precum și lucrări pentru pregătirea terenului și întreținerea culturilor de toamnă. Pînă acum au fost executate arături de primăvară pe 4115 ha., au fost grăpate semănăturile de toamnă de pe 131 ha. și s-au grăpat arăturile de toamnă de pe 1181 ha. De asemenea, pentru asigurarea condițiilor necesare unei continue sporiri a producției agricole, muncitorii din gospodăriile agricole de stat au transportat pe ogoare 227.078 tone de îngrășăminte naturale.

În grădinile legumicole

Au început însămînțările în grădinile de legume. Legumicultorii însămînțează acum mazărea de grădină, rădăcinoasele, ceapa de arpagic și se pregătesc pentru plantarea cartofilor iarovizați și a legumelor din epoca următoare.

Pînă acum a fost însămînțată, în grădinile de legume, o suprafață de aproape 1.000 ha. Totodată legumicultorii continuă însămînțarea în răsadnițe pentru obținerea de răsaduri de legume de vară. Ei au însămînțat pînă la 15 martie peste 410.000 m.p. răsadnițe și continuă repicatul legumelor în răsadnițe pentru obținerea de legume timpurii. In regiunile Oradea, București, Craiova și Timișoara s-au însămînțat în răsadnițe 30—60 la sută din suprafețele planificate. In regiunile Arad, Iași, Suceava și Bacău această lucrare este în întîrziere.

Legumicultorii din toate regiunile țării folosesc în acest an pentru obținerea răsadurilor de calitate, un număr sporit de ghivece nutritive. Față de anul trecut suprafața ce se va planta în acest an cu legume în ghivece nutritive este de 5 ori mai mare. (Agerpres)

DIN ȚĂRILE DE DEMOCRAȚIE POPULARĂ

Magazinul Universal de Stat nr. 1 din Șanhai

Magazinul de Stat nr. 1, cel mai mare magazin din Șanhai, ocupă trei din cele 10 etaje ale unei clădiri imense situată în centrul orașului, la colțul Căii Nankin cu Calea Sițzanlu.

Pe cele șase uși ale magazinului intră și ies fără întrerupere numeroși cumpărători.

Interiorul magazinului este construit în stil național. Sala de la etajul I este susținută de 64 de coloane masive vopsite în roșu și galben auriu. Sala este împodobită cu lampioane de diferite culori, iar în mijlocul ei se găsesc canapele comode pentru odihna cumpărătorilor. Ventilatoare speciale mențin în permanență aerul curat în acest uriaș magazin în care pot încăpea dintr-odată 25.000 de oameni.

Celui care vizitează magazinul îi este greu desigur să aleagă între sutele de sortimente de țesături, de articole de încălțăminte, coloniale, librărie, mobilă, drogherie, jucării, instrumente muzicale, articole sportive etc. Numărul total al sorturilor de mărfuri care se pot găsi în Magazinul Universal de Stat nr. 1 din Șanhai este acum de 22.000. Dată fiind abundența și variata aprovizionare a magazinului, nu e de mirare numărul mare de cumpărători care-l vizitează; vin aici — o sută de mii de cumpărători pe zi! Cumpărătorul pleacă întotdeauna din acest magazin cu simțămîntul că a făcut o cumpărătură convenabilă și pe placul său.

Acolo unde înainte era pustiu

Altădată la confluența rîului slovac Vahului cu Dunărea se întindea un imens loc pe care-l năpădise pustiul. Singurele viețuitoare erau aici broaștele, lăcustele și țînțarii. Dar într-o zi a anului 1949 s-au ivit în locurile acestea puțin primitoare 18 băieți și fete. Singurul acoperiș pe care-l aveau deocamdată la îndemînă tinerii temerari, era o colibă părăsită, bătrînă de cine știe cîți ani. Și iată că peste puțin timp de aci, din aceste locuri aspre, a pornit o chemare înflăcărată către tineretul din întreaga Slovacie: „Veniți la noi! Veniți să construim Satul Tineretului".

In fraze laconice cronica noului sat e simplă:

1949. Se culege prima recoltă de pe primele 160 ha. deșelenite. 1950. Se string roadele altor 200 ha. smulse paraginei. 1952. Cooperativa tineretului cultivă aproape 1000 de ha. din pustiul de altădată.

Lupta cu împotrivirea naturii a fost grea. In vara anului 1952 roiuri întregi de țînțari, cărăbuși și păsări sălbatice amenințau să nimicească recolta. Dar tinerii nu s-au dat bătuți. Ei n-au vrut să părăsească noile lor locuri care le-au devenit dragi, unde și-au clădit case și au întemeiat familii. In ajutorul lor au sosit muncitorii de la orașe. Pentru prima oară în 1953 tinerii au cules de pe pustiul de altădată o plantă prețioasă: sfecla de zahăr.

Astăzi, Satul Tineretului este cunoscut în întreaga Cehoslovacie. El are aproape 900 de locuitori, 900 de harnici constructori ai noii agriculturi cehoslovace.

Case noi în R. P. Ungară

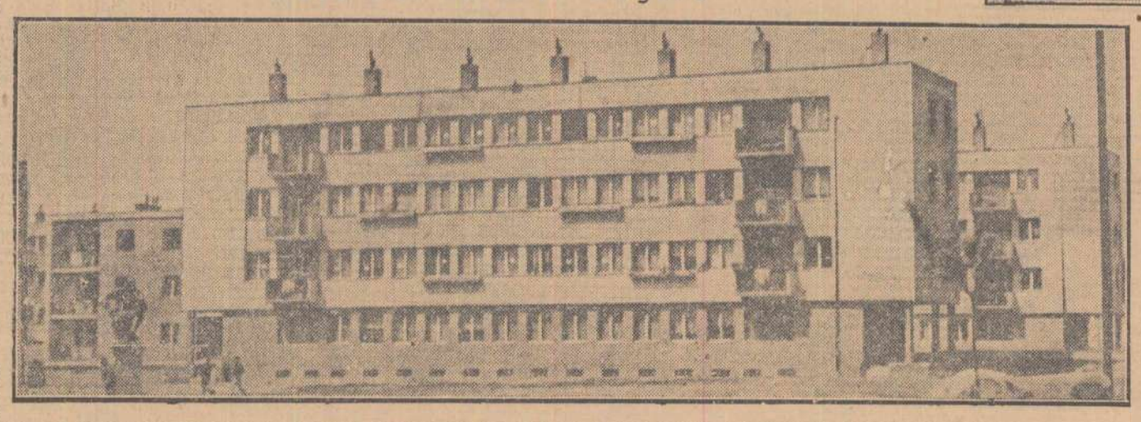

Statul democrat-popular maghiar se îngrijește necontenit de dezvoltarea rețelei caselor de locuit înzestrate cu tot confortul modern. Iată un nou bloc de locuințe din raionul al 21-lea al Budapestei.

În ajutorul minerilor

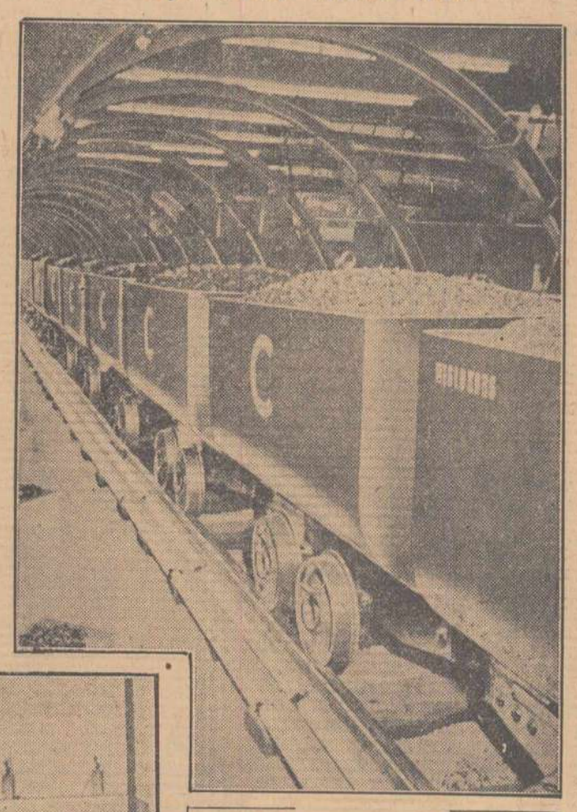

Instalație pentru transportul în mină, fabricată de industria poloneză și expusă la Tîrgul Internațional de primăvară de la Leipzig.

DEPUTAȚII ȘI ALEGATORII LOR

PREOCUPĂRI GOSPODĂREȘTI PENTRU PRIMĂVARĂ

Deși străzile mai poartă încă urmele zăpezii, iar vîrfurile Tîmpei sînt acoperite cu căciuli albe de nea, în circumscripția mea am început pregătirile pentru primăvară.

Ca deobicei am strîns laolaltă cetățenii de pe străzile ce formează circumscripția electorală orășenească nr. 20, pentru a ne sfătui ce anume vom avea de făcut în viitor, ca să primim primăvara în vestminte noi. Și planul nostru de muncă s-a conturat cuprinzînd viitoarea activitate ce se va desfășura în cadrul circumscripției electorale.

Dornici să dăm un aspect cît mai frumos străzilor noastre, am hotărît să amenajăm un spațiu verde pe Calea Bucureștilor. Pentru aceasta, împreună cu alegătorii, am curățat un fost maidan și l-am îngrădit cu un gard de lemn. Acum așteptăm topirea ultimelor petece de zăpadă pentru a trece la completa lui amenajare. De asemenea, ne-am decis ca parcul existent tot în acest cartier să-l lărgim pentru a planta puieți și răsaduri mai multe de flori diferite. În această primăvară vom termina și lucrările de amenajare începute anul trecut pe străzile Primăverii și Crișului, consolidînd pietruirea acestor străzi. În același timp pe străduța dintre Calea Bucureștilor și strada Ucenicilor vom așterne pietre, pentru ca pe viitor să nu mai fie vara praf, iar toamna noroi.

Tot printre pegătirile noastre pentru lunile de primăvară se numără și acțiunea de pregătire a loturilor individuale pentru cultivarea legumelor și zarzavaturilor. În circumscripția mea electorală un număr de 25 de familii au primit încă de anul trecut o suprafață de mai multe hectare pe care au transformat-o într-o roditoare grădină de legume. Multe din produsele obținute au fost expuse în cadrul Expoziției agricole regionale, răsplătind și în acest fel munca temeinică depusă de cultivatori. În acest an ei sînt decși să dobîndească rezultate și mai bune Pentru aceasta eu, în calitate de deputată, le voi da tot sprijinul procurînd semințe bune, precum și toate cele necesare.

Planul nostru de muncă mai cuprinde, printre altele, îmbunătățirea aprovizionării populației. Astfel, la propunerile noastre se va mări Alimentara nr. 208, iar în Calea Bucureștilor nr. 48, într-un local existent, dar nejust folosit, se va amenaja o cofetărie și patiserie.

Și deoarece este știut că bunul gospodar își face vara sanie, iar iarna car, tot în această perioadă — așa cum am propus comitetului executiv orășenesc — se va introduce gaz metan în blocurile muncitorești din Calea Bucureștilor 48 și 53. Noi vom participa la efectuarea lucrărilor.

Pentru înfăptuirea planurilor noastre cerem și pe această cale mai mult sprijin din partea comitetului executiv al sfatului popular orășenesc. Iar noi ne luăm angajamentul să muncim cu stăruință, contribuind la înfăptuirea celor ce ne-am propus.

În calitate de deputată voi avea grijă să exprim doleanțele cetățenilor pe lîngă sfatul popular sprijinindu-i în dobîndirea unor realizări gospodărești menite să ducă la înfrumusețarea circumscripției electorale și îmbunătățirea condițiilor de trai ale alegătorilor. Pentru aceasta mă voi sprijini pe contribuția deosebită a cetățenilor, care întotdeauna a constituit factorul principal în dobîndirea oricăror noi realizări.

FRIDA MITULSCHI
deputată în circumscripția electorală nr. 20 Orașul Stalin

AVEM NEVOIE DE AJUTORUL DEPUTAȚILOR NOȘTRI

Cetățenii din circumscripțiile electorale orășenești nr. 68 și 91 au ales cu toată încrederea ca deputați în sfatul popular al orașului Buzău cetățeni ca Gheorghe Iordache și Ludovic Kisler, fiindcă îi cunoșteau ca pe niște oameni vrednici și cinstiți. Am avut de la început toate temeiurile să socotim că problemele gospodărești ale cartierului nostru, cerințele cetățenilor, vor fi bine reprezentate în sfatul popular orășenesc. În realitate însă lucrurile nu s-au petrecut așa.

Înțelegînd probabil prin calitatea de deputat numai titlul și nu obligația de a fi în mijlocul cetățenilor care i-au ales, deputații Gh. Iordache și Ludovic Kisler au dat complet uitării sarcina lor, angajamentele ce și le-au luat față de alegători. În loc ca prin munca lor să constituie un exemplu, să răspundă încrederii noastre, ei au avut tot timpul o atitudine care n-a făcut decît să micșoreze această încredere.

În cartierul nostru sînt multe lucruri de făcut. Starea unor străzi este încă proastă, iar pe unele din ele dezghețul a produs noroaie adînci. Știu tovarășii deputați pe care i-am ales că pe str. Ștefan Gheorghiu, de pildă, s-a format o baltă imensă care face aproape imposibilă trecerea cetățenilor? Că pe această stradă nu există de asemenea nici un singur pom? Că strada Leonte Filipescu a ajuns în aceeași stare de nefolosit tot din cauza noroiului? Desigur că nu au de unde ști deoarece toate aceste probleme le-au fost pînă azi complet străine. La fel de străină le-a devenit și datoria ce o aveau de a prezenta dări de seamă în fața alegătorilor. Or, de la alegeri și pînă azi ei n-au ținut măcar o dare de seamă. Dacă ar fi făcut acest lucru ei ar fi primit criticile cetățenilor, ar fi fost ajutați de aceștia să-și ducă munca mai bine, ar fi aflat nevoile lor și s-ar fi sfătuit cu ei în ce chip să le rezolve. Cum deputații noștri nu ne-au dat un astfel de prilej, îi anunțăm pe această cale că în cartierul nostru, Mihai Viteazu, există toate posibilitățile pentru o activitate gospodărească rodnică. La numai cîteva sute de metri de cartier se află mari grămezi de zgură de la depoul C.F.R., zgură care poate fi folosită la îndreptarea drumurilor. Tot atît de aproape se află importante cantități de piatră de pavaj. E rușinos ca avînd astfel de mijloace la îndemînă să ținem străzile în starea în care sînt. Cetățenii din cartierul nostru și-au manifestat în repetate rînduri dorința să acționeze, dar ei au nevoie și de sprijin din partea sfatului popular orășenesc în ceea ce privește transportul acestor materiale. Cetățenii cartierului nostru vor să planteze pomi în fața caselor și pe străzi. Ei sînt hotărîți să participe acum, în pragul primăverii, la orice acțiune menită să înfrumusețeze cartierul Pentru aceasta trebuie însă ca deputații ce i-am ales să vină în mijlocul nostru. Noi îi așteptăm pentru ca împreună să punem cît mai grabnic umărul la treabă.

GH. DUMITRESCU, PETRE BOGZA, CONSTANTIN IONIȚA, IOSIF HELȘTERN, TOMA STAN, *muncitori la depoul C.F.R., alegători din circumscripțiile electorale orășenești nr. 68 și 91 Buzău.*

LA CERCUL PIONIERESC

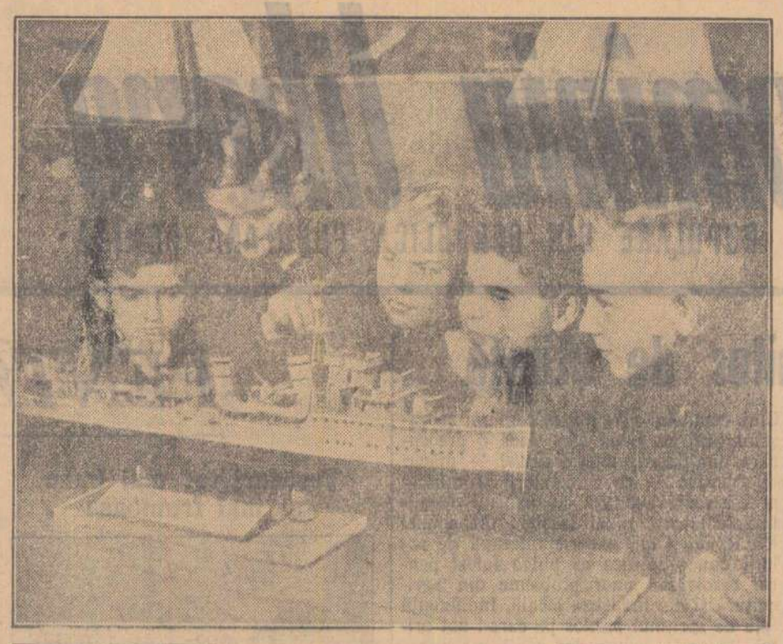

La Palatul Pionierilor din orașul Timișoara, sute de pionieri participă la activitatea diferitelor cercuri.

În clișeu: Un grup de pionieri de la cercul aero-nave — modele admiră macheta unui vas maritim ce l-au primit în dar de la marinarii noștri.

Foto: MIHAI POPESCU

TIMPUL NU AȘTEAPTĂ!

În raionul Zalău trebuie terminate toate lucrările pregătitoare pentru campania de primăvară

În cele mai multe regiuni ale țării pregătirile pentru începerea lucrărilor agricole de primăvară au fost terminate la vreme. Pe alocuri s-a pornit la executarea arăturilor și însămînțărilor. Dar, în vreme ce în unele regiuni — unde condițiile au permis — s-a și pornit la executarea muncilor de primăvară se mai găsesc raioane, e drept puține la număr, în care nu au fost pregătite toate condițiile pentru reușita campaniei. Astfel, în raionul Zalău din regiunea Cluj mai sînt de reparat diferite unelte (semănătoare, pluguri, grape, etc.), iar conditionarea semințelor este serios întîrziată.

Semnificativă, în acest sens este situația din comuna Agrij. La sfatul popular din această comună nu există nici o preocupare pentru ținerea evidenței lucrărilor de pregătire a campaniei de însămînțări. Agentul agricol Octavian Vlaicu raportează cu seninătate secției agricole a sfatului popular raional date inventate, ireale. Astfel, el afirmă că s-au reparat 95 de grape, cînd numărul total al grapelor propuse pentru a fi reparate este doar de 85. Mai grav este faptul că tov. Francisc Sarközi, președintele comitetului executiv al sfatului popular comunal Agrij, care cunoaște această situație, nu a luat nici o măsură pentru curmarea ei; dimpotrivă, el a apărat în fața raionului inexactitățile comunicate de agentul agricol comunal.

Lipsuri serioase se întîlnesc și în alte comune din acest raion. În comuna Crasna, de pildă, pînă la data de 10 martie mai rămăseseră nereparate 22 pluguri, 6 semănători și alte unelte agricole. Această rămînere în urmă se datorește nepăsării, lipsei de spirit organizatoric, dovedite de comitetul executiv comunal. La cele trei ateliere de reparat unelte ale comunei munca a fost prost organizată; repartițiile pentru reparații au fost făcute în mod birocratic. De exemplu, țăranii muncitori din comună care locuiesc în partea dinspre Aghireș au fost repartizați la atelierul de reparații aflat la marginea dinspre Horvatul Crasnei, iar cei din această parte a comunei la alt atelier îndepărtat.

Nici în comuna Bucium lucrurile nu stau mai bine. Pînă la data de 10 martie mai rămăseseră de reparat în această comună 15 pluguri, 12 grape și altele. În același timp, tov. Goiu Mitrofan, președintele cooperativei, nu mișcase nici un deget pentru a repara cele trei semănători de la centrul de închiriat mașini și unelte.

Situația este bine cunoscută de tov. Adalbert Maior, președintele comitetului executiv comunal, ca și de tehniciana agricolă comunală Dorina Ghiorghiță. De la a cunoaște însă și pînă a lua măsuri de îndreptare, pentru cei din comuna Bucium este o distanță lungă.

De această stare de lucruri răspunde, din capul locului, comitetul executiv al sfatului popular raional Zalău, în frunte cu președintele său Victor Pădureanu. Acesta dă dovadă de foarte multă comoditate. El nu se preocupă să învețe, să-și schimbe stilul de muncă. Felul superficial de muncă al președintelui s-a răsfrînt și la alți membri ai comitetului executiv raional. Munca de control și de îndrumare concretă pe teren a fost abandonată iar în rarele deplasări efectuate sarcina de îndrumare era îndeplinită în goană. Este drept că consfătuirile cu fruntașii recoltelor bogate și-au atins în bună măsură scopul. Tot mai mulți țărani muncitori sînt dornici să aplice metodele agrotehnice înaintate folosite de fruntașii recoltelor bogate, pentru a putea dobîndi și ei roade însemnate. Dar dorința aceasta nu-i îndeplinită de către toate comitetele executive comunale. Ele nu antrenează deputații în sprijinul terminării lucrărilor pregătitoare a muncilor agricole de primăvară; gazetele de stradă din comunele Agrij, Crasna, Bucium, etc., nu-și trăiesc viața, nu oglindesc mersul pregătirilor, experiența fruntașilor. La aceștea se adaugă și faptul că comitetul executiv raional Zalău nu se preocupă de popularizarea în cuprinsul raionului a rezultatelor bune obținute în unele comune fruntașe — ca de pildă comuna Cizer — unde deputații au pus vîrtos umărul la realizarea integrală a planului de reparații și la condiționarea a peste 9.000 kilograme semințe, unde fruntașii recoltelor bogate Aurel Abrudan, Nicolae Duma, Gheorghe Tolaș și alții, au și ținut consfătuiri rodnice cu țăranii muncitori din comună, îndrumîndu-i și pregătindu-i pentru apropiata campanie.

Comitetul executiv raional Zalău are datoria să analizeze serios situația existentă și să ia măsuri de urgență pentru lichidarea lipsurilor semnalate, pentru terminarea în cel mai scurt timp a tuturor lucrărilor pregătitoare, în vederea muncilor agricole.

M. SCRIPCA
corespondentul „Romîniei libere" în regiunea Cluj

Zece ani de apariție a ziarului „Sportul popular"

Se împlinesc astăzi zece ani de la apariția primului număr al ziarului „Sportul popular".

Urmînd linia trasată de partid pentru dezvoltarea culturii fizice și sportului în rîndurile oamenilor muncii, ziarul „Sportul popular" a mers de la începutul activității sale spre adîncirea problemelor legate de organizarea pe bază de masă a tuturor ramurilor de sport, pentru întărirea și dezvoltarea mai departe a sportului nostru.

Ziarul „Sportul popular" a militat pentru eliminarea elementelor reacționare fasciste din sport, pentru educarea sportivilor în spiritul moralei proletare și al ataşamentului față de regimul democrat-popular, pentru atragerea maselor largi în mișcarea sportivă.

În coloanele sale, ziarul „Sportul popular" a publicat materiale pe problemele diferitelor discipline sportive, a cuprins manifestările competiționale ale sportului de masă, a analizat critic deficiențele constatate, a popularizat experiența înaintatului sport sovietic, a sprijinit acțiunile menite să desăvîrșească ridicarea măiestriei sportivilor fruntași, constituind în felul acesta un ajutor pentru mișcarea noastră de cultură fizică și sport, pentru masele largi ce au îndrăgit sportul.

Continuînd să lupte mai hotărît, mai temeinic, pentru a trezi interesul maselor largi pentru sportul de masă, popularizînd larg competițiile de masă, preocupîndu-se permanent de stimularea și ridicarea a noi cadre din rîndurile masei de tineret, de desăvîrșire a măiestriei sportive a fruntașilor prin însușirea vastei experiențe a sportivilor sovietici, popularizînd acțiunile și rezultatele pozitive din domeniul culturii fizice și sportului și supunînd criticii, analizei temeinice, lipsurile constatate, desvoltînd în rîndurile tineretului sportiv dragostea înflăcărată pentru patrie și spiritul internaționalismului proletar, ataşamentul fierbinte pentru nobila cauză a păcii, ziarul „Sportul popular" va contribui mai departe la organizarea temeinică a culturii fizice și a sportului, la pregătirea tineretului pentru muncă, pentru apărarea patriei.

Cu prilejul aniversării a zece ani de apariție, adresăm colectivului de muncă al ziarului „Sportul popular" salutul nostru tovărășesc, urîndu-i noi succese în realizarea sarcinilor ce-i revin.

Un documentar interesant și instructiv:

„În veci cu poporul rus"

Legătura frățească între poporul rus și cel ucrainean, pecetluită acum 300 de ani, este tema unui amplu documentar cinematografic realizat de Studioul de filme documentare din Kiev.

Avînd la bază scenariul lui A. Malișko, regizorul M. Sluțki începe prin a evoca momentele istorice mai importante din viața celor două popoare. El folosește la aceasta procedee foarte variate, începînd cu prezentarea unor locuri istorice importante și terminînd cu filmarea unor picturi celebre.

O deosebită forță de convingere o au scenele în care trecutul poporului ucrainean este comparat cu prezentul său, prin planuri succesive, care continuă o anumită ideie. Așa este de pildă filmarea unui tablou celebru ce înfățișează un moment din trecutul Ucrainei — un tîrg de robi. Obiectivul se oprește o clipă asupra unui detaliu al tabloului — mîinile celor ce caută de lucru, pentru a trece apoi la o sugestivă imagine a prezentului — mîini de muncitori ținînd manetele unui pupitru de comandă într-o fabrică modernă. Nu mai puțin plastică este trecerea obiectivului de la cunoscutul tablou al edecarilor de pe Volga la imaginea luminoasă a construcțiilor moderne, trecere ce se proiectează pe canavaua muzicală țesută din cîntecul edecarilor.

Cea mai mare parte a filmului este închinată cimentării, în decursul istoriei, în lupte și victorii comune, a prieteniei de nezdruncinat dintre popoarele rus și ucrainean și după Revoluție, între toate popoarele sovietice. Această ideie străbate, de altfel, filmul în întregime. Filmul ne face să înțelegem mai bine că cele trei veacuri de colaborare strînsă între cele două mari popoare, rus și ucrainean, sînt chezășia unei prietenii veșnice între ele. Aceeași ideie o enunță și titlul filmului. Concepția filmului și realizarea sa artistică fac din documentarul „În veci cu poporul rus", care va fi prezentat în curînd și o operă cinematografică interesantă și instructivă. El dă nu numai o amplă imagine a trecutului istoric comun al celor două popoare, ci și o viziune a viitorului lor.

E. V.

Acțiuni sanitare

Prevenirea maladiilor transmisibile constituie una din preocupările de seamă ale sfatului popular raional Tîrgoviște. Îndeplinirea și chiar depășirea planului de vaccinări antidifterice, antivariolice și B.C.G. pe întreg raionul este un prim rezultat concret al acestei preocupări. Pentru ridicarea nivelului cunoștințelor sanitare ale oamenilor muncii, secția sanitară raională a organizat diferite conferințe și instructaje care au fost difuzate pe teren de personalul medico-sanitar. Astfel s-au ținut instructaje cu bolnavii în circumscripțiile sanitare Aninoasa, Dragodănești, S.M.S. Viforîta și Ochiuri și la spitalul din Voinești.

Pentru o mai bună specializare a personalului sanitar în cadrul Spitalului de Copii din orașul Tîrgoviște s-a deschis o școală de calificare.

M. CONSTANTINESCU
corespondent voluntar

Loturi pentru cultivatorii individuali de legume și zarzavaturi

Datorită preocupării sfatului popular raional, în întreg raionul Tg. Ocna se desfășoară o susținută acțiune de identificare a terenurilor virane pentru a fi atribuite muncitorilor și funcționarilor în vederea cultivării cu legume și zarzavaturi. Cu sprijinul tehnicienilor, pînă acum s-a identificat o suprafață de 30.000 m.p. terenuri virane, dată în folosință unui număr de 71 locuitori din Tg. Ocna și Onești. Muncitorilor de la I.F.I.L. Onești li s-au repartizat 20.000 m.p. teren pentru loturi individuale. Ion Liceac, fruntaș în întrecerea socialistă, muncitorii Matei Vraja, Neculai Tutufanu, Constantin Olteanu și alții de la această întreprindere au primit loturi de cîte 200—300 m.p.

Pentru a-i ajuta pe noii grădinari în cultivarea loturilor primite, comitetul executiv raional a făcut trei răsadnițe ale căror răsaduri vor fi împărțite ca și în anul trecut în mod gratuit.

A. PISARU
corespondent voluntar

O nouă formație artistică

Seara, rădăuțenii zăbovesc cîte puțin în fața clubului „21 Decembrie" și ascultă melodiile care răzbat din sălile unde uneori o fanfară, alteori o echipă de cor sau o orchestră, repetă diferite cîntece.

Fanfara, corul, orchestra precum și echipele de dansuri și teatru fac parte din noua formație artistică a orașului Rădăuți. Această formație înființată doar de cîteva săptămîni e alcătuită din 140 de persoane. Mulți dintre artiștii amatori lucrează la întreprinderea metalurgică „21 Decembrie" la I.R.F. și la alte întreprinderi și instituții din oraș. Seara însă, ei își găsesc timp să vină la repetiții. Sub îndrumarea unor instructori, ei pregătesc un bogat și variat program de cîntece și dansuri specifice raionului, și monologuri legate de campania agricolă de primăvară. În cursul acestei luni noua formație artistică din Rădăuți va da spectacole în oraș, în gospodăriile colective și în comunele raionului.

SIGI SONNTAG
corespondent voluntar

CRONICA TEATRALA

„Invazia" de Leonid Leonov

În rîndul pieselor sovietice care înfățișează aspectele atît de complexe, momentele atît de tragice, dar și atît de înălțătoare ale Marelui Război pentru Apărarea Patriei, „Invazia" de Leonid Leonov ocupă un loc de frunte. În această piesă, care are valoarea unui poem închinat uriașei încordări spre a reda lumii libertatea vremelnic încătușată, autorul a pus față în față cele două lumi care se înfruntau, a făcut să se ciocnească sentimentele cele mai diferite, a chemat pe scenă tipurile cele mai diverse, care au suferit profund sau, dimpotrivă, au profitat în mod josnic de pe urma cotropirii patriei sovietice de către hitleriști. Stringînd întreaga acțiune înăuntrul unui apartament, Leonid Leonov a pătruns în miezul caracterelor, pe care le-a înfățișat în toată frumusețea sau hidoșenia lor, slăvind pe oamenii — pe acei oameni simpli și mulți — care găsesc în lupta și sacrificiul lor mul țumirea datoriei îndeplinite pînă la capăt, ca și pe cei care, respingînd ceea ce ar fi putut obține trădînd, rămîn alături de popor, suferind laolaltă cu tovarășii lor de a căror viață și-au legat propria lor viață. Paralel cu aceștia și împotriva lor, răsar în zilele de restriște ale ocupației viermii care au stat ascunși două decenii și jumătate, revendicînd și obținînd situațiile dinaintea Revoluției, murdărînd atmosfera curată a rezistenței împotriva cotropitorilor cu însăși existența lor de unelte ale hitleriștilor.

Pe acest fundal își începe piesa „Invazia" acțiunea într-un mic orășel nu departe de Moscova, cu puțin înainte de intrarea ocupanților. Deși scena reprezintă doar o cameră a apartamentului doctorului Talanov, din dialogul celor cîteva personaje spectatorul simte atmosfera încărcată din oraș vede parcă ostașii sovietici retrăgîndu-se, își imaginează jalea locuitorilor care rămîn. De altfel, această caracteristică se menține de-a-lungul întregii piese. Eroii, prin frămîntările și problemele lor, aduc pe scenă problemele maselor a căror nădejde stătea în reînțoarcerea Armatei Sovietice, în eliberare.

Oamenii pe care Leonid Leonov ni-i înfățișează în „Invazia" apucă pe drumuri diferite. Sînt în primul rînd cei ce formează marea masă a oamenilor sovietici care n-au plecat nici o clipă capul în fața cotropitorilor, păstrîndu-și demnitatea și tăria de caracter în ciuda grelelor încercări la care sînt supuși. Așa sînt doctorul Talanov, soția sa Anna Nicolaevna, Demidievna, femele de servici în casa doctorului și alții. Asupra acestora, spectatorul nu are nici o îndoială. De la primele replici, el știe că acești oameni în vîrstă, dar dîrzi, nu vor ceda nimic din ceea ce caracterizează pe intelectualul sovietic, pe omul sovietic în general.

În măsură și mai mare este limpede pentru spectator că fiica lor Olga și președintele comitetului executiv raional Colesnicov sau tovarășii lor umblă pe o cale dreaptă. Se vede încă de la început că ei vor lua drumul luptei ilegale împotriva ocupanților fasciști și urmărim cu emoție peripețiile prin care trec în activitatea lor.

Opuși tuturor acestor personaje sînt Faiunin, un fost fabricant care după ce a rătăcit timp de 25 de ani ascunzîndu-se de urmărirea organelor puterii sovietice a revenit să-și reia locul de mare proprietar și de primar al orașului, și Cocorișchin, mărunt slujbaș cu suflet de trădător și dorință de a ajunge în fruntea ierarhiei vînzătorilor de țară. Drumul lor începe cu mult înainte de prima ridicare a cortinei, din momentul cînd furtuna Revoluției i-a măturat din calea ei pe exploatatori. De atunci au început o viață de viermi scoțînd capul la lumină numai spre a roade cu forța lor de nimic, din arborele puternic, al construcției socialiste. Odată cu ocupația hitleristă, ei s-au amăgit că „noile" vremuri vor dura, că viața de huzur, de la care fuseseră izgoniți în folosul oamenilor muncii, le-a revenit și că se pot bucura de ea cu prețul pe care hitleriștii îl-l cereau: trădarea de țară. În descrierea acestor personaje abjecte, Leonov a folosit o gamă foarte variată de mijloace artistice zugrăvind cu veridicitate și profunzime caracterul lor odios, cruzimea lor unită cu lașitatea cea mai rușinoasă, totala lor decădere morală. Dar și aceste două personaje se deosebesc între ele. Astfel, în timp ce Faiunin, dușman declarat al regimului sovietic a preferat să stea 25 ani la fund, să trăiască o viață de vagabond, clocind în minte gîndul răzbunării, Cocorișchin în tot acest timp e îmbrăcat vestimentul unui slujbaș modest și de treabă. Abia după retragerea puterii sovietice din oraș, el apar la fel; ceea ce l-a despărțit în timpul anilor cînd au trebuit să-și ascundă gîndurile se estompează, și fiecare scenă a dincește josnicia acestor personaje care nu se dau înlături de la nici o crimă.

Teatrul Armatei
(Sala din B-dul Magheru)

Protectorii lui Faiunin, ofițerii hitleriști, sînt înfățișați la rînduri lor ca niște brute încrezute, lipsite de cel mai elementar simț omenesc. Nenorocirea micuței Anișca, batjocorită de un grup de hitleriști, trezește dintru început în sufletul spectatorului, ura pe care o merită cotropitorii.

Cel mai complex personaj al piesei este Feodor, fiul doctorului Talanov. Datorită educației nesatisfăcătoare primită în copilărie în casa părintească, Feodor suferă o serie de influențe negative. Îndrăgostit și gelos, el a încercat să-și asasineze iubita, fapt pentru care a fost întemnițat. În actul întîi asistăm la reîntoarcerea sa după terminarea condamnării. El are o atitudine plină de venin față de tot ceea ce socotesc părinții și sora sa mai bun în viață și nu se dă înlături să-i jignească pe fiecare în parte. Cu toate astea îi cere lui Colesnicov să fie primit într-un detașament de partizani și, la refuzul acestuia, se supără și părăsește casa părintească. Din întreaga atitudine a lui Feodor, spectatorul ar putea să creadă că și el va deveni o unealtă a dușmanului. Drumul lui este însă altul. Fără a renunța să-i sfideze pe ai săi, Feodor urmărește zi de zi suferința poporului său. Și această golgotă pe care urcă mii și mii de oameni, spînzurătorile ridicate la colțuri de stradă, femeile și fetele batjocorite, trezesc în sufletul lui Feodor flacăra urii. Nimeni însă nu-l mai crede și atunci el acționează singur, împușcînd cinci ofițeri hitleriști și apoi, după ce a fost prins, se dă drept șeful grupului ilegal, salvîndu-l astfel pe Colesnicov, care și el era pe punctul de a fi arestat. Calea străbătută de Feodor este o cale de grele frămîntări sufletești, iar deznodămîntul are adînca semnificație a faptului că lupta împotriva fascismului a mobilizat pînă și pe ultimul om care mai păstra o licărire de cinste. Regăsirea lui Feodor în omul care-și jertfește viața pentru patrie, simbolizează forța educației comuniste care nu s-a putut pierde chiar la un individ ca el, care pornise pe drumuri greșite; rămășițele bune ale caracterului lui Feodor biruie pornirile sale negative și din vrednic de dispreț cum fusese se ridică, datorită sacrificiului său, în rîndul eroilor.

Interpreții s-au străduit să asigure acestei piese cadrul demn de puternicul ei dramatism, de marea ei valoare literară.

În rolul lui Feodor apare tînărul actor Val Săndulescu. Gama bogată a posibilităților de care dispune Val. Săndulescu l-a ajutat să treacă cu autenticitate prin tot șirul de transformări sufletești ale lui Feodor, făcînd de înțeles faptele lui eroice care-l duc la spînzurătoare în rînd cu alți partizani, care-l duc pe drumul recuperirii dragostei și stimei alor săi.

Doctorul Talanov este interpretat de V Ronea, care a dat rolului întreaga prestanță a intelectualului sovietic, dîrz și stăpînit, plin de căldură față de tovarăși, disprețuind și urînd fără limită pe cotropitori și uneltele lor. O admirabilă partenară a avut V. Ronea în artista Maria Sandu, interpreta Annei Nicolaevna, soția doctorului Talanov. Trecînd de la duioșia mamei, la durerea renegării propriului său fiu, apoi la regăsirea dragostei pentru același fiu, artista a dat rolului multă căldură și sinceritate. Maria Sandu și V Ronea au găsit calea spre sufletul spectatorului, care nu se poate să nu fie emoționat de zbuciumul celor doi părinți, zbucium cu atît mai greu cu cît întregul conflict al familiei Talanov se petrece în atmosfera întunecată a războiului și a ocupației fasciste.

În rolul plin de caldă poezie al Olgăi Talanova, Eugenia Bosinceanu n-a izbutit suficient să realizeze întreaga bogăție sufletească a personajului. Dimpotrivă C. Codrescu, în rolul lui Colesnicov, izbutește să realizeze bine tipul activistului sovietic curajos gata de orice sacrificiu cînd este vorba de apărarea patriei. Ar fi totuși de reproșat lui C. Codrescu faptul că nu părăsește aproape de loc figura aspră pe care o ia de la început deși Colesnicov este de fapt un om vesel, plin de viață.

O interpretare deosebit de realizată dă rolului lui Faiunin, G. Ramadan, artist emerit al R.P.R., laureat al Premiului de Stat. Artistul și-a construit rolul cu toată dușmănia pe care un om cinstit trebuie să și-o manifeste față de un asemenea personaj. De aceea el reușește să creeze un tip abject, pe care nu se poate să nu-l urăști încă de la prima apariție. Una din greșelile regiei este de a nu-i fi găsit lui C. Ramadan un partener pe măsură. G. Negoescu, interpretul lui Cocorișchin, în ciuda eforturilor sale și în ciuda rolului care-l servește, nu izbutește să se ridice la nivelul interpretării lui Faiunin de către C. Ramadan.

În acțiunea piesei intervin și o serie de alte roluri care reprezintă diferiți oameni sovietici. Astfel, Ecaterina Ionescu interpretează cu umor pe bătrîna doică Demidievna; plin de prospețime este interpretat rolul Anișcăi de către Genoveva Preda; cei doi partizani Egorov și Tatarov sînt interpretați cu căldură de G. Buznea și Sandu Stelaru. O mențiune specială pentru omenescul profund adus în scenă se cuvine artistului poporului V. Maximilian și artistei Mariana Oprescu, care, interpretînd respectiv rolurile scurte ale unui bătrîn și al nepotului său, emoționează profund prin cele cîteva replici doar pe care le au de dat.

Interpreții ofițerilor hitleriști nu au găsit în schimb linia cea justă. Aceștia (G. Mazilu, Vasile Lucian, L. Bădărău, I. Atanasiu-Atlas și alții) au mers pe o linie superficială neizbutind să redea intențiile autorului. În schimb, A. Ferat în rolul mut al unui agent provocator realizează o adevărată creație.

Regizorul George Rafael are meritul de a fi adunat un număr de actori care să interpreteze cu talent rolurile atît de frumoase din piesa lui Leonid Leonov. Și trebuie să recunoaștem că nu s-a înșelat în cea mai mare parte din alegerile sale. În schimb, acolo unde trebuia intervenția regizorului spre a găsi înțelegerea cea mai justă, această intervenție nu se face destul de simțită. Așa se explică de ce unele roluri foarte frumoase, ca de pildă rolul Olgăi, nu sînt interpretate pe măsura posibilităților. Tot în seama regizorului trebuie pusă și direcția nejustă a interpretării rolurilor ofițerilor hitleriști. De asemenea, unele poticneli în ritmul desfășurării acțiunii trebuie reproșate tot regiei.

Cu toate aceste slăbiciuni, puternica piesă a lui Leonid Leonov, bogată în idei, caldă și emoționantă, este unul dintre cele mai valoroase spectacole ale stagiunii, care merită pe deplin interesul de care se bucură în rîndul publicului spectator.

ALEXANDRESCU

Cărți noi

PENTRU OAMENII MUNCII DE LA SATE

AUREL MIHALE: Facem și noi o întovărășire.
Editura de Stat pentru literatură politică
60 pagini — *60 bani*

P. P. PIATNIȚKI: Retribuirea muncii în colhozuri.
Editura de Stat pentru literatură economică și juridică
96 pagini — *1,50 lei*

IN AJUTORUL CELOR CE STUDIAZĂ PROBLEME DE MATEMATICA ȘI FIZICA

Editura Tehnică

Acad. N. N. LUZIN: Calculul integral — ediția a II-a
432 pagini — *15,90 lei*

O. SACTER: Despre conice și alte curbe (Colecția „Biblioteca societății de științe matematice și fizice din R. P. R.")
160 pagini — *6,65 lei*

S. I. SOBOLEV: Ecuațiile fizicii matematice.
496 pagini — *19,80 lei*

I. S. SKLOVSKI: Radioastronomia — expunere populară (Colecția „Biblioteca societății de științe matematice și fizice din R. P. R.")
188 pagini — *6,85 lei*

A apărut în limbile: rusă, romînă, franceză, germană, engleză şi spaniolă

„Pentru pace trainică, pentru democraţie populară!"

Bucureşti. Organ al Biroului Informativ al Partidelor comuniste şi muncitoreşti
Nr. 11 (332)
Cuprinde:
ARTICOL DE FOND: Pentru creşterea ne contenită a productivităţii muncii în ţările de democraţie populară
* * * Popoarele sprijină cu hotărîre Apelul Biroului Consiliului Mondial al Păcii
MAURICE THOREZ: Situaţia economică din Franţa — Mistificări şi realitate
VICTOR KLOSIEWICZ: Munca cultural-educativă a sindicatelor din Polonia
STANLEY B. RYERSON: Din experienţa muncii Partidului Muncitoresc Progresist din Canada
JOSÉ LUIZ AMERICO: Geopolitica — armă ideologică a agresorilor din S.U.A.
JAN MAREK: Note politice: Matusow şi cei de teapa lui

De vînzare la toate librăriile, chioşcurile şi debitele O.C.L.

Preţul 40 bani.

Adunare consacrată proclamării Comunei din Paris

Vineri după amiază a avut loc la Casa Scriitorilor din Capitală în prezenţa unui numeros public o adunare consacrată împlinirii a 84 de ani de la proclamarea Comunei din Paris.

Tov. Mihail Florescu, ministrul Industriei Chimice, a vorbit despre această glorioasă dată înscrisă în istorie ca prima încercare a proletariatului de a se elibera de lanţurile exploatării capitaliste.

După ce a analizat caracterul de clasă şi internaţionalist al Comunei, măsurile de ordin politic, social şi cultural luate de guvernul Comunei, cauzele înfrîngerii ei, vorbitorul a insistat asupra rolului Comunei din Paris în mişcarea revoluţionară internaţională.

Scriitorii Maria Banuş, Mihai Beniuc, Demostene Botez, Nina Cassian, Mihu Dragomir, Eugen Jebeleanu, Al. Philippide, Veronica Porumbacu, Petre Solomon, au citit poezii originale sau traduceri din limba franceză închinate Comunei din Paris.

Simpozion cu tema „Ajutorul multilateral dat de U. R. S. S. ţărilor lagărului democratic în construirea socialismului"

Casa Prieteniei Romîno-Sovietice ARLUS anunţă Simpozionul cu tema: „Ajutorul multilateral dat de U.R.S.S. ţărilor lagărului democratic în construirea socialismului" care va avea loc astăzi sîmbătă 19 martie a.c., ora 18, în sala Casei Prieteniei Romîno-Sovietice A.R.L.U.S. din str. Batiştei nr. 14. (Accesul în sală pînă la ora 17.45).

Vor lua cuvîntul tovarăşii:

Mihail Roşianu, preşedintele Institutului romîn pentru relaţiile culturale cu străinătatea.

C. Prisnea, prim locţiitor al ministrului Culturii.

Stoian Petrescu, locţiitor al ministrului Industriei Metalurgice şi Construcţiilor de Maşini.

Nicolae Teşa, secretar al Consiliului General A.R.L.U.S.

Sesiunea cercurilor ştiinţifice studenţeşti

La Institutul Politehnic din Capitală va avea loc în ziua de 3 aprilie cea de a 4-a sesiune a cercurilor ştiinţifice studenţeşti. Cu acest prilej se vor discuta cele mai bune lucrări ştiinţifice efectuate de studenţi şi se vor analiza rezultatele obţinute în anul şcolar curent.

În vederea acestei sesiuni, cercurile ştiinţifice din cadrul Institutului fac pregătiri intense. Comunicările ce se vor face vor arăta rezultatele muncii depuse de studenţi în cadrul diferitelor cercuri, precum şi nivelul la care s-au tratat cele 257 de probleme puse în faţa lor.

Încă din primele luni ale anului şcolar s-a făcut un pas important în munca de cercetare ştiinţifică prin înfiinţarea „Asociaţiei ştiinţifice studenţeşti."

În prezent asociaţia reuneşte 28 de cercuri ştiinţifice studenţeşti şi 4 cercuri de referate. Ea numără 569 de membri, în marea lor majoritate studenţi în anul IV. Pe lîngă aceştia, asociaţia mai cuprinde încă 100 de membri care lucrează în cercurile de referate.

Din iniţiativa asociaţiei s-au înfiinţat brigăzi studenţeşti care au mers în întreprinderi pentru a ajuta procesul de producţie, prin conferinţe şi prin îndrumarea muncitorilor la cursurile de minim tehnic.

Asociaţia ştiinţifică studenţească s-a străduit să programeze pentru cercuri teme cît mai atractive, pentru ca orele de muncă ştiinţifică să prezinte şi o destindere intelectuală. În acest sens, s-au folosit teme cu aplicaţii practice în industrie.

Viitoare premiere cinematografice

În cursul lunii aprilie vor rula pe ecranele cinematografelor din Capitală o serie de filme în premieră.

Astfel, va fi prezentat filmul artistic în culori „Libelula", o producţie a studiourilor sovietice „Mosfilm" din Tbilisi. Scenariul filmului, realizat după piesa cu acelaşi nume a scriitoarei georgiene Maria Brataşvili, este inspirat din viaţa unui colhoz din Georgia şi are ca temă transformarea omului cu ajutorul colectivului. Rolul principal este interpretat de tînăra artistă Leila Abaşidze. Un alt film sovietic care va rula în premieră în luna aprilie este „Încercarea fidelităţii".

Din cinematografia Republicii Democrate Germane va fi prezentat în premieră filmul „Cazul dr. Wagner", o producţie a studiourilor „DEFA"-Berlin. Regizat de Harald Mannl, filmul prezintă activitatea ştiinţifică a unui savant pusă în slujba vieţii omului şi încercările imperialiştilor de a zădărnici reuşita invenţiei acestui savant, pe care vor să-l atragă în Germania occidentală. Tot în cursul lunii aprilie vor rula filmele germane „Lumina farului", o producţie a studiourilor „DEFA" Berlin şi a studioului „Pandora-film" din Stockholm inspirată din viaţa unor pescari şi „Cine-şi iubeşte soţia".

Publicul bucureştean va avea prilejul să vizioneze în premieră şi o serie de filme realizate de studiourile maghiare: „Eu şi bunicul", „Pădurea şoimilor albaştri" şi comedia „Un om teribil" cu actorul Kálmán Latabár.

De asemenea, vor rula filmul indian „Doi aceri de pămînt" şi filmul japonez „Hiroshima".

Cu prilejul sărbătoririi a 10 ani de la eliberarea Republicii Populare Ungare va fi prezentat la cinematograful „Patria" din Capitală, cu începere din 5 aprilie, „Festivalul filmului maghiar". În cadrul acestui festival va rula în premieră filmul „14 vieţi" în regia lui Zoltán Fábry, laureat al Premiului Kossuth. Alături de acest film vor mai rula în cadrul Festivalului filmele: „2 x 2 = citeodată 5!", „Un om teribil", „Eu şi bunicul", „Un pelec de pămînt", „Pădurea şoimilor albaştri" şi filmul de scurt metraj „Scaunul magic".

SPORT

Etapa campionatului categoriei A. de fotbal

Campionatul categoriei A de fotbal programează duminică partidele etapei a treia. Formaţiile angajate în această etapă, cu excepţia echipelor Flacăra Ploeşti şi Avîntul Reghin, au susţinut pînă acum cîte două partide de campionat, ceea ce le-a permis — împreună cu pregătirile specifice — să cîştige în condiţie fizică, în execuţia acţiunilor şi în omogenitate. În plus, pe alocuri, s-au făcut retuşări în alcătuirea echipelor, prin înlocuirea unor jucători care n-au dat satisfacţie, sau prin reintrarea unor jucători care n-au luat parte la partidele primei etape (de pildă Dragoman, Suciu şi Georgescu la Ştiinţa Cluj) E de aşteptat, de aceea, ca în etapa de duminică să se înregistreze o creştere calitativă a jocurilor, de care este condiţionată în mare măsură şi sporirea interesului competiţiei.

Etapa în ansamblul ei anunţă jocuri în care formaţiile-gazdă sînt favoritele întîlnirilor. Este însă necesar de subliniat odată cu această remarcă că, cu o excepţie sau două — la Timişoara şi la Ploeşti — şansele partenerilor de joc sînt apropiate şi nu exclud, în unele cazuri, alte rezultate decît cele indicate de un calcul strict.

În Capitală sînt programate două partide, **Dinamo-Ştiinţa Cluj** şi **C.C.A.-Dinamo Oraşul Stalin** care se vor disputa pe terenuri diferite, respectiv pe stadionul Dinamo şi stadionul Republicii. Cele două echipe bucureştene, care ocupă primul loc în clasamentul competiţiei la egalitate de puncte, au dovedit în partidele disputate pînă acum valori superioare celor ale partenerilor de joc. Aceasta lasă să se întrezărească cu o oarecare siguranţă că şi după desfăşurarea etapei de duminică se vor păstra în fruntea clasamentului.

La Arad se va juca partida **Flamura Roşie-Ştiinţa Timişoara** Echipa arădană, prin cele două rezultate de egalitate realizate pînă acum, a confirmat numai în parte buna ei reputaţie. Verificarea actualelor ei posibilităţi se va face mai bine duminică, cînd întîlneşte o formaţie cu mare putere de luptă, capabilă să producă o surpriză neplăcută echipei gazdă.

Întîlnirea **Minerul-Progresul Bucureşti**, care va avea loc la Lupeni, pune faţă în faţă formaţiuni ce nu s-au mai întîlnit vreodată. Minerul va trebui să arate cea mai bună valoare ca să-şi depăşească adversarul, care este capabil să se dovedească chiar mai bun decît s-a arătat pînă acum.

Disputa **Flacăra-Avîntul Reghin**, programată la Ploeşti, se anunţă favorabilă echipei locale. Ceea ce a arătat Avîntul în primul joc de campionat (în care a pierdut, pe teren propriu faţă de Progresul Bucureşti), nu-i dă dreptul să emită veleităţi serioase de victorie. Totuşi, Flacăra va avea de rezolvat o problemă în linia de atac, unde nu va juca Botescu, suspendat pentru lovirea intenţionată a adversarului în meciul cu Flamura Roşie.

Etapa mai cuprinde jocul **Locomotiva Timişoara-Locomotiva Constanţa**, care se dispută la Timişoara. Mai valoroasă şi mai rutinată, formaţia locală are toate şansele să dobîndească prima victorie în actualul campionat.

★

Vorbind despre jocurile etapei socotim necesar să reamintim colectivelor, antrenorilor şi jucătorilor că, împletită cu preocuparea pentru obţinerea unui rezultat cît mai bun, în atenţia lor trebuie să stea, ca un punct de onoare, necesitatea respectării sportivităţii care poate şi trebuie să nu fie desminţită prin nici o abatere, de orice fel ar fi ea. De asemenea, trebuie intensificată tendinţa spre jocul ofensiv, creator, aşa cum îl pretinde fotbalul modern.

★ ★ ★

STICLARII DIN MEDIAŞ

Drumul Sibiului din Mediaş, care urcă ca o coastă domoală de deal, îl parcurg în grabă. Cîteva minute şi am ajuns. Tăbliţa de la intrare indică precis că aici este fabrica „Vitrometan" Mediaş. Încă o clipă şi mă găsesc în mijlocul sticlarilor, al iscusiţilor meşteşugari care fabrică obiecte atît de delicate, de minunate.

De la grăunţele de nisip la sticlă

Desigur fiecare din noi ştie că sticla se face din nisip. Prea puţini cunoaştem însă cum se petrece această transformare.

Din momentul sosirii lui în fabrică nisipul străbate un drum lung şi cu multe peripeţii. Primul popas îl face într-un cuptor în care se usucă, se sfarmă şi se cerne. Apoi, în secţia amestec, i se alătură sodă calcinată, felspad, piatră de var, dolomită, alabastru.

Muncitorii din secţia amestec ştiu bine că dacă nu vor lucra cu atenţie, conform reţetelor prescrise sticla va putea fi rebutată. De aceea acordă o mare grijă proporţiilor în care trebuie să intre în amestec fiecare element în parte. Acest lucru n-ar părea atît de greu. Dar fiecare fel de sticlă are reţeta sa aparte, aşa că socoteala trebuie făcută cu mare chibzuială.

Drumul nu se opreşte aici. Amestecul odată făcut porneşte spre cuptoarele de topire. La temperatura de 1400 grade se petrece adevărata transformare a grăuntelui de nisip şi odată cu el şi a celorlalte materii prime din sticlă.

În apropierea unui astfel de cuptor căldura dogoreşte cu putere... Dacă totuşi te încumeţi să te apropii de gura cuptorului şi să priveşti înăuntru prin sticla albăstruie, lichidul incandescent îţi apare asemenea unor valuri care se rostogolesc.

Privirea îţi este atrasă în mod deosebit însă de ceea ce se petrece pe platforma cuptorului şi în jurul acesteia. Aici intervine măiestria meşteşugarilor sticlei.

Totul pare asemenea unui joc ciudat în jurul unui foc uriaş. — Cu ajutorul unor ţevi lungi, dibacii topitori prind din cuptor lichidul incandescent. În semiautomate acesta capătă forma dorită. Obiectul păstrează însă şi aici pentru un timp scurt culoarea purpurie. Este transportat apoi spre cuptorul de răcire.

Cu aceasta se poate spune că drumul grăuntelui de nisip s-a terminat. Sticla a fost fabricată.

Un lucru te minunează în halele cuptoarelor uriaşe.., rapiditatea cu care se lucrează. În aceasta se vede tocmai dibăcia lucrătorilor, începînd cu cei de la cuptoare şi semiautomate şi terminînd cu fetişcanele care transportă obiectele gata formate spre cuptoare.

Meşteşugarii

Este greu să stai de vorbă cu vreunul din sticlari atunci cînd lucrează. Nu pentru că sticlarii ar fi scumpi la vorbă, ci pentru că munca lor este de-aşa natură că nu poate fi întreruptă.

Abia la terminarea schimbului, intrînd în vorbă cu ei îţi dai seama cît de deschisă este inima acestor meşteşugari. Urmărind prin fabrica din Mediaş drumul parcurs de grăuntele de nisip, am zăbovit admirînd munca şi îndemînarea deosebită a unora dintre ei. Din ceea ce am putut înţelege privindu-i cum lucrează şi din completarea înţelegerii mele cu cele aflate mai apoi de la Rudolf Schnabel, şeful producţiei mi-am putut da seama de unde izvorăşte dragostea pentru această meserie grea dar frumoasă.

La unul din cuptoare am întîlnit doi fraţi topitori, pe nume Ion şi Francisc Iuhasz. Amîndoi au trecut cu mult de amiaza vieţii. Părul le este şi unuia şi celuilalt deopotrivă de încărunţit. Dar tinereţea nu i-a părăsit încă. Lucrează cu vioiciune şi nu se lasă uşor bătuţi chiar de cei mai tineri topitori din fabrică. Francisc Iuhasz e un sticlar iscusit în fabricarea paharelor. Cînd e vorba să intre în fabricaţie acest sortiment, nimeni nu-l întrece nici în ceea ce priveşte norma de producţie, nici în calitate.

La cuptorul cel mare am văzut cum doi maiştri sticlari lucrau la nişte produse grele. Am aflat că greutatea acestora oscilează în jurul a 27 kg. Şi cînd te gîndeşti că în prima lor formă acumulatorii — căci despre aceste produse e vorba — se fac cu ajutorul ţevii de suflat, înţelegi cîtă iscusinţă trebuie pentru confecţionarea unor astfel de produse.

Ion Miţiguş şi Kalman Vereş, tehnicieni valoroşi ai fabricii, au fost cei dintîi care s-au îndemnat să treacă la fabricarea acumulatorilor. Primele încercări, nu tocmai reuşite, au făcut cu timpul loc succeselor care i-au consacrat pe Miţiguş şi Vereş ca adevăraţi specialişti în fabricarea acestor produse grele. Nu se pot număra uşor acumulatorii de bună calitate fabricaţi aici şi care, ajutînd electrificării ţării noastre, duc tot mai departe în ţară faima iscusiţilor sticlari.

S-ar părea că în fabrica aceasta realizările şi roadele bogate sînt numai de partea celor ce au acumulat o experienţă îndelungată în meseria de sticlar.

Ar fi greşit să se creadă astfel... Iosif Dobai, Alexandru II Magyary, Friederich Orendt, sînt numai cîteva din numele tinerilor care cresc învăţînd din experienţa celor mai vîrstnici ca Francisc Iuhasz şi alţii asemenea lui, devenind astfel sticlarii de mîine pricepuţi şi harnici ai patriei noastre.

Este greu să oglindeşti în puţine cuvinte tot ceea ce poate să cuprindă privirea în fabrica aceasta.

Totuşi nu poţi trece uşor cu vederea munca celorlalte categorii de muncitori care dau sticlei a doua viaţă. Obiectele create de topitori trec prin mîinile şlefuitorilor. De aceştia unele merg în secţia sculptură. Diferitele desene sculptate la polizoare pe faţa netedă a sticlei, unele mai frumoase decît altele, arată o măiestrie de artist. Aici ca şi în secţia pictură obiectele capătă adevărata lor strălucire.

Condiţii de muncă tot mai bune

Sticlarii din Mediaş cunosc meseria şi o îndrăgesc tot mai mult, transformînd-o într-o adevărată artă.

Dar lucrul acesta se întîmplă abia acum, în zilele noastre, cînd prin grija partidului condiţiile lor de muncă se îmbunătăţesc zi de zi.

În dreptul vanelor unde mulţi dintre topitori şi-au găsit în trecut sfîrşitul, au fost amenajate perdele de apă care protejează muncitorul de arşiţa dogorîtoare a cuptorului.

În fabrică a fost construită o hală nouă modernă.

Dacă Ion Miţiguş care lucrează în această hală este azi fruntaş în întrecerea socialistă, aceasta se datoreşte atît meritelor lui cît şi condiţiilor noi de lucru, care i-au fost create şi care i-au dat posibilitatea să-şi dezvolte aptitudinile în interesul său personal şi al întregului colectiv.

Automatu de încărcare de la cuptorul B în curs de amenajare, cu ajutorul căruia materia primă va fi transportată automat spre cuptoarele de topire, va duce la uşurarea şi mai simţitoare a muncii lucrătorilor.

Iată doar cîteva din condiţiile noi de muncă de care se bucură meşteşugarii de azi ai sticlei.

CL. RADULESCU

Cea de a 6-a sesiune a Seimului R. P. Polone

Declaraţia Seimului R. P. Polone cu privire la politica externă

VARŞOVIA 18 (Agerpres).— P.A.P. transmite: În şedinţa din seara zilei de 16 martie a sesiunii Seimului Republicii Populare Polone a fost adoptată în unanimitate „Declaraţia Seimului Republicii Populare Polone cu privire la politica externă". În declaraţie se spune:

Seimul Republicii Populare Polone constată că actuala situaţie internaţională pune în faţa poporului polonez sarcina de a-şi intensifica din toate punctele de vedere eforturile în vederea întăririi continue a forţelor Republicii Populare Polone, colaborării şi mai active cu statele din lagărul socialismului şi al păcii, precum şi cu toate forţele iubitoare de pace din lume, în lupta pentru slăbirea încordării în relaţiile internaţionale în scopul întăririi păcii, asigurării operei noastre de construcţie paşnică şi securităţii patriei noastre.

Politica „de pe poziţii de forţă", propovăduită îndeosebi de guvernul Statelor Unite ale Americii, crearea de blocuri militare şi baze militare, îndreptate împotriva popoarelor iubitoare de pace din Europa şi Asia, instigarea făţişă la război, cursa crescîndă a înarmărilor şi ameninţările criminale cu folosirea armelor atomică şi cu hidrogen — toate acestea au devenit în politica imperialiştilor mijloace de intimidare şi terorizare a popoarelor. Popoarele iubitoare de libertate au destule forţe pentru a paraliza orice încercare de agresiune.

În ciuda voinţei popoarelor, care au făcut sacrificii uriaşe în lupta împotriva fascismului hitlerist, forţele reacţiunii au împiedicat pînă în prezent reglementarea problemei germane. A lupta cu succes pentru menţinerea păcii în Europa înseamnă a împiedica o reînarmare a militarismului german, care reprezintă de pe acum o primejdie pentru ţările din răsăritul şi apusul Europei şi ale cărui planuri revanşarde sînt în strînsă legătură cu rolul primordial care îi va fi acordat în grupările militare ale Europei occidentale.

Sentimente de solidaritate leagă poporul polonez de celelalte popoare a căror luptă plină de abnegaţie a contribuit la victoria aliaţilor asupra militarismului „celui de al treilea reich hitlerist". Sînt deosebit de profunde sentimentele de prietenie frăţească şi de recunoştinţă care leagă poporul polonez de popoarele frăţeşti ale Uniunii Sovietice, care în această luptă de eliberare au făcut cele mai mari sacrificii şi au dat dovadă de cel mai mare eroism şi cărora poporul nostru le datorează eliberarea.

Poporul polonez nutreşte sentimente de prietenie sinceră faţă de eroicul popor chinez, al cărui aport la lupta popoarelor pentru libertate în cel de al doilea război mondial a contribuit în mare măsură la victoria forţelor păcii asupra forţelor agresiunii nu numai în Asia ci şi în Europa. Poporul polonez este legat prin legături ideologice cu toate ţările de democraţie populară în lupta comună pentru pace şi progres, de ţările vecine frăţeşti — Cehoslovacia şi Republica Democrată Germană.

Sînt permanent vii sentimentele noastre faţă de poporul francez de care ne leagă o prietenie tradiţională, lupta comună împotriva invaziei hitleriste, necesitatea împotrivirii comune faţă de politica de înarmare a duşmanului celor două popoare ale noastre. Poporul polonez urmăreşte cu o atenţie încordată lupta eroică a patrioţilor francezi împotriva reînvierii militarismului german, pentru zădărnicirea funestelor acorduri de la Paris.

Opunîndu-se refacerii sub orice formă a militarismului german agresiv, se spune în continuare în declaraţie, Polonia sprijină întru totul programul de unificare a Germaniei pe o bază democratică şi paşnică şi de încheiere cu ea a unui tratat de pace echitabil.

Dacă acordurile de la Paris, îndreptate nemijlocit împotriva stabilirii în condiţii paşnice a relaţiilor în Europa, vor fi totuşi ratificate, Polonia, în conformitate cu hotărîrea sa expusă la conferinţa de la Moscova a celor opt state europene, nu va întîrzia să întreprindă împreună cu ele noi acţiuni corespunzătoare pentru întărirea continuă a puterii şi unităţii marelui lagăr al păcii, pentru crearea unui comandament unit al forţelor noastre armate în scopul asigurării securităţii popoarelor noastre, al înfrînării forţelor agresiunii şi întăririi forţelor iubitoare de pace din întreaga lume.

Seimul Republicii Populare Polone îşi exprimă convingerea că în căutarea căilor spre o înţelegere şi apropiere între popoare, un rol primordial revine parlamentelor care adoptă hotărîri privind destinele popoarelor. Seimul Republicii Populare Polone este pe deplin solidar cu Declaraţia din 9 februarie a.c. a Sovietului Suprem al U.R.S.S. Glasul parlamentelor care s-ar ridica pentru apărarea păcii, ar putea avea o importanţă hotărîtoare pentru reglementarea unei probleme fundamentale a zilelor noastre cum este proiectul de distrugere a stocurilor de arme atomice şi cu hidrogen, de limitare a armamentelor şi de instituire a unui control internaţional corespunzător asupra respectării acestor obligaţii, proiect propus de Uniunea Sovietică şi care se bucură de sprijinul larg al popoarelor.

Seimul Republicii Populare Polone este convins că stabilirea unor contacte directe între membrii parlamentelor şi dezvoltarea tuturor formelor posibile de colaborare între parlamentele diferitelor ţări va sluji cauza înţelegerii reciproce, care constituie un element necesar al încrederii şi apropierii dintre popoare.

Prezenţa reprezentanţilor Sovietului Supreme al U.R.S.S., invitaţi de Seimul Republicii Populare Polone la cea de a 6-a sesiune a acestuia, reprezintă atît o mărturie a prieteniei de nezdruncinat dintre poporul polonez şi popoarele U.R.S.S., cît şi o expresie a luptei comune şi a eforturilor celor două popoare pentru apărarea unui viitor paşnic, mai bun, al lumii, pentru apărarea construcţiei paşnice a popoarelor noastre.

Aceste gînduri şi năzuinţe însufleţesc zeci de milioane de oameni în Franţa şi Germania, în Anglia şi Italia, în Belgia şi Olanda, în Suedia şi Finlanda, în Danemarca şi Norvegia, în toate ţările din Europa şi în întreaga lume.

Convingerea Seimului Republicii Populare Polone este că stabilirea legăturilor şi a colaborării şi cu alte parlamente ar corespunde năzuinţelor popoarelor spre o coexistenţă paşnică.

Exprimînd voinţa şi aspiraţiile poporului polonez iubitor de pace, bizuindu-se pe coeziunea şi forţa lui, Seimul Republicii Populare Polone va năzui şi de acum înainte spre dezvoltarea unor relaţii prieteneşti dintre Polonia şi celelalte popoare, spre întărirea securităţii patriei noastre — lucru care este legat în mod indisolubil de lupta şi forţa lagărului mondial al păcii. Seimul Republicii Populare Polone cheamă poporul francez şi german, precum şi celelalte popoare din Europa să-şi sporească eforturile pentru apărarea păcii în lupta împotriva reînvierii militarismului german, împotriva expansiunii imperialiştilor americani. Seimul Republicii Populare Polone este profund convins că forţele păcii sînt mai puternice decît forţele agresiunii, că eforturile comune ale popoarelor vor duce la victoria măreţei idei a coexistenţei paşnice a tuturor ţărilor din lume.

★

VARŞOVIA 18 (Agerpres). — P.A.P. transmite: După cum s-a anunţat, în cadrul celei de a 6-a sesiuni a Seimului R.P. Polone la 17 martie a început discutarea celui de al doilea punct de pe ordinea de zi — proiectul bugetului de stat pe anul 1955 şi darea de seamă cu privire la executarea bugetului pe anul 1953.

Proiectul de buget prezentat spre examinare sesiunii Seimului prevede venituri de 121.954.253.000 zloţi şi cheltuieli de 114.855.978.000 zloţi.

Deputaţii au aprobat în unanimitate hotărîrile Consiliului de Stat cu privire la modificările în componenţa Consiliului de Miniştri. Preşedinte al Comitetului pentru securitatea publică de pe lîngă Consiliul de Miniştri a fost numit Wladislaw Dworakewski, ministru al Afacerilor Interne — Wladislaw Wicha, ministru al Gospodăriilor Agricole de Stat, Stanislaw Radkiewicz şi ministru al Industriei materialelor de construcţii — Stefan Petrusewicz.

Consfătuirea lucrătorilor din agricultură din regiunile sud-estului U. R. S. S.

SARATOV 18 (Agerpres). — TASS transmite: La Saratov s-a deschis consfătuirea lucrătorilor din agricultură din regiunile din sud-estul Ţării Sovietice convocată pe baza hotărîrii Comitetului Central al P.C.U.S. Consfătuirea este consacrată sarcinilor ce stau în faţa colhozurilor, staţiunilor de maşini şi tractoare şi sovhozurilor în ce priveşte sporirea producţiei de cereale. La conferinţă participă 1.200 persoane — colhoznici şi colhoznice, lucrători din S.M.T.-uri, sovhozuri şi instituţii de cercetări ştiinţifice, conducători ai organizaţiilor de partid şi sovietice din regiunile Saratov, Kuibîşev, Stalingrad, Ulianovsk, Cikalov, Bacaşev, Astrahan şi Penza.

La lucrările consfătuirii ia parte N. S. Hruşciov, prîmsecretar al C.C. al P.C.U.S.

După un scurt cuvînt de deschidere rostit de Alexandr Puzanov, preşedintele Consiliului de Miniştri al R.S.F.S.R., Pavel Lobanov, vicepreşedintele Consiliului de Miniştri al U.R.S.S., a prezentat raportul despre „Măsurile pentru sporirea producţiei şi livrărilor către stat de produse agricole de către colhozurile şi sovhozurile din sud-est".

Presa occidentală despre atacul fascist asupra legaţiei R.P.R. de la Berna

DETROIT 18 (Agerpres). — Ziarul „Rominul american", comentînd atacul săvîrşit împotriva legaţiei R.P.R. de la Berna, scrie: „Este clar că această crimă nu a fost plănuită numai de acei cîţiva ucigaşi romîni. Nu. Ei au fost unealta criminală care pentru bani au comis crime mai ales pentru că au ştiut să se bucure de protecţia autorităţilor. Aşadar, inspiratorii crimei trebuie căutaţi în rîndurile conducerii fugarilor romîni, printre autorităţile elveţiene, în rîndurile celor de la postul de radio „Europa Liberă"...

În această ordine de idei, ziarul aminteşte de fondurile alocate de S.U.A. în mod special pentru subvenţionarea activităţilor subversive împotriva ţărilor de democraţie populară.

Condamnînd asociaţiile reacţionare şi pe faşciştii romîni refugiaţi în S.U.A. de teapa legionarului Viorel Trifa, care au pornit o campanie în sprijinul bandiţilor care au atacat legaţia R.P.R. de la Berna, ziarul scrie că adevăraţii romîni aflaţi în America se desolidarizează de aceste acţiuni pentru că „nu sînt criminali şi nu vor să fie părtaşi la crime. Ei urăsc şi condamnă orice crimă şi cu atît mai mult o crimă atît de odioasă ca aceea a ucigaşilor de la Berna".

„Va veni însă timpul, scrie în încheiere „Rominul american", cînd nu numai acei care au comis actul criminal, ci şi sprijinitorii lor inclusiv reacţionarii romîni din S.U.A., vor trebui să dea socoteală de acţiunile lor care indică gradul de disperare la care au ajuns aceşti nemernici care trăiesc cu speranţa într-un trecut ce nu se va mai întoarce niciodată în ţara noastră de baştină — Republica Populară Romînă".

★

BERNA 18 (Agerpres). — Mai multe ziare elveţiene comentează sub titluri sugestive editarea de către editura Veritas" din Lucerna a unei broşuri abundînd în calomnii împotriva Republicii Populare Romîne şi care în mod vădit a apărut pentru a crea o atmosferă favorabilă agresorilor fascişti care au atacat legaţia R.P.R. de la Berna. Astfel, „Solothurner Zeitung" îşi intitulează comentariul „A fost aceasta necesar?", iar ziarul „Berner Tagwacht", „O carte despre Romînia inoportună în acest moment".

Ziarul „Freie Innerschweiz", după ce subliniază inoportunitatea publicării unei astfel de broşuri, remarcă „coincidenţa" faptului că editorul Wiederkehr al editurii „Veritas" „locuieşte în aceeaşi casă cu viceconsulul britanic din Lucerna pe strada Mozart N. 2".

★

GENEVA 18 (Agerpres). — Referindu-se la comunicatul oficial al autorităţilor elveţiene în legătură cu făptaşii atacului fascist împotriva legaţiei R.P.R. de la Berna, ziarul elveţian „Voix Ouvrière" subliniază caracterul confuz al acestui comunicat. Ziarul scrie că „a trebuit într-adevăr ca vameşii să manifeste prea puţină curiozitate" pentru a lăsa să treacă nestingherit automobilul în care se aflau atacanţii.

Amintind că bandiţii legionari au venit din Germania într-un automobil plin cu arme, ziarul scrie: „Poliţia federală va putea ea oare pretinde că nu a ştiut că în Europa occidentală şi mai ales în Germania occidentală emigranţi fascişti din toate ţările de democraţie populară, printre care şi din Romînia, au constituit grupuri de terorişti şi de spioni?". Atrăgînd atenţia asupra faptului că bandiţii aveau documente americane, ziarul arată că aceasta este o dovadă în plus în ceea ce priveşte inspiratorii atacului de la Berna.

În continuare, „Voix Ouvrière" scrie că tăcerea oficială în legătură cu atacul împotriva legaţiei R.P.R. de la Berna „seamănă foarte mult cu o complicitate. Şi această mărturisire ar însemna că asasinii de la Berna au putut veni să comită în Elveţia nelegiuirea lor, fără ca poliţia federală să se neliniştească şi aceasta pentru că ei sînt reacţionari, pentru că sînt fascişti, pentru că sînt agenţi americani".

O nouă acţiune a S. U. A. împotriva colaborării internaţionale în domeniul ştiinţei şi culturii

MOSCOVA 18 (Agerpres) — TASS transmite. În luna februarie, Institutul de ingineri de radio din S.U.A. a trimis Ministerului Telecomunicaţiilor al U.R.S.S. o invitaţie prin care specialişti sovietici sînt chemaţi să participe la adunarea naţională anuală a Institutului, care va avea loc între 21 şi 24 martie la New York. În invitaţie se preciza: „Ştim că dvs sau membrii organizaţiei dvs. nu veţi dori să pierdeţi acest eveniment important".

Ministerul Telecomunicaţiilor al U.R.S.S. a transmis această invitaţie Societăţii tehnico-ştiinţifice de radiotehnică şi electrocomunicaţii „Popov" a U.R.S.S. care şi-a exprimat dorinţa să trimită un grup de specialişti la adunarea naţională a Institutului de ingineri de radio şi a cerut vize pentru membrii acestui grup.

După cum s-a aflat, Departamentul de stat al S.U.A. a refuzat să acorde vize grupului de ingineri sovietici motivînd-şi refuzul prin afirmaţia că Institutul de ingineri de radio din S.U.A. nu ar fi trimis Ministerului Telecomunicaţiilor al U.R.S.S invitaţia de a trimite un grup de reprezentanţi sovietici la această adunare a Institutului. Opinia publică sovietică nu poate să considere refuzul de a acorda vize inginerilor de radio sovietici pentru călătoria în S.U.A. decît ca o nouă manifestare a politicii îndreptate împotriva colaborării internaţionale în domeniul ştiinţei şi culturii.

Cu privire la excluderea lui Bevan

— Declaraţia lui Harry Pollitt —

LONDRA 18 (Agerpres). — TASS transmite: Harry Pollitt, secretarul general al Partidului Comunist din Marea Britanie, luînd cuvîntul la 16 martie la Rotherhithe (Londra), s-a ocupat de hotărîrea grupului parlamentar al partidului laburist cu privire la excluderea lui Aneurin Bevan. Pollitt a declarat că această hotărîre adoptată cu „o majoritate neînsemnată de 29 de voturi", reprezintă o demascare evidentă a întregii politici a liderilor laburişti de dreapta. După ce a arătat că împotriva deputaţilor laburişti s-a făcut uz de tot felul de ameninţări, Pollitt a spus că liderii de dreapta „nu au ţinut seama în planurile şi intrigile lor de un factor de cea mai mare importanţă. Ei au uitat de membrii de rînd ai mişcării laburiste, sindicale şi cooperatiste", care din momentul cînd s-a anunţat că Bevan este în primejdie de a fi exclus din grupul parlamentar al partidului laburist, au început o campanie politică împotriva acestei hotărîri.

Pollitt a chemat la lupta pentru reintegrarea lui Bevan în grupul parlamentar laburist şi pentru strîngerea unităţii forţelor de stînga. După cum a arătat în continuare Pollitt, situaţia creată în prezent dovedeşte necesitatea lichidării tuturor interdicţiilor şi restricţiilor care împiedică activitatea comună a laburiştilor şi membrilor partidului comunist.

—o—

In Camera Lorzilor

LONDRA 18 (Agerpres). — TASS transmite:

La 16 martie au început în Camera Lorzilor dezbaterile pe marginea rezoluţiei guvernului cu privire la politica în domeniul apărării. Deschizînd dezbaterile în numele guvernului, Swinton, ministrul pentru chestiunile Commonwealthului, a făcut o declaraţie în care a încercat să justifice politica de intensificare a cursei înarmării atomice.

După cum anunţă agenţia Press Association, arhiepiscopul de York, Garbett, luînd cuvîntul la dezbateri, a declarat că el primeşte numeroase scrisori în „care se cere călduros" să se ia măsuri pentru interzicerea armelor de exterminare în masă. Deşi a susţinut că sprijină pe acei care consideră că folosirea armei atomice „este în contradicţie cu toate principiile echităţii", Garbett a aprobat însă planurile guvernului care au drept scop pregătirea războiului atomic.

Lordul Hatingdon, membru al partidului laburist, a declarat că guvernul englez trebuie în primul rînd „să ceară americanilor" să retragă forţele lor armate din insulele Britanice, deoarece prezenţa lor va accentua primejdia de război pentru Anglia.

Lordul Sherwood (liberal) a subliniat că „duşmanul Angliei nu este Rusia".

„Nu vă puneţi speranţele în înarmarea îndreptată împotriva Rusiei", a spus Sherwood. El a întrebat apoi dacă guvernul este sigur că Germania occidentală şi cîteva alte ţări nu vor dispune de bomba cu hidrogen.

Lordul Hailsham (conservator) şi cîţiva alţi membri ai Camerei Lorzilor au sprijinit politica guvernului.

Dezbaterile din Camera Lorzilor continuă.

—o—

Vizita lui Dulles în Canada

OTTAWA 18 (Agerpres). — Associated Press anunţă că la invitaţia guvernului canadian, secretarul departamentului de stat american, Foster Dulles, a sosit la Ottawa pentru a discuta cu conducătorii Canadei politica dusă de S.U.A. şi Canada în problemele Europei şi Asiei, precum şi diferite probleme economice. În cadrul unei şedinţe secrete a comisiei pentru afacerile externe a Camerei Canadiene a reprezentanţilor, Dulles va face o expunere asupra politicii externe americane.

Agenţia France Presse precizează că se vor lua în discuţie şi relaţiile americano-canadiene „care nu dau deplină satisfacţie cercurilor canadiene".

În legătură cu corespondența dintre W. Churchill și V. M. Molotov în problema unei întîlniri a șefilor guvernelor Angliei și U. R. S. S.

MOSCOVA 18 (Agerpres). — TASS. A fost dată publicității următoarea comunicare:

La 14 martie, în cursul dezbaterilor din Camera Comunelor din Anglia asupra proiectului de rezoluție prezentat de laburiști în problema organizării unei întîlniri între primii miniștri ai Angliei, S.U.A. și U.R.S.S., a luat cuvîntul primul ministru al Angliei, W. Churchill.

În declarația făcută la 14 martie în parlamentul englez, W. Churchill a făcut public conținutul corespondenței confidențiale dintre W. Churchill și ministrul Afacerilor Externe al U.R.S.S., V. M. Molotov, din perioada iulie—august 1954 în chestiunea organizării unei întîlniri a șefilor guvernelor Angliei și U.R.S.S. Cu acest prilej însă nu a fost citat textul exact al mesajelor respective.

Din cuprinsul acestor mesaje rezultă că, după ce la 4 iulie anul trecut a propus o întîlnire a șefilor guvernelor Angliei și U.R.S.S., în mesajul său din 27 iulie, Churchill a renunțat el însuși la propunerea sa. Churchill a făcut aceasta sub pretextul că propunerea guvernului sovietic cuprinsă în nota din 24 iulie cu privire la convocarea unei conferințe generale europene în problema securității colective în Europa, ar fi „înlocuit" întîlnirea șefilor celor două guverne propusă de el. Lipsa de temei a acestei motivări rezultă și din faptul că, după ce primul ministru englez a respins o întîlnire a șefilor guvernelor Angliei și U.R.S.S., guvernul englez a refuzat de asemenea să participe la conferința generală europeană.

În mesajele de răspuns ale lui V. M. Molotov din 31 iulie și 11 august se arăta direct că nu există nici un temei pentru a face ca o întîlnire a șefilor celor două guverne să depindă de propunerea U.R.S.S. privitoare la convocarea unei conferințe generale europene și că succesul conferinței de la Geneva, realizat în acea vreme, ar fi trebuit să contribuie și la reglementarea altor probleme.

Urmează textele integrale ale mesajelor schimbate în 1954 între W. Churchill și V. M. Molotov în problema organizării unei întîlniri a șefilor guvernelor Angliei și U.R.S.S.

I. Mesajul domnului W. Churchill către V. M. Molotov, înmînat de către ambasadorul englez în U. R. S. S., domnul W. Hayter, la 4 iulie 1954.

Din partea primului ministru către domnul Molotov. Confidențial și personal.

1. — M-ar interesa să știu ce influență a avut călătoria mea în America asupra părerii dvs. despre dorința pe care am exprimat-o la 11 mai 1953 în problema unei întîlniri a celor trei mari la cel mai înalt nivel și despre declarațiile pe care le-am făcut din cînd în cînd în Camera Comunelor că dacă acest lucru se va dovedi cu neputință, voi încerca eu însumi să stabilesc un contact cu guvernul dvs., dacă el va dori aceasta. Pentru mine este limpede că în prezent Statele Unite nu vor participa; fără îndoială însă că dvs. ați luat cunoștință de declarația mult mai favorabilă în această problemă care a fost făcută de către președintele Eisenhower la conferința sa de presă din 30 iunie. Am impresia că Statele Unite vor înlesni situația mea în fața opiniei lor publice în măsura în care vor putea.

2. — Se pune întrebarea: Ce atitudine va avea în această privință guvernul dvs? Aș dori să cunosc aceasta înainte ca noi să vă facem o propunere oficială și să examinăm asemenea chestiuni ca aceea a timpului și a locului. Anthony Eden, cu care ați avut atîtea convorbiri prietenești, va veni desigur împreună cu mine. N-am avut niciodată plăcerea de a mă întîlni cu domnul Malenkov sau, după cîte îmi amintesc din anii războiului, cu altcineva dintre colegii dvs. politici.

3. — Aș fi foarte fericit să-mi comunicați dacă le place ideea unei întîlniri prietenești fără o ordine de zi și cu singurul scop de a găsi o cale rezonabilă pentru a trăi alături într-o atmosferă de încredere crescîndă, de destindere și bună stare.

4. — Deși întîlnirea noastră, indiferent unde ar avea loc, va fi simplă și neoficială și nu va dura decît cîteva zile, ea poate deveni preludiul unei întîlniri mai largi în cadrul căreia s-ar reglementa multe chestiuni. Totuși, eu nu sînt imputernicit să exprim în legătură cu aceasta, altceva decît propriile mele speranțe.

5. — Gîndindu-mă mult la relațiile noastre de camaraderie din timpul războiului, vă rog să-mi comunicați cît mai curînd ce credeți dvs. și prietenii dvs.

4 iulie 1954

II. Mesajul lui V. M. Molotov către domnul W. Churchill, înmînat de către ambasadorul U. R. S. S. în Anglia, I. A. Malik, la 6 iulie 1954

Către primul ministru domnul Churchill din partea lui V. M. Molotov

Îmi exprim recunoștința pentru importantul dvs. mesaj care mi-a fost transmis la 4 iulie prin ambasadorul Hayter.

Guvernul sovietic a luat cunoștință cu interes de acest mesaj, a cărui importanță este întru totul de înțeles. Puteți fi sigur că inițiativa dvs. va găsi aici atitudinea binevoitoare pe care ea o merită pe deplin, mai ales în actuala situație generală. Ideea dvs. privind o întîlnire prietenească la care să participați atît dvs. cît și premierul G. M. Malenkov, și considerațiunile pe care le-ați enunțat în privința scopurilor acestei întîlniri, se bucură la Moscova de o apreciere plină de simpatie. Bine înțeles că participarea domnului A. Eden la o asemenea întîlnire, care are strînse legături cu dezvoltarea relațiilor dintre țările noastre, este acceptată ca întrutotul firească.

Sîntem de părere că un asemenea contact personal poate servi la realizarea unei întîlniri mai largi la cel mai înalt nivel, în măsura în care acest lucru va fi recunoscut de toate părțile interesate în destinderea internațională și în întărirea păcii.

Consider necesar să vă comunic părerea generală a conducătorilor politici din Moscova. Ei își amintesc adesea de relațiile noastre de camaraderie din timpul războiului și de remarcabilul dvs. rol personal în acestea. Ați amintit din nou, pe bună dreptate, de acele vremuri. Se pune întrebarea de ce în anii războiului, între țările noastre, au existat relații care au avut o importanță atît de pozitivă, nu numai pentru popoarele noastre ci și pentru destinele lumii, iar în prezent aceste relații nu se pot dezvolta în același sens favorabil. În ceea ce ne privește, noi tindem spre aceasta și privim mesajul dvs. în această lumină.

5 iulie 1954

III. Mesajul domnului W. Churchill către V. M. Molotov, transmis prin domnul Hayter la 7 iulie 1954

Vă mulțumesc foarte mult pentru mesajul dvs. la care voi răspunde peste cîteva zile.

IV. Mesajul domnului W. Churchill către V. M. Molotov, transmis prin domnul Hayter la 27 iulie 1954

Mesaj particular și personal din partea primului ministru către domnul Molotov

Regret că pînă în prezent n-am putut să răspund la mesajul dvs. amabil și prompt din 5 iulie, dar sînt încredințat că în baza convorbirilor dvs. cu domnul Eden ați înțeles că trebuia să aștept pînă la sfîrșitul conferinței de la Geneva. Sînt bucuros că s-a ajuns acolo la o înțelegere și sper că ea nu va fi tulburată.

După ce m-am consultat cu colegii mei, m-am pregătit să vă trimit un nou mesaj pentru a propune o întîlnire, să zicem pentru sfîrșitul lui august sau pentru prima jumătate a lunii septembrie, într-un punct oarecare, la jumătate de drum, ca Berna, Stockholm sau Viena. Între timp, însă, a fost publicată nota dvs. din 24 iulie ca răspuns la nota noastră din 7 mai. Aceasta nu corespunde, desigur, planului pe care l-am avut în vedere. Am urmărit și am sperat realizarea unor tratative bilaterale, neoficiale între șefii celor două guverne ale noastre; acum însă, după sfîrșitul conferinței de la Geneva, dvs. ați hotărît să propuneți o conferință oficială la care să participe statele europene și Statele Unite spre a se discuta din nou propunerile formulate acum cîteva luni de guvernul sovietic în problema securității colective în Europa și presupun că la această conferință nu este de așteptat ca șefii guvernelor să ia parte.

Este evident că aceasta a înlocuit deocamdată întîlnirea neoficială restrînsă pe care am propus-o și care ar fi putut constitui preludiul unei conferințe a trei sau patru puteri la cel mai înalt nivel.

V. Mesajul lui V. M. Molotov către domnul W. Churchill, remis de I. A. Malik domnului A. Eden la 31 iulie 1954

Primului ministru, domnul W. Churchill din partea lui V. M. Molotov

Confirm primirea mesajului dvs. din 27 iulie.

În mesajul dvs. scrieți că propunerea noastră cuprinsă în nota din 24 iulie de a se convoca o conferință generală europeană în problema securității colective în Europa a înlocuit evident deocamdată întîlnirea șefilor guvernelor statelor noastre propusă de dvs. Trebuie să spun că noi nu vedem pe ce temei s-ar putea considera că propunerea expusă în mesajul dvs. din 4 iulie privitoare la o întîlnire neoficială și fără nici un fel de ordine de zi trebuie pusă în funcție de problema convocării unei conferințe pentru asigurarea securității în Europa în lunile următoare.

31 iulie 1954

VI. Mesajul domnului W. Churchill către V. M. Molotov, transmis de către domnul W. Hayter la 6 august 1954

Mesaj particular și personal din partea primului ministru către domnul Molotov

Vă mulțumesc pentru scrisoarea dvs. din 31 iulie. Intenția mea nu a fost să comunic că mi-am schimbat într-o oarecare măsură proiectul inițial. Resuscitarea neașteptată, de către dvs., a propunerii dvs. de la Berlin a creat o situație nouă, întrucît ar fi cu neputință să se țină o mare conferință internațională oficială concomitent cu consfătuirea neoficială a celor două puteri la cel mai înalt nivel, pe care am propus-o și care mi se pare că și după părerea dvs. ar fi putut fi utilă.

Guvernele britanic, american și francez, cărora v-ați adresat oficial, își pregătesc în prezent răspunsurile. Deși în această perioadă a anului se poate întîmpla ca în Anglia și în alte țări miniștrii să fie plecați, cred că răspunsul celor trei guverne interesate la nota dvs. diplomatică va fi trimis probabil în cursul acestei luni. De aceea, să așteptăm pînă cînd vom afla ce se va întîmpla sub acest raport și apoi să studiem încăodată proiectul meu în lumina acestor evenimente.

VII. Mesajul lui V. M. Molotov către domnul W. Churchill, remis de către I. A. Malik la 12 august 1954

Mesaj particular și personal către primul ministru, domnul W. Churchill, din partea lui V. M. Molotov

Am primit mesajul dvs. din 6 august, în care comunicați că nu v-ați schimbat în nici o măsură planul dvs. inițial și că intenționați să reveniți la această chestiune.

În ceea ce privește propunerea noastră cu privire la o conferință generală europeană, precum și cu privire la o conferință a miniștrilor celor patru state, ea reprezintă, după cum știți, răspunsul la nota corespunzătoare a celor trei guverne din 7 mai. Firește că acest răspuns al nostru a fost amînat pînă la sfîrșitul conferinței de la Geneva. La rîndul nostru noi considerăm că rezultatele pozitive obținute la Geneva ar trebui să contribuie și la reglementarea altor probleme.

În legătură cu observațiile dvs. în privința notei noastre din 24 iulie, am considerat necesar să fac această completare la scrisoarea mea precedentă.

11 august 1954

O notă a guvernului U.R.S.S. adresată Franței

MOSCOVA 18 (Agerpres). — După cum s-a mai anunțat în presă la 16 decembrie 1954 guvernul sovietic a adresat guvernului Franței o notă în care se arăta că acțiunile guvernului francez care și-au găsit expresia în încheierea așa-numitelor acorduri de la Paris contravin radical obligațiilor asumate de Franța în cadrul „tratatului de alianță și asistență mutuală între Uniunea Republicilor Sovietice Socialiste și Republica Franceză.

La 26 ianuarie ambasadorul Franței la Moscova dl. Louis Joxe a transmis ministrului Afacerilor Externe al U.R.S.S., V. M. Molotov, nota de răspuns a guvernului francez.

La 18 martie ministrul Afacerilor Externe al U.R.S.S. V. M. Molotov a remis ambasadorului francez dl. Louis Joxe o nouă notă a guvernului sovietic în problema tratatului franco-sovietic.

Departamentul de stat al S. U. A. a publicat așa-zisele documente ale conferinței de la Yalta

Critici vehemente la Londra și Paris

NEW YORK 18 (Agerpres). — TASS transmite: Departamentul de stat al S.U.A. a publicat peste 800 pagini din așa zisele documente ale conferinței conducătorilor celor trei puteri — U.R.S.S., S.U.A. și Marea Britanie, care a avut loc la Yalta în februarie 1945. La conferință au luat parte Winston Churchill, Franklin D. Roosevelt, I. V. Stalin; la conferință au asistat de asemenea miniștrii afacerilor externe ai celor trei puteri: A. Eden, E. Stettinius și V. M. Molotov, precum și consilieri.

După cum arată agenția United Press, „documentele" publicate reprezintă de fapt doar „diferite însemnări, note memoriale, recomandări și propuneri prezentate înaintea conferinței de la Yalta și note memoriale, scrise ulterior despre această conferință, precum și unele însemnări asupra convorbirilor... singura documentare asupra schimbului de păreri de cea mai mare importanță între cei trei conducători ai coaliției... este redusă uneori la note întocmite ulterior din memorie de către vreun traducător sau secretar". Referindu-se la mărturisirile cercurilor oficiale din S.U.A., agenția arată că „nu toate documentele au fost date publicității".

Cercurile politice din New York consideră publicarea așaziselor „documente" ale conferinței de la Yalta, ca o acțiune a partidului republican împotriva partidului democrat, o încercare „de a discredita" pe defunctul președinte Roosevelt. Totodată ele consideră că publicarea „documentelor" înseamnă un nou pas important al Departamentului de Stat în politica externă.

Atrage atenția declarația Casei Albe, (reședința președintelui Eisenhower) din 17 martie, în care, potrivit relatării agenției Associated Press, se subliniază că „președintele Eisenhower nu a studiat documentele conferinței de la Yalta" și că hotărîrea cu privire la publicarea lor, „a fost luată numai de departamentul de stat" fără vreo consultare cu președintele.

★

LONDRA 18 (Agerpres) — TASS transmite: Aproape toate ziarele engleze condamnă vehement departamentul de stat al S.U.A. pentru publicarea „documentelor" de la Yalta, considerînd acest lucru ca un indiciu al orientării conducătorilor politicii externe americane înspre cercurile revanșarde din Germania occidentală și Japonia.

Într-un articol redacțional, ziarul „Times", scrie că va fi greu să existe vreo îndoială în privința faptului că guvernul S.U.A., publicînd informații despre conferința de la Yalta a fost călăuzit de intenții rele.

După cum transmite agenția Reuter primul ministru Churchill luînd cuvîntul la 17 martie în Camera Comunelor a declarat în legătură cu „documentele" departamentului de stat al S.U.A.: „Aceasta este firește versiunea americană și nicidecum textul oficial asupra căruia au căzut de acord puterile interesate".

În continuare Churchill a menționat că chiar și la o parcurgere fugară a extraselor publicate în presă, în ele pot fi descoperite erori serioase.

★

PARIS 18 (Agerpres). — TASS transmite: Ziarele pariziene rezervă un spațiu larg informațiilor cu privire la publicarea de către departamentul de stat al S.U.A. a materialelor conferinței de la Yalta. Ziarele subliniază „caracterul jignitor" pentru Franța al acestor materiale.

Ziarul „L'Echo" îl critică vehement pe Churchill pentru „poziția anti-franceză" pe care a adoptat-o în timpul conferinței de la Yalta.

Observatorul diplomatic al agenției France Presse scrie: „Primele știri sosite din Washington permit să se tragă concluzia categorică că publicarea documentelor corespundea unor interese de politică internă...

Dar chiar dacă este vorba despre o manevră de politică internă, este totuși neîndoielnic că publicarea unor documente atît de riscante poate avea grave consecințe internaționale. Guvernul Angliei a fost primul care s-a văzut într-o situație penibilă. Recunoscînd că în cele din urmă a cedat insistențelor Departamentului de stat și a consimțit la publicarea documentelor, Churchill nu a încercat să ascundă că s-a opus. El s-a străduit de asemenea să dezmintă autenticitatea textelor publicate care nu reprezintă altceva decît versiunea americană a faptelor și conțin numeroase erori.

Yves Moreau scrie în „L'Humanité" că Washingtonul vrea să folosească tot acest vraf de documente pentru o acțiune cu caracter de politică externă, al cărei scop este absolut evident. Contribuind la reînvierea militarismului german, încercînd să impună ratificarea acordurilor de la Paris care permit restabilirea wehrmachtului revanșard, S.U.A. încalcă angajamentele care și le-au luat la Yalta.

Încercînd să justifice refuzul de a respecta propria lor semnătură, americanii au nevoie de discreditarea conferinței de la Yalta. În același timp, ei speră să discrediteze însăși ideea tratativelor și vor să difuzeze o altă idee, o idee falsă și anume că destinderea încordării internaționale este cu neputință.

Guvernul italian a obținut cu o infimă majoritate votul de încredere

ROMA 18 (Agerpres). — În seara zilei de 16 martie au luat sfîrșit dezbaterile din Camera italiană pe marginea chestiunii de încredere cerută de guvernul Scelba în problema reformei contractelor cu privire la folosirea pămînturilor. După dezbateri, care au constituit, așa cum relatează agenția France Presse, „cele mai dificile dezbateri pe care le-a avut de susținut în decursul existenței sale", guvernul a obținut votul de încredere cu o majoritate de 276 voturi pentru, față de 272 de voturi contra. Diferența de numai patru voturi cu care guvernul Scelba a obținut votul de încredere ilustrează adîncirea divergențelor din coaliția guvernamentală cvadripartită. Astfel, grupul parlamentar al partidului republican (partid care face parte din coaliția guvernamentală — N.R.) a refuzat în bloc să voteze pentru guvernul Scelba. De asemenea numeroși deputați din celelalte partide de coaliție au votat împotriva acordării votului de încredere guvernului Scelba.

★

ROMA 18 (Agerpres). — Ziarele relatează că la 15 martie, ședința Consiliului de Miniștri a fost întreruptă pentru două ore special pentru a da posibilitate ambasadoarei americane Claire Booth Luce să aibă o întrevedere cu primul ministru Scelba. Referindu-se la acest fapt, ziarul „Il Paese Sera" scrie: „Reprezentantul diplomatic al unei puteri străine care sileşte ca un consiliu de miniștri să-și întrerupă ședința timp de două ore, dă dovadă de lipsă de respect față de țara al cărei oaspete este și consideră probabil că guvernul acestei țări este la cheremul său!".

Lucrările subcomitetului Comisiei O. N. U. pentru dezarmare

LONDRA 18 (Agerpres). — Cea de a noua ședință a subcomitetului O. N. U. pentru dezarmare s-a deschis vineri după amiază la Lancaster House sub președinția lui Jules Moch, șeful delegației franceze. Lucrările subcomitetului, compus din reprezentanții Marii Britanii, Statelor Unite, Uniunii Sovietice, Franței și Canadei au loc cu ușile închise.

Potrivit agenției France Presse, observatorii declară că pînă acum conferința „nu a făcut decît puține progrese".

Siria respinge manevrele americano-engleze

BEIRUT 18 (Agerpres). — TASS transmite: Din Damasc se anunță că la 16 martie, Assali, primul ministru al Siriei, i-a primit pe ambasadorii Marii Britanii și Statelor Unite la Damasc și pe însărcinatul cu afaceri al Turciei în Siria. După cum relatează ziarul „Al Hadaf", Assali a făcut acestora o declarație în legătură cu notele remise guvernului sirian de către Marea Britanie și Statele Unite, precum și în legătură cu nota turcă din 15 martie, care conține o amenințare directă la adresa Siriei.

Premierul Assali, scrie ziarul, a declarat celor trei reprezentanți diplomatici că răspunsul guvernului sirian la notele Statelor Unite, Marii Britanii și Turciei va fi negativ. Poziția Siriei, a subliniat primul ministru a fost adoptată în urma unei analize approfundate din toate punctele de vedere și nu poate fi schimbată, întrucît este în deplină concordanță cu declarația guvernamentală a actualului guvern sirian, precum și cu acordul între Egipt, Siria și Arabia Saudită.

Uneltiri în vederea înjghebării unui bloc agresiv în Orientul mijlociu

CARACI 18 (Agerpres). — TASS transmite: Corespondentul de la Londra al ziarului „Doan", referindu-se la o declarație a unui reprezentant al Ministerului Afacerilor Externe al Angliei, anunță că hotărîrea lui Eden de a-și amîna călătoria în Turcia nu influențează hotărîrea Angliei de a se alătura la alianța militară turco-irakiană. Cercurile oficiale de la Londra își exprimă speranța că într-un viitor apropiat Pakistanul și S.U.A. vor participa de asemenea la tripla alianță militară, alcătuită de Turcia, Anglia și Irak. Tratativele diplomatice între Londra, Washington, Ankara, Bagdad și Karaci au și început.

In Consiliul de Securitate

NEW YORK 18 (Agerpres). — TASS transmite: În ședința din 17 martie a Consiliului de Securitate a fost reluată examinarea plîngerii Egiptului împotriva atacului săvîrșit la 28 februarie 1955 de către forțele armate israeliene asupra teritoriului controlat de Egipt în apropierea localității Gaza. Pe ordinea de zi a ședinței a fost inclusă și plîngerea Israelului împotriva Egiptului. La această ședință primul a luat cuvîntul A. A. Sobolev, reprezentantul Uniunii Sovietice, care a expus poziția delegației sovietice în problema plîngerii prezentate Consiliului de Securitate de reprezentantul Egiptului. Împrejurările în care a avut loc incidentul din regiunea Gaza — a spus reprezentantul U.R.S.S. — arată că răspunderea pentru acest incident o poartă Israelul. Este limpede că aceste acțiuni ale forțelor armate israeliene constituie o încălcare serioasă a Cartei O.N.U. și accentuează încordarea din această regiune, fapt care nu poate să nu fie luat în considerație de Consiliul de Securitate. Faptele dovedesc a spus în continuare Sobolev că această încordare este o consecință a politicii unor state al cărei scop nu este cituși de puțin întărirea păcii și relațiilor prietenești între statele Orientului Apropiat și Mijlociu, ci crearea de blocuri militare și că această situație nu poate să nu creeze o primejdie pentru independența națională și securitatea țărilor din această zonă.

În numele delegației sovietice, Sobolev a exprimat simpatia sa poporului egiptean în legătură cu incidentul petrecut în zona Gaza și pentru pierderile suferite de Egipt.

Apoi generalul Burns, șeful statului major al observatorilor O.N.U. în Palestina, și-a prezentat raportul. El a declarat că potrivit celor stabilite, în noaptea de 27 spre 28 februarie 1955, unități din armata Israelului au trecut linia de demarcație stabilită conform acordului de armistițiu, înaintînd pe teritoriul controlat de Egipt și au atacat o tabără militară egipteană și stațiunea de pompare care alimentează cu apă regiunea acestui fort. Un alt grup de soldați israelieni a trecut linia de demarcație la sud-est de Gaza, asediind întăririle trimise garnizoanei egiptene. În urma acestei agresiuni partea egipteană a suferit pierderi care s-au ridicat la 38 morți și 31 răniți. Generalul Burns a caracterizat acest incident drept o încălcare a acordului de armistițiu.

Luînd apoi cuvîntul, Omar Loutfi, a prezentat amănunte suplimentare asupra conflictului armat din zona Gaza, calificînd atacul unităților armatei regulate a Israelului împotriva teritoriului controlat de Egipt, drept „o agresiune". Reprezentantul Israelului și-a exprimat dorința de a lua cuvîntul în cadrul ședinței următoare.

Sub presiunea exercitată de Adenauer Bundesratul a ratificat acordurile de la Paris

BERLIN 18 (Agerpres). — După cum anunță agenția D.P.A., Bundesratul de la Bonn a aprobat la 18 martie textul acordurilor de la Paris.

Cu 21 de voturi contra 17 Bundesratul a respins propunerea social-democrată de a se supune problema Saar-ului unei comisii interparlamentare a celor două camere. Reprezentanții laenderelor Renania de nord-Westfalia, Schleswig-Holstein, Hamburg, Renania-Palatinat și Baden-Württemberg au votat împotriva propunerii social-democrate. Reprezentanții din Hessen, Saxonia Inferioară, Bavaria și Bremen au votat pentru. Astfel, acordul cu privire la Saar a fost implicit aprobat de către Bundesrat.

Acordul intitulat cu privire la „încetarea regimului de ocupație" a Republicii federale care prevede de fapt menținerea trupelor de ocupație ale puterilor occidentale a fost aprobat cu 29 voturi contra 9. Împotriva acestui acord au votat reprezentanții laenderelor Hessen și Saxonia Inferioară. Reprezentanții Berlinului occidental s-au abținut de la vot.

Ratificarea acordurilor de la Paris a avut loc într-o atmosferă de presiuni exercitate de cancelarul Adenauer asupra deputaților guvernamentali.

După ce acordurile de la Paris au fost votate de către cele două camere ale parlamentului de la Bonn, pentru ca procedura de ratificare să fie încheiată în Germania occidentală este necesară semnătura președintelui republicii federale, Heuss. El însă nu poate semna încă acordurile, deoarece partidul social-democrat, reușind să întrunească numărul necesar de semnături, a sezisat tribunalul constituțional de la Karlsruhe pentru a declara anticonstituțional acordul cu privire la Saar.

★

BERLIN 18 (Agerpres). — France Presse transmite: grupul parlamentar social democrat a dat publicității un comunicat anunțînd că a înaintat tribunalului constituțional din Karlsruhe cererea în care contestă constituționalitatea acordului franco-german asupra Saarului.

Cererea este semnată de 162 deputați social-democrați din Bundestag și de următorii deputați ai partidului liberal Ewald Bucher, Karl Hoffmann, prințul Hubertus zu Loewenstein, Robert Margulies, de deputatul independent Artur Stegner și de deputații Franz Egon Engell, dr. Linus Kather (partidul refugiaților).

In cîteva rînduri

● *La 17 martie, delegația Sovietului Suprem al U.R.S.S., în frunte cu A.P. Volkov, președintele Sovietului Uniunii al Sovietului Suprem al U.R.S.S., care se află în Polonia pentru a participa la lucrările celei de a 6-a sesiuni a Seimului R. P. Polone, a vizitat șantierul Palatului de cultură și Știință „I. V. Stalin" care se construiește la Varșovia cu forțe și mijloace acordate de Uniunea Sovietică. (P.A.P.)*

● *Prezidiul Republicii Populare Ungare a adoptat un decret cu privire la încetarea stării de război între Republica Populară Ungară și Germania. (M.T.I.).*

● *Prezidiul Adunării Populare a R. P. Albania a adoptat un decret cu privire la încetarea stării de război între Republica Populară Albania și Germania. (A.T.A.).*

● *În ziua de 14 martie, la Londra, în localul librăriei Collet's s-a deschis o expoziție a cărții românești. Au fost expuse cărți de literatură și știință, precum și obiecte de artă populară românească. (Agerpres).*

● *La 16 martie a fost semnat la Belgrad un acord iugoslavo-bulgar cu privire la schimbul de mărfuri și plăți între cele două țări pe perioada pînă la 31 martie 1956. (TASS).*

● *Secretariatul conferinței țărilor din Asia și Africa anunță că Iuad Amun, secretarul general al Ministerului Afacerilor Externe al Libanului, a adresat o notă în care face cunoscut că Libanul acceptă invitația de a participa la conferința țărilor din Asia și Africa, care va avea loc la Bandung. (China Nouă).*

● *La 17 martie, într-o ședință a președinților grupurilor parlamentare din Consiliul Republicii s-a hotărît ca dezbaterile pe marginea acordurilor de la Paris în Consiliul Republicii să aibă loc între 23 și 25 martie. (TASS).*

● *Strauss, ministru în guvernul de la Bonn, a făcut acum cîteva zile o vizită secretă la Paris avînd convorbiri cu ministrul Afacerilor Externe al Franței, Pinay. În cercurile autorizate se declară că vizita a avut ca obiect neînțelegerea franco-germană asupra interpretării acordului cu privire la Saar. (France Presse).*

● *Un purtător de cuvînt al guvernului indian a declarat că după semnarea acordului comercial dintre India și U.R.S.S. volumul comerțului între cele două țări a sporit. În anul 1953, exportul Indiei în Uniunea Sovietică reprezenta 3,6 milioane rupii, iar importul — 4,4 milioane rupii, în timp ce în anul 1954 exportul s-a ridicat la 25,2 milioane rupii, iar importul la 11,3 milioane rupii. (TASS).*

● *Guvernul regal al Cambodgiei a anunțat că alegerile generale din Cambodgia care trebuiau să aibă loc la 17 aprilie, vor fi amînate pentru data de 11 septembrie. Anunțarea acestei știri corespunde cu sosirea la Phnom Penh a generalului Lawton Collins, trimisul special al Statelor Unite în Vietnamul de sud. (China Nouă).*

SPECTACOLE

TEATRE · **Teatrul de Operă și Balet al R.P.R** orele 19,30: Rigoletto; **Național „I. L. Caragiale"** (sala Studio) orele 15: Mielul turbat, orele 19,30: Platon Crecet; **Național „I. L. Caragiale"** (sala Comedia) orele 15: Doamna nevăzută; orele 19,30: Cei din Dangaard; **Armatei** (sala din. Bd. Magheru) orele 19,30: Furtuni de primăvară; **Armatei** (sala din Calea 13 Septembrie) orele 19,30: Pîrjolul; **Muncitoresc C.F.R.** (Giulești) orele 19,30: Vinovați fără vină; **Tineretului**, orele 19,30: Drumul soarelui; **Opereta**, orele 19,30: Culegătorii de stele; **Studioul actorului de film „C. Nottara"**, orele 19,30: Micii burghezi; **Ansamblul de Estradă al R.P.R** (calea Victoriei nr. 174) orele 20: Să cînte muzica; **Ansamblul de estradă al R.P.R.** (str. Al Popov 23) orele 19,30: Magazin de stat; **Ansamblul de estradă al R.P.R.** (sala Libertatea — str. Dobrogeanu Gherea nr. 4) orele 20,15: Concert de muzică ușoară dirijat de H. Mălineanu; **Ansamblul de estradă al R.P.R.** (sala Dalles) orele 20: Concertul „Pe 7 note"; **Ansamblul de cîntece și dansuri C.C.S.** orele 19,30: Spectacol de cîntece și dansuri; **Echipa artistică a C.C.A.** (str. Uranus 6) orele 19,30: Cu cîntec înainte; **Tăndărică** (sala Orfeu) orele 16: Frații Liu; **Circul de Stat**, orele 20: Carnavalul circului.

CINEMATOGRAFE · **Patria, București**: Atențiune! Bandiții; **Republica, I. C. Frimu**: Potecă primejdioase; **Înfrățirea între popoare, Flacăra**: Stiletul; **Maxim Gorki T. Vladimirescu**: Din Argentina în Mexico; **Tineretului**: Brigada Kotovski; **Timpuri noi**: Vînătorii veseli; Meciul de fotbal dintre Austria — R. P. Ungară; Ferițți copilii de gripă; Pionieria nr. 9; **Elena Pavel, Victoria**: Chemarea destinului; **Lumina**: Căderea Berlinului (seria I-a); **Al. Popov, 1 Mai**: Un vals vienez; **8 Martie**: Împușcații cei isteți; **V. Roaită**: Septembriștii; **Unirea**: Învingătorii; **Cultural**: Nicholas Nikleby; **C. David**: Stele vesele; **Al. Sahia**: Aventurile vasului Bogatir; **Aurel Vlaicu**: Comedianții; **Olga Bancic, Munca**: Scanderbeg; **Arta**: Dama cu camelii; **Popular**: Roma orele 11; **Miorița**: Prieteni credincioși; **Donca Simo, Moșilor**: Cafeneaua de pe bulevard; **23 August**: Ne-am întîlnit undeva; **8 Mai**: Marile speranțe; **Volga**: Într-un port îndepărtat; **Libertății**: Școala curajului; **N. Bălcescu**: Bătălia; **Gh. Coșbuc**: Nunta n-a avut loc; **Rahova**: Fără acoperiș; Umor pe sfori.

Din programul de radio

Duminică 20 martie 1955

PROGRAMUL I: 9,30: Serenada pentru orchestră de coarde de Dvorak — Cîntă Orchestra Radiodifuziunii din Praga. Dirijor: Alois Klima; 10,00: Emisiunea Teatru la microfon pentru copii: „Minunile vrăjitorului Cili-Ceala" scenariu radiofonic de Toth Estei și Török Sandor; 11,55: Muzică din opere interpretată de soliști ai Teatrului de Operă și Balet al R.P.R. și Orchestrele Simfonică și de Studio Radio. 14,00: Cîntă Maria Serea și Nicolae Nițescu; 14,35: Muzică populară din regiunea București Bacău, Baia Mare și Cluj; 16,00: Cîntă Ștefan Lăzărescu la cererea fruntașilor în întrecerea socialistă; 17,15: Fragmente din „Suita algeriană" de Saint-Saëns; Cîntă Orchestra de Studio Radio. Dirijor Mendi Rosenblum; 18,15: Teatru la microfon: „Călătorie de nuntă", adaptare radiofonică după comedia scriitorilor sovietici Dihovicinii și Slobodscoi; 20,15: Muzică ușoară interpretată de orchestra dirijată de Jean Ionescu; 20,30: Radiomagazin.

PROGRAMUL II: 8,40: Cîntece despre tineret. 10,50: Fragmente din legenda dramatică: „Damnațiunea lui Faust" de Berlioz interpretează corul Saint-Gervais și Orchestra de concerte Pasdeloup. 14,00: Radio-magazin; 15,05: Cîntece de Gavril Muzicescu. 15,20: Cîntă Orchestra de muzică populară a Ansamblului Artistic al U.T.M. — Dirijor: Ionel Budișteanu; 16,00: Concertul în Re major pentru vioară și orchestră de Beethoven — Solist David Oistrach; 17,30: „Marii interpreți": Prezentarea tenorului italian Enrico Carusso; 22,40: Muzică de operetă; 23,20: Simfonia a IV-a de Mihail Andricu. Cîntă orchestra Simfonică Radio dirijată de Constantin Silvestri.

Ascultați radio jurnale și buletine de știri. **Programul I**: 6,20; 13; 21,30; 22,30. **Programul II**: 8,30; 13,50; 15,00; 22,00; 24,00.

LOTO-CENTRAL

Întreprinderea „Loteria" înștiințează participanții la „Loto-Central" că la tragerea din 18 martie 1955 au fost extrase din urnă următoarele 9 numere:

89–15–55–70–30–5–27–11–43

Premiul general pe țară este de lei 1.022.322.

Participanții cîștigători trebuie să prezinte biletele respective pînă cel mai tîrziu miercuri 23 martie a.c. ora 13, la sucursalele regionale și filialele raionale ale Întreprinderii „Loteria" sau la unitățile C.E.C. acolo unde nu funcționează comisii de omologare a cîștigurilor. În București biletele cîștigătoare se vor prezenta la unitățile de desfacere a biletelor ale Întreprinderii „Loteria".

Viitoarea tragere va avea loc vineri 25 martie.

Biletele se pot cumpăra pînă în seara zilei de joi 24 martie a.c.

REDACȚIA ȘI ADMINISTRAȚIA Piața Scînteii — Tel. 7.60.10—7.60.20 Abonamentele se primesc la toate oficiile poștale, factorii poștali și difuzorii voluntari din Întreprinderi și Instituții. Tiparul: Combinatul Poligrafic Casa Scînteii „I. V. Stalin"
C. 10.683